

【表紙】

【提出書類】	有価証券報告書
【根拠条文】	金融商品取引法第24条第1項
【提出先】	東海財務局長
【提出日】	2024年5月29日
【事業年度】	第10期（自 2023年3月1日 至 2024年2月29日）
【会社名】	株式会社コメダホールディングス
【英訳名】	KOMEDA Holdings Co., Ltd.
【代表者の役職氏名】	代表取締役社長 甘利 祐一
【本店の所在の場所】	名古屋市東区葵三丁目12番23号
【電話番号】	(052) 936-8880 (代表)
【事務連絡者氏名】	常務取締役CFO 清水 宏樹
【最寄りの連絡場所】	名古屋市東区葵三丁目12番23号
【電話番号】	(052) 936-8880 (代表)
【事務連絡者氏名】	常務取締役CFO 清水 宏樹
【縦覧に供する場所】	株式会社東京証券取引所 (東京都中央区日本橋兜町2番1号) 株式会社名古屋証券取引所 (名古屋市中区栄三丁目8番20号)

第一部【企業情報】

第1【企業の概況】

(はじめに)

当社は、珈琲所 コメダ珈琲店チェーン等を運営する株式会社コメダの経営管理を行う持株会社です。

コメダ珈琲店は1968年1月に加藤太郎氏が創業し、1975年8月に喫茶店を業とする法人として株式会社コメダ珈琲店が設立されました。喫茶店の事業モデル成功を受け、フランチャイズ(以下、「FC」という。)展開による事業拡大を本格化するため、機能別のグループ会社が続いて設立されました。

FC加盟店向けのコーヒーの製造・販売を目的として1983年3月に有限会社セントラルコメダ(1998年7月に株式会社化)が設立されました。また、1991年3月にコーヒー豆の焙煎業務を目的として株式会社コメダグリーンが設立されました。加えて、1993年4月には、FCチェーン運営を目的として株式会社コメダ(以下、当該法人を「旧コメダ」という。)が設立されました。さらに、1999年9月には製造リスクの分散を目的として有限会社尾張セントラルコメダ(2003年12月株式会社化)が設立されました。

2008年4月に、株式会社AP111(設立2007年8月)が組織経営による全国展開を視野に、創業者から旧コメダ、株式会社セントラルコメダ、株式会社コメダグリーン、株式会社尾張セントラルコメダ、株式会社コメダ不動産開発(事業承継に当たり、株式会社コメダ珈琲店の不動産管理部門を会社分割して設立)の株式を取得し、事業を承継いたしました。

その後、機能集約による経営効率の向上を目的として、2009年3月に株式会社AP111が、旧コメダ、株式会社セントラルコメダ、株式会社コメダグリーン、株式会社尾張セントラルコメダ、株式会社コメダ不動産開発を吸収合併、同時に商号変更を行い株式会社コメダ(以下、当該法人を「旧コメダ」という。)となりました。

また2011年10月には、旧コメダが、コメダ珈琲店で提供されているパンの製造会社である有限会社フランスパン(1965年4月設立 2013年2月株式会社化)の全株式を取得、子会社化しました。

2013年2月に、株式会社MBKP32が、アドバンテッジパートナーズLLPがサービスを提供するファンドから旧コメダの全株式を取得しました。また、2013年6月に株式会社MBKP3が旧コメダと株式会社フランスパンを吸収合併し、商号も現在の株式会社コメダとなりました。その後、2014年11月に、経営資源の有効活用を目的として、株式会社コメダを株式移転完全子会社とする単独株式移転により、株式会社コメダホールディングスとして当社は設立され、現在に至っております。なお、2016年6月29日の東京証券取引所市場第一部への上場に伴う当社株式売出しにより、MBK Partners Limitedは当社の親会社以外の支配株主に該当しないこととなり、2017年2月末現在における当社株式の保有比率は31.10%となりました。また、2017年6月に実施した株式売出し(オーバーアロットメントによる売出しを含む)の方法により、MBK Partners Limitedはその全株式を売却しました。

- 1 アドバンテッジパートナーズ有限責任事業組合(以下、「アドバンテッジパートナーズLLP」という。)がサービスを提供するファンド(投資事業有限責任組合アドバンテッジパートナーズ 号、AP Cayman Partners II, L.P.、Japan Ireland Investment Partners、アドバンテッジパートナーズ投資組合26号)が出資する会社
- 2 2012年10月に設立され、MBK Partners 株式会社又はその関係会社(以下、まとめて「MBK Partners グループ」という。)がサービスを提供するファンドであり最終的な支配当事者であるMBK Partners Fund II, L.P.が間接的に保有するMBK Partners Limitedにより、その全株式を保有されている会社

以上の当社の事業運営の変遷を図示いたしますと、次のようになります。

[事業運営主体の変遷図]

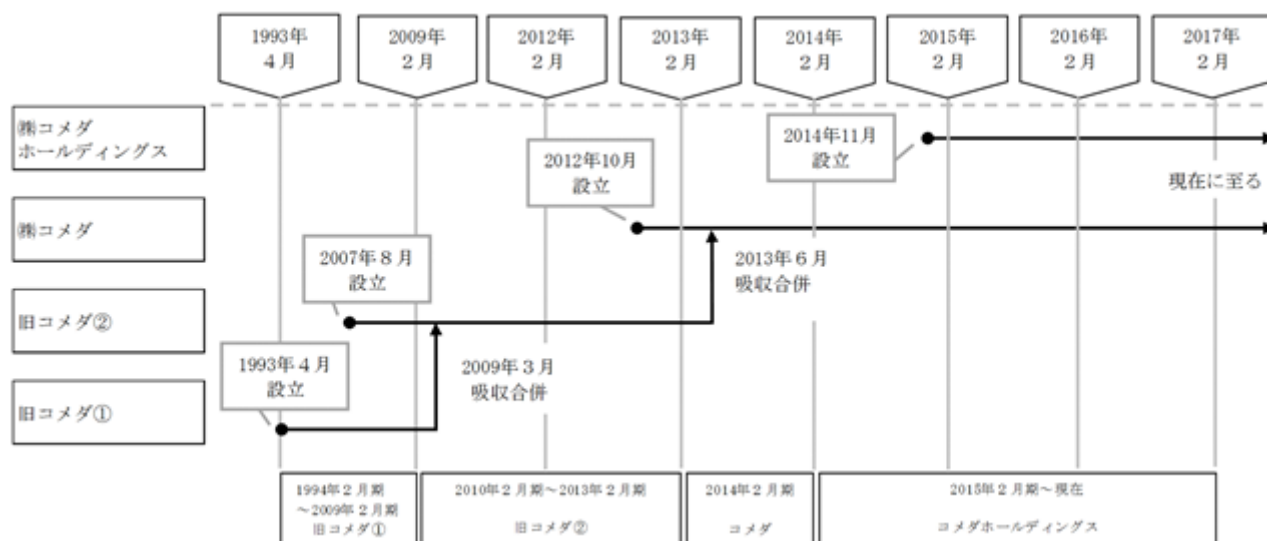

[事業の変遷図]

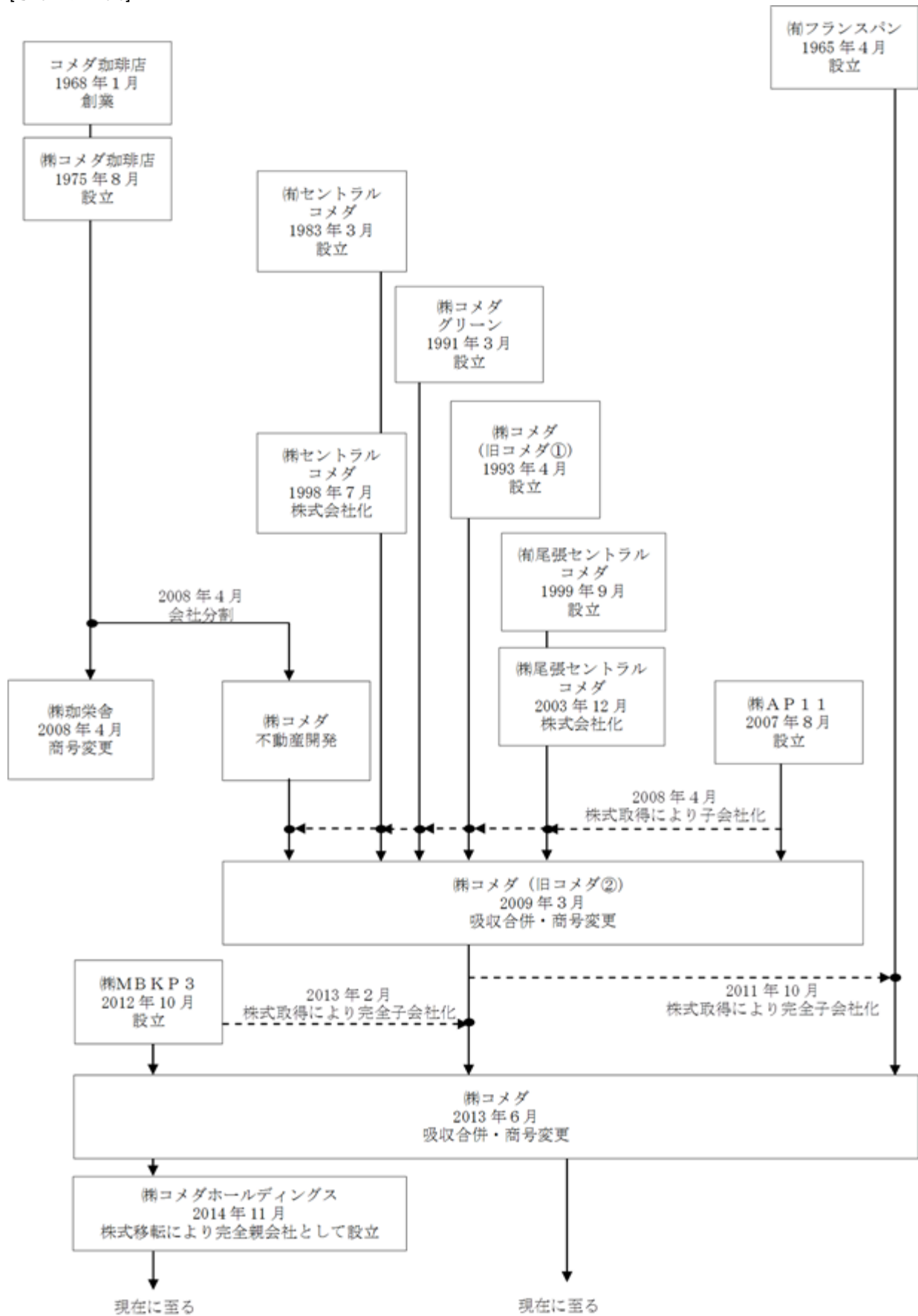

1【主要な経営指標等の推移】

(1)連結経営指標等

決算年月	国際会計基準				
	2020年 2月	2021年 2月	2022年 2月	2023年 2月	2024年 2月
売上収益 (百万円)	31,219	28,836	33,317	37,836	43,236
営業利益 (百万円)	7,878	5,511	7,305	8,024	8,717
税引前利益 (百万円)	7,775	5,391	7,179	8,001	8,685
親会社の所有者に帰属する当期利益 (百万円)	5,376	3,590	4,934	5,424	5,972
当期包括利益 (百万円)	5,369	3,612	4,953	5,454	5,975
親会社の所有者に帰属する持分合計 (百万円)	33,186	34,792	37,559	40,543	43,110
資産合計 (百万円)	98,438	109,536	97,431	100,045	102,772
1株当たり親会社所有帰属持分 (円)	719.87	754.27	813.77	878.23	940.67
基本的1株当たり当期利益 (円)	117.27	77.89	107.02	117.60	130.12
希薄化後1株当たり当期利益 (円)	116.69	77.67	106.77	117.38	130.03
親会社所有者帰属持分比率 (%)	33.7	31.8	38.5	40.5	41.9
親会社所有者帰属持分当期利益率 (%)	17.2	10.6	13.6	13.9	14.3
株価収益率 (倍)	15.6	24.4	19.7	20.0	21.0
営業活動によるキャッシュ・フロー (百万円)	9,318	10,359	8,148	10,257	11,437
投資活動によるキャッシュ・フロー (百万円)	1,372	11,556	9,712	1,577	1,955
財務活動によるキャッシュ・フロー (百万円)	7,169	1,889	18,984	8,246	8,237
現金及び現金同等物の期末残高 (百万円)	6,609	7,301	6,205	6,681	7,923
従業員数 (人)	411	441	468	548	533
(外、平均臨時雇用者数)	(1,489)	(1,815)	(1,929)	(2,071)	(1,887)

(注) 1. 国際会計基準(以下、「IFRS」という。)に基づいて連結財務諸表を作成しております。

2. 2021年2月期より金額の表示単位を千円単位から百万円単位に変更しております。なお、比較を容易にするため、2020年2月期につきましても百万円単位に変更して表示しております。

(2) 提出会社の経営指標等

回次	日本基準				
	第6期	第7期	第8期	第9期	第10期
決算年月	2020年2月	2021年2月	2022年2月	2023年2月	2024年2月
営業収益 (百万円)	3,862	4,206	2,678	3,958	4,085
経常利益 (百万円)	3,183	3,503	1,888	3,123	3,231
当期純利益 (百万円)	3,067	3,362	1,772	2,925	3,048
資本金 (百万円)	613	625	639	651	659
発行済株式総数					
普通株式 (株)	46,083,600	46,117,350	46,164,900	46,203,900	46,235,400
純資産額 (百万円)	17,762	19,117	18,762	19,260	18,980
総資産額 (百万円)	19,544	20,320	19,292	19,706	19,416
1株当たり純資産額 (円)	385.15	414.32	406.40	417.14	414.13
1株当たり配当額 (うち1株当たり中間配当額) (円)	51.00 (25.00)	39.00 (18.00)	51.00 (25.00)	52.00 (26.00)	53.00 (26.00)
1株当たり当期純利益金額 (円)	66.92	72.94	38.44	63.41	66.42
潜在株式調整後1株当たり当期純利益金額 (円)	66.59	72.73	38.35	63.29	66.37
自己資本比率 (%)	90.8	94.0	97.2	97.7	97.7
自己資本利益率 (%)	18.2	18.2	9.4	15.4	15.9
株価収益率 (倍)	27.3	26.1	55.0	37.1	41.1
配当性向 (%)	76.2	53.5	132.7	82.0	79.8
従業員数 (外、平均臨時雇用者数) (人)	5 (-)	8 (1)	8 (1)	8 (1)	7 (1)
株主総利回り (比較指標：配当込みTOPIX) (%)	88.2 (96.4)	93.5 (121.8)	105.8 (125.9)	119.5 (136.6)	139.7 (188.0)
最高株価 (円)	2,296	2,017	2,228	2,523	3,045
最低株価 (円)	1,810	1,316	1,880	2,001	2,306

(注) 1. 最高株価及び最低株価は、2022年4月4日以降は東京証券取引所（プライム市場）におけるものであり、それ以前は東京証券取引所（市場第一部）におけるものです。

2. 第7期より金額の表示単位を千円単位から百万円単位に変更しております。なお、比較を容易にするため、第6期につきましても百万円単位に変更して表示しております。

2【沿革】

(当社)

年月	概要
2014年11月	持株会社である当社は、単独株式移転により株式会社コメダの完全親会社として設立
2015年7月	東日本エリアにおけるパン製造拠点として千葉工場が操業を開始
2016年4月	当社グループ初の海外（中国：上海）へのF C加盟店の出店
2016年6月	東京証券取引所市場第一部（同年12月に名古屋証券取引所市場第一部）に株式を上場
2016年8月	北海道初の店舗として札幌市白石区にコメダ珈琲店 東札幌5条店を開店
2017年9月	コメダ謹製「やわらかシロコッペ」東京ソラマチ店を開店
2018年2月	台湾初の店舗として台北にコメダ珈琲店 南京建國店を開店
2018年8月	沖縄県初の店舗として糸満市にコメダ珈琲店 沖縄糸満店を開店
	東日本エリアにおけるコーヒー製造拠点として関東コーヒー工場が操業を開始
2018年11月	当社連結子会社として、台湾に客美多好食股份有限公司（現 台湾客美多股份有限公司）を設立
2019年6月	日本国内全47都道府県への出店を完了
2019年7月	台湾において初のF C店舗であるコメダ珈琲店 敦南信義店を開店
2019年10月	小売ベーカリーのほか、沖縄県内のコメダ珈琲店にパンを供給することを目的として、沖縄県に「石窯パン工房ADEMOK（現 BAKERY ADEMOK）」南風原店を開店
2020年7月	メニューの原材料を100%プラントベース（植物由来）とする「KOMEDA is 」東銀座店を開店
2022年3月	当社連結子会社として、インドネシアにPT KOMEDA COFFEE INDONESIAを設立
2022年4月	証券取引所の市場区分見直しに伴い、東京証券取引所プライム市場および名古屋証券取引所プレミア市場へ移行
	大判焼きのテイクアウト専門店「大餡吉日」を名古屋市に開店
2022年10月	香港において初のF C店舗であるコメダ珈琲店 イオンスタイル黄埔店を開店
2023年1月	インドネシア初の店舗としてバリ島にコメダ珈琲店 DEWI SRI-KUTA-BARI ISLAND店を開店
2023年7月	当社グループの国内外店舗数が1,000店舗を突破
2023年8月	九州及び山口県の一部エリアにおけるコーヒー製造拠点として九州コーヒー工場が操業を開始

また、2014年11月28日に単独株式移転により当社の完全子会社となった株式会社コメダの沿革は、次のとおりです。

なお、事業運営主体の変遷については、「第1企業の概況（はじめに）」をご参照ください。

(株式会社コメダ)

年月	概要
1968年1月	創業者加藤太郎氏、喫茶店「コメダ珈琲店」を開店
1975年8月	喫茶店経営を目的として名古屋市北区に株式会社コメダ珈琲店を設立
1977年2月	コメダ珈琲店名物商品「シロノワール」販売開始
	コメダ珈琲店上山店（現在の本店、直営店）を名古屋市瑞穂区に開店
1993年4月	F C展開を本格化するために、株式会社コメダを設立（旧コメダ）
1999年2月	甘味喫茶「おかげ庵」を開店
2001年8月	F C本部機能拡充のため本社を名古屋市東区に移転
2003年6月	コメダ珈琲店の関東地区初の店舗として横浜市青葉区に横浜江田店（直営店）を開店
2006年11月	コメダ珈琲店の関西地区初の店舗として奈良市に奈良中央店を開店
2008年4月	創業者加藤太郎氏から株式会社A P 1 1へ株式会社コメダ（旧コメダ）、株式会社セントラルコメダ、株式会社コメダグリーン、株式会社尾張セントラルコメダ、株式会社コメダ不動産開発の株式を譲渡し、事業を承継
2009年3月	事業機能集約と経営効率の向上のため株式会社A P 1 1が株式会社コメダ、株式会社セントラルコメダ、株式会社コメダグリーン、株式会社尾張セントラルコメダ、株式会社コメダ不動産開発を吸収合併後、株式会社コメダ（旧コメダ）に商号変更
2010年3月	コメダ珈琲店の北陸地区初の店舗として石川県金沢市に金沢松村店を開店
2011年10月	コメダ珈琲店でのパンの安定供給体制確立のため、有限会社フランスパン（2013年2月株式会社化）の全株式を取得し子会社化
2012年3月	コメダ珈琲店の四国地区初の店舗として徳島県吉野川市に吉野川鴨島店を開店
2013年1月	コメダ珈琲店の中国地区初の店舗として広島市安佐南区に広島大町店を開店
2013年2月	アドバンテッジパートナーズLLPがサービスを提供するファンドから株式会社M B K P 3へ株式譲渡
2013年6月	株式会社M B K P 3が株式会社コメダ、株式会社フランスパンを吸収合併後、株式会社コメダ（現在に至る）に商号変更
2013年9月	コメダ珈琲店の九州地区初の店舗として福岡市東区に福岡八田店を開店
2013年11月	コメダ珈琲店の東北地区初の店舗として福島県白河市にベシシア白河店を開店

3【事業の内容】

当社は、持株会社として当社グループの経営管理及びそれに付帯又は関連する業務等を行っております。当社グループは当社と連結子会社4社で構成されております。

なお、当社は、有価証券の取引等の規制に関する内閣府令第49条第2項に規定する特定上場会社等に該当しており、これにより、インサイダー取引規制の重要事実の軽微基準については連結ベースの数値に基づいて判断することとなります。

当社グループは、「私たちは“珈琲を大切に作る心から”を通してお客様に“くつろぐ、いちばんいいところ”を提供します」という経営理念のもと、お客様を最優先に考え、居心地の良いお店作り、コーヒーやパンなどの食材の品質・信頼性の向上、清潔で快適な環境を保つことに努めております。また、ユニークな店舗設計・FCシステム等の強みにより、外食市場における独自のポジションを確立し、FC加盟店を中心に全国でフルサービス型の喫茶店のチェーン展開を行っております。

上記のように、当社グループは、主としてFC方式による喫茶店展開事業を行っているため、事業セグメントは喫茶店のFC事業の単一セグメントとしております。

「フルサービス型の喫茶店」：店舗店員がお客様に対して、お席への案内、お席でのお水・おしぼりの提供及びご注文伺いを行い、お席まで商品をお持ちする喫茶店

(1) 事業内容

株式会社コメダは、「珈琲所コメダ珈琲店」及び「おかげ庵」のブランドで喫茶店のFC事業を展開しており、FC加盟者に対し、独自データでの調査による出店物件選定、店舗建物・内装等の設計施工ノウハウ提供、喫茶店運営指導、食資材の製造・卸売、店舗建物の転貸等を行っております。また、FC加盟店を含む人材の育成及びモデル店舗として直営店を出店しております。

なお、新業態として、2019年10月に「BAKERY ADEMOK（石窯パン工房ADEMOKから改称）」、2020年7月に「KOMEDA is」、2022年4月にテイクアウト専門店のコメダの大判焼き「大飴吉日」を立ち上げました。

(2) 事業の特徴

独自フォーマットでの高付加価値提供による、店舗の集客力と成長性

- ・コメダ珈琲店では、お客様の「くつろぎ」を最優先に店づくりを行っております。「コメダで過ごす時間」において価値を提供する時間消費型のビジネスです。
- ・高い天井や大きな採光面による明るく開放的な空間、適度な席間距離や間仕切りによるプライベート感の確保、座り心地を追求したオリジナルのソファなど、店舗設備・内装に関するノウハウ・こだわりにより、温かみのある居心地良い店内空間を実現しております。
- ・接客においては、自然で心のこもった接客でお客様をおもてなしするよう努めております。また店舗に多数の新聞・雑誌を設置し、お客様がゆっくりとくつろげる環境を整えております。
- ・材料・製法にこだわった自社製のコーヒー・パンを店舗でひと手間をかけて提供、また定番商品中心の親しみやすいメニュー構成により、お子様からお年寄りまで幅広い顧客層を獲得しております。
- ・郊外の住宅街に広い駐車場付の店舗を構え、手ごろな価格と気取らずにくつろげる雰囲気近隣住民のリピート来店を獲得しております。
- ・郊外住宅街立地の店舗が中心であるため、コーヒーチェーン他社との競合が生じにくく、また出店立地を確保しやすいため今後の出店余地も豊富です。

長期安定的なFC店舗の収益性

- ・近隣住民の日常利用による多頻度来店を実現しているため、景況感に左右されづらい安定した売上を実現しております。
- ・郊外立地であり地代・賃料が低いこと、また食材の共通利用が多く無駄のないメニュー構成や、オペレーション負荷が低く店舗の人件費コントロールが比較的容易なことにより、長期的に安定した利益獲得が可能です。
- ・初期投資時に店舗建築や内装に木材を多用しているため、改装時も削り直しなどの簡便な方法で新品同様にリニューアルでき、樹脂等を多用した店舗に比べ改装コストを低く抑えることが可能です。またソファ等の什器備品も修理により長期間使用可能なため、FC加盟店経営者の追加資金負担を抑えた店舗運営が可能です。
- ・出店候補地の選定から店舗設計、スタッフのトレーニング等、出店プロセス全体をFC加盟店経営者の関与の下で進め、店舗経営へのモチベーション向上につなげております。また、売上増加がFC加盟店経営者の収入増につながる席数比例の定額制ロイヤルティや、自由度の高い店舗運営方針により、出店後もFC加盟店経営者のモチベーションを高く維持するよう努めております。

独自のFCシステムによる、本部の安定した高収益力とキャッシュ・フロー創出力

- ・お客様の日常的リピート来店により店舗の売上は安定しており、それを背景とした食資材の製造・卸売やロイヤリティにより、安定した収益を獲得しています。
- ・定番商品主体のメニュー構成や負荷の低い店舗オペレーションにより、FC本部のマーケティングや店舗管理・指導の負荷が低くスリムな本部機能を実現しております。また店舗での主力商品であるコーヒー・パンを当社グループの工場から店舗に直接供給しているため、流通コストや中間マージンを抑えた高収益力が特徴のビジネスモデルです。
- ・全店舗に占めるFC店舗の割合が高くFC本部の設備投資負担が低いため、FC本部は強いキャッシュ・フロー創出力をもっております。

(3) 製・商品及びサービスの特徴

製・商品の特徴

- ・“珈琲を大切に作る心から”の精神を基軸にした商品展開を行っており、常にメニューの中心にコーヒーを据えております。コメダオリジナルのブレンドでは複数の産地からコーヒー豆を採用し、豆の種類に応じて最適な焙煎を行い、独自の「ダブルフィルター方式」を採用してゆっくり時間をかけながら抽出を行っております。じっくりと丁寧に製造したコーヒーは強い焙煎感と高い濃度が特徴で、ミルクマッチに優れています。
- ・パンは品質にこだわり研究開発を重ねた自社生産品です。自社工場にて厳選した素材を独自の製法で加工し、毎日店舗に配送しております。ただし、北海道及び九州の一部の店舗に対しては、地産地消の推進とフードマイレージの短縮を目的に、当社グループ指定の原材料及び製法によるOEMを委託しております。
- ・コメダ珈琲店では、看板メニューのシロノワール、ブーツ型のグラスに入ったユニークなドリンク、ポリウムたっぷり満足感のあるスナックなどを提供しているほか、モーニングサービスとして、ドリンクのご注文に対してトースト（ローブパンとの選択可）とゆで玉子（手作り玉子ペーストもしくはおぐらあんの選択可）を無料で提供しております。無料で提供するモーニングサービスのパンとゆで玉子だからこそ、温もりがあるできたての状態を提供できるよう手を抜かず、また、高品質で親しみやすい定番商品中心のメニューをお客様に提供することで、常にお客様に価値を感じていただけるよう努めております。
- ・おかげ庵は、和の甘味を主体として、ゆっくり落ち着いて楽しむことができるフルサービス型の喫茶店であり、こだわりの甘味、季節感いっぱい季節限定商品、懐かしさいっぱいの鉄板焼きスパゲティー、お客様ご自身で焼けるお団子などを提供しております。モーニングサービスとしては、ドリンクのご注文に対しておにぎり・お味噌汁・わらびもちの「おにぎりセット」、トースト・ゆで玉子・小倉の「トーストセット」、数種類のお茶の子から1種類を選択できる「お茶の子セット」のいずれかを無料で提供しております。

店舗・サービスの特徴

- ・お客様の「くつろぎ」を最優先した店づくりを行っており、店舗の設計やお客様へのサービスなど、細部にわたりお客様のくつろぎや使いやすさを追求しております。
- ・近隣のお客様が気軽に立ち寄れるよう、大規模な幹線道路ではなく住宅街の生活道路に面して立地し、また間口が広くスペースを十分にとった駐車場も特徴のひとつです。
- ・店舗は温もりが感じられるログハウス調の建物で、高い天井や大きな採光面など明るく開放的な空間が特徴です。また壁面や間仕切り、テーブルや床材などにふんだんに木材を使用し、温かみが感じられる内装を実現しております。
- ・座席スペースはゆとりをもって設計され、適度な席間距離や間仕切りによりプライベート感を確保しております。天然木を利用したテーブルはゆったりとしたサイズで、またソファ席は材質や構造、特製の張地など、全てにこだわって開発したオリジナル品です。
- ・接客サービスは、お客様をお席にご案内してお水とおしほりを提供、ご注文も商品提供も店員がお客様のお席に伺うフルサービス型となっております。接客においても、自然で心のこもった温かみのあるサービスにより、お客様にくつろいでいただくことを目指しております。また、お客様にゆっくりとおくつろぎいただけるよう、店舗には自由にお読みいただける新聞や雑誌を多数設置しております。

その他、新業態の特徴

- ・「BAKERY ADEMOK」は、小売ベーカリーのほか沖縄県内のコメダ珈琲店にパンを供給することを目的として、2019年10月に南風原町に1号店を出店し、2022年2月期に同県内に2店舗を追加出店・運営しています。
- ・「KOMEDA is」は、全てのメニューの原材料を100%プラントベース（植物由来）とする新業態として、2020年7月に東銀座に出店しました。
- ・コメダの大判焼き「大飴吉日」は、2022年4月に名古屋市に大判焼きのテイクアウト専門店として出店しました。

各ブランドの店舗数の推移は次のとおりです。

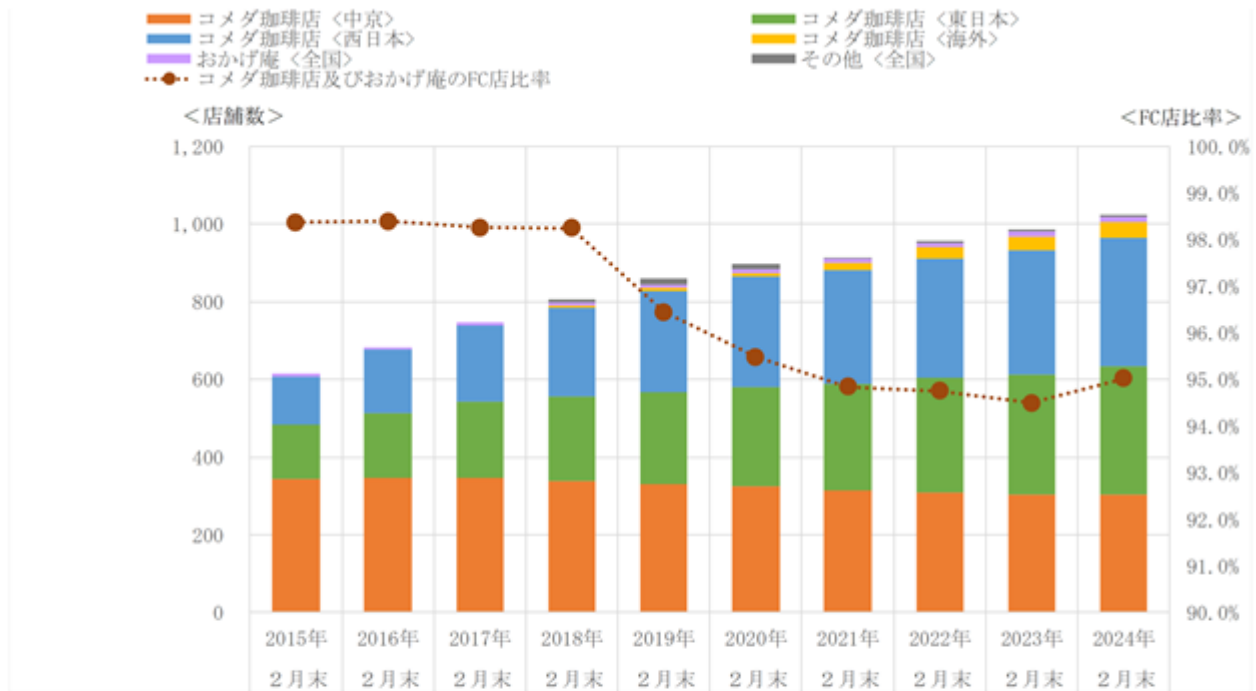

コメダ珈琲店	<中京>	343	345	346	339	331	324	313	310	304	304	
	<東日本>	140	169	197	218	237	256	274	293	308	331	
	<西日本>	123	162	195	228	260	284	294	308	319	330	
	<海外>			1	5	7	9	18	29	37	39	
おかげ庵	<全国>	8	7	8	8	9	11	11	12	13	13	
その他	<全国>				7	16	12	4	4	6	6	
合計		614	683	747	805	860	896	914	956	987	1,023	
コメダ珈琲店及びおかげ庵のFC店比率			98.4%	98.4%	98.3%	98.2%	96.4%	95.5%	94.8%	94.7%	94.5%	95.0%

[事業系統図]

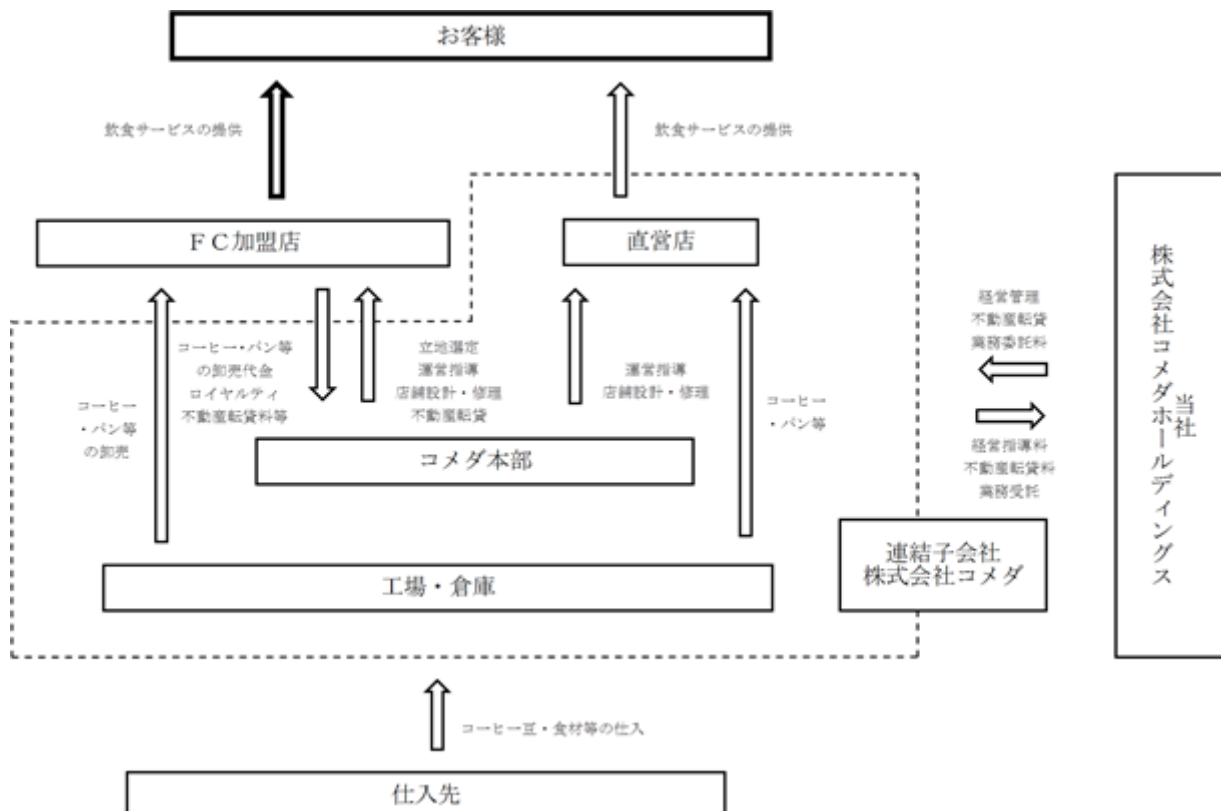

4【関係会社の状況】

名称	住所	資本金 (百万円)	主要な事業の内容	議決権の所有 割合(%)	関係内容
(連結子会社) 株式会社コマダ (注)1、4	名古屋市東区	196	F C 事業	100	・当社からの経営指導 ・不動産の賃貸 ・経理業務等の業務委託 ・出向者の受入 ・役員の兼任あり
台湾客美多股份有 限公司 (注)1、2、3	台湾 台北市松山區	36,500 (千台湾ドル)	F C 事業	100 (100.0)	・役員の兼任あり
PT KOMEDA COFFEE INDONESIA (注)1、2	インドネシア バリ州 バドゥン県	322 (億ルピア)	F C 事業	100 (99.7)	・役員の兼任あり
その他1社					

(注)1. 特定子会社に該当しております。

- 議決権の所有割合の()内は、間接所有割合を内数で記載しております。
- 台湾客美多股份有限公司については、当連結会計年度において株式会社コマダが非支配株主から全株式を取得して完全子会社化するとともに、社名を客美多好食股份有限公司から変更しました。
- 株式会社コマダについては、売上高(連結会社相互間の内部売上高を除く。)の連結売上収益に占める割合が10%を超えております。しかし、当該子会社の売上高(セグメント間の内部売上高又は振替高を含む。)の連結売上収益に占める割合が90%を超えているため、主要な損益情報等の記載は省略しております。

5【従業員の状況】

(1) 連結会社の状況

2024年2月29日現在

従業員数(人)
533(1,887)

- 従業員数は就業人員(当社グループからグループ外への出向者を除き、グループ外から当社グループへの出向者を含む。)であり、臨時雇用者数(アルバイト、パートタイマーを含む。)は、年間の平均人数を()外数で記載しております。
- 当社グループは、喫茶店のF C事業の単一セグメントであるため、セグメント別の記載を省略しております。

(2) 提出会社の状況

2024年2月29日現在

従業員数(人)	平均年齢(歳)	平均勤続年数(年)	平均年間給与(千円)
7(1)	52.1	6.4	10,013

- 従業員数は就業人員(当社から社外への出向者を除き、社外から当社への出向者を含む。)であり、臨時雇用者数(アルバイト、パートタイマーを含む。)は、年間の平均人数を()外数で記載しております。
- 平均年間給与は、賞与及び基準外賃金を含んでおります。
- 平均勤続年数は株式会社コマダでの勤続年数を引き継いで算出しております。
- 当社は持株会社であるため、セグメント別の記載を省略しております。

(3) 労働組合の状況

当社グループの労働組合は結成されておきませんが、労使関係は安定しております。

(4)管理職に占める女性労働者の割合、男性労働者の育児休業取得率及び労働者の男女の賃金の差異
提出会社

当事業年度					
管理職に 占める 女性労働者 の割合(%) (注1)(注3)	男性労働者の 育児休業 取得率(%) (注2)	従業員の男女の 賃金の差異(%) (注1)(注4)			補足説明
		全労働者	正規雇用 労働者	パート・ 有期労働者	
14.3	-	33.5	55.0	-	

- (注)1. 「女性の職業生活における活躍の推進に関する法律」(平成27年法律第64号)の規定に基づき算出しております。
2. 「育児休業、介護休業等育児又は家族介護を行う労働者の福祉に関する法律」(平成3年法律第76号)の規定に基づき、「育児休業、介護休業等育児又は家族介護を行う労働者の福祉に関する法律施行規則」(平成3年労働省令第25号)第71条の4第1号における育児休業等の取得割合を算出しております。
3. 勤務会社(出向者は出向先)にて算出しております。
4. 雇用会社(出向者は出向元)にて算出しております。

連結子会社

当事業年度						
名称	管理職に 占める 女性労働者 の割合(%) (注1)(注3)	男性労働者の 育児休業 取得率(%) (注2)	従業員の男女の 賃金の差異(%) (注1)(注4)			補足説明
			全労働者	正規雇用 労働者	パート・ 有期労働者	
株式会社コメダ	15.2	40.0	48.4	67.8	95.0	

- (注)1. 「女性の職業生活における活躍の推進に関する法律」(平成27年法律第64号)の規定に基づき算出しております。
2. 「育児休業、介護休業等育児又は家族介護を行う労働者の福祉に関する法律」(平成3年法律第76号)の規定に基づき、「育児休業、介護休業等育児又は家族介護を行う労働者の福祉に関する法律施行規則」(平成3年労働省令第25号)第71条の4第1号における育児休業等の取得割合を算出しております。
3. 勤務会社(出向者は出向先)にて算出しております。
4. 雇用会社(出向者は出向元)にて算出しております。

第2【事業の状況】

1【経営方針、経営環境及び対処すべき課題等】

文中の将来に関する事項は、当連結会計年度末現在において当社グループが判断したものです。

(1) 経営方針及び経営環境

当社グループはこれからの成長を見据えて、50周年を契機に“心にもっとくつろぎを”をミッションとして掲げ、「くつろぐ、いちばんいいところ」を進化させるために「KOMEDA COMES TRUE. with YOU」を合言葉にしたコメダ式サステナビリティ活動を開始しました。同時に、経営方針を店舗運営にとって一番大切なQSCのそれぞれの概念を進化させ、Q：もっといいもの、S：もっといいこと、C：もっといいところ、と定め、経済価値の向上と社会課題の解決に貢献すべく企業活動を行っております。

また、当社グループは、新型コロナウイルス感染症の感染拡大（以下、「コロナ禍」という。）によりお客様の行動・価値観が大きく変化するとともに、サステナビリティに対する意識の高まりも顕著になる中で、2021年4月に2026年2月期を最終年度とする5ヵ年の新中期経営計画「VALUES 2025」を策定し、そこに掲げた『“くつろぎ”で、人と地域と社会をつなぐ』をスローガンに、コロナ禍の影響を大きく受けた2021年2月期からの業績回復に加え、既存の事業モデルの拡充、新しい共創価値の追求、財務価値の維持拡大に向けた重点施策に取り組んでおります。

(2) 優先的に対処すべき事業上及び財務上の課題

当社グループは、中期経営計画「VALUES 2025」で掲げる重点戦略・財務目標の実現を目指すと同時に、コメダの経営方針QSCのもとで、事業活動を通じて持続可能な社会の実現に貢献するために、優先的に取り組むべき重要課題（マテリアリティ）として特定した13項目を、次に記載のとおり「品質とお客様」、「人と働きがい」、「環境」の3つに関するテーマに分類し、この分類ごとに当社グループの経済価値の向上と社会課題の解決に貢献すべく、取り組みを実施しております。

「品質とお客様に関するテーマ」

- ・商品・サービスの安全・安心の追求
- ・多様な消費者ニーズへの対応
- ・心と体の健康への貢献
- ・コミュニティへの参画と投資
- ・持続可能な消費に関する教育と啓発

「人と働きがいに関するテーマ」

- ・労働安全衛生の向上
- ・人財の確保と成長を支える環境整備
- ・多様な人財の活性化
- ・良好な雇用関係と適正な労働条件
- ・差別とハラスメントの撲滅

「環境に関するテーマ」

- ・廃棄物削減と資源循環の推進
- ・気候変動への対応
- ・サプライチェーンにおける環境と社会への配慮

なお、財務上の課題については、「4 経営者による財政状態、経営成績及びキャッシュ・フローの状況の分析 (2) 経営者の視点による経営成績等の状況に関する分析・検討内容 経営戦略の現状と見通し」をご参照ください。

2【サステナビリティに関する考え方及び取組】

当社グループのサステナビリティに関する考え方及び取組は、次のとおりであります。

なお、文中の将来に関する事項は、当連結会計年度末現在において当社グループが判断したものであります。

(1) サステナビリティ全般に関するガバナンス、戦略及びリスク管理

当社は、「ミッション宣言“心にもっとくつろぎを”の実現」、「社会課題の解決への貢献及び企業の社会的責任の履行」、「サステナビリティ活動の実践による中長期的な企業価値の向上」の3つの目的に基づき、サステナビリティ推進規程を定めるとともに、サステナビリティ経営を全社挙げて取り組むため、サステナビリティ推進規程に基づくサステナビリティ委員会を設置しております。また、サステナビリティ委員会において、サステナビリティ全般に関する基本方針を策定し、当社グループの提供価値である“くつろぎ”が、いついつまでもどこまでも持続していくように、共に笑顔になれる社会を創る「コメダ式サステナビリティ」活動の推進に取り組んでおります。

ガバナンス

(基本方針)

- ・当社グループは、「くつろぐ、いちばんいいところ」をお客様に提供し続けるため、地球環境への配慮と社会課題の解決に取り組めます。
- ・当社グループの従業員は、当社グループの事業活動が環境及び社会に与える影響を的確に理解し、持続可能な社会の実現に向けて適切な行動をとらなければならないものとします。
- ・当社グループの事業活動におけるサステナビリティ活動は、13項目を重要課題（マテリアリティ）とし、次の3つのテーマに分類されるものとします。
 - 「品質とお客様に関するテーマ」
 - 「人と働きがいに関するテーマ」
 - 「環境に関するテーマ」

(体制)

サステナビリティ委員会は、社長が選任する委員によって構成され、四半期に1回及び必要に応じて開催されております。また、同委員会は社長が委員長となり、重要な子会社である株式会社コメダのサステナビリティ推進部を事務局として、各事業本部と連携して、サステナビリティ活動に関する目標設定や進捗状況のモニタリング、達成内容の評価等を行うことで、さまざまな施策を継続的に実施し、サステナビリティに関する活動状況について、四半期に1回取締役会において報告しております。同時に、コメダ式サステナビリティ活動に関する知識・理解の向上を目的とした、従業員に対する啓発を行っております。

体制図

サステナビリティ推進体制図



(マテリアリティ特定プロセス)

当社は、全社を挙げてサステナビリティ経営を推進するため、国際的なガイドライン等(注1)に準じ、ステークホルダーの皆様の期待及び事業への影響度を判断基準として優先的に取り組むべき13項目のマテリアリティを2020年に特定しており、また、経営環境変化に応じてサステナビリティ活動をアップデートするために、定期的かつ継続的にマテリアリティ特定のプロセスを実施することにより、重要性の変化を確認し、事業活動に反映しております。

具体的には、4段階のプロセスを経て、「ステークホルダーの要請・期待」「事業への影響度」を基準に優先的に取り組むべき13項目のマテリアリティを特定しております。

・STEP 1 課題の抽出

国際的なガイドライン(注1)やESG評価機関の各評価項目を参考に、マテリアリティ候補項目リストの策定を実施し、検討すべき34項目の課題候補を抽出しております。

・STEP 2 優先順位付け

STEP1で策定したマテリアリティ候補項目リストの34項目の課題候補に対し、社会軸(社会の関心・期待・要請)と事業軸(事業への影響度)についてスコアリング評価を実施し、当該評価結果に基づきマテリアリティ・マトリックス案を策定しております。社会軸についてはステークホルダー及び社会全体に対する価値としての重要性の度合い、事業軸については中期経営計画・ブランドとの関連性、重要性の度合いをスコアリングの視点として評価を実施しております。

・STEP 3 妥当性の評価

STEP2で策定したマテリアリティ・マトリックス案を当社取締役、当社グループ従業員及び外部アドバイザーにより検討会を実施し、全体の相関関係、位置関係について妥当性の確認を実施しております。なお、当該過程において、主にコーポレート・ガバナンス、コンプライアンス等の組織運営の基盤として取り組む重要な課題領域(注2)については、マテリアリティ・マトリックスでの相対比較対象外の課題として位置付けております。

・STEP 4 特定

サステナビリティ委員会及び当社取締役会にて協議を行い、優先的に取り組むべき13項目のマテリアリティを決定しております。

(注1) GRIスタンダード、ISO26000、国連グローバル・コンパクト10原則、SASBセクター別基準

(注2) 「最適なコーポレート・ガバナンスの追求」、「リスクマネジメントの確立」、「企業倫理の徹底と腐敗防止」、「情報開示と透明性の向上」

マテリアリティ・マトリックス

		コメダ 13のマテリアリティ		
		事業への影響度	ステークホルダーの要請・期待	
	<ul style="list-style-type: none"> ● 品質とお客様に関するテーマ ● 人と働きがいに関するテーマ ● 環境に関するテーマ 		<ul style="list-style-type: none"> ● 廃棄物削減と資源循環の推進 ● 商品・サービスの安全・安心の追求 ● 多様な消費者ニーズへの対応 	
		<ul style="list-style-type: none"> ● 人権の尊重 	<ul style="list-style-type: none"> ● 良好な雇用関係と適正な労働条件 ● 心と体の健康への貢献 ● 労働安全衛生の向上 ● 気候変動への対応 ● サプライチェーンにおける環境と社会への配慮 	
	<ul style="list-style-type: none"> ● 公正なマーケティングの実践 ● 強制労働の撲滅 ● 児童労働の撲滅 ● 環境汚染の予防 ● 生物多様性への配慮 	<ul style="list-style-type: none"> ● 結社の自由と団体交渉権の尊重 ● 水の保全 ● 技術開発とイノベーションの推進 	<ul style="list-style-type: none"> ● 差別とハラスメントの撲滅 ● 人財の確保と成長を支える環境整備 ● 多様な人財の活性化 ● 持続可能な消費に関する教育と啓発 ● コミュニティへの夢画と投資 	
	<ul style="list-style-type: none"> ● 貧困の撲滅 	<ul style="list-style-type: none"> ● 動物福祉の推進 ● 土地の適正な利用と管理 ● 製品ライフサイクルにおける環境への配慮 	<ul style="list-style-type: none"> ● 雇用と富の創出 ● 食と生活インフラへのアクセスの実現 	<ul style="list-style-type: none"> ● 消費者プライバシーの保護
	<ul style="list-style-type: none"> ● 平等な基礎教育の機会 			

上図の前提となる組織運営の基盤として取り組む課題

- 最適なコーポレートガバナンスの追求
- リスクマネジメントの確立
- 企業倫理の徹底と腐敗防止
- 情報開示と透明性の向上

戦略

当社は、特定された優先的に取り組むべき13項目のマテリアリティを3つのテーマに分類し、13項目のマテリアリティに対して、当社の中長期的な取り組みを設定し、事業活動を通して経済の発展と社会課題の解決に貢献するよう取り組んでおります。

13項目のマテリアリティの分類と取り組み

コメダのマテリアリティ(重要課題)

テーマ	13のマテリアリティ	コメダの取り組み
品質とお客様に関するテーマ	 商品・サービスの安全・安心の追求	商品・サービスのすべてにおいて、お客様の安全・安心を徹底し、お客様との信頼関係を構築します。
	 多様な消費者ニーズへの対応	商品・サービス・設備のすべてにおいて、多様化するお客様のニーズに可能な限りお応えします。
	 心と体の健康への貢献	あらゆる商品・サービス・設備で「くつろぎの空間」を実現し、お客様の心と体の健康に貢献します。
	 コミュニティへの参画と投資	地域貢献を通じて、地域に密着した店舗を目指します。また、店舗を核に、地域活性化に貢献するコミュニティ形成を行います。
	 持続可能な消費に関する教育と啓発	コメダのサステナビリティ活動を軸に、内部・外部の双方に向けて、サステナビリティに対する教育と啓発を行います。
人と働きがいに関するテーマ	 労働安全衛生の向上	従業員が常に安全衛生的に従事できる職場環境を整備し、信頼関係の構築と安定運営を目指します。
	 人財の確保と成長を支える環境整備	「おもてなし」を支える人財の確保と成長できる環境を整備して、人材豊富で持続可能な企業を目指します。
	 多様な人財の活性化	多様化するニーズにお応えするために、多様な人財の活性化は不可欠と考え、ダイバーシティ経営を推進します。
	 良好な雇用関係と適正な労働条件	エンゲージメントを高めることを目的に、従業員満足度を向上させる人事制度と社風を構築します。
	 差別とハラスメントの撲滅	コメダ従業員、加盟店従業員を起因とする、社内・社外への差別とハラスメントを撲滅します。
環境に関するテーマ	 廃棄物削減と資源循環の推進	プラスチックだけでなく、食品ロスなどの廃棄物削減と、リサイクル推進と再生素材の活用を推進、3Rを徹底します。
	 気候変動への対応	気候変動抑止への貢献はもちろん、将来回避できない気候変動を予測した対応策を講じていきます。
	 サプライチェーンにおける環境と社会への配慮	加盟店、取引先など、サプライチェーン全体でサステナビリティ活動を推進します。

リスク管理

当社では、リスク・コンプライアンス規程に基づき設置されるリスク対策委員会において、毎年、当社グループの経営に重要な影響を及ぼす可能性のあるリスクの特定を行い、そのリスクへの対応策について議論を行うとともに、同委員会において四半期に1回、その進捗状況を確認しております。

リスク対策委員会は、社長が選任する委員及び監査等委員によって構成され、四半期に1回及び必要に応じて開催されております。また、リスク対策委員会は社長直轄の組織であり、管理本部総務部を事務局としてリスクの把握・評価・予防、発生時の対応・再発防止に努めております。

指標及び目標

当社は、3つのテーマごとに定量目標（KPI）及び目標を策定し、モニタリングを実施しております。これらの指標と目標はサステナビリティ委員会及び当社取締役会において適宜見直しを行っております。

「品質とお客様に関するテーマ」

指標：期末店舗数 目標：2025年度（2026年2月期）末 1,200店舗（うち海外店舗数80店舗）

当該テーマについては、優先的に取り組むべき13項目のマテリアリティのうち、「商品・サービスの安全・安心の追求」、「多様な消費者ニーズへの対応」、「心と体の健康への貢献」、「コミュニティへの参画と投資」、「持続可能な消費に関する教育と啓発」の5つのマテリアリティを分類しております。当社は、『“くつろぎ”で、人と地域と社会をつなぐ』をスローガンに、日本国内外において、珈琲所コメダ珈琲店を始めとした当社ブランドの店舗を拡大することにより、当社の店舗にお客様が集まり、新たなコミュニティができるきっかけになるよう、多彩な新商品やサービス、食の安全・安心、地域貢献活動に取り組んでおります。

より詳しい取り組み内容については、当社「KOMEDA COMES TRUE. with YOU」ホームページをご覧ください。
<https://komedacomestruue.komeda.co.jp/>

「環境に関するテーマ」：（2）気候変動への取り組みを参照。

「人と働きがいに関するテーマ」：（3）人的資本への取り組みを参照。

(2) 気候変動への取り組み

当社は、気候変動への対応に関し、TCFD（気候関連財務情報開示タスクフォース）提言に沿って情報開示を行っております。

関連情報は当社ホームページをご覧ください。

<https://komeda-holdings.co.jp/sustainability/>

ガバナンス

気候変動対応に関するガバナンスについては、「(1)サステナビリティ全般に関するガバナンス、戦略及びリスク管理 ガバナンス」に記載のとおりです。また、当社では、2024年2月期より取締役に対する業績連動型譲渡制限付株式報酬の業績指標の1つとして二酸化炭素排出削減量を設定しました。対象取締役の業績との連動性を高めることにより、サステナビリティに関する取り組みをより一層推進いたします。

戦略

TCFDガイダンスの推奨（2 以下のシナリオを含む異なる気候関連のシナリオを考慮し、組織戦略の強靭性・弾力性を記述する）に基づき、国際エネルギー機関（IEA）をはじめとする国際機関が公表する複数のシナリオや政府発行資料などを参考に2 および4 将来シナリオ（2050年の世界観）を作成しました。これらのシナリオに基づき想定されるリスク・機会を特定し、特に事業への影響が大きい項目については可能な限り定量評価を実施するとともに、定量評価が難しい項目については定性情報で財務影響を試算しました。

財務影響の前提となるシナリオについて、以下のシナリオに基づいて想定されるリスクと機会を把握し、事業への影響度について定性・定量評価を実施しています。

試算結果を基に、継続的に対応策を検討・実行するとともに、より精緻なリスクと機会の定量・定性的な把握に努めてまいります。

（シナリオ）

< 想定した世界観 >	< 分析に使用したシナリオ >
2 未満の世界観	IEA(国際エネルギー機関) NZE 2050 IPCC(気候変動に関する政府間パネル) RCP2.6
4 の世界観	IEA(国際エネルギー機関) WEO 2022 IPCC(気候変動に関する政府間パネル) RCP8.5

(気候変動による主なリスクと機会 (抜粋))

・リスク

<分類>	<リスクの分類>	<リスク項目>	<時間>	<影響度>
移行リスク	政策・法規制	エネルギーコストの高騰(光熱費)	中期 長期	大 大
移行リスク	政策・法規制	脱プラスチックへの対応	中期 長期	小 小
物理リスク	慢性	原材料調達コストの高騰(コーヒー豆)	中期 長期	小 大
物理リスク	急性	台風やゲリラ豪雨などの被害	中期 長期	小 小

・機会

<分類>	<リスクの分類>	<リスク項目>	<時間>	<影響度>
機会	製品・サービス	コーヒーだけではなくいくつろぎの提供	中期 長期	中 中
機会	レジリエンス	店舗で提供する食材の高付加価値化	中期 長期	小 中

リスク管理

気候変動リスクへの対策は年1度に事業本部ごとに目標を設定し、毎月報告会を実施しております。また、事務局であるサステナビリティ推進部が取り組みを評価・管理し、案件に応じ、四半期に1回以上、サステナビリティ委員会にて取締役への報告・提言を行っております。

指標と目標

当社では、気候変動への対策として、CO2排出量(スコープ1・2・3の合計)を2030年度には2015年度対比50%削減、2050年度に実質ゼロを目標として掲げています。目標達成に向けた取り組みを推進するため、基準年となる2015年度(2016年2月期)と2023年度(2024年2月期)のCO2排出量(スコープ1・2・3)の算定をおこないました。

2023年度(2024年2月期)のCO2(t-CO2)排出量

<項目>	2016年2月期	2023年2月期	2024年2月期	<対象範囲>
スコープ1	2,224	2,963 (33.2)	2,995 (34.7)	直営店舗、工場、事務所のガス、営業車のガソリン、物流で使用するドライアイス、空調や冷媒のフロンガス
スコープ2	2,227	4,416 (98.3)	3,168 (42.3)	直営店舗、工場、事務所の電気
スコープ3	101,980	141,354 (31.4)	142,466 (39.7)	F C 店舗含むサプライチェーンにかかわる排出量

(注) ()内の数値は2015年度(2016年2月期)に対する増減率を記載しております。

なお、当連結会計年度における具体的な取り組みについては、「4 経営者による財政状態、経営成績及びキャッシュ・フローの状況の分析(1) 経営成績等の状況」の概要を参照ください。

(3) 人的資本への取り組み

戦略

(方針)

当社グループの接客サービスは、スタッフによるお客様への笑顔と心のこもったサービスにより、魂が吹き込まれることで、当社が目指す空気感「くつろぐ、いちばんいいところ」が完成します。新しいことに果敢に挑戦し、会社とともに進化する活気ある企業風土を醸成することを目指すため、当社グループに所属する全ての従業員が大切にす

経営理念

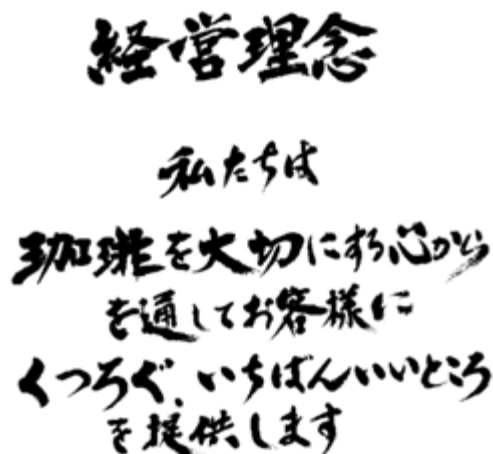

また、人財の成長こそが最大の成長戦略と考え、従業員一人一人の多様な考えや行動が、お客様への提供価値に直結する「階層に関係なくお互いを承認し、多様な意見を尊重し合う組織風土」を醸成するために、ダイバーシティを理解することを目的とした役員及び従業員に向けた各種研修の実施、能力開発を促すための資格試験、ビジネススクール派遣等の各制度の拡充を通じて、全従業員の成長と企業文化の成熟に取り組んでおります。

(「人と働きがいに関するテーマ」への取り組み)

当社では、創業以来受け継いできた「コメダ流おもてなし」について、お客様の多様化する価値観に寄り添うことで磨かれることから、お客様に心温まるサービスを提供する多様な人財が活躍できる職場環境を目指し、ダイバーシティ経営を推進しております。出店地域の拡大、店舗数の増加及びFC本部に求められる機能の多様化など、様々なニーズにお応えするため、性別、年齢、国籍などの多様なバックグラウンドを持つ人財が、それぞれの能力を存分に発揮し、企業の革新と成長に貢献できるよう努めています。そのため、労働条件の最適化や適切なライフワークバランスの実現、公平で透明性のある人事制度を整備することで、従業員のエンゲージメント向上に努めています。

また、従業員が健康で安全な職場環境で働けるよう、労働安全衛生及びハラスメントに関する教育と定期的なモニタリングを実施しております。差別やハラスメントを根絶することを社会的責任と捉え、従業員の人格・人権を尊重し、不当な差別やハラスメントのない安全で働きやすい環境を確保するとともに、やりがいの持てる職場づくりを追求しております。またこの環境は、企業の持続的成長に繋がっております。

これらの取り組みにより、当社はサステナビリティ経営を推進し、事業活動を通じて当社グループの経済価値の向上と社会課題の解決に貢献してまいります。

指標と目標

当社グループでは、上記「戦略」において記載した、人財の多様性の確保を含む人財の育成に関する方針及び社内環境整備に関する方針について、「女性管理職比率」「有給休暇取得率」「男性従業員育休取得率」の指標を用いております。

当該指標に関する目標及び実績は次のとおりであります。

	2024年2月期 実績(%)	2026年2月期 目標(%)注	2030年2月期 参考(%)
女性管理職比率	19.6	23	30
有給休暇取得率	64.8	55	70
男性従業員育休取得率	50	30	50

(注) 女性管理職比率目標は、2023年2月期実績において2026年2月期目標の18%を達成したため、23%に上方修正しております。

なお、当連結会計年度における具体的な取り組みについては、「4 経営者による財政状態、経営成績及びキャッシュ・フローの状況の分析 (1) 経営成績等の状況」の概要を参照ください。

3【事業等のリスク】

本有価証券報告書に記載した事業の状況、経理の状況等に関する事項のうち、経営者が当社グループの財政状態、経営成績及びキャッシュ・フローの状況に重要な影響を与える可能性があると認識している主要なリスクは、以下のとおりです。

当社では、リスク・コンプライアンス規程に基づき設置されるリスク対策委員会において、毎年、当社グループの経営に重要な影響を及ぼす可能性のあるリスクの特定を行い、そのリスクへの対応策について議論を行うとともに、同委員会において四半期に1回、その進捗状況を確認しております。

なお、以下のリスクは当社グループに関するすべてのリスクを網羅したものではなく、対応策もこれらのリスクを完全に排除するものではありません。また、文中の将来に関する事項は、本有価証券報告書提出日（2024年5月29日）現在において当社グループが判断したものです。

(1) 経営環境に関するリスク

新型コロナウイルス等感染症の拡大

新型コロナウイルス感染症の感染拡大に対する行動制限は緩和され、経済・社会活動の正常化が進んでおりますが、今後も予期せぬ感染症の発生等による外出機会及び外出意欲の減少等のお客様の生活様式が変化した場合や、行政から営業時間の短縮を要請された場合には、当社グループの経営成績に影響を及ぼす可能性があります。

これらのリスクに対して当社グループは、お客様のライフスタイルの変化に対応したテイクアウト商品及びデリバリーサービスの更なる拡充を推進してまいります。

経済状況の変化

当社グループは日本国内における事業を中心としているため、日本国内の景気変動や政府の経済政策の影響、消費税増税等に起因する個人消費の減速により、当社グループの事業、経営成績及び財政状態に影響を及ぼす可能性があります。また、人件費・物流費・賃料・水道光熱費の上昇に伴う店頭価格の値上げにより、来店客数の減少が懸念されます。

そのほか、当社グループは、喫茶店F C事業の単業態であるがゆえ、消費者の嗜好の変化などにより、喫茶店に対する個人消費が低迷した場合には、他業態でカバーすることが困難であるため、当社グループの経営成績に影響を及ぼす可能性があります。

これらのリスクに対して、当社グループは、“くつろぐ、いちばんいいところ”の提供をはじめとするお客様へのサービスの向上、サステナビリティ活動、地域別の販売促進活動、新商品の提供などにより競合他社との差別化を推進するとともに、食材費及び人件費等のコントロールやオペレーションの効率化等を推進することでお客様の店舗体験価値を向上させ、引き続きご来店いただけるよう取り組んでまいります。また、海外での店舗展開を強化してまいります。さらに、M & Aの推進にあたり、単業態に起因するリスクを回避分散できる事業の獲得をも考慮に入れてまいります。

店舗展開

当社グループは、主にF Cシステムによるチェーン展開を行っており、F C加盟店の出店により店舗を拡大しております。出店候補地においては、賃料条件、商圈人口、アクセス等を総合的に勘案し選定しておりますが、出店候補物件がF C加盟（希望）者の条件と合わない場合又は建設資材等の高騰による店舗建築コストの増加等によりF C加盟（希望）者の出店意欲が減退し、当社グループの出店が計画通りに進捗しない場合には、当社グループの経営成績に影響を及ぼす可能性があります。

これらのリスクに対して、当社グループは、社内の新規出店業務に精通したスタッフによる店舗開発部門を設置し、当該部門が中心となり全社横断的にF C加盟店の新規出店支援に取り組んでおります。また、業態変更を検討している同業者以外も含めた飲食店からの新規F C加盟の募集も併せて行うことにより、店舗数増加に寄与してまいります。

海外展開

当社グループは、国内を中心に事業を展開してまいりましたが、海外での店舗展開も強化しております。その中で、関係諸国における経済状況、政治及び社会体制の著しい変化、法的規制や取引慣行、感染症のまん延状況等により、当社グループの事業展開が何らかの制約を受ける可能性があります。また、海外子会社とF C加盟店との紛争等が発生した場合、出店エリアにおける戦争・内乱・クーデター等の発生による長期間にわたる店舗休業、店舗建物の毀損、焼失等が発生した場合には、当社グループの経営成績に影響を及ぼす可能性があります。

これらのリスクに対して、当社グループは、海外における現地パートナー及びF C加盟店とより緊密なコミュニケーションをとることにより、可能な限り早期の情報収集を行い、適時適切な経営判断を行える体制の整備に努めてまいります。

人財の確保育成

当社グループは、出店地域の拡大、店舗数の増加及びF C本部に求められる機能の多様化に対応できる有能な人財の確保が必要となっており、今後において賃金の上昇、求人費の増加、国内の労働力需要の増加に伴う従業員の確保困難等により、有能な人財を採用・育成できなかった場合や有能な人財の流出が生じた場合には、当社グループの業務運営に支障をきたし、経営成績等に悪影響を及ぼす可能性があります。

これらのリスクに対して、当社は、有能な人財にとって魅力ある場を提供するため、働きやすい職場環境づくりや多様な働き方を可能にするための施策、適材適所の人財配置や従業員のモチベーションを高めるための研修や複線型人事制度の導入・評価制度の改定などの施策を推進してまいります。

レピュテーションの低下、ブランド価値の毀損

昨今、外食産業などにおいて、インターネット等による迷惑動画の拡散による風評被害が問題となっております。当社グループではかかる事例は発見されていないものの、将来同様の事案が発生する場合、その内容の真偽に関わらず、当社グループの事業、経営成績、財政状態、ブランドイメージ及び社会的信用に影響を及ぼす可能性があります。

また、当社グループの指導や支援が及ばない範囲で、F C加盟店において当社グループの事業の評判に悪影響を及ぼすような事態が発生した場合、競合他社等に対する風評被害であっても、外食市場全体の社会的評価や評判が下落した場合には、当社グループへのレピュテーションが低下し、ブランド価値が毀損することで、当社グループの経営成績に影響を及ぼす可能性があります。

これらのリスクに対して、当社グループは、コンプライアンス意識の徹底と定着を目的として、コンプライアンス委員会を設置し、コンプライアンス及びリスク管理体制を整備するとともに、「コメダコンプライアンスヘルプライン」を当社グループ役職員及びF C加盟店に展開することで、内部通報制度の充実化を図っております。

また、当社グループ役職員に対する各種コンプライアンス研修を実施するとともに、直近の法令改正や他店舗での事例について解説したコンプライアンス通信をF C加盟店に配信、コンプライアンスに関する研修を実施する等、法令違反を未然に防止する対策を実施しております。

気候変動

地球温暖化によりコーヒー豆などの原材料の収穫量が減少又は品質が低下した場合には、原材料の調達が困難又は価格が高騰するなど、当社グループの経営成績に影響を与える可能性があります。

これらのリスクに対して、当社グループは、オラム社よりサステナブルなコーヒー豆を調達するなど、各種原材料の安定調達を実施しております。また、地球温暖化の要因であるCO2を削減するため、各工場及び店舗に対して再生可能エネルギー等の導入を推進しております。

(2) 食の安全・安心に関するリスク

食品事故の発生

集団食中毒や異物混入等の衛生問題が発生した場合には、当社グループに対する信用の失墜により店舗売上が減少する等のおそれがあり、当社グループの経営成績に影響を与える可能性があります。

これらのリスクに対して、当社グループは、食品品質保証規程に基づき、食品衛生法、J A S規格、その他の関連法規及び条例を遵守するとともに、仕入商品については採用前の規格書の取得とその後の更新、重要な商品については製造工場を訪問して監査を実施し、初回生産にも立ち会うことにより、安全で衛生的かつ品質の安定した商品であることを確認しております。また、全店舗に衛生マニュアルを配布し衛生に関するルールを統一するとともに、スーパーバイザーの店舗訪問時の衛生チェックや指導、外部専門機関による抜き打ちの衛生調査を行うことで、その遵守状況を確認しております。

カロリー・アレルギー等の不適正な表示

アレルギーの原因となるアレルゲンやカロリー等の表示内容に重大な誤りがあった場合には、人命にかかわる重大事故に発展する可能性があると同時に、当社グループに対する信用の失墜により店舗売上が減少する等のおそれがあり、当社グループの経営成績に重大な影響を与える可能性があります。

これらのリスクに対して、当社グループは、主要な原産地情報等を規格書にて確認した上で、自社HPにおいて常に最新のカロリー・アレルギー情報を開示するとともに、店舗のメニュー表にもQRコードを掲載し、お客様にご確認いただきやすい環境を整備しております。

(3) F C加盟店との関係性に起因するリスク

F C加盟店への経済的依存

当社グループが展開するコメダ珈琲店及びおかげ庵の大部分（約95％）はF C加盟店によって運営されており、当社グループの主な収益はF C加盟店への食材等の卸売及びロイヤルティ収入であるため、当社グループの経営成績及び成長戦略はF C加盟店の経済的な成功・事業継続とF C事業発展への貢献に大きく依存しております。個人消費の減速や人件費・賃料・水道光熱費の高騰等により、多数のF C加盟店の収益性が悪化し、事業継続が困難となった場合には、当社グループの経営成績に影響を及ぼす可能性があります。

これらのリスクに対して、当社グループは、F C加盟店の収益性を向上させ、F C加盟店との共存共栄を達成すべく、F C本部として魅力的な商品の開発やキャンペーンなどの販売促進企画を行っております。また、お客様に“くつろぐ、いちばんいいところ”を提供することにより地域の皆様に愛され地域社会の活性化に貢献すること、公式コミュニティサイト「さんかく屋根の下」及び「コメダ部」の運営を進め、「お客様とコメダスタッフ」「お客様同士」の双方向の交流を促進しファンコミュニティを拡大・深化させることを通じて、コメダのブランドを高揚させ、F C加盟店の収益性向上を通じた関係強化に努めております。

F C加盟店との訴訟等

当社グループとF C加盟店との間で解決できない問題が発生した場合等、契約解除に係る裁判係争等により風評被害が発生し、当社グループの経営成績に影響を及ぼす可能性があります。

これらのリスクに対して、当社グループは、新規にF C加盟の希望があった場合、その希望者についての十分な情報収集を行った上で個別に加盟相談及び加盟審査を行い、当社グループの考え方をはじめとしてF C加盟希望者に誤解が生じないよう十分な説明を行っております。

F C加盟者の高齢化

中京エリアを中心にF C加盟者の高齢化が進んでおり、健康上の理由等により店舗運営を継続できないとの申し出による閉店が多数発生した場合には、当社グループの経営成績に影響を及ぼす可能性があります。

これらのリスクに対して、当社グループは、毎月の営業部長会議において情報共有を行うとともに、引き続き店舗を継続したい優良物件については他のF C加盟（希望）者への斡旋・承継又は直営化を推進しております。また、中京エリアを開発担当する中京開発部と同エリア専任開発担当者を配置するなど体制強化を図っております。

店舗の老朽化

店舗の老朽化により多額の改装費用が発生する場合、F C加盟店が事業継続を断念され、当社グループの経営成績に影響を及ぼす可能性があります。

これらのリスクに対して、当社グループは、毎月の営業部長会議において情報共有を行い、改装工事に伴うF C加盟店負担の支援及び店舗を継続したい優良物件については他のF C加盟（希望）者への斡旋・承継又は直営化を推進しております。

(4) サプライチェーンに関するリスク

生産拠点の配置

自然災害等の不可抗力及び工場内の事故等の発生により既存工場の生産が停滞した場合には、各店舗への食材の安定供給ができず、当社グループの経営成績に影響を及ぼす可能性があります。

これらのリスクに対して、当社グループの生産拠点であるコーヒー工場及びパン工場は、2015年に千葉パン工場、2018年に関東コーヒー工場、2019年に沖縄県内のコメダ珈琲店にパンを供給する工場機能をもったBAKERY ADEMOK、2021年に沖縄コーヒー工場、2023年に九州コーヒー工場が生産を開始したことで、事業継続に必要な生産体制を整備しました。また、商品の安全・安心及び安定供給を目的として、全国8拠点に配送センターを設置しているとともに2020年に製餡工場を愛知県に立ち上げました。さらに、北海道地区においてパンのOEMを開始いたしました。これらの施設の稼働により、生産拠点が分散化され、大規模震災等により工場が被災し操業できなくなった場合においても代替施設が確保できる体制となっております。

特定の取引先に対する依存

当社グループは、コーヒー生豆の風味を損なわず口当たりの良い味を演出するための独自の焙煎条件等を自社で開発しており、焙煎及び粉碎工程についてはその製造工程を指定の上、外部委託しております。また、全国の物流業務についても外部委託しております。これらの取引先において、急激な経営状態の悪化等により生産又は物流の機能が停止した場合、当社グループの経営成績に影響を及ぼす可能性があります。

これらの生産及び物流に関するリスクに対して、1社ではなく複数の業者を委託先として選定し、リスク分散を図っております。

原材料の調達

当社グループは、製品の原材料であるコーヒー生豆等を世界各国から品質を厳選して調達しておりますが、その価格は為替、政治情勢、気候等に影響を受けて商品相場が変動します。また、パンの主要原材料である小麦粉、油脂等は生産地域の異常気象等による収穫量の減少、消費量の急激な増加による需要の拡大又は投機資金の流入等によって、価格が高騰する可能性があります。加えて、特に輸入原料の場合は紛争の発生や感染症疾病の流行により特定地域からの輸入が停止される可能性があります。これらの原材料の価格高騰や輸入停止が生じた場合、当社グループの経営成績に影響を及ぼす可能性があります。

これらのリスクのうち、価格高騰による業績変動リスクを円建ての先渡予約により軽減しております。また、輸入リスクに関して産地を分散するとともに、価格高騰リスクに関しては代替品の利用を検討してまいります。

IT（情報システム）への依存

当社グループは、食材の受発注・配送・店舗運営及び本部業務運営に関して情報システムに依存しております。

プログラムの不具合等やコンピュータ・ウイルス、外部からのサイバー攻撃等により、当社グループの情報システムに様々な障害が生じた場合には、お客様へのサービス提供を含む適切な店舗運営が阻害され、又は重要なデータを喪失する等により、当社グループの事業、経営成績、財政状態、ブランドイメージ及び社会的信用に影響を及ぼす可能性があります。

これらのリスクに対して、利用する全ての端末にウイルス対策ソフトを導入するとともに、外部からの脅威を防御する統合脅威管理ツールを導入し、サイバーセキュリティに関する社員教育や訓練に取り組んでおります。また、データ喪失やシステム障害に対する対策としては、システムの冗長化のほか、セキュリティが確保されたデータセンターでの一次バックアップに加えて地域の異なるデータセンターでの二次バックアップを取ることで、重要なデータ喪失を防ぐ仕組みを構築しております。

新型スマートフォン・アプリの導入

当社グループは、お客様の店舗体験価値及び店舗運営能力の向上を通じたコメダFCシステム全体の売上及び利益双方の拡大を目的に、新型スマートフォン・アプリのリリースいたしました。新型スマートフォン・アプリに実装したモバイルオーダーシステム及び各種決済手続等に不具合が生じ、お客様のブランドロイヤルティが低下した場合には、当社グループの経営成績に影響を及ぼす可能性があります。

これらのリスクに対して、不具合が発生した場合、初期対応から復帰までの体制を構築しております。

(5) 法規制、コンプライアンスに関するリスク

食品衛生法の改正

当社グループの工場並びに直営店及びFC加盟店は、食品衛生法の規定に基づき、監督官庁からの飲食店営業許可が必要であることに加え、環境の保護に関して、食品リサイクル法等、各種環境保全に関する法令が適用されます。これらの法的規制が改定又は強化された場合、設備投資等の新たな費用が発生・増加すること等により、当社グループの経営成績に影響を及ぼす可能性があります。

これらのリスクに対して、当社グループでは、法令を遵守するため、適用される法令をいち早く把握し、FC加盟店と協力し計画的に必要な措置を講じております。

独占禁止法の改正、フランチャイズガイドラインの改訂

公正取引委員会によるコンビニエンス・ストア業界への実態調査を受け、独占禁止法・フランチャイズガイドラインの改訂がなされるなど法規制が強化された場合には、当社グループのブランドイメージの統一性及び同一性が阻害される等により、当社グループの経営成績に影響を及ぼす可能性があります。

これらのリスクに対して、当社グループは、フランチャイズガイドラインの趣旨を踏まえたFC加盟契約書の改定を2023年3月に改定を実施し、スーパーバイザーに対し改定内容を反映したコンプライアンス研修を実施しております。

労働法の改正

当社グループは、店舗及び工場で多くのパートタイム・アルバイトの有期契約社員が業務に従事しており、労働基準法に定められた年次有給休暇取得義務や残業時間の上限規制、同一労働同一賃金制度における雇用区分別の均等・均衡待遇の明確化と説明義務等の労働関連法規制の違反が発生した場合には、規制当局からの業務改善命令又は従業員からの請求等により、当社グループの事業、経営成績、財政状態、ブランドイメージ及び社会的信用に影響を及ぼす可能性があります。

これらのリスクに対して、当社グループは、労働法令に知見のある社会保険労務士事務所と顧問契約を締結し、法令改正情報の提供や指導を受けるなど、法令に則り適正な対応を行っております。また、時間外労働時間の管理や年次有給休暇の取得義務化への対応については、関係部署に勤怠等の状況を定期的に配信することで違反の未然防止を図るとともに、毎月の社内会議で勤務状況を報告することにより、法令遵守に努めております。

個人情報の漏洩

当社グループが取得・保管した個人情報が漏洩した場合、当社グループは社会的信用を失い、当社グループの経営成績に影響を及ぼす可能性があります。

これらのリスクに対して、当社グループは、個人情報保護法や各種ガイドラインに基づいた個人情報保護管理規程を整備し、USB使用等による情報持ち出しを制限する等、社内の管理体制を強化するとともに、定期的に役員への研修、社内及び外部委託先への個人情報管理状況に関する監査を実施しております。

各種法令・規則の規制等

当社グループが展開する事業は各種法令・規則等の規制を受けており、これら法令・規則等に違反する行為が行われた場合又はやむを得ず遵守できなかった場合、及び行政機関により関連法令による規制の改廃や新設が行われた場合には、当社の事業及び業績に影響を与える可能性があります。

これらのリスクに対して、当社グループは、各種法令・規則の改正状況の適時適切な把握に努めるとともに、当社グループ役職員に対する各種コンプライアンス研修を実施しております。

(6) 財務に関するリスク

金利の変動及び資金の枯渇

当社グループは、旧コメダの株式取得資金を主に借入金により調達したこと等により、当連結会計年度末現在において多額の借入金を計上しております。今後も借入金を減少させるべく取り組んでまいりますが、借入条件に変動金利も含まれるため、金利が上昇した場合には、当社グループの経営成績に影響を及ぼす可能性があります。また、金融市場の混乱や金融機関の融資姿勢の変化等により借換えが困難になった場合には、資金の枯渇が当社グループの財政状態に影響を及ぼす可能性があります。

これらのリスクに対して、複数の金融機関から当座貸越契約による借入枠を確保するほか、ヘッジ取引や多様な資金調達手段の検討に加えて、金利条件の一部固定化、利益計画や資金繰りの管理により手元流動性を確保できるよう努めてまいります。

のれんの減損

当社グループは、非流動資産に多額ののれんを計上しており、総資産に占める割合が高くなっております。当社が採用するIFRSにおいて、次の事象が発生した場合にはのれんの減損損失の計上が求められ、当社グループの経営成績に影響を及ぼす可能性があります。

- ・のれんの対象となるFC事業の収益力低下等による将来キャッシュ・フローの減少
- ・金融市場の変動による加重平均資本コストの上昇、等

これらのリスクに対して、利益計画や資金繰りの管理、並びに加重平均資本コストの低減をも考慮した最適資本構成の追求のほか、「第5 経理の状況 1 連結財務諸表等 連結財務諸表注記 12. のれん及びその他の無形資産」に記載の減損テストを実施することでのれんの評価の妥当性を定期的に確認しております。

店舗の差入保証金の回収

当社グループは、一部のFC加盟店に対して土地建物を転貸しております。その際に、当社グループは地主等に対し、敷金・保証金・建設協力金等（以下、「保証金等」という。）を差し入れておりますが、地主等の財政状態が悪化した場合、差し入れた保証金等が回収不能となる可能性があり、当社グループの経営成績に影響を及ぼす可能性があります。

これらのリスクに対して、当社グループは、賃借人として賃貸物件を適切に利用するとともに、賃借人と良好な関係を維持することで必要な契約期間と賃借人としての権利の確保に努めております。また、必要以上に保証金等を預託しないことにより回収不能リスクを低減しております。

4【経営者による財政状態、経営成績及びキャッシュ・フローの状況の分析】

(1) 経営成績等の状況の概要

(経営成績の状況)

当連結会計年度における当社グループを取り巻く外食産業においては、新型コロナウイルス感染症の感染症法上の分類が5類に移行したことで、経済活動の正常化による人流や個人消費の回復への動きが強まりました。一方で、ロシア・ウクライナ戦争などを背景とした地政学上のリスクや円安の影響による原材料価格及びエネルギーコストの上昇、人材採用難による働き手不足の深刻化、消費者行動・価値観の変化等、極めて先行き不透明な事業環境が続いております。

このような状況のもと、当社グループは、中期経営計画「VALUES 2025」に掲げる『“くつろぎ”で、人と地域と社会をつなぐ』をスローガンに、既存モデルの拡充、新しい共創価値の追求、財務価値の維持拡大に取り組んでまいりました。

店舗においては、竹下製菓株式会社様の人気アイスパー「ブラックモンブラン」とコラボレーションした「シロノワール ブラックモンブラン」、昨年ご好評いただいた有楽製菓株式会社様とのコラボレーション商品「シロノワール 黒いブラックサンダー」と「シロノワール 白いブラックサンダー」、辻口博啓シェフ監修の「シロノワール ショコラパッション」等を季節限定で発売したほか、7月から9月にかけてコメダグループ1,000店舗を記念した「1000キューキャンペーン」として各企画を実施したことにより、多くのお客様にご来店いただきました。また、7月から従来のコーヒーチケットをリニューアルし、1冊で1杯分お得な9枚綴りとお求めやすい価格の5枚綴りの2種類を選択していただけるようにしたことで、より多くの常連のお客様獲得につながりました。

これらの取り組み及び2022年9月に実施したF C加盟店に対する卸売価格の値上げ等の効果により、当連結会計年度におけるF C加盟店向け卸売の既存店売上高前年比は113.6%、全店売上高前年比は118.4%となりました。

また、コメダ珈琲店について、東日本及び西日本エリアを中心に新規に45店舗を出店した結果、当連結会計年度末の店舗数は1,023店舗となりました。

区分	エリア	前連結会計年度末	新規出店	閉店	当連結会計年度末
コメダ珈琲店	東日本	308 (21)	23 (-)	- (-)	331 (14)
	中京	304 (3)	3 (-)	3 (-)	304 (3)
	西日本	319 (10)	15 (-)	4 (-)	330 (9)
	海外	37 (13)	4 (1)	2 (1)	39 (13)
おかげ庵	全国	13 (7)	- (-)	- (-)	13 (6)
BAKERY ADEMOK KOMEDA is 大館吉日 La Vinotheque	全国	6 (6)	- (-)	- (-)	6 (6)
合計		987 (60)	45 (1)	9 (1)	1,023 (51)

注1.()内の数値は直営店舗数であり、内数で記載しております。

2. コメダ珈琲店の東日本エリアにおいて、直営店7店舗、中京エリアにおいて直営店1店舗、西日本エリアにおいて直営店1店舗をF C化し、中京エリアにおいてF C店1店舗を直営化しております。また、おかげ庵については、直営店1店舗をF C化しております。

以上の取り組みの結果、当連結会計年度の売上収益は、43,236百万円(前連結会計年度比14.3%増)となりました。また、営業利益は8,717百万円(前連結会計年度比8.6%増)、税引前利益は8,685百万円(前連結会計年度比8.5%増)、親会社の所有者に帰属する当期利益は5,972百万円(前連結会計年度比10.1%増)となりました。

また、当社グループは、事業活動を通じて持続可能な社会の実現に貢献するため、優先的に取り組むべき重要課題（マテリアリティ）を「品質とお客様」、「人と働きがい」、「環境」の3つのテーマに分類し、この分類ごとに当社グループが経済価値の向上と社会課題の解決に貢献すべく、当連結会計年度において実施した主な取り組みは次のとおりです。

品質とお客様に関するテーマ	
商品・サービスの安全・安心の追求	製造工場における安全と品質の向上を目的に定期的なKYT（危険予知訓練）活動を実施
	食物アレルギーによる健康被害防止のため、ホームページの特定原材料検索機能を強化
	九州コーヒー工場を福岡県宗像市に建設し、九州及び山口県の一部店舗に製品供給を開始
	名古屋製餡工場において、食品安全マネジメント規格「JFS-B」の認証を取得
多様な消費者ニーズへの対応	コメダグループ1,000店舗を記念した「1000キューキャンペーン」第1弾から第5弾を実施
	コーヒーチケットをリニューアルし、1冊で1杯分お得な9枚綴りとお求めやすい価格の5枚綴りの2種類を販売
	公式モバイルアプリをリニューアルし、プリペイドカードKOMECAとの連携によりプラスチックカードを持たずにアプリだけで決済できる機能及びご自身のスマートフォンで注文ができるモバイルオーダー機能などをリリースするなどお客様の利便性を向上
	竹下製菓株式会社様のアイスパー「ブラックモンブラン」とのコラボ商品「シロノワール ブラックモンブラン」「クロネージュ ブラックモンブラン」を発売
	昨年ご好評いただいた有楽製菓株式会社様とのコラボレーション商品「シロノワール 黒いブラックサンダー」に加えて、北海道限定土産の「白いブラックサンダー」とコラボレーションした「シロノワール 白いブラックサンダー」を期間限定で発売
	料理情報誌レタスクラブ様との初の共同開発商品「シロノワール 紫いも」をはじめとした紫いもを使用した商品全5種類を発売
	5種のチーズと生クリームを贅沢に使ったホワイトソース仕立ての季節限定バーガー「グラクロ」の全国販売開始
	人気キャラクター「すみっコぐらし」とのコラボレーション企画の実施
	辻口博啓シェフ監修「シロノワール ショコラパッション」を発売
	株式会社グレーブストーン様と「コメダ珈琲店の小倉トーストサブレ」を名古屋駅等で販売
	森永製菓株式会社様と「いちごオーレフロート」「シロノワール クリームサンドクッキー」「チョコボール<シロノワール味>」「小枝<クロネージュ味>」「小枝<クロネージュ味>ティータムバック」「珈琲キャラメル<コメダ珈琲店>」を販売
	安曇野食品工房株式会社様とチルドカップ飲料「珈琲所 コメダ珈琲店監修 珈琲ジェリー」を販売
	シェ・シバタを運営する株式会社オー・デリス・ドゥ・シバタ様と「シロノワールバトン」を名古屋駅等で販売
	トーヨービパレッジ様とチルドカップ飲料「コメダ和喫茶おかげ庵 黒蜜きな粉オーレ」を販売
	株式会社スドージャン様と「珈琲所コメダ珈琲店監修 国産いちごバター」「珈琲所コメダ珈琲店監修 国産りんごバター」を販売
	藤久株式会社様とコメダ珈琲店監修「ミニチュアキット」をコラボ開発し、全国約270店舗の「クラフトハートトーカー」にて、手造りワークショップを開催中
心と体の健康への貢献	医療現場でコメダの「とろみコーヒー」を普及させるため、第31回日本意識障害学会、第29回日本摂食嚥下リハビリテーション学会学術大会において講演を実施
	コーヒー、紅茶、ココアなどのカフェイン含有量（参考値）情報をホームページ上で開示
コミュニティへの参画と投資	地域の学生の方々等をお招きして製造工場での職場体験を実施
	店内にて子供たちが学びを育むことが出来る「寺子屋こめだ」を横浜江田店、浮間公園店、駒沢公園店で毎週実施
	店舗でのワークショップや駐車場でのマルシェなどのイベント開催や地域の催しに参加するなど、お客様がコメダ珈琲店を介して集い、つながりを持つことができる地域貢献活動を推進
	コメダが支援を続ける名城大学女子駅伝部の夏合宿にコメダの食事メニューを提供
	東日本エリアにて装飾コンテストを開催し、地域の小学生と共に店舗内装飾等を実施
BAKERY ADEMOKうま店にて、地域の高校生とコラボ商品の開発・販売を実施	

持続可能な消費に関する教育と啓発	コメダ珈琲店で提供しているコーヒーに関連するサステナブルな取り組みへの理解を深めていただくため、愛知県内の小学校などで出前授業を開催
	“くつろぎの日”認知向上のため、愛知県内の高校にキッチンカーが出動し、くつろぎの時間を投稿するSNSキャンペーンを実施
	FC加盟店様の参加により、コメダの森の保全活動を拡大

人と働きがいに関するテーマ

人財の確保と成長を支える環境整備	本部従業員の現場感の維持向上のため、役員及び部長職に加えて課長職以上の従業員に対しても店舗入店を開始
	次世代人財育成を目的とする階層別研修を導入
	製造現場において労災防止と衛生管理で最も貢献した従業員を讃える「まごころ杯」を開催
良好な雇用関係と適正な労働条件	12月と1月に九州及び中国地方でFC加盟店様の店長を集めた店長会議を開催し、QSC向上に向けた情報交換と店舗運営に関する勉強会を実施
	主体性を発揮しウェルビーイング・帰属意識・貢献意欲の向上を図るためのエンゲージメント調査を実施
多様な人財の活性化	店舗での働きがい向上を目的として、従業員満足度調査の対象をFC加盟店様へ拡大
差別とハラスメントの撲滅	ミャンマー人財の職場でのコミュニケーションを円滑化し、やりがいをもって働くことが出来る環境を整備するため、日本語学習の機会提供と日本語能力試験(JLPT)の受験を促進
	働きがいのある職場環境整備のため、ハラスメント防止研修を実施

環境に関するテーマ

廃棄物削減と資材循環の推進	パンの留め具(クロージャー)の廃止等によるプラスチック包装資材の削減を推進
	フードロス削減と地域へのつながり強化の取り組みとして、子ども食堂やフードバンクへ食材を寄贈
	古材・廃材・端材活用の一環として、枚方市駅前店の内装に改装前店舗の古梁を使用
	閉店した中京地区の店舗の資材の一部を再利用したレトロ調のアトレ秋葉原店をオープン
	旧後藤邸の資材と宮崎県産の木材を使用し、公園の景観との調和を意識した延岡城山公園店をオープン
気候変動への対応	コメダブレンド抽出後のコーヒー粉を使用した「コメダ珈琲店クレヨン」をオンラインショップにて販売
	店舗への配送時に用いる冷凍保持用のドライアイス、繰り返し使用できる蓄冷材へ順次切替
	TCFD提言のフレームワークに基づき、2023年2月期のCO2排出量や、将来の気候変動がコメダの事業に与える影響に関する情報をホームページで開示
	新規出店した高槻郡家新町店、福岡春日店、並びに千葉工場及び関東コーヒー工場に太陽光発電パネルを設置

(財政状態の分析の状況)

当連結会計年度末における資産、負債及び資本の状況は次のとおりであります。

流動資産は、現金及び現金同等物の増加等により前連結会計年度末に比べ2,929百万円増加し、19,413百万円となりました。非流動資産は、有形固定資産の減少等により前連結会計年度末に比べ202百万円減少し、83,359百万円となりました。その結果、資産は、前連結会計年度末に比べ2,727百万円増加し、102,772百万円となりました。

また、流動負債は、その他の金融負債の増加等により前連結会計年度末に比べ1,430百万円増加し、13,558百万円となりました。非流動負債は、借入金の減少等により前連結会計年度末に比べ1,194百万円減少し、46,104百万円となりました。その結果、負債は、前連結会計年度末に比べ236百万円増加し、59,662百万円となりました。

資本は、前連結会計年度末に比べ2,491百万円増加し、43,110百万円となりました。これは主に当期利益を5,974百万円計上した一方で、親会社への所有者への剰余金の配当2,391百万円を実施したこと、自己株式1,000百万円を取得したことによるものです。

(キャッシュ・フローの状況)

当連結会計年度における資金は、前連結会計年度末に比べ1,242百万円増加し、7,923百万円となりました。当連結会計年度における各キャッシュ・フローの状況とそれらの要因は次のとおりであります。

営業活動によるキャッシュ・フロー

営業活動による収入は11,437百万円（前連結会計年度比1,180百万円増）となりました。これは主に、税引前利益8,685百万円（前連結会計年度比684百万円増）を計上したこと、その他の金融負債の増加額4,633百万円（前連結会計年度比907百万円増）、法人所得税等の支払額2,855百万円（前連結会計年度比273百万円減）によるものです。

投資活動によるキャッシュ・フロー

投資活動による支出は1,955百万円（前連結会計年度比378百万円増）となりました。これは主に有形固定資産の取得による支出1,035百万円（前連結会計年度比45百万円減）によるものです。

財務活動によるキャッシュ・フロー

財務活動による支出は8,237百万円（前連結会計年度比9百万円減）となりました。これは主に借入による収入1,000百万円（前連結会計年度比1,000百万円増）、借入金の返済による支出1,941百万円（前連結会計年度比196百万円減）及びリース負債の返済による支出3,762百万円（前連結会計年度比135百万円増）、自己株式の取得による支出1,000百万円（前連結会計年度比900百万円増）親会社の所有者への配当金の支払額2,389百万円（前連結会計年度比7百万円減）によるものです。

(生産、受注及び販売の実績)

生産実績

当連結会計年度の生産実績をセグメントごとに示すと、次のとおりです。

セグメントの名称	当連結会計年度 (自 2023年3月1日 至 2024年2月29日)	前年同期比(%)
F C 事業(百万円)	4,362	109.4
合計(百万円)	4,362	109.4

- (注) 1. 当社グループの事業区分は「F C 事業」の単一セグメントです。
2. IFRSに基づく金額を記載しております。また、百万円未満は四捨五入して記載しております。
3. 金額は製造原価によっております。

仕入実績

当連結会計年度の仕入実績をセグメントごとに示すと、次のとおりです。

セグメントの名称	当連結会計年度 (自 2023年3月1日 至 2024年2月29日)	前年同期比(%)
F C 事業(百万円)	19,612	125.8
合計(百万円)	19,612	125.8

- (注) 1. 当社グループの事業区分は「F C 事業」の単一セグメントです。
2. IFRSに基づく金額を記載しております。また、百万円未満は四捨五入して記載しております。

受注実績

当社グループは見込み生産を行っておりますので、該当事項はありません。

販売実績

当連結会計年度の販売実績をセグメントごとに示すと、次のとおりです。

セグメントの名称	当連結会計年度 (自 2023年3月1日 至 2024年2月29日)	前年同期比(%)
F C 事業(百万円)	43,236	114.3
合計(百万円)	43,236	114.3

- (注) 1. 当社グループの事業区分は「F C 事業」の単一セグメントであり、外部顧客に対する売上収益を示しております。
2. IFRSに基づく金額を記載しております。また、百万円未満は四捨五入して記載しております。

(2) 経営者の視点による経営成績等の状況に関する分析・検討内容

文中の将来に関する事項は、当連結会計年度末現在において当社グループが判断したものです。

重要性がある会計方針並びに重要な見積り及び当該見積りに用いた仮定

当社グループは、IFRSに基づき連結財務諸表を作成しております。この連結財務諸表作成にあたって必要となる見積りは、合理的な基準に基づいて実施しております。重要性がある会計方針並びに重要な見積り及び当該見積りに用いた仮定の詳細については、「第5 経理の状況 1 連結財務諸表等 (1) 連結財務諸表 連結財務諸表注記」に記載のとおりです。

経営成績等の分析

経営成績等の分析については、「4 経営者による財政状態、経営成績及びキャッシュ・フローの状況の分析

(1) 経営成績等の状況の概要」に記載しております。

経営成績に重要な影響を与える要因について

当社グループの経営成績に重要な影響を与える要因については、「3 事業等のリスク」をご参照下さい。

経営戦略の現状と見通し

当社グループは、2026年2月期を最終年度とする中期経営計画「VALUES 2025」で掲げる「“くつろぎ”で、人と地域と社会をつなぐ」のスローガンのもとで、お客様を含む全てのステークホルダーの皆様の多様化する価値観（VALUES）に沿った提供価値の共創に努めております。中期経営計画「VALUES 2025」においては、2026年2月末までに店舗数を1,200店舗とする目標を掲げるほか、財務価値の維持拡大として、2021年2月期を起点とした基本的1株当たり利益（EPS）の年平均成長率を13%以上、最終年度における投下資本利益率（ROIC）を11.5%以上、自己資本比率を40%以上、株主還元として総還元性向を中期経営計画期間累計で50%以上とする目標を掲げており、社会課題の解決と併せて事業を行っております。

（中期経営計画「VALUES 2025」で掲げる重点戦略・財務目標）

1. 既存事業モデルの拡充

- ・ Q S C の向上： “くつろぐ、いちばんいいところ” をご提供する人財の育成
- ・ 出店の拡大： ポストコロナの地政変動を背景にした出店
- ・ D X の推進： 顧客ロイヤルティ向上、業務効率化及び省人省力化

2. 新しい共創価値の追求

- ・ 新規事業開発： ブランドと顧客ベースを活用した新サービスの開発
- ・ M & A： 既存モデルとのシナジーを目的とした提携・買収の推進
- ・ S D G s 対応： サステナビリティ活動を通じた、ブランドエクイティの強化

3. 財務価値の維持拡大

- ・ 成長性： E P S（1株当たり利益） 年平均成長率13%以上
- ・ 収益性： R O I C（投下資本利益率） 中期経営計画最終年度に11.5%以上
- ・ 財務健全性： 自己資本比率 中期経営計画最終年度に40%以上
- ・ 株主還元： 総還元性向 中期経営計画期間累計で50%以上

$$R O I C = \text{税引後営業利益} \div (\text{リース負債を除く有利子負債期首期末平均} + \text{資本の期首期末平均})$$

当連結会計年度における各経営指標の進捗は次のとおりです。

		2022年2月期 (計画初年度)	2023年2月期 (前連結会計年度)	2024年2月期 (当連結会計年度)	2026年2月期 (計画最終年度目標)
成長性	E P S (円)	107.02	117.6	130.12	144.00 以上
	E P S 年平均成長率 (%)	37.4%	22.9%	18.7%	13.0% 以上
収益性	R O I C	8.8%	10.5%	11.0%	11.5% 以上
財務健全性	自己資本比率	38.5%	40.5%	41.9%	40.0% 以上
株主還元	総還元性向	49.7%	47.8%	51.3%	50.0% 以上

当社グループを取り巻く外食業界においては、経済社会活動の正常化が進展するものの、長期化する地政学リスクによる原材料価格やエネルギーコスト高騰の継続、人財採用難による働き手不足や人件費の上昇、お客様のライフスタイルや価値観の変化など、依然として先行き不透明な状態が想定されます。

そのような経営環境の下、新型コロナウイルス感染症による影響からの業績回復だけでなく、中期経営計画「VALUES 2025」の実現に向け、「1 経営方針、経営環境及び対処すべき課題等 (2) 優先的に対処すべき事業上及び財務上の課題」に記載した取組みを実施してまいります。

資本の財源及び資金の流動性についての分析

キャッシュ・フローの状況につきましては、「4 経営者による財政状態、経営成績及びキャッシュ・フローの状況の分析 (1) 経営成績等の状況の概要(キャッシュ・フローの状況)」に記載のとおりであり、当連結会計年度末における資金は、前連結会計年度末に比べ1,242百万円増加し、7,923百万円となりました。

また、当社グループの資金は、主として営業活動からのキャッシュ・フローと金融機関からの借入により調達しているほか、当連結会計年度末において、機動的な資金調達と流動性確保を目的とした合計120億円の当座貸越契約を取引金融機関と締結しております。

5【経営上の重要な契約等】

(1) 株式会社コメダとF C加盟店とのF C加盟契約

契約の名称

F C加盟契約書

契約の内容

- a . 加盟店は、本部より許可された商標、サービスマークなどを使用することができる。
- b . 加盟店は、本部が提供するノウハウ、システムなどを利用することができる。
- c . 加盟店は、本部が提供する店舗デザイン、レイアウト図などを利用することができる。
- d . 加盟店は、営業を開始するにあたり、店舗運営に関する実習及び研修を受けることができる。
- e . 加盟に際し、当社が徴収する加盟契約料、ロイヤルティなどに関する事項

「コメダ珈琲店」及び「おかげ庵」ともに同様の契約内容となります。

保証金	300万円()
加盟金	300万円(1店舗目) 150万円(2店舗目以降)
研修費用	50万円(2018年3月31日以前は15万円)
ロイヤルティ	月額1席あたり 1,500円

保証金に関しては3つのパターンがあり、原則として連帯保証人が2人以上であれば300万円、1人であれば600万円、保証人を付けない場合は900万円としております。

契約期間

契約の日から10年間(契約期間満了後、再契約の場合は5年)

(2) 株式会社三井住友銀行、株式会社三菱UFJ銀行、株式会社愛知銀行、株式会社七十七銀行との借入契約

当社の連結子会社である株式会社コメダは、2022年2月28日付で取引金融機関4行それぞれと金銭消費貸借契約を締結しました。

主な契約内容は、次のとおりです。

契約の相手先

株式会社三井住友銀行、株式会社三菱UFJ銀行、株式会社愛知銀行、株式会社七十七銀行

当初借入金額

総額14,000百万円

最終返済期限

2029年8月31日

詳細につきましては、「第5 経理の状況 1 連結財務諸表等 (1) 連結財務諸表 連結財務諸表注記 14 . 借入金」に記載しております。

(3) 株式会社三菱UFJ銀行、株式会社三井住友銀行、株式会社みずほ銀行との当座貸越契約

当社の連結子会社である株式会社コメダは、機動的な資金調達と安定的な流動性の確保を目的として、株式会社三菱UFJ銀行、株式会社三井住友銀行、株式会社みずほ銀行3行と2022年11月1日に締結した当座貸越契約の契約期間を延長しました。

主な契約内容は、次のとおりです。

契約の相手先

株式会社三菱UFJ銀行、株式会社三井住友銀行、株式会社みずほ銀行

極度額

総額120億円

借入金利

変動金利（基準金利＋スプレッド）

契約期間

契約締結日より1年間

借入残高

「第5 経理の状況 1 連結財務諸表等 (1) 連結財務諸表 連結財務諸表注記 32. 金融商品」に記載しております。

(4) 商流及び物流に関する取引基本契約書

	東日本及び西日本エリア	中京エリア
相手先	株式会社日本アクセス	名古屋製酪株式会社
締結年月日	2014年9月1日	2017年11月29日
契約の名称	基本契約書	
契約の内容	<ul style="list-style-type: none"> 株式会社コメダの製品の運送に関わる継続的物品運送契約 製品の運送、積み込み、保管、運送、積卸し、引渡、回収に関する業務の委託 購入商品に関わる継続的売買契約 株式会社コメダの発注する商品を仕入先から購入し、需給管理、保管、ピッキングを行い、FC加盟店又は直営店まで運送する業務の委託 	
契約期間	当初2年で1年ごとの自動更新	当初9ヶ月で1年ごとの自動更新

(5) 焙煎工程の業務委託契約

相手先	株式会社ユニオンコーヒーロースターズ
締結年月日	2010年3月1日
契約の名称	商品取引に関する基本約定書
契約の内容	株式会社コメダの指示に基づく、焙煎、配合、豆挽きの処理及びそれに付帯する作業、配送の業務の委託
契約期間	1年ごとの自動更新
相手先	石光商事株式会社
締結年月日	2011年3月5日
契約の名称	商品取引に関する基本約定書
契約の内容	株式会社コメダが指定する製品を製造・加工（焙煎業務等）・販売し、株式会社コメダが指定する日時及び場所に納品する業務の委託
契約期間	1年ごとの自動更新
相手先	株式会社ユニカフェ
締結年月日	2019年3月25日
契約の名称	売買基本契約書
契約の内容	株式会社コメダが指定する製品を製造・加工（焙煎業務等）・販売し、株式会社コメダが指定する日時及び場所に納品する業務の委託
契約期間	1年ごとの自動更新

(6) 包括業務提携契約書

当社は、2019年6月12日開催の取締役会において、当社グループと三菱商事株式会社との間で、業務提携を行うことを決議し、同日付けで包括業務提携契約を締結いたしました。

相手先	三菱商事株式会社
締結年月日	2019年6月12日
契約の名称	包括業務提携契約書
契約の内容	<ul style="list-style-type: none">・当社グループにおけるサステナビリティ推進活動に関する協業・当社グループの海外事業展開に関する協業・データマーケティング機能に関する協業・当社グループの国内外における販売推進等に関する協業
契約期間	当初3年で1年ごとの自動更新

6 【研究開発活動】

特に記載すべき事項はありません。

第3【設備の状況】

1【設備投資等の概要】

当連結会計年度の設備投資の総額は1,103百万円であり、その主な内容は、九州及び山口県の一部店舗に製品を供給する九州コーヒー工場の新設、既存工場における品質向上・生産効率及び職場環境改善のための投資及びその他の改修工事、インドネシアにおける直営店舗の出店、並びにお客様の利便性・店舗オペレーションの効率性を向上させるために2023年8月にリリースした新公式モバイルアプリの開発等DX投資に関するものです。

2【主要な設備の状況】

当社グループは、FC事業のみの単一セグメントであるため、「セグメントの名称」の記載を省略しております。当社グループにおける主要な設備は、以下のとおりです。

(1) 提出会社

2024年2月29日現在

事業所名 (所在地)	設備の内容	帳簿価額				従業員数 (人)	
		建物及び 構築物 (百万円)	機械装置及び 運搬具 (百万円)	土地 (百万円) (面積㎡)	その他 (百万円)		合計 (百万円)
本部 (名古屋市東区)	統括業務 施設	18	-	632 (1,796.07)	3	653	7
名古屋製餡工場 (名古屋市昭和区)	あん 製造設備	3	-	117 (724.77)	-	120	-
尾張工場 (愛知県一宮市)	コーヒー 製造設備	16	-	101 (1,084.00)	-	117	-
関東コーヒー工場 (千葉県印西市)	コーヒー 製造設備	227	-	126 (5,507.44)	-	353	-
九州コーヒー工場 (福岡県宗像市)	コーヒー 製造設備	316	1	98 (1,913.92)	-	415	-
勝川工場 (愛知県春日井市)	パン 製造設備	26	-	102 (1,410.23)	-	128	-
幸心工場 (名古屋市守山区)	パン 製造設備	63	-	75 (858.96)	-	138	-
第三工場 (愛知県春日井市)	パン 製造設備	17	-	39 (512.00)	-	56	-

(注) 1. 日本基準に基づく金額を記載しております。

2. 上記の金額は、百万円未満を四捨五入して記載しております。

3. 従業員数には、臨時雇用者数(アルバイト・パートタイマー)を含んでおりません。

4. 上記のうち、工場設備は国内子会社へ賃貸しております。

(2) 国内子会社

2024年2月29日現在

会社名	事業所名 (所在地等)	設備の 内容	帳簿価額					従業員数 (人)
			建物及び 構築物 (百万円)	機械装置 及び運搬具 (百万円)	土地 (百万円) (面積㎡)	その他 (百万円)	合計 (百万円)	
株式会社 コメダ	本部 (名古屋市東区)	統括業務 施設	18	-	-	8	27	118
	直営店 (国内38店舗、 海外13店舗)	店舗設備	1,238	23	-	68	1,329	136
	研修センター (4ヶ所)	研修設備	15	-	-	2	17	14
	名古屋製餡工場 (名古屋市昭和区)	あん 製造設備	49	77	-	0	126	7
	尾張工場 (愛知県一宮市)	コーヒー 製造設備	30	87	-	2	119	10
	関東コーヒー工場 (千葉県印西市)	コーヒー 製造設備	10	129	-	1	140	7
	九州コーヒー工場 (福岡県宗像市)	コーヒー 製造設備	-	200	-	3	203	5
	沖縄コーヒー工場 (沖縄県島尻郡 南風原町)	コーヒー 製造設備	40	49	-	0	89	1
	勝川工場 (愛知県春日井市)	パン 製造設備	76	85	-	3	164	20
	幸心工場 (名古屋市守山区)	パン 製造設備	49	100	-	3	152	17
	第三工場 (愛知県春日井市)	パン 製造設備	17	16	-	1	34	9
	千葉工場 (千葉県印西市)	パン 製造設備	561	180	98 (3,000.32)	8	847	26

- (注) 1. 日本基準に基づく金額を記載しております。
2. 帳簿価額のうち「その他」は、工具器具備品です。
3. 上記の金額は、百万円未満を四捨五入して記載しております。
4. 従業員数には、臨時雇用者は含んでおりません。

(3) 在外子会社
該当事項はありません。

3 【設備の新設、除却等の計画】

当社グループの設備投資については、需要動向、販売予測、投資効率等を総合的に勘案して策定しております。
なお、当連結会計年度末現在における重要な設備の新設、改修等の計画は、次のとおりです。

- (1) 重要な設備の新設、改修
経常的な設備の更新のための改修を除き、重要な設備の新設及び改修はありません。
- (2) 重要な設備の除却等
経常的な設備の更新に伴う除却を除き、重要な設備の除却等はありません。

第4【提出会社の状況】

1【株式等の状況】

(1)【株式の総数等】

【株式の総数】

種類	発行可能株式総数(株)
普通株式	87,600,000
計	87,600,000

【発行済株式】

種類	事業年度末現在発行数 (株) (2024年2月29日)	提出日現在発行数 (株) (2024年5月29日)	上場金融商品取引所名又は 登録認可金融商品取引業協会名	内容
普通株式	46,235,400	46,238,400	東京証券取引所 プライム市場 名古屋証券取引所 プレミアム市場	単元株式数 100株
計	46,235,400	46,238,400	-	-

(注) 提出日現在株式数には、2024年5月1日から本有価証券報告書提出日までの新株予約権の行使により発行された株式数は含まれておりません。

(2) 【新株予約権等の状況】

【ストックオプション制度の内容】

会社法に基づき発行した新株予約権は、次のとおりです。

第5回新株予約権（2015年5月29日定時株主総会決議）

区分	事業年度末現在 (2024年2月29日)	提出日の前月末現在 (2024年4月30日)
付与対象者の区分及び人数	当社従業員 6名 当社子会社従業員 38名	同左
新株予約権の数(個)	250	同左
新株予約権のうち自己新株予約権の数(個)	-	-
新株予約権の目的となる株式の種類	普通株式	同左
新株予約権の目的となる株式の数(株)	37,500	同左
新株予約権の行使時の払込金額(円)	674(注)3・5	同左
新株予約権の行使期間	自 2015年6月1日 至 2025年5月29日	同左
新株予約権の行使により株式を発行する場合の株式の発行価格及び資本組入額(円)	発行価格 674 資本組入額 337 (注)5	同左
新株予約権の行使の条件	(注)4	同左
新株予約権の譲渡に関する事項	新株予約権を譲渡により取得するには 当社の取締役会の承認を要する。	同左
代用払込みに関する事項	-	-
組織再編成行為に伴う新株予約権の交付に関する事項	-	-

(注)1 「新株予約権の数」及び「新株予約権の目的となる株式の数」は、新株予約権の行使及び権利放棄により権利を喪失した者の個数及び株式の数は除外しており、新株予約権1個につき目的となる株式数は150株です。

2 新株予約権の割当日以降、当社が株式分割、株式併合を行う場合は、次の算式により付与株式数を調整し、調整の結果生じる1株未満の端数は、これを切り捨てる。但し、かかる調整は、新株予約権のうち、当該時点で行使されていない新株予約権の目的たる株式の数についてのみ行われるものとする。

$$\text{調整後付与株式数} = \text{調整前付与株式数} \times \text{分割・併合の比率}$$

3 新株予約権の割当日後、当社が株式分割、株式併合を行う場合は、次の算式により行使価額を調整し、調整により生じる1円未満の端数は切り上げる。

$$\text{調整後行使価額} = \text{調整前行使価額} \times \frac{1}{\text{分割・併合の比率}}$$

また、上記の他、合併、会社分割又は資本金の額の減少に伴い行使価額の調整を必要とする場合、その他これらの場合に準じて行使価額の調整を必要とする場合には、当社は合理的な範囲で適切に行使価額の調整を行うものとする。

- 4 (1)新株予約権者は、新株予約権者が権利行使時点において保有するベスティング済みの新株予約権につき、権利行使を行うことができるものとする。なお、新株予約権は2017年5月31日に全てベスティングされる。
(2)新株予約権は、辞任、退任、解任等の理由の如何を問わず、当社及び当社子会社の取締役、執行役員又は従業員（当社が別途定める要件を満たすアルバイト及び契約社員を含む。）の地位を失った場合（但し、取締役の場合は、任期満了後直ちに再任された場合を除く。）、新株予約権を行使することができないものとする。但し、退職後も新株予約権の行使を認める旨の当社取締役会の承認があった場合は、この限りではない。
(3)新株予約権者が死亡した場合、相続人による新株予約権の行使はできないものとする。但し、新株予約権者の死亡後もその新株予約権を相続した者による新株予約権の行使を認める旨の当社取締役会の承認があった場合は、この限りではない。
- 5 2016年4月1日開催の取締役会決議により、2016年4月20日付で普通株式1株につき150株の割合で株式分割を行っております。これにより「新株予約権の目的となる株式の数」、「新株予約権の行使時の払込金額」及び「新株予約権の行使により株式を発行する場合の株式の発行価格及び資本組入額」が調整されております。

【ライツプランの内容】

該当事項はありません。

【その他の新株予約権等の状況】

該当事項はありません。

(3) 【行使価額修正条項付新株予約権付社債券等の行使状況等】

該当事項はありません。

(4) 【発行済株式総数、資本金等の推移】

年月日	発行済株式総数増減数(株)	発行済株式総数残高(株)	資本金増減額(百万円)	資本金残高(百万円)	資本準備金増減額(百万円)	資本準備金残高(百万円)
2019年3月1日～ 2020年2月29日 (注)1	普通株式 208,500	普通株式 46,083,600	51	613	51	513
2020年3月1日～ 2021年2月28日 (注)1	普通株式 33,750	普通株式 46,117,350	12	625	12	525
2021年3月1日～ 2022年2月28日 (注)1	普通株式 47,550	普通株式 46,164,900	14	639	14	539
2022年3月1日～ 2023年2月28日 (注)1	普通株式 39,000	普通株式 46,203,900	12	651	12	551
2023年3月1日～ 2024年2月29日 (注)1	普通株式 31,500	普通株式 46,235,400	8	659	8	559

(注)1. 新株予約権の行使による増加です。

2. 2024年3月1日から2024年4月30日までの間に、新株予約権の行使により、発行済株式総数が3,000株、資本金及び資本準備金がそれぞれ1百万円増加しております。

(5) 【所有者別状況】

2024年2月29日現在

区分	株式の状況(1単元の株式数 100株)							計	単元未満株式の状況(株)
	政府及び地方公共団体	金融機関	金融商品取引業者	その他の法人	外国法人等		個人その他		
					個人以外	個人			
株主数(人)	-	22	22	713	156	340	177,814	179,067	-
所有株式数(単元)	-	111,953	10,298	9,315	75,893	470	253,685	461,614	74,000
所有株式数の割合(%)	-	24.25	2.23	2.02	16.44	0.10	54.96	100.00	-

(注)1. 所有株式数の割合(%)は、小数点以下第3位を四捨五入しております。

2. 自己株式410,859株は、「個人その他」に4,108単元、「単元未満株式の状況」に59株含まれております。

(6)【大株主の状況】

2024年2月29日現在

氏名又は名称	住所	所有株式数 (株)	発行済株式(自己株式を除く。)の 総数に対する所有 株式数の割合 (%)
日本スタートラスト信託銀行 株式会社(信託口)	東京都港区赤坂一丁目8番1号 赤坂インター シティAIR	5,431,200	11.85
株式会社日本カストディ銀行 (信託口)	東京都中央区晴海一丁目8番12号	3,042,500	6.64
株式会社かんぽ生命保険	東京都千代田区大手町二丁目3番1号 大手町 プレイスウエストタワー	953,000	2.08
住友生命保険相互会社	東京都中央区八重洲二丁目2番1号	788,500	1.72
STATE STREET BANK WEST CLIENT-TREATY 505234 (常任代理人 株式会社みずほ 銀行 決済営業部)	1776 HERITAGE DRIVE, NORTH QUINCY, MA 02171, U.S.A. (東京都港区港南二丁目15番1号 品川イン ターシティA棟)	623,000	1.36
SMBC日興証券株式会社	東京都千代田区丸の内三丁目3番1号	519,200	1.13
BNYM AS AGT/CLTS NON TREATY JASDEC (常任代理人 株式会社三菱 UFJ銀行 決済事業部)	240 GREENWICH STREET, NEW YORK, NEW YORK 10286, U.S.A. (東京都千代田区丸の内二丁目7番1号)	432,900	0.94
STATE STREET BANK AND TRUST COMPANY 505225 (常任代理人 株式会社みずほ 銀行 決済営業部)	P.O. BOX 351 BOSTON MASSACHUSETTS 02101, U.S.A. (東京都港区港南二丁目15番1号 品川イン ターシティA棟)	418,800	0.91
JP MORGAN CHASE BANK 385166 (常任代理人 株式会社みずほ 銀行 決済営業部)	25 BANK STREET, CANARY WHARF, LONDON, E14 5JP, UNITED KINGDOM (東京都港区港南二丁目15番1号 品川イン ターシティA棟)	360,900	0.79
NORTHERN TRUST CO. (AVFC) RE U.S. TAX EXEMPTED PENSION FUNDS SEC LENDING (香港上海銀行東京支店 カス トディ業務部)	50 BANK STREET CANARY WHARFLONDON E14 5NT, UK (東京都中央区日本橋三丁目11番1号)	336,400	0.73
計	-	12,906,400	28.15

- (注) 1. 上記信託銀行の所有株式数は、信託業務に係るものです。
2. 発行済株式総数に対する所有株式数の割合は、小数点以下第3位を四捨五入しております。
3. 上記のほか、自己株式が410,859株あります。

(7) 【議決権の状況】
【発行済株式】

2024年2月29日現在

区分	株式数(株)	議決権の数(個)	内容
無議決権株式	-	-	-
議決権制限株式(自己株式等)	-	-	-
議決権制限株式(その他)	-	-	-
完全議決権株式(自己株式等)	普通株式 410,800	-	-
完全議決権株式(その他)	普通株式 45,750,600	457,506	「1(1) 発行済株式」の「内容」の記載を参照
単元未満株式	普通株式 74,000	-	-
発行済株式総数	46,235,400	-	-
総株主の議決権	-	457,506	-

【自己株式等】

2024年2月29日現在

所有者の氏名 又は名称	所有者の住所	自己名義所有 株式数(株)	他人名義所有 株式数(株)	所有株式数の 合計(株)	発行済株式総数に 対する所有株式数 の割合(%)
株式会社コメダ ホールディングス	名古屋市東区葵 三丁目12番23号	410,800	-	410,800	0.89
計	-	410,800	-	410,800	0.89

2【自己株式の取得等の状況】

【株式の種類等】 会社法第155条第3号、第7号及び第13号に該当する普通株式の取得

(1)【株主総会決議による取得の状況】

該当事項はありません。

(2)【取締役会決議による取得の状況】

区分	株式数(株)	価額の総額(百万円)
取締役会(2023年4月12日)での決議状況 (取得期間 2023年4月17日~2023年8月31日)	上限 460,000	上限 1,000
当事業年度前における取得自己株式		
当事業年度における取得自己株式	378,100	1,000
残存決議株式の総数及び価額の総額	81,900	0
当事業年度の末日現在の未行使割合(%)	17.8	0.0
当期間における取得自己株式	-	-
提出日現在の未行使割合(%)	17.8	0.0

区分	株式数(株)	価額の総額(百万円)
取締役会(2024年4月10日)での決議状況 (取得期間2024年4月15日~2024年8月31日)	上限 460,000	上限 1,000
当事業年度前における取得自己株式		
当事業年度における取得自己株式		
残存決議株式の総数及び価額の総額		
当事業年度の末日現在の未行使割合(%)		
当期間における取得自己株式	162,000	417
提出日現在の未行使割合(%)	64.8	58.3

- (注) 1. 取得自己株式は、約定ベースで記載しております。
2. 東京証券取引所における市場買付(証券会社による取引一任方式)による取得であります。
3. 当期間における取得自己株式には、2024年5月1日から有価証券報告書提出日までの取得株式は含めておりません。

(3)【株主総会決議又は取締役会決議に基づかないものの内容】

区分	株式数(株)	価額の総額(百万円)
当事業年度における取得自己株式	4,409	-
当期間における取得自己株式	600	-

- (注) 当期間における取得自己株式には、2024年5月1日からこの有価証券報告書提出日までの単元未満株式の買取りによる株式は含まれておりません。

(4) 【取得自己株式の処理状況及び保有状況】

区分	当事業年度		当期間	
	株式数(株)	処分価額の 総額(百万円)	株式数(株)	処分価額の 総額(百万円)
引き受ける者の募集を行った取得自己株式	-	-	-	-
消却の処分を行った取得自己株式	-	-	-	-
合併、株式交換、株式交付、会社分割に係る移 転を行った取得自己株式	-	-	-	-
その他(譲渡制限付株式報酬としての処分)	18,489	50	-	-
保有自己株式数	410,859	-	573,459	-

3 【配当政策】

当社は株主還元を経営上の重要な課題として認識しております。利益配分の方針としては、借入金の返済のほか、業績や事業拡大のための資金需要に対応した内部留保の確保も総合的に勘案した上で、中期経営計画「VALUES 2025」のもとで中長期的に最適な資本配分を行うべく、また株主の皆様に対するさらなる株主還元の柔軟性と安定性を強化するために、2026年2月期までの5ヵ年を対象とした中期経営計画期間累計の総還元性向を50%以上とすることを目標としております。

また、当社は、中間配当と期末配当の年2回の剰余金の配当を行うことを基本方針としており、剰余金の配当等会社法第459条第1項各号に定める事項については、法令に別段の定めのある場合を除き、取締役会の決議により定めることができる旨を定款に定めております。

当事業年度に属する剰余金の配当は、次のとおりです。

決議年月日	配当金の総額 (百万円)	1株当たり配当額 (円)
2023年10月11日 取締役会決議	1,191	26.00
2024年4月17日 取締役会決議	1,237	27.00

4【コーポレート・ガバナンスの状況等】

(1)【コーポレート・ガバナンスの概要】

コーポレート・ガバナンスに関する基本的な考え方

当社は、持続的な成長と中長期的な企業価値の向上を図るため、株主をはじめとするすべてのステークホルダーと良好な関係を保ち、企業としての社会的責任を果たすとともに、法令遵守体制の確立、実効性のある内部統制システムの構築、経営の客観性と迅速な意思決定の確保を目的としてコーポレート・ガバナンス体制の強化に取り組んでおります。

企業統治の体制

当社は、監査等委員会設置会社であり、会社法に基づく機関として、株主総会、取締役会、監査等委員会を設置するとともに、統治体制の構築手段として、コンプライアンス委員会及びリスク対策委員会を設置しております。

また、当社は、取締役候補者及び取締役報酬の決定に対する透明性・客観性を高めるために、取締役会の諮問機関として「独立諮問委員会（独立社外取締役4名で構成）」及び代表取締役社長の諮問機関である「人財戦略委員会（取締役（監査等委員を除く）5名で構成）」を設置しております。

（当社の企業統治体制図）

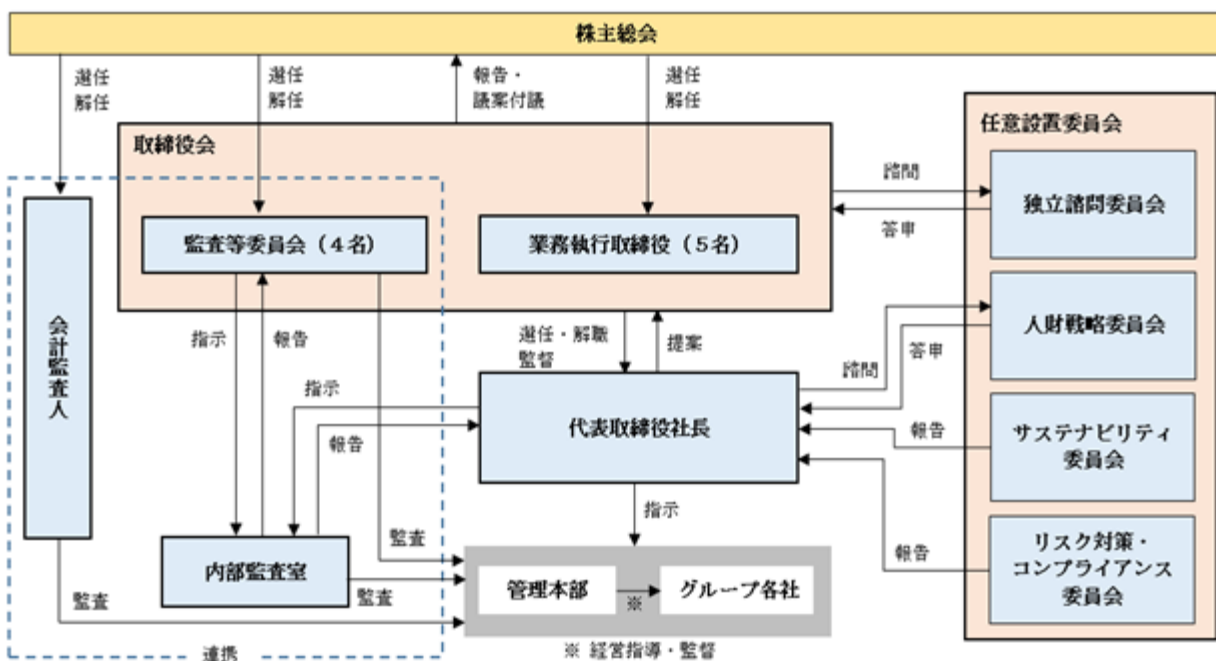

イ．取締役会

取締役会は、取締役9名（うち社外取締役4名、うち監査等委員4名）で構成され、毎月1回の定例取締役会のほか、必要に応じ随時開催され、当社における重要な意思決定と取締役による職務執行の監督を行っております。

構成員	代表取締役社長	甘利 祐一（議長）
	常務取締役CFO	清水 宏樹
	取締役	山本 智英
	取締役	新谷 省二
	取締役	石原 一裕
	社外取締役	白畑 尚志
	社外取締役	堀 雅寿
	社外取締役	尾田 知亜記
	社外取締役	松田 朋恵

ロ．監査等委員会

監査等委員会は社外取締役4名で構成されております。社外取締役白畑尚志は公認会計士、社外取締役尾田知亜記は弁護士であり、それぞれ財務及び会計、法務に関する相当程度の知見を有しております。監査等委員は、取締役会への出席を通じた業務及び財産の調査、取締役・従業員・会計監査人からの報告聴取等法律上の権限を行使しております。

また、監査等委員会は、内部統制システムを活用して組織的に監査活動を行うために、内部監査室に直接の指示を行い、その結果について内部監査室から報告を受けております。

構成員 社外取締役 白畑 尚志（委員長）
社外取締役 堀 雅寿
社外取締役 尾田 知亜記
社外取締役 松田 朋恵

ハ．内部監査室

当社では、内部監査を担当する部署として内部監査室を設置し、内部監査室長1名及び専任の補助者2名が社長の承認を得た内部監査計画書に基づき、当社グループ各部門の業務全般を監査しております。内部監査結果については、内部監査終了後、被監査部門長（現場長）へ事実確認を行い、その場で内部監査結果について被監査部門長へ報告した後、内部監査報告書を作成し、社長及び監査等委員会に報告しております。指摘事項の改善点については、社長名にて被監査部門へ改善計画の提出を求める指示を出し、業務改善を行っております。

また、内部監査室は監査等委員会から直接の指示を受け、その結果を報告しなければならず、社長の指示と監査等委員会の指示が異なる場合には、監査等委員会の指示を優先します。

ニ．コンプライアンス委員会及びリスク対策委員会

コンプライアンス委員会は、社長が選任する委員によって構成され、四半期に1回及び必要に応じて開催されております。また、コンプライアンス委員会は社長直轄の組織であり、管理本部総務部を事務局として役員及び従業員等が遵守しなければならない関係法令の整理・遵守体制の整備や遵守のための教育・指導、通報・相談及び問合せの受理と事実関係の調査、違反者に対する処分の提起を行っております。

リスク対策委員会は、社長が選任する委員によって構成され、四半期に1回及び必要に応じて開催されております。また、リスク対策委員会は社長直轄の組織であり、管理本部総務部を事務局としてリスクの把握・評価・予防、発生時の対応・再発防止に努めております。

構成員 代表取締役社長 甘利 祐一（議長）
常務取締役 C F O 清水 宏樹
取締役 山本 智英
取締役 新谷 省二
取締役 石原 一裕
社外取締役 白畑 尚志
社外取締役 堀 雅寿
社外取締役 尾田 知亜記
社外取締役 松田 朋恵

ホ．独立諮問委員会及び人財戦略委員会

独立諮問委員会は、当社の独立社外取締役（監査等委員）の全員（4名）によって構成され、コーポレートガバナンス・コードの関連諸原則（ ）に対応するため、取締役会の諮問に応じて独立の立場から答申を行うとともに、経営監督のための情報交換を行う機関であり、原則として年に2回開催されます。

人財戦略委員会は、当社取締役（監査等委員を除く）の全員（5名）によって構成され、当社代表取締役社長の諮問に応じて、取締役候補者のほか、当社グループの持続的な成長を促す人財戦略を審議・策定し答申を行うための機関であり、原則として年に4回開催されます。

原則3-1（ ）、原則3-1（ ）、補充原則4-1、補充原則4-2、原則4-3、
補充原則4-3、補充原則4-3、補充原則4-3、補充原則4-11

当該企業統治体制を採用する理由

当社は、取締役会における議決権を有する監査等委員が経営の意思決定に関わることにより、取締役会の監督機能の強化を図っております。また、複数の社外取締役の招聘や、人財戦略委員会、独立諮問委員会、サステナビリティ委員会、リスク対策委員会及びコンプライアンス委員会の設置により、取締役会の監督機能の強化と公正で透明性の高い経営の実現を図ることに加え、リスクマネジメント体制、コンプライアンス推進体制、内部監査体制を確立するとともに、これらの機関が相互連携することによって、経営の健全性・効率性及び透明性が確保できるものと認識しているため、現状のコーポレート・ガバナンス体制を採用しております。

企業統治に関するその他の事項

イ.内部統制システムの整備状況

内部統制については、基本的には企業の4つの目的（業務の有効性と効率性、財務報告の信頼性、事業活動に関わる法令等の遵守、資産の保全）の達成のために、企業内の全ての者によって遂行されるプロセスであるとの認識の下で、当社では内部統制システムを整備しております。この他、企業活動における法令遵守、公正性、倫理性を確保するため「リスク・コンプライアンス規程」及び「企業行動規範」を策定し、全従業員に周知しております。

当社の内部統制システムに関しましては、法令・定款の遵守と、業務の効率性・適正性等の確保のため、「内部統制システムの整備に関する基本方針」を定めております。この方針に基づく内部統制システムの運用を徹底するとともに必要に応じて改善を行い、一層実効性のある運用に努めてまいります。

内部統制システムは次のとおりです。

1. 取締役及び使用人の職務の執行が法令及び定款に適合することを確保するための体制

- (1) 原則として毎月1回、必要があるときは随時開催される取締役会において意思決定される重要な職務の執行に関する事項が、法令、定款及び取締役会規則等の社内規程に適合するよう、業務を執行しない社外取締役、監査等委員である取締役（以下、「監査等委員」という。）により監督を行う。
- (2) 取締役は法令等の遵守と企業倫理の徹底は経営の原点であるとの認識のもと、リスク・コンプライアンス規程及び企業行動規範に基づき、取締役自らがコンプライアンスを積極的に推進する。
- (3) 使用人に対しては、リスク・コンプライアンス規程の運用や研修システムなどを活用したコンプライアンス教育及び企業行動規範により、法令・企業倫理の遵守を徹底する。
- (4) リスク・コンプライアンス規程に基づき、定期的に代表取締役直轄のコンプライアンス委員会を開催し、徹底すべき事項を特定の上、取締役及び使用人にコンプライアンスの教育・啓蒙を行う。
- (5) 業務における適法・適正な手続・手順を明示した社内規程類を整備し運用する。
- (6) 適法・適正な業務運営が行われていることを確認するため、内部監査室による監査を実施する。
- (7) 内部通報制度として、コンプライアンス全般におけるヘルプラインを設置する。
- (8) 当社は、企業行動規範において、反社会的又はこれらに類する団体や個人との関係を一切持たない旨定めている。また、反社会的勢力への対応マニュアルを定め、これに基づき、警察をはじめとする外部の専門機関との連携を図るなど、組織全体で速やかに対処する。

2. 取締役の職務の執行に係る情報の保存及び管理に関する体制

取締役の職務の執行に係る情報について、法令及び保存期間など管理方法を定めた文書管理規程、情報システムセキュリティ規程、その他の関連規程に則り、適切に保存・管理する。

3. 損失の危険の管理に関する規程その他の体制

- (1) リスク・コンプライアンス管理規程に基づき、定期的に代表取締役直轄のリスク対策委員会を開催し、管理本部が当社グループのリスクを網羅的に把握・管理する。また、管理本部は、各部署のリスク対策委員とともに対応策を検討し、リスクの最小化に努める。
- (2) 内部監査室は、リスク防止の観点から、各部署のリスク管理状況に関する内部監査を行い、その結果を代表取締役・監査等委員会・リスク対策委員会に報告を行う。

4. 取締役の職務の執行が効率的に行われることを確保するための体制

- (1) 取締役会が原則として毎月1回、必要があるときは随時開催されるほか、法令に従い書面にて取締役会決議を行うことができるものとする。
- (2) 決裁権限規程によって各職位の責任・権限や業務の基本的枠組みを明確にし、迅速かつ適正な意思決定、効率的な業務執行を行う。

- (3) 中期経営計画の基礎である毎年度の基本的な経営方針・計画を軸とした計画・実施・統制評価のマネジメントサイクルを展開する。
5. 当社及び子会社から成る企業集団（以下、「当社グループ」という。）における業務の適正を確保するための体制
- (1) 子会社の取締役の職務の執行に係る事項の当社への報告に関する体制
- 1) 当社は、子会社を統括する本部を、グループ会社管理規程で定め、これに基づき重要事項を承認又は報告を受理し、子会社の適正な管理を行う。
 - 2) 当社は、子会社の決算、営業状況その他重要な業務執行状況について、当社取締役会において、定期的に報告を受ける。
- (2) 子会社の損失の危険の管理に関する規程その他体制
- 1) リスク管理に関するリスク・コンプライアンス規程を子会社との共通規程として定め、当社グループ全体のリスクを網羅的に管理する態勢を構築する。
 - 2) 当社内部監査室が、当社グループ全体を対象とした内部監査を実施する。
- (3) 子会社の取締役等の職務の執行が効率的に行われることを確保するための体制
- 中期経営計画等で定める当社グループの戦略に基づき、管理本部が中心となって子会社の経営管理・指導を行い、当社グループ全体の業務の効率化及び適正化を図る。
- (4) 子会社の取締役及び使用人の職務の執行が法令及び定款に適合することを確保するための体制
- 1) コンプライアンス委員会で子会社のコンプライアンスに関する管理を行い、当社グループ全体のコンプライアンス態勢の確立を図る。
 - 2) 子会社が適法・適正な業務執行を行っているかどうかを確認するため、内部監査室による監査を実施する。
 - 3) 子会社の取締役及び使用人も利用できる当社グループ共通の内部通報制度として、ヘルプラインを設ける。
6. 財務報告の信頼性を確保するための体制
- 当社グループは、財務報告に係る内部統制の基本方針を定め、財務報告の信頼性を確保する。
7. 監査等委員会の監査が実効的に行われることを確保するための体制
- (1) 監査等委員会の職務の補助をすべき取締役（監査等委員を除く）及び使用人に関する体制並びに当該取締役及び使用人の他の取締役（監査等委員を除く）からの独立性並びに当該取締役及び当該使用人に対する監査等委員会の指示の実効性の確保に関する事項
- 1) 監査等委員会の職務は、内部監査室においてこれを補助する。内部監査室の使用人の任命、人事異動（異動先を含む。）・人事評価・懲戒処分等については、監査等委員会の同意を得るものとし、取締役（監査等委員を除く）からの独立性を確保するものとする。
 - 2) 内部監査室の使用人は、監査等委員会の職務を補助するに際しては、監査等委員会の指揮命令に優先的に従うものとする。
 - 3) 監査等委員会は、監査業務の補助に足る能力と知識を有する補助使用人を置くことができる。
 - 4) 補助使用人は、専任であることを要しないが、監査等委員会の指揮命令権を他より優先するとともに、当該補助使用人の任命、人事異動（異動先を含む。）・人事評価・懲戒処分等については、監査等委員会の同意を必要とする。
- (2) 当社グループの取締役（監査等委員である取締役を除く。）及び使用人が監査等委員会に報告するための体制
- 1) 取締役会以外の重要な会議等についても、監査等委員が出席し意見を述べる機会を確保する。
 - 2) 監査等委員は、必要に応じて、当社グループの重要情報を閲覧又は謄写し、取締役（監査等委員である取締役を除く。）及び使用人に対してその説明を求めることができる。
 - 3) 取締役（監査等委員である取締役を除く。）及び使用人は、当社グループに著しい損害を及ぼすおそれのある事項、内部監査の実施状況、内部通報制度に基づく通報内容、その他監査等委員会が必要と認めた事項について監査等委員会に報告する。
 - 4) 監査等委員会に報告を行った者又は内部通報システムに情報を提供した者に対して、当該報告をしたことを理由に不利な取扱いを行わない。
 - 5) 監査等委員会は、代表取締役、内部監査室及び会計監査人それぞれとの間で定期的に意見交換を行う。
- (3) 監査等委員の職務の執行について生ずる費用の前払又は償還の手続その他の当該職務の執行について生ずる費用又は償還の処理に係る方針に関する事項
- 監査等委員がその職務の執行に係る費用を当社に対して請求した場合は、監査等委員の職務に必要でないと認められる場合を除き、当社は当該費用を負担する。

ロ．内部統制システムの整備状況

当社では、前記「内部統制システムの整備に関する基本方針」に基づき、内部統制システムの整備とその適切な運用に努めております。当事業年度における当該体制の運用状況は次のとおりです。

- ・当事業年度においては、取締役会を19回開催、監査等委員会を18回、コンプライアンス委員会及びリスク対策委員会をそれぞれ4回開催しました。
- ・使用人及びFC加盟店に対するコンプライアンスの啓発活動として、コンプライアンス通信を定期的に配信しました。
- ・ヘルプライン窓口に入電された情報は、コンプライアンス委員会で情報共有を図るとともに、適切に対応しました。
- ・内部監査室は、子会社を含めた当社グループの事業拠点（事務所、店舗及び工場）に対して、業務執行の適正性や法令等の適合性に関する内部監査を年間延べ93部署・拠点に対し行いました。
- ・内部監査室が監査等委員会の職務を補助しており、監査等委員会と内部監査室は相互に連携して内部統制システムの強化を推進しております。
- ・内部統制システムを活用して組織的に監査活動を行うために、監査等委員会は内部監査室に直接の指示を出し、内部監査室から報告を受けております。なお、社長からの指示と監査等委員会からの指示が異なる場合には、監査等委員会の指示を優先します。
- ・当社は、グループ会社管理規程に従って、事業会社である子会社から必要事項の報告を受けております。

ハ．リスク管理体制の整備状況

当社のリスク管理体制に関しましては、法令を遵守することを目的に「リスク・コンプライアンス規程」を制定し、その運営を社長直轄のリスク対策委員会、コンプライアンス委員会によって行っております。また、様々なリスクを一元的に俯瞰することで、リスクの洗い出し、評価、予防を行い、またリスクが顕在化した場合は迅速かつ的確に対応することにより被害を最小限に食い止め、再発を防止し当社の企業価値を保全することとしております。

取締役の定数

当社の取締役（監査等委員である取締役を除く。）は7名以下とし、監査等委員は4名以下とする旨定款に定めております。

責任限定契約の内容の概要

当社と取締役（業務執行取締役等であるものを除く。以下「非業務執行取締役」という。）は、会社法第427条第1項及び定款第28条第2項に基づき、会社法第423条第1項の損害賠償責任を限定する契約を締結しており、非業務執行取締役が職務を行うにつき善意でかつ重大な過失がない場合の損害賠償責任の限度額は、法令に定める最低責任限度額としております。

取締役の責任免除

当社は、会社法第426条第1項の規定により、任務を怠ったことによる取締役（取締役であった者を含む）の損害賠償責任を、法令の限度において、取締役会の決議によって免除することができる旨を定款に定めております。

役員等賠償責任保険契約の内容の概要

当社は、会社法第430条の3第1項に規定する役員等賠償責任保険契約を保険会社との間で締結しています。当該保険契約の被保険者の範囲は、当社及び当社子会社の取締役であり、被保険者が会社の役員等の地位に基づき行った行為（不作為を含みます。）に起因して損害賠償請求がなされたことにより、被保険者が被る損害賠償金や訴訟費用等が填補されることとなります。当該保険契約の保険料は全額当社が負担していますが、被保険者の職務執行の適正性が損なわれないようにするため、故意又は重過失に起因して生じた当該損害は填補されない等の免責事由を設けています。

取締役の選任決議要件

取締役の選任決議は、議決権を行使することができる株主の議決権の3分の1以上を有する株主が出席し、その議決権の過半数をもって行うものとし、また、累積投票によらないものとする旨を定款に定めております。

株主総会の特別決議要件

当社は、会社法第309条第2項に定める株主総会の特別決議要件について、議決権を行使することができる株主の議決権の3分の1以上を有する株主が出席し、その議決権の3分の2以上をもって行う旨を定款で定めております。これは、株主総会における特別決議の定足数を緩和することにより、株主総会の円滑な運営を目的とするものです。

株主総会決議事項を取締役会で決議できるとした事項

当社は、会社法第459条第1項の規定により、毎年2月末日及び8月末日の最終の株主名簿に記載又は記録されている株主（登録株式質権者を含む。）に対し、取締役会の決議によって期末配当及び中間配当を行うことができる旨を、また同条同項の規定により、取締役会の決議によって市場取引等により自己の株式を取得することができる旨を定款で定めております。これは、株主への機動的な資本政策及び配当政策の遂行を可能とするためです。

(2) 【 役員の状況】

役員一覧

男性7名 女性2名 (役員のうち女性の比率22.2%)

役職名	氏名	生年月日	略歴	任期	所有株式数 (株)
代表取締役 社長	甘利 祐一	1963年 4月 1日生	1985年 4月 株式会社三和銀行 (現株式会社三菱UFJ銀行) 入行 2006年 7月 セガサミーホールディングス株式会社 執行役員 副社長付 2006年10月 サミー株式会社 取締役 営業本部付 2010年 4月 同社 常務取締役 営業本部長 2011年 4月 同社 代表取締役専務 営業本部長 2011年 8月 タイヨーエリック株式会社 代表取締役社長 2017年 4月 セガサミーホールディングス株式会社 上席執行役員 2019年 4月 サミー株式会社 取締役 コーポレート本部管掌 2019年12月 株式会社コマダ 顧問 2020年 3月 同社 取締役 営業本部長 2020年 5月 当社 取締役 2020年11月 株式会社コマダ 専務取締役 営業本部長兼人事総務本部管掌 2021年 5月 当社 代表取締役副社長 株式会社コマダ 代表取締役副社長 営業本部長兼人事総務本部管掌 2021年10月 同社 代表取締役副社長 営業本部長兼人事部管掌 2022年 3月 同社 代表取締役副社長 人事部管掌 2022年 5月 当社 代表取締役社長 (現任) 株式会社コマダ 代表取締役社長 人事部管掌 2023年 3月 同社 代表取締役社長 (現任) 2023年 5月 台湾客美多股份有限公司 董事 (現任)	(注)3	28,589
常務取締役CFO	清水 宏樹	1973年 8月19日生	1998年10月 太田昭和監査法人 (現EY新日本有限責任監査法人) 入所 2002年 6月 公認会計士登録 2014年 9月 株式会社コマダ 社外監査役 2014年11月 当社 社外監査役 2016年 4月 当社 社外取締役 (監査等委員) 2017年 5月 当社 管理副本部長兼IR室長 2017年 5月 株式会社コマダ 取締役 経営戦略副本部長 2019年 5月 当社 取締役 管理副本部長 2020年 5月 当社 取締役CFO 管理本部長 株式会社コマダ 取締役 経営戦略本部長 2021年10月 同社 取締役 経営戦略本部長兼総務部管掌 2022年 3月 同社 取締役 経営戦略本部・管理本部・総務部管掌 PT KOMEDA COFFEE INDONESIA コミサリス (現任) 2022年 5月 当社 常務取締役CFO 管理本部長 (現任) 株式会社コマダ 常務取締役 経営戦略本部・管理本部・総務部管掌 2023年 3月 同社 常務取締役 経営戦略本部・管理本部管掌 2023年 5月 同社 常務取締役 管理本部・デジタルイノベーション本部管掌 (現任) 2024年 4月 株式会社琉球コマダ 取締役 (現任)	(注)3	29,103
取締役	山本 智英	1967年 1月27日生	1989年 4月 大和実業株式会社 (現株式会社ダイワエクスード) 入社 2003年10月 株式会社ドトールコーヒー 入社 2010年 8月 株式会社スーパーホテル 経営品質部長 2013年10月 株式会社コマダ 営業推進部長 2015年 6月 同社 執行役員 2017年 5月 同社 取締役 営業本部長 2018年 3月 同社 取締役 マーケティング本部長 2019年 3月 同社 取締役 営業本部長 2019年 5月 当社 取締役 (現任) 2020年 3月 株式会社コマダ 取締役 事業推進本部長 2022年 3月 同社 取締役 製造本部・商品統括本部・マーケティング本部管掌 (現任) 2024年 3月 株式会社琉球コマダ 代表取締役社長 (現任)	(注)3	10,242

役職名	氏名	生年月日	略歴	任期	所有株式数 (株)
取締役	新谷 省二	1964年1月1日生	1987年4月 株式会社日本長期信用銀行(現 株式会社SBI新生銀行) 入行 1996年1月 マッキンゼー・アンド・カンパニー 入社 1999年4月 株式会社インテラセット ディレクター 2000年4月 CRIMSON VENTURES LLP プリンシパル 2002年1月 株式会社キャピタルアーツ ディレクター 2004年5月 株式会社サミーネットワークス 取締役 2008年6月 株式会社セガ 執行役員 新規事業本部長 2011年6月 セガサミーホールディングス株式会社 執行役員グループ代表室長 2013年4月 サミー株式会社 上級執行役員 コーポレート本部長 2014年10月 カドカワ株式会社(現 株式会社KADOKAWA) 執行役員 管理本部長 2017年5月 当社 管理本部長 2017年5月 株式会社コメダ 常務取締役 経営戦略本部長 2018年3月 同社 常務取締役 経営戦略本部長兼新規事業本部長 2018年5月 当社 取締役 管理本部長 2018年11月 客美多好食股份有限公司(台湾客美多股份有限公司) 董事長 2020年5月 株式会社バン・パシフィック・インターナショナルホールディングス CSO 2020年7月 同社 専務執行役員CSO 金融カンパニー準備室責任者 株式会社UCS 代表取締役 2020年9月 株式会社バン・パシフィック・インターナショナルホールディングス 取締役兼専務執行役員CSO兼CFO 金融カンパニー準備室責任者 2021年4月 同社 取締役兼専務執行役員CSO 2021年7月 株式会社ドン・キホーテ 監査役 2022年9月 株式会社バン・パシフィック・インターナショナルホールディングス CAO(グローバル) 2023年11月 株式会社コメダ 取締役 人事総務本部管掌 2023年12月 同社 取締役 人事総務本部・社長室管掌 2024年3月 同社 取締役 人事総務本部・カスタマーリレーション本部・社長室管掌(現任) 2024年4月 株式会社琉球コメダ 取締役(現任) 2024年5月 当社 取締役(現任)	(注)3	-
取締役	石原 一裕	1967年12月3日生	1990年4月 伊藤忠商事株式会社入社 1997年4月 ダノンインターナショナルブランドジャパン株式会社へ出向 2000年8月 タリーズコーヒージャパン株式会社 事業開発部長 2001年3月 同社 取締役事業開発部長 2002年3月 同社 常務取締役 2005年6月 コールド・ストーン・クリーマリー・ジャパン株式会社 取締役社長 2006年3月 同社 代表取締役社長 2014年2月 株式会社ホットランド 取締役スイーツ&カフェ事業本部長 2015年12月 同社 取締役海外事業室長 2018年1月 スターバックスコーヒージャパン株式会社 サイレンリテイル統括オフィサー 2019年8月 同社 店舗開発統括オフィサー兼サイレンリテイル統括オフィサー 2023年5月 当社 取締役(現任) 株式会社コメダ 取締役 新規事業本部・カスタマーリレーション本部管掌 2023年8月 台湾客美多股份有限公司 董事(現任) PT KOMEDA COFFEE INDONESIA 取締役(現任) 2023年12月 株式会社コメダ 取締役 海外・ライセンス事業本部・カスタマーリレーション本部管掌 2024年3月 同社 取締役 海外・ライセンス事業本部管掌(現任)	(注)3	1,763
取締役 (監査等委員)	白畑 尚志	1962年5月5日生	1985年9月 青山監査法人入所 1988年7月 公認会計士登録 1991年10月 株式会社三菱銀行(現 株式会社三菱UFJ銀行)入行 1999年7月 青山監査法人入所 2000年7月 中央青山監査法人 社員就任 2002年7月 同法人 代表社員就任 2006年9月 あらた監査法人(現 PwC Japan有限責任監査法人) パートナー 2022年7月 株式会社インフォメーション・ディベロプメント 社外取締役 2023年3月 株式会社イトーキ 社外監査役(現任) 2023年5月 当社 社外取締役(監査等委員)(現任) 2023年6月 株式会社IDホールディングス 社外取締役(現任)	(注)4	-

役職名	氏名	生年月日	略歴	任期	所有株式数 (株)
取締役 (監査等委員)	堀 雅寿	1953年10月14日生	1976年4月 富士ゼロックス株式会社 入社 1990年1月 株式会社日本総合研究所 入社 2001年6月 株式会社ポッカコーポレーション(現ポッカサッポロ フード&ビバレッジ株式会社)取締役企画室長 2003年4月 同社 専務取締役 2005年12月 同社 代表取締役社長 2011年6月 同社 代表取締役会長 2012年3月 同社 代表取締役社長 2014年1月 同社 取締役相談役 2015年6月 愛知電機株式会社 社外監査役 2015年8月 株式会社インターアクション 社外取締役 2019年5月 当社 社外取締役(監査等委員)(現任) 2020年3月 横浜ゴム株式会社 社外取締役 2021年6月 シダックス株式会社 社外取締役	(注)4	-
取締役 (監査等委員)	尾田 知亜記	1985年6月7日生	2012年12月 愛知県弁護士会 弁護士登録 2013年1月 しょうぶ法律事務所(現 弁護士法人しょうぶ法律事務 所)入所(現任) 2015年10月 名古屋大学大学院法学研究科 非常勤講師 2016年3月 日本弁護士連合会日弁連中小企業法律支援センター 幹 事(現任) 2016年9月 名古屋市北区地域環境審議会委員 2022年5月 当社 社外取締役(監査等委員)(現任) 2023年5月 株式会社コメダ 監査役(現任)	(注)5	-
取締役 (監査等委員)	松田 朋恵	1963年3月12日生	1985年4月 株式会社フジテレビジョン 入社 1987年4月 フリーアナウンサー 2019年9月 株式会社ジェム・ボックス 代表取締役社長(現任) 2022年4月 淑徳大学 非常勤講師(現任) 2024年5月 当社 社外取締役(監査等委員)(現任)	(注)5	-
				計	69,697

- (注) 1. 取締役白畑尚志、堀雅寿、尾田知亜記、松田朋恵は、社外取締役です。
2. 当社の監査等委員会については次のとおりです。
委員長 白畑尚志、委員 堀雅寿、委員 尾田知亜記、委員 松田朋恵
3. 取締役(監査等委員である取締役を除く。)の任期は、2025年2月期に係る定時株主総会終結の時までです。
4. 監査等委員である取締役 白畑尚志及び堀雅寿の任期は、2025年2月期に係る定時株主総会終結の時までです。
5. 監査等委員である取締役 尾田知亜記及び松田朋恵の任期は、2026年2月期に係る定時株主総会終結の時までです。

社外役員の状況

当社の監査等委員である取締役4名はすべて社外取締役です。

社外取締役(監査等委員)白畑尚志は、株式会社イトーキの社外監査役及び株式会社IDホールディングスの社外取締役です。当社は、株式会社イトーキ及び株式会社IDホールディングスとの人的関係、資本的関係その他の特別な利害関係はありません。

社外取締役(監査等委員)堀雅寿は、2024年3月をもって横浜ゴム株式会社の社外取締役を退任しております。当社は、横浜ゴム株式会社との人的関係、資本的関係その他の特別な利害関係はありません。

社外取締役(監査等委員)尾田知亜記は、弁護士法人しょうぶ法律事務所に所属する弁護士です。当社は、弁護士法人しょうぶ法律事務所との人的関係、資本的関係その他の特別な利害関係はありません。

社外取締役(監査等委員)松田朋恵は、株式会社ジェム・ボックスの代表取締役社長です。当社は、株式会社ジェム・ボックスとの人的関係、資本的関係その他の特別な利害関係はありません。

当社において、社外取締役を選任するための独立性基準を明確に定めております。また、社外取締役(監査等委員)の選任に際しましては、十分な見識及び専門的な知識を有しており、当社から独立した立場で客観的な意見を述べていただけるという点を重視して個別に判断しております。

当社における社外取締役選任にあたっての「独立性基準」は次のとおりです。

当社は、株式会社東京証券取引所など国内の金融商品取引所が定める独立役員の要件を踏まえ、下記の項目のいずれにも該当しないと判断される場合には、独立性を有しているとみなす。

1. 当社及び当社の子会社（以下、「当社グループ」とする。）の業務執行者（ 1）
2. 当社グループの大株主（総議決権の10%以上の議決権を直接・間接的に保有している者及び企業等）又はその業務執行者
3. 当社グループが総議決権の10%以上の議決権を直接・間接的に保有している企業等又はその業務執行者
4. 当社グループの主要な取引先（ 2）又はその業務執行者
5. 当社グループを主要とする取引先（ 3）又はその業務執行者
6. 当社グループの会計監査人又はその社員等として当社グループの監査業務を担当している者
7. 当社グループから役員報酬以外に多額の金銭その他の財産（ 4）を得ているコンサルタント、会計専門家又は法律専門家（当該財産を得ている者が法人、組合等の団体である場合は当該団体に所属する者）
8. 当社グループから多額の金銭その他の財産（ 4）による寄付を受けている者又は寄付を受けている法人・団体等の業務執行者
9. 当社グループから取締役を受け入れている会社又はその親会社もしくは子会社の業務執行者
10. 過去3年間に於いて、上記2.～9.に該当していた者
11. 上記1.～10.に該当する者（重要な地位にある者（ 5））の近親者等（ 6）

- 1 業務執行者とは、業務執行取締役、執行役員、その他の使用人等で過去10年間に当社グループに所属したことがある者をいう。
- 2 当社グループの主要な取引先とは、直近事業年度における当社の年間連結売上高の2%以上の額の支払いを当社に行っている取引先、直近事業年度末における当社の連結総資産の2%以上の額を当社に融資している取引先をいう。
- 3 当社グループを主要とする取引先とは、直近事業年度におけるその取引先の年間連結売上高の10%以上の支払いを当社から受けた取引先をいう。
- 4 多額の金銭その他の財産とは、直近事業年度における、役員報酬以外の年間1,000万円以上の金額その他の財産上の利益をいう（当該財産を得ている者が法人、組合等の団体である場合は、当該団体の直近事業年度における総収入額の2%を超える金銭その他の財産上の利益をいう）。寄付の場合も1,000万円以上の金額その他の財産上の利益をいう。
- 5 重要な地位にある者とは、取締役（社外取締役を除く）、執行役員及び部長職以上の管理職にある使用人をいう。
- 6 近親者等とは、配偶者及び二親等内の親族をいう。

社外取締役による監督又は監査と内部監査、監査等委員会監査及び会計監査との相互連携並びに内部統制部門との関係

社外取締役は全員監査等委員であり、内部監査室並びに会計監査人と必要に応じ随時情報交換を行い、相互の連携を高め、会社業務の適法性・妥当性の確保に万全を期しております。

(3) 【監査の状況】

監査等委員会監査の状況

当社は監査等委員会設置会社であり、監査等委員会は社外取締役4名で構成されております。社外取締役白畑尚志は公認会計士、社外取締役尾田知亜記は弁護士であり、それぞれ財務及び会計、法務に関する相当程度の知見を有しております。

監査等委員会は月1回、必要がある場合には随時開催され、監査等に関する重要な事項についての報告、協議又は決議を行っております。当事業年度において開催された監査等委員会は計18回であり、個々の監査等委員の出席回数は次のとおりです。

役職	氏名	監査等委員会への出席回数
監査等委員 (独立社外取締役)	中浜 明光	5回/5回(100%)
監査等委員 (独立社外取締役)	白畑 尚志	13回/13回(100%)
監査等委員 (独立社外取締役)	堀 雅寿	17回/18回(94%)
監査等委員 (独立社外取締役)	吉本 陽子	18回/18回(100%)
監査等委員 (独立社外取締役)	尾田知亜記	18回/18回(100%)

- (注) 1. 白畑尚志氏が監査等委員に就任した2023年5月25日開催の第9回定時株主総会以降、監査等委員会は13回開催されています。
2. 中浜明光氏が監査等委員を退任した2023年5月25日開催の第9回定時株主総会までに、監査等委員会は5回開催されています。

監査等委員会における具体的な検討内容は、監査の基本方針及び監査計画、内部統制システムの整備及び運用の状況、会計監査人による監査の相当性及びその報酬等であり、加えて取締役の選任議案や報酬決定等についても審議の上、取締役会へ意見を報告します。

監査等委員会は、策定した監査計画に従い活動を行っております。会計監査に関しましては、会計監査人より監査計画の説明を受け、監査対象及びそのリスクについて協議を行います。また、会計監査人が独立の立場を保持し、かつ適正な監査を実施しているか監視及び検証するとともに、会計監査人からその職務の執行状況について報告を受け、必要に応じて説明を求めております。

上記のほか、取締役会(当事業年度計19回開催)、コンプライアンス委員会及びリスク対策委員会、中長期の経営戦略やサステナビリティなどについて議論を行う役員合宿に出席するほか、各部署が意思決定に先立って他部署と議論や情報共有を行うために週次で開催される経営連絡会及びPDCA会議等の重要な会議に随時出席し、情報交換及び意見交換を行っております。

また、法令・定款の遵守、業務の効率性・適正性等の確保に対しては、内部統制システムを活用して組織的に監査を実施しており、内部監査室を事務局として、直接の指示を出し、内部監査室から収集した関連情報について速やかに報告を受けております。

さらに、監査等委員会は、内部監査室及び会計監査人と必要に応じて随時情報交換を行い、相互の連携を高め、会社業務の適法性・妥当性の確保に万全を期しております。

内部監査の状況

社長直轄の組織として設置された内部監査室は、策定した年度監査計画に基づき、当社グループの店舗・工場や各部署の業務の妥当性、有効性、法令遵守等必要な業務監査を実施し、内部統制の充実に努めております。

会計監査の状況

イ. 監査法人の名称

EY新日本有限責任監査法人

ロ. 継続監査期間

10年間

ハ. 業務を執行した公認会計士

指定有限責任社員 業務執行社員 水野 大

指定有限責任社員 業務執行社員 大谷 光尋

二．監査業務に係る補助者の構成

当社の会計監査業務に係る補助者は、公認会計士4名その他15名です。

ホ．監査法人の選定方針と理由

当社の監査公認会計士等を選定方針については、監査法人の品質管理体制、独立性、専門性、監査報酬等を総合的に勘案して選定することとしております。

当社では、会計監査人が会社法第340条第1項各号に定める項目に該当すると認められる場合には、監査等委員全員の同意に基づき、監査等委員会が会計監査人を解任いたします。また、上記の場合のほか、会計監査人の適格性及び独立性を害する事由等の発生により、適正な監査の遂行が困難であると認められた場合、監査等委員会は会計監査人の解任又は不再任に関する議案の内容を決定し、取締役会は当該決定に基づき当該議案を株主総会に提出いたします。

ヘ．監査等委員会による監査法人の評価

監査等委員会は、取締役、社内関係部署、会計監査人からの必要な資料の入手や報告の聴取を通じて継続的に会計監査人の評価を行っております。

監査報酬の内容等

イ．監査公認会計士等に対する報酬

区分	前連結会計年度		当連結会計年度	
	監査証明業務に基づく報酬(百万円)	非監査業務に基づく報酬(百万円)	監査証明業務に基づく報酬(百万円)	非監査業務に基づく報酬(百万円)
提出会社	19	0	19	-
連結子会社	9	-	9	-
計	28	0	28	-

ロ．監査公認会計士等と同一のネットワーク(Ernst & Young)に対する報酬(イ．を除く)

区分	前連結会計年度		当連結会計年度	
	監査証明業務に基づく報酬(百万円)	非監査業務に基づく報酬(百万円)	監査証明業務に基づく報酬(百万円)	非監査業務に基づく報酬(百万円)
提出会社	-	-	-	-
連結子会社	1	3	1	2
計	1	3	1	2

当社及び連結子会社における非監査業務の内容は、前連結会計年度、当連結会計年度ともに主として税務関連業務です。

ハ．その他の重要な監査証明業務に基づく報酬の内容

該当事項はありません。

二．監査報酬の決定方針

当社の監査公認会計士等に対する監査報酬は、監査日数、監査実績等を勘案し、監査等委員会の同意を得て取締役会にて決定しております。

ホ．監査等委員会が会計監査人の報酬等に同意した理由

監査等委員会は、社内関係部署及び会計監査人からの必要な資料の入手や報告の聴取を通じて、会計監査人の監査計画の内容、従前の事業年度における職務執行状況及び報酬見積りの算出根拠などの確認の上、検討した結果、会計監査人の報酬等につき、会社法第399条第1項及び第3項の同意を行っております。

(4) 【役員の報酬等】

役員の報酬等の額又はその算定方法の決定に関する方針

1. 基本方針

役員の報酬等については、企業業績及び企業価値の持続的な向上に加えて、株主の皆様との価値共有に資する体系であることを基本方針としています。

取締役（監査等委員である取締役を除く。以下、単に「取締役」という。）の報酬は「固定報酬」、「業績評価基準報酬及び賞与」並びに「株式報酬」から構成されます。「業績評価基準報酬及び賞与」は単年度の業績目標達成度に応じた「業績評価基準報酬」及び「賞与」から構成され、「株式報酬」は中長期のインセンティブとして「譲渡制限付株式報酬」としております。

上記の取締役の金銭報酬限度額は、2016年4月1日開催の臨時株主総会において年額300百万円以内（ただし、使用人分給与は含まない。）と決議（決議時点での報酬支給対象となる取締役の員数は3名）いただいております。譲渡制限付株式付与のための報酬額は、2023年5月25日開催の定時株主総会において、当該金銭報酬限度額とは別枠で、勤務継続型譲渡制限付株式制度につき年額50百万円以内、業績連動型譲渡制限付株式制度につき年額30百万円以内とし、譲渡制限付株式として発行又は処分される当社の普通株式の総数は、勤務継続型譲渡制限付株式制度につき年20千株以内、業績連動型譲渡制限付株式制度につき年12千株以内と決議（決議時点での報酬支給対象となる取締役の員数は5名）いただいております。監査等委員である取締役（以下、「監査等委員」という。）の報酬は、客観的な立場に基づく当社経営に対する監督及び助言の役割を考慮して、固定報酬のみとしており、監査等委員の報酬限度額は、2016年4月1日開催の臨時株主総会において年額30百万円以内と決議（決議時点での報酬支給対象となる監査等委員の員数は2名）いただいております。

2. 固定報酬（個人別）の額の決定に関する方針

当社の取締役の固定報酬については、月額とし、各取締役の役位、職責、在任年数及び経営能力等に応じて他社水準、当社の業績、従業員給与の水準等を考慮して報酬額を決定しております。

3. 業績連動報酬等並びに非金銭報酬等（個人別）の内容及び額又は数の算定方法の決定に関する方針

業績連動報酬である業績評価基準報酬及び賞与については、経営環境並びに当社グループの成長性及び収益性を考慮して設定した業績予想における単年度の連結営業利益（2024年2月期は8,717百万円であり、達成率は100.2%）をベースとした全社業績及び個人目標達成度に基づき、業績評価基準報酬として月額固定報酬に対する一定の割合を毎月の固定報酬と合わせて支給するとともに、定時株主総会終了後にその一部を役員賞与として支給することがあります。

非金銭報酬である株式報酬として譲渡制限付株式報酬制度を導入しております。譲渡制限付株式報酬制度は、株主の皆様との価値共有をより長期に亘り実現させるため、譲渡制限期間を「対象取締役が当社の取締役その他当社の取締役会で定める地位を退任又は退職する日までの期間」とした「勤務継続型譲渡制限付株式制度」と当社の業績と対象取締役の報酬の連動性を高めることを目的とした「業績連動型譲渡制限付株式制度」によって構成するものとします。各取締役に対する譲渡制限付株式の付与株式数については、役位等に応じて毎年決定することとし、原則として定時株主総会終了後1ヶ月以内に開催される取締役会において、支給額及び支給時期を決定します。勤務継続型譲渡制限付株式制度は、当社の取締役会で定める一定期間、当社の取締役その他当社の取締役会が定める地位にあることを条件として、退任・退職時に譲渡制限を解除する制度です。業績連動型譲渡制限付株式制度は、譲渡制限期間を譲渡制限付株式の割当日から5年以内で当社の取締役会が定める期間とし、当社の取締役会が予め設定した業績指標の達成度に応じて譲渡制限を解除する株式数を変動させる制度です。なお、2023年7月に割当を完了した業績連動型譲渡制限付株式については、中期経営計画における財務目標の達成状況を業績連動報酬に反映させるため、譲渡制限期間を譲渡制限付株式の割当日から中期経営計画が終了する2026年2月期に係る当社定時株主総会の日までとし、業績指標を当社の中期経営計画の財務目標である1株当たり利益（EPS）年平均成長率、投下資本利益率（ROIC）、自己資本比率、総還元性向、及び二酸化炭素排出削減量の5つの指標として設定しております。当該業績指標の目標及び2024年2月期における実績は次の通りです。

業績指標	目標	実績
1株当たり利益（EPS）年平均成長率	13%以上	18.7%
中期経営計画期間末の投下資本利益率（ROIC）	11.5%以上	11.0%
中期経営計画期間末の自己資本比率	40%以上	41.9%
中期経営計画期間累計の総還元性向	50%以上	51.7%
二酸化炭素排出削減量（2015年比）	30%削減	39.6%増加

4. 固定報酬、業績評価基準報酬及び賞与並びに株式報酬（個人別）の額の取締役の個人別の報酬等の額に対する割合の決定に関する方針

取締役の種類別の報酬割合については、他社水準等を踏まえ上位の役位ほど業績連動報酬の割合が高まる構成とします。なお、業績指標の達成率が100%であった場合の固定報酬、業績評価基準報酬及び賞与、並びに株式報酬の割合は、概ね45～55：35～40：10～15を基本としております。

5. 個人別の報酬額の決定方法

取締役会は、代表取締役社長が上記決定方針に基づき作成した取締役の個人別の報酬等の原案について、独立諮問委員会（独立社外取締役4名で構成）の審議・答申を経た上で、監査等委員会の意見を聴取し、株主総会で承認された報酬総額の限度内において各取締役の報酬等の内容を決定します。また、各監査等委員の報酬額は、監査等委員会で決定します。

なお、2024年2月期の取締役の金銭報酬については、2023年5月24日付の独立諮問委員会の答申及び監査等委員会の意見を聴取した上で取締役会に上程しており、株式報酬については2023年6月17日付の独立諮問委員会の答申及び監査等委員会の意見を聴取した上で取締役会に上程しております。

役員報酬等

イ. 提出会社の役員区分ごとの報酬等の総額、報酬等の種類別の総額及び対象となる役員の員数

区分	報酬等の総額 (百万円)	報酬等の種類別の総額(百万円)					対象となる 役員の員数 (名)
		固定報酬	業績連動報酬		譲渡制限付株式報酬		
			業績評価 基準報酬	賞与	勤務 継続型	業績 連動型	
取締役 (監査等委員を除く)	188	90	71	-	14	13	6
取締役(監査等委員) (うち社外取締役)	22 (22)	22 (22)	- (-)	- (-)	- (-)	- (-)	5 (5)
合計 (うち社外役員)	210 (22)	112 (22)	71 (-)	- (-)	14 (-)	13 (-)	11 (5)

(注) 1. 当事業年度末の取締役（監査等委員を除く）の人数は5名、取締役（監査等委員）の人数は4名です。
2. 株式報酬は、譲渡制限付株式報酬に係る当事業年度費用計上額です。
3. 株式報酬は、会社法施行規則第98条の5第3号に定める「非金銭報酬」に該当します。

ロ. 提出会社の役員ごとの連結報酬等の総額等

連結報酬等の総額が1億円以上である者が存在しないため、記載しておりません。

(5) 【株式の保有状況】

該当事項はありません。

第5【経理の状況】

1．連結財務諸表及び財務諸表の作成方法について

- (1) 当社の連結財務諸表は、「連結財務諸表の用語、様式及び作成方法に関する規則」（昭和51年大蔵省令第28号）第93条の規定により、国際会計基準（以下、「IFRS」という。）に準拠して作成しております。
- (2) 当社の財務諸表は、「財務諸表等の用語、様式及び作成方法に関する規則」（昭和38年大蔵省令第59号。以下、「財務諸表等規則」という。）に基づいて作成しております。
なお、当社は、特例財務諸表提出会社に該当し、財務諸表等規則第127条の規定により財務諸表を作成しております。

2．監査証明について

当社は、金融商品取引法第193条の2第1項の規定に基づき、連結会計年度（2023年3月1日から2024年2月29日まで）の連結財務諸表及び事業年度（2023年3月1日から2024年2月29日まで）の財務諸表について、EY新日本有限責任監査法人による監査を受けております。

3．連結財務諸表等の適正性を確保するための特段の取組み及びIFRSに基づいて連結財務諸表等を適正に作成することができる体制の整備について

当社は、連結財務諸表等の適正性を確保するための特段の取組み及びIFRSに基づいて連結財務諸表等を適正に作成することができる体制の整備を行っております。その内容は次のとおりです。

- (1) 会計基準等の内容や変更等を適切に把握し、又は会計基準等の変更等についての確に対応できる体制を整備するため、公益財団法人財務会計基準機構に加入し、同機構及び監査法人等が主催する研修等に参加することによって、専門知識の蓄積に努めております。
- (2) IFRSの適用については、国際会計基準審議会が公表するプレスリリースや基準書を随時入手し、最新の基準の把握を行っております。また、IFRSに基づく適正な連結財務諸表を作成するために、IFRSに準拠したグループ会計方針を作成し、これに基づいて会計処理を行っております。

1【連結財務諸表等】

(1)【連結財務諸表】

【連結財政状態計算書】

(単位：百万円)

	注記	前連結会計年度 (2023年2月28日)	当連結会計年度 (2024年2月29日)
資産			
流動資産			
現金及び現金同等物	6	6,681	7,923
営業債権及びその他の債権	7,16,32	5,285	6,054
その他の金融資産	8,32	3,336	4,133
棚卸資産	9	294	373
その他の流動資産	10	888	930
流動資産合計		16,484	19,413
非流動資産			
有形固定資産	11	14,316	12,880
のれん	12	38,354	38,354
その他の無形資産	12	374	357
営業債権及びその他の債権	7,16,32	26,523	27,636
その他の金融資産	8,32	3,315	3,417
繰延税金資産	13	299	265
その他の非流動資産	10	380	450
非流動資産合計		83,561	83,359
資産合計		100,045	102,772
負債及び資本			
負債			
流動負債			
営業債務	17,32	2,075	2,218
借入金	14,32	1,941	2,032
リース負債	16,32	3,602	3,895
未払法人所得税	13	1,322	1,621
その他の金融負債	15,32	1,949	2,618
その他の流動負債	19	1,239	1,174
流動負債合計		12,128	13,558
非流動負債			
借入金	14,32	10,143	9,112
リース負債	16,32	29,874	29,438
その他の金融負債	15,32	6,486	6,709
引当金	18	389	359
その他の非流動負債	19	406	486
非流動負債合計		47,298	46,104
負債合計		59,426	59,662
資本			
資本金	20	651	659
資本剰余金	20	13,100	13,042
利益剰余金		26,895	30,476
自己株式	20	109	1,071
その他の資本の構成要素	20	6	4
親会社の所有者に帰属する持分合計		40,543	43,110
非支配持分		76	-
資本合計		40,619	43,110
負債及び資本合計		100,045	102,772

【連結損益計算書】

(単位：百万円)

	注記	前連結会計年度 (自2022年3月1日 至2023年2月28日)	当連結会計年度 (自2023年3月1日 至2024年2月29日)
売上収益	22	37,836	43,236
売上原価		24,844	28,631
売上総利益		12,992	14,605
その他の営業収益	23	400	266
販売費及び一般管理費	24	5,329	6,012
その他の営業費用	26	39	142
営業利益		8,024	8,717
金融収益	27	52	48
金融費用	27	75	80
税引前利益		8,001	8,685
法人所得税費用	13	2,553	2,711
当期利益		5,448	5,974
当期利益の帰属			
親会社の所有者		5,424	5,972
非支配持分		24	2
当期利益		5,448	5,974
1株当たり当期利益			
基本的1株当たり当期利益(円)	28	117.60	130.12
希薄化後1株当たり当期利益(円)	28	117.38	130.03

【連結包括利益計算書】

(単位：百万円)

	注記	前連結会計年度 (自2022年3月1日 至2023年2月28日)	当連結会計年度 (自2023年3月1日 至2024年2月29日)
当期利益		5,448	5,974
その他の包括利益			
純損益に振り替えられる可能性のある項目			
在外営業活動体の換算差額	20	6	1
税引後その他の包括利益		6	1
当期包括利益		5,454	5,975
当期包括利益の帰属			
親会社の所有者		5,426	5,970
非支配持分		28	5
当期包括利益		5,454	5,975

【連結持分変動計算書】

(単位：百万円)

	注記	資本金	資本剰余金	利益剰余金	自己株式	その他の 資本の 構成要素	親会社の所 有者に帰属 する持分合 計	非支配持分	資本合計
2022年3月1日残高		639	13,099	23,870	53	4	37,559	56	37,615
当期利益				5,424			5,424	24	5,448
その他の包括利益						2	2	4	6
当期包括利益合計		-	-	5,424	-	2	5,426	28	5,454
新株予約権の行使	31	12	10				22		22
株式報酬取引	31		35				35		35
配当金	21			2,399			2,399	8	2,407
自己株式の取得	20		3		103		100		100
自己株式の処分	20		47		47		-		-
所有者との取引額合計		12	1	2,399	56	-	2,442	8	2,450
2023年2月28日残高		651	13,100	26,895	109	6	40,543	76	40,619
当期利益				5,972			5,972	2	5,974
その他の包括利益						2	2	3	1
当期包括利益合計		-	-	5,972	-	2	5,970	5	5,975
新株予約権の行使	31	8	6				14		14
株式報酬取引	31		53				53		53
配当金	21			2,391			2,391		2,391
自己株式の取得	20		9		1,009		1,000		1,000
自己株式の処分	20		47		47		-		-
非支配持分の取得			79				79	81	160
所有者との取引額合計		8	58	2,391	962	-	3,403	81	3,484
2024年2月29日残高		659	13,042	30,476	1,071	4	43,110	-	43,110

【連結キャッシュ・フロー計算書】

(単位：百万円)

	注記	前連結会計年度 (自2022年3月1日 至2023年2月28日)	当連結会計年度 (自2023年3月1日 至2024年2月29日)
営業活動によるキャッシュ・フロー			
税引前利益		8,001	8,685
減価償却費及び償却費		1,609	1,583
金融収益		52	48
金融費用		75	80
営業債権及びその他の債権の増減額(は増加)		673	1,438
差入保証金及び建設協力金の増減額(は増加)		60	67
営業債務の増減額(は減少)		544	136
預り保証金及び建設協力金の増減額(は減少)		166	170
その他の金融負債の増減額(は減少)		3,726	4,633
その他		112	91
小計		13,224	13,825
利息の受取額		1	22
利息の支払額		72	42
法人所得税等の支払額		3,128	2,855
法人所得税等の還付額		232	487
営業活動によるキャッシュ・フロー		10,257	11,437
投資活動によるキャッシュ・フロー			
定期預金の純増減(は増加)		200	800
有形固定資産の取得による支出	11	1,080	1,035
無形資産の取得による支出	12	189	68
投資有価証券の取得による支出		-	38
その他		108	14
投資活動によるキャッシュ・フロー		1,577	1,955
財務活動によるキャッシュ・フロー			
借入による収入	30	-	1,000
借入金の返済による支出	14,30	2,137	1,941
リース負債の返済による支出	30	3,627	3,762
株式の発行による収入		22	15
自己株式の取得による支出		100	1,000
親会社の所有者への配当金の支払額	21	2,396	2,389
非支配持分への配当金の支払額		8	-
連結の範囲の変更を伴わない子会社株式の取得による支出		-	160
財務活動によるキャッシュ・フロー		8,246	8,237
現金及び現金同等物に係る換算差額		42	3
現金及び現金同等物の増減額(は減少)		476	1,242
現金及び現金同等物の期首残高		6,205	6,681
現金及び現金同等物の期末残高	6	6,681	7,923

【連結財務諸表注記】

1. 報告企業

株式会社コメダホールディングス（以下、「当社」という。）は日本（登記簿上の住所：愛知県名古屋市）に所在する企業です。当社は、2014年11月28日に当社を株式移転完全親会社とし、株式会社コメダを株式移転完全子会社とする単独株式移転を行ったことで設立されました。当社の連結財務諸表は、2024年2月29日を期末日とする、当社及びその子会社（以下、「当社グループ」という。）の財務諸表により構成されております。

当社グループの主な事業内容は、珈琲所コメダ珈琲店等のFCチェーンの運営であり、FC加盟店に対して出店物件選定、店舗運営指導、食資材の製造・供給、店舗建物・内装等の設計施工及び店舗建物の転貸等を行っております。また、FC加盟店を含む人材の育成及びモデル店舗として直営店を出店しております。

当社グループの事業は、完全子会社である株式会社コメダを中心に運営しており、当社は株式会社コメダを重要な子会社として認識しております。

2. 作成の基礎

(1) IFRSに準拠している旨

当社の連結財務諸表は、当社が「連結財務諸表の用語、様式及び作成方法に関する規則」（昭和51年大蔵省令第28号）第1条の2の「指定国際会計基準特定会社」の要件を満たすことから、同第93条の規定により、国際会計基準審議会によって公表されたIFRSに準拠して作成しております。

本連結財務諸表は、2024年5月29日に取締役会によって承認されております。

(2) 測定的基础

当社グループの連結財務諸表は、「3. 重要性がある会計方針」に記載のとおり、公正価値で測定されている特定の金融商品等を除き、取得原価を基礎として作成しております。

(3) 機能通貨及び表示通貨

当社グループの連結財務諸表は、当社の機能通貨である日本円を表示通貨としており、百万円未満を四捨五入して表示しております。

(4) 重要な会計上の判断、見積り及び仮定

IFRSに準拠した連結財務諸表の作成において、経営者は、会計方針の適用並びに資産、負債、収益及び費用の金額に影響を及ぼす判断、見積り及び仮定の設定を行うことが要求されております。実際の業績は、これらの見積りとは異なる場合があります。

見積り及びその基礎となる仮定は継続して見直されます。会計上の見積りの見直しによる影響は、見積りを見直した会計期間及びそれ以降の将来の会計期間において認識されます。

経営者が行った連結財務諸表の金額に重要な影響を与える判断及び見積りはのれんの減損テスト（「12. のれん及びその他の無形資産」参照）に関するものです。

(5) 会計方針の変更

当社グループは、当連結会計年度より「単一の取引から生じた資産及び負債に係る繰延税金」（IAS第12号「法人所得税」の修正）を適用しております。なお、当該基準の適用が連結財務諸表に与える重要な影響はありません。

3. 重要性がある会計方針

(1) 連結の基礎

当社グループの連結財務諸表は、当社及び子会社の財務諸表を含めております。

子会社とは、当社により支配されている企業をいいます。当社グループがある企業への関与により生じる変動リターンに対するエクスポージャー又は権利を有し、かつ、当該企業に対するパワーにより当該リターンに影響を及ぼす能力を有している場合に、当社グループは当該企業を支配していることとなります。子会社の財務諸表は、支配開始日から支配終了日までの間、当社の連結財務諸表に含まれております。

連結グループ内の債権債務残高及び取引、並びに連結グループ内取引によって発生した未実現損益は、連結財務諸表の作成に際して消去しております。

(2) 金融商品

金融資産

() 償却原価で測定する金融資産

金融資産は、次の条件がともに満たされる場合には、償却原価で測定する金融資産に分類しております。

- ・ 契約上のキャッシュ・フローを回収することを目的とする事業モデルに基づき資産が保有されている。
- ・ 金融資産の契約条件により、元本及び元本残高に対する利息の支払いにかかわるキャッシュ・フローのみが特定の日に生じる。

償却原価で測定される金融資産については、当初認識時、公正価値に直接起因する取引コストを加算して測定し、当初認識後は実効金利法を用いて償却原価で測定しております。

() 純損益を通じて公正価値で測定する金融資産

償却原価で測定する金融資産以外の金融資産を公正価値で測定する金融資産に分類し、公正価値の変動額を純損益として認識しております。

() 金融資産の認識の中止

金融資産は、便益を受領する権利が消滅した場合、又は譲渡により実質的に所有に伴うすべてのリスクと経済価値が移転した場合に認識を中止しております。当社グループが当該金融資産の所有に係るリスクと経済価値のほとんどすべてを移転したわけでも、ほとんどすべてを保持しているわけでもなく、支配を保持していない場合には、当該金融資産の認識の中止を行っております。

() 金融資産の減損

当社グループは、償却原価で測定する金融資産について、当該金融資産に係る予想信用損失に対する貸倒引当金を認識しております。また、各報告日において、金融資産に係る信用リスクが当初認識以降に著しく増大したかどうかを評価しており、当該信用リスクが当初認識以降に著しく増大している場合には、当該金融資産に係る貸倒引当金を全期間の予想信用損失に等しい金額で測定し、著しく増大していない場合には、12か月の予想信用損失に等しい金額で測定しております。

金融資産の予想信用損失は、次のものを反映する方法で見積っております。

- ・ 一定範囲の生じ得る結果を評価することにより算定される、偏りのない確率加重金額
- ・ 貨幣の時間価値
- ・ 過去の事象、現在の状況及び将来の経済状況の予測についての、報告日において過大なコストや労力を掛けずに利用可能な合理的で裏付け可能な情報

なお、営業債権及びその他の債権については、過去の信用損失の実績に基づいて予想信用損失を見積り、常に貸倒引当金を全期間の予想信用損失に等しい金額で測定しております。

金融負債

当社グループは、金融負債をすべて償却原価で測定する金融負債に分類しております。償却原価で測定する金融負債については、当初認識時、公正価値から直接起因する取引コストを控除して測定しております。当初認識後は実効金利法を用いて償却原価で測定しております。

金融負債は、契約上の義務が免責、取消、又は失効となった時点でその認識を中止しております。

(3) 現金及び現金同等物

現金及び現金同等物は、手許現金、随時引き出し可能な預金及び容易に換金可能であり、かつ、価値の変動について僅少なリスクしか負わない取得日から3ヶ月以内に償還期限の到来する短期投資から構成されております。

(4) 棚卸資産

棚卸資産は、取得原価又は正味実現可能価額のうちいずれか低い価額で測定しております。取得原価には、購入原価、加工費及び棚卸資産が現在の場所及び状態に至るまでに発生したその他のすべての原価が含まれています。正味実現可能価額は、通常の営業過程における予想販売価額から完成までに要する見積原価及び見積販売費用を控除した額です。

棚卸資産の原価は、主として総平均法に基づいて算定しております。

(5) 有形固定資産

認識及び測定

有形固定資産の測定については原価モデルを採用し、取得原価から減価償却累計額及び減損損失累計額を控除した額で測定しております。

取得原価には資産の取得に直接関連する費用、解体・除去及び土地の原状回復費用、及び資産計上すべき借入コストが含まれております。

有形固定資産が複数の構成要素からなり、それぞれ耐用年数が異なる場合には、別個の有形固定資産項目として計上しております。

減価償却

減価償却費は償却可能価額をもとに算定しております。償却可能価額は、資産の取得価額又は取得価額に準じる額から残存価額を差し引いて算出しております。

減価償却については、有形固定資産は各構成要素の見積耐用年数にわたり、定額法に基づいております。定額法を採用している理由は、これが資産によって生み出される将来の経済的便益の消費の想定パターンに最も近似していると考えられるためです。

主要な有形固定資産の見積耐用年数は次のとおりです。

・建物及び附属設備	10 - 38年
・構築物	8 - 20年
・機械設備及び車両運搬具	5 - 17年
・工具、器具及び備品	3 - 10年
・使用権資産	5 - 20年

減価償却方法、耐用年数及び残存価額は、毎期末日に見直しを行い、必要に応じて改定しております。なお、耐用年数の変更があった場合には、会計上の見積りの変更として、将来に向かって適用されます。

(6) のれん及びその他の無形資産

のれん

のれんは、連結財政状態計算書において、取得価額から減損損失累計額を控除して計上しております。

また、のれんは償却を行わず、毎第4四半期会計期間中又は減損の兆候が存在する場合にはその都度、減損テストを実施しております。なお、のれんの減損は戻し入れられません。減損の方法については「(7) 非金融資産の減損」に記載のとおりです。

その他の無形資産

無形資産の測定には原価モデルを採用し、取得原価から償却累計額及び減損損失累計額を控除した帳簿価額で測定しております。

個別に取得した無形資産は、当初認識時に取得原価で測定しています。

企業結合により取得した無形資産は、当初認識時にのれんとは区分して認識し、支配獲得日の公正価値で測定しています。

のれん以外の無形資産のうち、耐用年数を確定できる無形資産は、当該資産が使用可能な状態になった日から見積耐用年数にわたり定額法によって償却しており、その主な無形資産はソフトウェア（見積耐用年数 5 - 10年）です。

見積耐用年数、残存価額及び償却方法は、毎期末日に見直しを行い、必要に応じて改定しております。

なお、耐用年数の変更があった場合には、会計上の見積りの変更として、将来に向かって適用されません。

耐用年数を確定できない無形資産及び未だ使用可能でない無形資産については償却を行わず、每期又は減損の兆候が存在する場合にはその都度、個別に又は各資金生成単位で減損テストを実施しております。

(7) 非金融資産の減損

棚卸資産及び繰延税金資産を除く当社グループの非金融資産の帳簿価額は、報告日ごとに減損の兆候の有無を判断しております。減損の兆候が存在する場合は、当該資産の回収可能価額を見積っております。

のれん及び耐用年数を確定できない、又は未だ使用可能ではない無形資産については、回収可能価額を毎年同じ時期に見積っております。

資産又は資金生成単位の回収可能価額は、使用価値と処分コスト控除後の公正価値のうちいずれか大きい方の金額としております。使用価値の算定において、見積将来キャッシュ・フローは、貨幣の時間価値及び当該資産に固有のリスクを反映した税引前割引率を用いて現在価値に割り引いております。

減損テストにおいて個別にテストされない資産は、継続的な使用により他の資産又は資産グループのキャッシュ・インフローから、概ね独立したキャッシュ・インフローを生成する最小の資金生成単位に統合しております。のれんの減損テストを行う際には、のれんが配分される資金生成単位を、のれんが関連する最小の単位を反映して減損がテストされるように統合しております。

企業結合により取得したのれんは、結合のシナジーが得られると期待される資金生成単位に配分しております。

当社グループの全社資産は、独立したキャッシュ・インフローを生成いたしません。全社資産に減損の兆候がある場合、全社資産が帰属する資金生成単位の回収可能価額を見積っております。

減損損失は、資産又は資金生成単位の帳簿価額が見積回収可能価額を超過する場合に損益として認識いたします。資金生成単位に関連して認識した減損損失は、まずその単位に配分されたのれんの帳簿価額を減額するように配分し、次に資金生成単位内のその他の資産の帳簿価額を比例的に減額いたします。

のれん以外の資産について、過去に認識した減損損失は、報告日ごとにおいて損失の減少又は消滅を示す兆候の有無を評価しております。回収可能価額の決定に使用した見積りが変化した場合は、減損損失を戻し入れます。減損損失は、減損損失を認識しなかった場合の帳簿価額から必要な減価償却費及び償却額を控除した後の帳簿価額を上限として戻し入れます。

(8) リース

借手としてのリース取引

当社グループは、契約の締結時に契約がリースであるか又はリースを含んでいるかを判定しております。契約が特定された資産の使用を支配する権利を一定期間にわたり対価と交換に移転する場合には、当該契約はリースであるか又はリースを含んでいると判定しております。契約がリースであるか又はリースを含んでいると判定した場合、店舗不動産に係るリース契約は営業開始日に、その他のリース契約はリース開始日に使用権資産及びリース負債を認識しております。

リース負債は未払リース料総額の現在価値で測定し、使用権資産は、リース負債の当初測定のコストに、開始日以前に支払ったリース料等、借手に発生した当初直接コスト及びリースの契約条件で要求されている原状回復義務等のコストを調整した取得原価で測定しております。

当初認識後は、使用権資産は耐用年数とリース期間のいずれか短い年数にわたって、定額法で減価償却を行っております。リース料は、利息法に基づき金融費用とリース負債の返済額に配分し、金融費用は連結損益計算書において認識しております。

ただし、リース期間が12ヶ月以内の短期リース及び原資産が少額のリースについては、使用権資産及びリース負債を認識せず、リース料をリース期間にわたって、定額法により費用として認識しております。

貸手としてのリース取引

当社グループは、リースをオペレーティング・リース又はファイナンス・リースのいずれかに分類しております。原資産の所有に伴うリスクと経済的価値のほとんどすべてを移転する場合には、ファイナンス・リースに分類し、原資産の所有に伴うリスクと経済的価値のほとんどすべてを移転するものではない場合には、オペレーティング・リースに分類しております。ファイナンス・リース取引においては、リース開始日に、ファイナンス・リースに基づいて保有している資産を連結財政状態計算書に認識し、それらを正味リース投資未回収額に等しい金額で債権として計上しております。オペレーティング・リース取引においては、対象となる資産を連結財政状態計算書に計上しており、受取リース料は連結損益計算書においてリース期間にわたって定額法により収益として認識しております。

当社グループが中間の貸手となるサブリースに分類された際には、ヘッドリースが短期リースである場合にはサブリースをオペレーティング・リースに分類し、それ以外の場合には原資産ではなくヘッドリースから生じる使用権資産及びヘッドリースとサブリースのリース期間等を参照し、サブリースを分類しております。

(9) 株式報酬

当社は、以下の持分決済型の株式報酬制度を採用しております。

ストック・オプション

ストック・オプションは、付与日における公正価値を見積り、最終的に権利確定すると予想されるストック・オプションの数を考慮した上で権利確定期間にわたって費用として認識し、同額を資本剰余金の増加として認識しております。付与されたオプションの公正価値は、オプションの諸条件を考慮し、二項モデルを用いて算定しております。

譲渡制限付株式報酬

受領したサービスの対価は、付与日における当社株式の公正価値で測定しており、付与日から権利確定期間にわたり連結損益計算書において費用として認識し、同額を連結財政状態計算書において資本の増加として認識しております。

(10) 引当金

引当金は、過去の事象の結果として、当社グループが、現在の法的又は推定的債務を負っており、当該債務を決済するために経済的資源の流出が生じる可能性が高く、当該債務の金額について信頼性のある見積りができる場合に認識しております。

引当金は、貨幣の時間価値の影響に重要性があるため、見積将来キャッシュ・フローを貨幣の時間価値及び当該負債に特有のリスクを反映した税引前の利率を用いて現在価値に割引いております。

(11) 収益

顧客との契約について、次の5ステップアプローチに基づき、収益を認識しております。

ステップ1：顧客との契約を識別する。

ステップ2：契約における履行義務を識別する。

ステップ3：取引価格を算定する。

ステップ4：取引価格を契約における履行義務に配分する。

ステップ5：履行義務の充足時に（又は充足するにつれて）収益を認識する。

「22. 売上収益」に記載のとおり、主として、FC加盟店に対する食材等の卸売や直営店売上については、物品の引渡時点もしくはサービスが提供された時点において顧客が支配を獲得し履行義務が充足されると判断しており、当該時点で収益を認識しております。

また、収益は顧客との契約において約束された対価から、値引、割戻等及び消費税等の第三者のために回収した税金等を控除した金額で測定しております。

(12) 法人所得税

法人所得税は、当期税金と繰延税金から構成されています。これらは、企業結合に関連するもの、及び直接資本の部又はその他の包括利益に認識する項目を除き、損益として認識しています。

当期税金は、期末日時点において施行又は実質的に施行される税率及び税法を使用し、税務当局に対する納付又は税務当局からの還付が予想される金額で測定しています。

繰延税金資産及び繰延税金負債は、期末日における資産及び負債の会計上の帳簿価額と税務上の金額との一時差異に対して認識しております。なお、次の一時差異に対しては、繰延税金資産及び繰延税金負債を認識しておりません。

- ・のれんの当初認識における将来加算一時差異
- ・企業結合以外の取引で、会計上又は税務上のいずれかの損益にも影響を及ぼさない取引で、かつ、取引時に同額の将来加算一時差異と将来減算一時差異を生じさせない取引から発生する資産又は負債の当初認識にかかる一時差異
- ・子会社に対する投資にかかる将来加算一時差異のうち、一時差異の解消時期をコントロールでき、かつ予見可能な期間内に一時差異が解消されない可能性が高い場合
- ・子会社に対する投資にかかる将来減算一時差異のうち、予見可能な期間内に一時差異が解消される可能性が高くない場合

繰延税金資産及び繰延税金負債は、期末日に施行又は実質的に施行されている法律に基づいて、一時差異が解消される時に適用されると予想される税率を用いて測定しています。

繰延税金資産及び負債は、当社グループが当期税金資産及び負債を相殺する法律上強制力のある権利を有しており、かつ、法人所得税が同一の税務当局によって同一の納税主体に課されている場合に相殺しております。

繰延税金資産の帳簿価額は毎期見直され、将来減算一時差異のうち将来課税所得に対して利用できる可能性が高いものに限り認識しております。一部又は全部の繰延税金資産の便益を実現させるだけの十分な課税所得を稼得する可能性が高くない場合は、繰延税金資産の計上額を減額しております。

(13) 株主資本

普通株式

当社が発行した資本性金融商品は、発行価額を「資本金」及び「資本剰余金」に計上し、直接発行費用は「資本剰余金」から控除します。

自己株式

自己株式を取得した場合は、直接取引費用を含む支払対価を、資本の控除項目として認識しております。自己株式を後に売却又は再発行した場合、受取対価を資本の増加として認識しております。この取引により生じた帳簿価額との差額は、「資本剰余金」として認識しております。

(14) 1株当たり利益

基本的1株当たり当期利益は、親会社の所有者に帰属する当期利益を、その期間の自己株式を調整した発行済普通株式の加重平均株式数で除して計算しております。

希薄化後1株当たり当期利益は、希薄化効果を有するすべての潜在的株式の影響を調整して算定しております。当社グループの潜在的普通株式はストックオプション制度にかかるものです。

(15) 借入コスト

当社グループは、意図した使用又は販売が可能となるまでに相当の期間を必要とする資産、つまり、適格資産の取得、建設又は製造に直接起因する借入コストは、その資産が実質的に意図した使用又は販売を可能にするときまで、それらの資産の取得原価に加算しております。それ以外の借入コストは、発生した会計期間に損益として認識しております。

(16) 外貨換算

外貨建取引

外貨建取引は取引日の為替レートによって換算を行っております。当初認識後、貨幣項目については、決算日における為替レートで換算換えを行い、公正価値で測定された非貨幣性項目は、公正価値を算定した日の為替レートで換算を行っております。これらの換算差額は純損益として計上しております。

なお、取得原価で測定されている非貨幣性項目は、評価替えを行っておりません。

在外営業活動体の財務諸表

在外営業活動体の資産及び負債は、期末日の為替レートを用いて日本円に換算しております。収益及び費用については、当該期間の為替レートが著しく変動していない限り、その期間の平均為替レートを用いて日本円に換算しております。為替レートに著しい変動がある場合には取引日の為替レートを用いて換算しております。

在外営業活動体の財務諸表の換算から生じる換算差額はその他の包括利益として認識しており、在外営業活動体が処分された場合は当該期間に純損益として認識されます。

(17) 従業員給付

短期従業員給付については、割引計算を行わず、従業員から関連する勤務が提供された時点で費用として計上しております。賞与及び有給休暇費用については、それらを支払うべき現在の法的又は推定的債務を負っており、かつ、その金額を信頼性をもって見積ることができる場合に、それらの制度に基づいて支払われると見積られる額を負債として認識しております。

4. 未適用の新基準

連結財務諸表の承認日までに公表されている主な基準書及び解釈指針の新設又は改定で、当社グループが早期適用していないものについて、IFRS第18号「財務諸表における表示及び開示」による当社グループの連結財務諸表に与える影響は検討中であります。(強制適用時期2027年1月1日、当社適用年度2028年2月期)

5. セグメント情報

(1) 一般情報

当社グループは喫茶店のF C加盟店に対する卸売販売を中心とした喫茶店のF C事業の運営及びこれに付随する事業を行っており、報告セグメントは喫茶店のF C事業の単一セグメントとなっております。

(2) 報告セグメントの収益、損益及びその他の情報

当社グループは、喫茶店のF C事業の単一セグメントであるため、記載を省略しております。

(3) 製品及びサービスに関する情報

提供している製品及びサービス並びに収益の額については、「22. 売上収益」に記載のとおりです。

(4) 地域に関する情報

当社グループは、外部顧客の国内売上収益が連結損益計算書の売上収益の90%以上を占めるため、地域別の売上収益の記載を省略しております。また、国内所在地に帰属する非流動資産の帳簿価額が連結財政状態計算書の非流動資産の90%以上を占めるため、地域別の非流動資産の記載を省略しております。

(5) 主要な顧客に関する情報

単一の外部顧客との取引による売上収益が当社グループ売上収益の10%を超える外部顧客がないため、記載を省略しております。

6. 現金及び現金同等物

前連結会計年度及び当連結会計年度の連結財政状態計算書上における「現金及び現金同等物」の残高と連結キャッシュ・フロー計算書上における「現金及び現金同等物」の残高は一致しております。

7. 営業債権及びその他の債権

営業債権及びその他の債権の内訳は次のとおりです。

(単位：百万円)

	前連結会計年度 (2023年2月28日)	当連結会計年度 (2024年2月29日)
償却原価で測定する金融資産		
売掛金	1,466	2,534
未収入金	813	180
その他	309	341
計	2,588	3,055
リース債権	29,289	30,704
合計	31,877	33,759
貸倒引当金	69	69
差引	31,808	33,690
流動資産	5,285	6,054
非流動資産	26,523	27,636
合計	31,808	33,690

(注) 信用リスク管理については、「32. 金融商品(3)信用リスク」に記載しております。

当社グループは重大な金融要素を含んでいない営業債権及び契約資産、リース債権、その他の債権に対し、常に全期間の予想信用損失に等しい金額で貸倒引当金を設定しております。

貸倒引当金の増減は、次のとおりです。

(単位：百万円)

	前連結会計年度 (自2022年3月1日 至2023年2月28日)	当連結会計年度 (自2023年3月1日 至2024年2月29日)
期首	69	69
当期繰入	-	-
目的使用	-	-
期末残高	69	69

8. その他の金融資産

その他の金融資産の内訳は次のとおりです。

(単位：百万円)

	前連結会計年度 (2023年2月28日)	当連結会計年度 (2024年2月29日)
純損益を通じて公正価値で測定する金融資産		
有価証券	123	140
その他	7	6
計	130	146
償却原価で測定する金融資産(注)		
定期預金	3,200	4,000
差入保証金	2,033	2,224
建設協力金	1,272	1,164
預け金	16	16
計	6,521	7,404
合計	6,651	7,550
流動資産	3,336	4,133
非流動資産	3,315	3,417
合計	6,651	7,550

(注) 償却原価で測定する金融資産のうち、経過期日を超えているものはありません。

9. 棚卸資産

棚卸資産の内訳は次のとおりです。

(単位：百万円)

	前連結会計年度 (2023年2月28日)	当連結会計年度 (2024年2月29日)
商品及び製品	199	276
仕掛品	24	32
原材料	34	23
貯蔵品	37	42
合計	294	373

売上原価に計上した棚卸資産の金額は、前連結会計年度24,479百万円、当連結会計年度28,792百万円です。

10. その他の資産

その他の資産の内訳は次のとおりです。

(単位：百万円)

	前連結会計年度 (2023年2月28日)	当連結会計年度 (2024年2月29日)
前払費用	300	400
前払金	457	459
未収還付法人税等	489	468
その他	22	53
合計	1,268	1,380
流動資産	888	930
非流動資産	380	450
合計	1,268	1,380

11. 有形固定資産

有形固定資産の帳簿価額の増減は次のとおりです。

帳簿価額

(単位：百万円)

	土地	建物及び 構築物	機械装置 及び運搬具	工具器具 及び備品	使用権資産	建設仮勘定	合計
2022年3月1日	1,599	3,481	1,531	440	6,571	57	13,679
個別取得	-	100	1	28	1,886	937	2,952
処分	4	73	11	40	657	-	785
減価償却費(注)	-	311	297	147	793	-	1,548
減損損失戻入	-	140	0	8	-	-	148
振替	-	622	136	130	-	888	-
在外営業活動体の 換算差額	-	1	2	4	12	0	17
その他	-	97	4	54	-	-	147
2023年2月28日	1,595	3,861	1,366	369	7,019	106	14,316
個別取得	-	264	2	28	936	1,019	2,249
処分	-	434	8	34	1,362	-	1,838
減価償却費(注)	-	338	310	131	723	-	1,502
減損損失	-	30	-	1	-	-	31
振替	-	668	340	64	-	1,072	-
在外営業活動体の 換算差額	-	14	2	3	38	1	58
その他	-	337	4	31	-	-	372
2024年2月29日	1,595	3,668	1,388	267	5,908	54	12,880

(注) 有形固定資産の減価償却費は、連結損益計算書の売上原価、販売費及び一般管理費に含まれております。

取得原価

(単位：百万円)

	土地	建物及び 構築物	機械装置 及び運搬具	工具器具 及び備品	使用権資産	建設仮勘定	合計
2023年2月28日	1,606	5,899	3,569	1,321	8,991	106	21,492
2024年2月29日	1,606	5,328	3,869	1,255	8,052	54	20,164

減価償却累計額及び減損損失累計額

(単位：百万円)

	土地	建物及び 構築物	機械装置 及び運搬具	工具器具 及び備品	使用権資産	建設仮勘定	合計
2023年2月28日	11	2,038	2,203	952	1,972	-	7,176
2024年2月29日	11	1,660	2,481	988	2,144	-	7,284

使用権資産の原資産は、土地、建物及び構築物であり、前連結会計年度末及び当連結会計年度末における土地の帳簿価額は、それぞれ4,446百万円及び4,033百万円、建物及び構築物の帳簿価額は2,573百万円及び1,875百万円です。

12. のれん及びその他の無形資産

(1) のれん及び無形資産の帳簿価額の増減は次のとおりです。なお、前連結会計年度及び当連結会計年度において、重要な自己創設無形資産はありません。

	帳簿価額 (単位：百万円)			
	のれん	その他の無形資産		合計
		ソフトウェア	その他	
2022年3月1日現在	38,354	255	6	261
取得	-	179	-	179
処分	-	4	-	4
償却費(注)	-	62	0	62
2023年2月28日現在	38,354	368	6	374
取得	-	65	1	66
処分	-	4	-	4
償却費(注)	-	80	1	81
在外活動体の換算差額	-	2	-	2
2024年2月29日現在	38,354	351	6	357

(注) その他の無形資産の償却費は、連結損益計算書の売上原価、販売費及び一般管理費に含まれておりません。

	取得原価 (単位：百万円)			
	のれん	その他の無形資産		合計
		ソフトウェア	その他	
2023年2月28日現在	38,354	570	10	580
2024年2月29日現在	38,354	623	11	634

	償却累計額及び減損損失累計額 (単位：百万円)			
	のれん	その他の無形資産		合計
		ソフトウェア	その他	
2023年2月28日現在	-	201	5	206
2024年2月29日現在	-	272	5	277

(2) のれんの減損テスト

連結財政状態計算書に計上されているのれんは、主に当社完全子会社の株式会社コメダの前身である株式会社MBKP3が2013年2月28日に旧株式会社コメダを取得した際に発生したものです。

MBK Partners Fund II, L.P.が間接的に出資を行っているMBKP III Limitedの子会社として組成された株式会社MBKP3は、事業会社である株式会社コメダ(旧株式会社コメダ)の発行済株式の100%を2013年2月28日に取得後、2013年6月1日に旧株式会社コメダ及びその子会社である株式会社フランスパンの2社を吸収合併し、同日付で株式会社コメダに商号を変更いたしました。

当社はのれんの減損テストにあたり、のれんを唯一の事業セグメントである喫茶店のFC事業の資金生成単位グループに配分しており、その資金生成単位グループの決定についての重要な判断は、経営者が行っております。

当該資金生成単位の回収可能価額は処分コスト控除後の公正価値に基づいて算定しており、当該公正価値のヒエラルキーは、用いた評価技法への重大なインプットに基づき、レベル3に区分しております。

処分コスト控除後の公正価値は、取締役会で承認された2025年2月期の利益計画を基礎として計算した将来キャッシュ・フローの現在価値に、事業の継続価値を加味して算定しております。この利益計画は、新規出店、閉店店舗数及び卸売収益等について、当該時点における外部環境と整合性を取ったうえで策定しております。当連結会計年度の減損テストにおいて使用した税引前割引率は加重平均資本コストを基礎に8.27%(前連結会計年度7.17%)と算定しております。

当連結会計年度末においては、上記前提にて計算した当連結会計年度末における見積回収可能価額は、のれんの帳簿価額を87,605百万円上回っておりますが、各期の将来キャッシュ・フローが継続して58.74%減少すると仮定した場合には、のれんの見積回収可能価額とその帳簿価額が等しくなる可能性があります。

13. 法人所得税

(1) 繰延税金

繰延税金資産及び繰延税金負債の発生の主な原因別の内訳及び増減は次のとおりです。

前連結会計年度（自 2022年3月1日 至 2023年2月28日）

（単位：百万円）

	2022年3月1日	純損益で認識	2023年2月28日
繰延税金資産			
固定資産	111	24	135
リース負債	9,478	330	9,807
未払人件費	72	17	88
その他の流動負債	100	8	93
その他の金融負債	99	7	106
引当金	141	24	118
その他	57	49	8
合計	10,058	297	10,355
繰延税金負債			
固定資産	9,623	403	10,026
その他	21	9	30
合計	9,644	412	10,056
繰延税金資産（純額）	414	115	299

（注）「2. 作成の基礎 (5) 会計方針の変更」に記載のとおり、改定IAS第12号を遡及的に適用し、前年度を修正再表示しております。

当連結会計年度（自 2023年3月1日 至 2024年2月29日）

（単位：百万円）

	2023年3月1日	純損益で認識	2024年2月29日
繰延税金資産			
固定資産	135	62	74
リース負債	9,807	11	9,797
未払人件費	88	5	93
その他の流動負債	93	14	107
その他の金融負債	106	0	106
引当金	118	7	111
その他	8	12	3
合計	10,355	73	10,285
繰延税金負債			
固定資産	10,026	42	9,984
その他	30	4	35
合計	10,056	38	10,019
繰延税金資産（純額）	299	35	266

(2) 法人所得税費用

法人所得税費用の内訳は次のとおりです。

(単位：百万円)

	前連結会計年度 (自2022年3月1日 至2023年2月28日)	当連結会計年度 (自2023年3月1日 至2024年2月29日)
当期税金費用	2,438	2,677
繰延税金費用	115	34
合計	2,553	2,711

法定実効税率と実際負担税率との差異要因は次のとおりです。

	前連結会計年度 (自2022年3月1日 至2023年2月28日)	当連結会計年度 (自2023年3月1日 至2024年2月29日)
	%	%
法定実効税率	30.6	30.6
課税所得計算上減算されない費用	1.5	1.4
繰延税金資産が認識されなかった一時差異等の増減	0.2	0.0
税額控除	-	0.5
子会社の適用税率との差異	0.0	0.0
その他	0.0	0.3
実際負担税率	31.9	31.2

当社グループは、主に法人税、住民税及び事業税を課されており、これらを基礎として計算した法定実効税率は前連結会計年度及び当連結会計年度において30.6%です。ただし、海外子会社についてはその所在地における法人税等が課されております。

14. 借入金

(1) 借入金の内訳は次のとおりです。

(単位：百万円)

	前連結会計年度 (2023年2月28日)	当連結会計年度 (2024年2月29日)	平均利率 (%)	返済期限
償却原価で測定する金融負債 借入金	12,084	11,144	0.31	2024年～2034年
合計	12,084	11,144		
流動負債	1,941	2,032		
非流動負債	10,143	9,112		
合計	12,084	11,144		

(注) 1. 平均利率については、当連結会計年度における借入金の期末残高に対する加重平均利率を記載しております。

2. 借入金に関し、当社グループの財務活動に重大な影響を及ぼす財務制限条項は付されておられません。

3. 当社の連結子会社である株式会社コメダの借入金に対する当社の保証債務は9,258百万円です。

当社の連結子会社である株式会社コメダは、2022年2月28日付で取引金融機関4行それぞれと金銭消費貸借契約を締結し借入を実行しました。借入に係る流動性リスクについては、「32. 金融商品 (4) 流動性リスク」に記載のとおりです。

主な契約内容は、次のとおりです。

契約の相手先

株式会社三井住友銀行、株式会社三菱UFJ銀行、株式会社愛知銀行、株式会社七十七銀行

当初借入金額

総額14,000百万円

最終返済期限

2029年8月31日

借入金利

変動金利(基準金利+スプレッド)、固定金利

借入金残高

10,136百万円

(2) 当座貸越契約

当連結会計年度において、当社の連結子会社である株式会社コメダは、2022年11月1日に締結した株式会社三菱UFJ銀行、株式会社三井住友銀行、株式会社みずほ銀行の取引金融機関3行との合計12,000百万円の当座貸越契約の契約期間を延長しました。なお、当連結会計年度において、当該当座貸越契約に関する借入実行残高はありません。

15. その他の金融負債

その他の金融負債の内訳は、次のとおりです。

(単位：百万円)

	前連結会計年度 (2023年2月28日)	当連結会計年度 (2024年2月29日)
償却原価で測定する金融負債		
未払金	1,020	908
預り金	669	1,463
預り保証金	4,591	5,012
建設協力金	2,155	1,944
合計	8,435	9,327
流動負債	1,949	2,618
非流動負債	6,486	6,709
合計	8,435	9,327

16. リース

(1) 借手側

当社グループは、借手として、店舗用土地、建物等を賃借しております。店舗用建物のリース契約の一部には、当社グループの売上収益に連動する変動リース料が含まれておりますが、リース負債の測定に含めておりません。また、建物のリース契約の一部には、延長オプション及び解約オプションが含まれており、個々に交渉され幅広く異なる契約条件となっております。これらオプションの行使可能性をリース開始日において評価しております。なお、リース負債の測定に含まれない重要な解約オプションの支払予定額はありません。また、リース契約によって課された制限又は特約はありません。

リースに係る損益

リースに係る損益は次のとおりです。

(単位：百万円)

	前連結会計年度 (自2022年3月1日 至2023年2月28日)	当連結会計年度 (自2023年3月1日 至2024年2月29日)
使用権資産の減価償却費		
土地	259	243
建物及び構築物	534	480
合計	793	723
リース負債に係る金利費用	83	83
短期リースに係る費用	249	295
少額資産のリースに係る費用	102	285
リース負債の測定に含まれていない変動リース料	20	15

リース取引に係るキャッシュ・フロー総額は次のとおりです。

(単位：百万円)

	前連結会計年度 (自2022年3月1日 至2023年2月28日)	当連結会計年度 (自2023年3月1日 至2024年2月29日)
リース取引に係るキャッシュ・アウトフローの総額	4,014	4,395

使用権資産

使用権資産の増加額及び使用権資産の帳簿価額の内訳は、「11.有形固定資産」に記載のとおりです。

(2) 貸手側

当社グループは、F C加盟店に対し、主として店舗用建物及び店舗内設備等を賃貸しております。これら原資産について、F C加盟店による火災保険等の付保、当社に対する建設協力金の預託等をもって、リスクの低減を行っております。

ファイナンス・リース

ファイナンス・リース契約に基づくリース収益は次のとおりです。

(単位：百万円)

	前連結会計年度 (自2022年3月1日 至2023年2月28日)	当連結会計年度 (自2023年3月1日 至2024年2月29日)
正味リース投資未回収額に対する金融収益	669	716

ファイナンス・リース契約に基づくリース料債権(割引前)の満期分析は次のとおりです。

(単位：百万円)

	前連結会計年度 (自2022年3月1日 至2023年2月28日)	当連結会計年度 (自2023年3月1日 至2024年2月29日)
1年以内	4,285	4,523
1年超2年以内	4,078	4,302
2年超3年以内	3,831	4,067
3年超4年以内	3,607	3,648
4年超5年以内	3,184	3,123
5年超	17,167	16,622
合計	36,152	36,285
未獲得金融収益	6,902	5,621
正味リース投資未回収額	29,250	30,664

オペレーティング・リース

前連結会計年度及び当連結会計年度のリース収益は、850百万円及び895百万円です。

また、オペレーティング・リース契約に基づくリース料(割引前)の満期分析は次のとおりです。

(単位：百万円)

	前連結会計年度 (自2022年3月1日 至2023年2月28日)	当連結会計年度 (自2023年3月1日 至2024年2月29日)
1年以内	344	347
1年超2年以内	91	134
2年超3年以内	77	130
3年超4年以内	64	127
4年超5年以内	55	125
5年超	52	264
	683	1,127

17. 営業債務

営業債務の内訳は次のとおりです。

(単位：百万円)

	前連結会計年度 (2023年2月28日)	当連結会計年度 (2024年2月29日)
買掛金	2,075	2,218
合計	2,075	2,218

18. 引当金

引当金の増減は次のとおりです。

(単位：百万円)

	前連結会計年度 (自2022年3月1日 至2023年2月28日)	当連結会計年度 (自2023年3月1日 至2024年2月29日)
期首	360	389
期中増加額	56	17
割引計算の期間利息費用	1	1
目的使用による減少	6	7
戻入による減少	22	41
期末	389	359

当社グループは、資産除去債務を引当金として処理しており、当社グループが使用する事務所・店舗敷地等に対する原状回復義務に備えて、過去の実績に基づき将来支払うと見込まれる金額により測定しております。

これらの除去債務に関する支出は、事務所・店舗の賃借期間終了後に生じるものであり、主な契約の契約期間は20年です。

19. その他の負債

その他の負債の内訳は次のとおりです。

(単位：百万円)

	前連結会計年度 (2023年2月28日)	当連結会計年度 (2024年2月29日)
前受金(注)	685	748
未払費用	222	205
未払消費税等	317	292
未払賞与	163	159
その他	258	256
合計	1,645	1,660
流動負債	1,239	1,174
非流動負債	406	486
合計	1,645	1,660

(注) 前連結会計年度末及び当連結会計年度末における契約負債残高は、それぞれ255百万円及び243百万円です。

20. 資本及びその他の資本項目

(1) 発行可能株式総数及び発行済株式総数

発行可能株式総数及び発行済株式総数の増減は次のとおりです。

(単位：株)

	前連結会計年度 (自2022年3月1日 至2023年2月28日)	当連結会計年度 (自2023年3月1日 至2024年2月29日)
発行可能株式総数	87,600,000	87,600,000
発行済株式数		
期首	46,164,900	46,203,900
新株予約権の行使	39,000	31,500
期末	46,203,900	46,235,400

(注) 当社の発行する株式は、権利内容に何ら限定のない無額面の普通株式であり、発行済株式は全額払込済みとなっております。

(2) 自己株式

自己株式数の期中における増減は次のとおりです。

(単位：株)

	前連結会計年度 (自2022年3月1日 至2023年2月28日)	当連結会計年度 (自2023年3月1日 至2024年2月29日)
期首	22,323	46,839
増加：		
取締役会決議に基づく取得(注)	45,500	378,100
譲渡制限付株式の無償取得	1,400	4,409
単元未満株式の買取	56	-
減少：		
譲渡制限付株式報酬制度に基づく付与	22,440	18,489
期末	46,839	410,859

(注) 前連結会計年度および当連結会計年度の自己株式数の増加は、2022年4月13日開催の取締役会決議および2023年4月12日開催の取締役会に基づき、期中に取得したものです。

(3) 資本剰余金

資本準備金

当社は、会社法に基づき、株式の発行に際しての払込み又は給付に係る額の2分の1以上を資本金に組み入れ、資本金として計上しないこととした金額は資本準備金として計上しております。

その他資本剰余金

一定の資本取引並びに資本金及び資本準備金の取崩し等によって生じる剰余金です。

新株予約権

当社グループはストックオプション制度を採用しており、会社法に基づく新株予約権を発行していません。なお、契約条件及び金額等は、「31. 株式に基づく報酬」に記載しております。

(4) その他の資本の構成要素

在外営業活動体の換算差額

外貨建てで作成された在外営業活動体の財務諸表の換算から生じる為替換算差額です。

21. 配当金

(1) 配当金の支払額

前連結会計年度（自 2022年3月1日 至 2023年2月28日）

決議日	株式の種類	配当金の総額 (百万円)	1株当たり 配当額 (円)	基準日	効力発生日	配当の原資
2022年4月18日 取締役会	普通株式	1,200	26.00	2022年2月28日	2022年5月11日	利益剰余金
2022年10月12日 取締役会	普通株式	1,199	26.00	2022年8月31日	2022年11月30日	利益剰余金

当連結会計年度（自 2023年3月1日 至 2024年2月29日）

決議日	株式の種類	配当金の総額 (百万円)	1株当たり 配当額 (円)	基準日	効力発生日	配当の原資
2023年4月17日 取締役会	普通株式	1,200	26.00	2023年2月28日	2023年5月11日	利益剰余金
2023年10月11日 取締役会	普通株式	1,191	26.00	2023年8月31日	2023年11月28日	利益剰余金

(2) 基準日が当連結会計年度に属する配当のうち、配当の効力発生日が翌連結会計年度となるもの

前連結会計年度（自 2022年3月1日 至 2023年2月28日）

決議日	株式の種類	配当金の総額 (百万円)	1株当たり 配当額 (円)	基準日	効力発生日	配当の原資
2023年4月17日 取締役会	普通株式	1,200	26.00	2023年2月28日	2023年5月11日	利益剰余金

当連結会計年度（自 2023年3月1日 至 2024年2月29日）

決議日	株式の種類	配当金の総額 (百万円)	1株当たり 配当額 (円)	基準日	効力発生日	配当の原資
2024年4月17日 取締役会	普通株式	1,237	27.00	2024年2月29日	2024年5月15日	利益剰余金

22. 売上収益

(1) 収益の分解

当社グループは、喫茶店のF C加盟店に対する卸売販売を中心とした喫茶店のF C事業の運営及びこれに付随する単一の事業を行っております。

喫茶店F C事業の顧客との契約に基づき分解した収益は、以下のとおりです。なお、地域別の収益は、国内売上高が90%以上を占めることから、店舗の所在地別には分解していません。

(単位：百万円)

	前連結会計年度 (自2022年3月1日 至2023年2月28日)	当連結会計年度 (自2023年3月1日 至2024年2月29日)
卸売	26,165	31,084
直営店売上	5,607	5,520
店舗開発収入	1,073	1,253
その他	3,472	3,767
顧客との契約から認識した収益 計	36,317	41,624
リースに係る収益	1,519	1,612
その他の源泉から認識した収益 計	1,519	1,612
合計	37,836	43,236

物品の販売

物品の販売からの収益は、物品の所有に伴う重要なリスク及び経済価値が物品の引渡時点において、顧客に移転することから、顧客との契約における履行義務が充足されると判断しており、当該物品の引渡時点で収益を認識しております。

・卸売

当社グループはF C加盟店に対し食材等の物品を販売しており、F C加盟店への食材等の引渡時点で契約における履行義務が充足されることから、当該時点をもって収益を認識しております。

・直営店売上

直営店舗における物品の販売は、来店した顧客に飲食物を提供した時点で、契約における履行義務が充足されることから、当該時点をもって収益を認識しております。

工事の契約(店舗開発収入)

当社グループは、新規F C店舗における内装設備等に関して工事請負契約を締結しております。工事の成果物に対する支配は、顧客に対して一定の期間にわたり移転し、顧客との契約における履行義務は、工事期間にわたり履行義務が充足されるため、工事の進捗度に応じて収益を認識しております。

サービスの提供(その他)

サービスの提供からの収益は、顧客との契約に定められた役務の提供の完了時点において、履行義務が充足されると判断しており、当該時点において収益を認識しております。

当社グループは、F C加盟店に対し、新規店舗開発にかかるサービスを提供しており、収益は報告日までに提供したサービスに基づき認識しております。

また、当社グループは、F C加盟店に対する店舗運営に係る継続的なフォローやノウハウ提供等を認めた契約によりロイヤルティを得ています。ロイヤルティ収入は、関連する契約の実質に従って発生主義で認識しています。

なお、これら収益は、顧客との契約において約束された対価から値引、割戻、消費税等の第三者のために回収した税金等を控除した金額にて測定しております。

また、これら顧客との契約において約束された対価は概ね1ヶ月以内に支払を受けており、顧客との契約に重大な金融要素はなく、対価の金額に変動性はありませぬ。

リース(ファイナンス・リース金融収益、オペレーティング・リース収入)

リースに係る収益については、「3. 重要性がある会計方針 (8) リース」に記載のとおりです。

(2) 契約残高

当社グループの契約残高は、主に顧客との契約から生じた債権（売掛金及び未収入金）及び前受金であり、残高は、「7. 営業債権及びその他の債権」及び「19. その他の負債」に記載しております。

前連結会計年度及び当連結会計年度に認識された収益について、期首現在に含まれていた金額は、それぞれ69百万円及び150百万円です。

(3) 残存履行義務に配分した取引価格

当社グループにおいては、個別の予想契約期間が1年を超える重要な取引はありません。また、顧客との契約から生じる対価の中に、取引価格に含まれていない重要な金額はありません。

23. その他の営業収益

その他の営業収益の内訳は次のとおりです。

(単位：百万円)

	前連結会計年度 (自2022年3月1日 至2023年2月28日)	当連結会計年度 (自2023年3月1日 至2024年2月29日)
受取保険金	4	3
違約金	26	78
補助金収入	86	-
駐車場収入	21	20
減損損失戻入益	148	-
非現金決済期限喪失益	-	65
その他	115	100
合計	400	266

24. 販売費及び一般管理費

販売費及び一般管理費の内訳は次のとおりです。

(単位：百万円)

	前連結会計年度 (自2022年3月1日 至2023年2月28日)	当連結会計年度 (自2023年3月1日 至2024年2月29日)
人件費	1,793	2,016
運賃	1,572	1,858
減価償却費及び償却費	164	150
その他	1,800	1,988
合計	5,329	6,012

25. 人件費

人件費の内訳は次のとおりです。

(単位：百万円)

	前連結会計年度 (自2022年3月1日 至2023年2月28日)	当連結会計年度 (自2023年3月1日 至2024年2月29日)
給与及び賞与	4,118	4,207
法定福利費	485	519
役員報酬等	183	186
株式報酬費用(注)	35	53
福利厚生費	49	56
その他	165	142
合計	5,035	5,163
売上原価として計上	3,242	3,147
販売費及び一般管理費として計上	1,793	2,016
合計	5,035	5,163

(注)「31. 株式に基づく報酬」に記載のとおりです。

26. その他の営業費用

その他の営業費用の内訳は次のとおりです。

(単位：百万円)

	前連結会計年度 (自2022年3月1日 至2023年2月28日)	当連結会計年度 (自2023年3月1日 至2024年2月29日)
固定資産除売却損	34	91
減損損失	-	31
その他	5	20
合計	39	142

27. 金融収益及び金融費用

(1) 金融収益

金融収益の内訳は次のとおりです。

(単位：百万円)

	前連結会計年度 (自2022年3月1日 至2023年2月28日)	当連結会計年度 (自2023年3月1日 至2024年2月29日)
受取利息		
償却原価で測定する金融資産	14	17
有価証券評価益		
純損益を通じて公正価値で測定する金融資産	20	2
その他	18	29
合計	52	48

(2) 金融費用

金融費用の内訳は次のとおりです。

(単位：百万円)

	前連結会計年度 (自2022年3月1日 至2023年2月28日)	当連結会計年度 (自2023年3月1日 至2024年2月29日)
支払利息		
償却原価で測定する金融負債	75	76
その他	0	4
合計	75	80

(注) 償却原価で測定する金融負債に係る支払利息として、リース負債に係る金利費用を含めており、前連結会計年度及び当連結会計年度において、それぞれ14百万円及び13百万円です。

28. 1株当たり利益

	前連結会計年度 (自2022年3月1日 至2023年2月28日)	当連結会計年度 (自2023年3月1日 至2024年2月29日)
親会社の普通株主に帰属する当期利益(百万円)	5,424	5,972
発行済普通株式の期中加重平均株式数(株)	46,124,938	45,892,171
希薄化効果のある株式数 ストック・オプション	85,703	33,094
希薄化効果調整後の期中加重平均普通株式数(株)	46,210,641	45,925,265
基本的1株当たり当期利益(円)	117.60	130.12
希薄化後1株当たり当期利益(円)	117.38	130.03

29. 非資金取引

重要な非資金取引は次のとおりです。

(単位:百万円)

	前連結会計年度 (自2022年3月1日 至2023年2月28日)	当連結会計年度 (自2023年3月1日 至2024年2月29日)
リースにより取得した有形固定資産	4,776	3,619

30. 財務活動から生じる負債の変動

財務活動から生じる負債の変動は次のとおりです。

(単位:百万円)

	借入金(注)	リース負債
2022年3月1日	14,246	32,377
キャッシュ・フロー 非資金変動	2,137	3,627
新規リース	-	4,776
その他	25	50
2023年2月28日	12,084	33,476
キャッシュ・フロー 非資金変動	940	3,762
新規リース	-	3,619
その他	-	-
2024年2月29日	11,144	33,333

(注) 1年以内返済予定の残高を含んでおります。

31. 株式に基づく報酬

(1) ストックオプション

制度の内容

当社グループは、新株予約権方式によるストックオプション制度を採用しております。この制度の目的は、当社グループの取締役及び従業員の当社グループの業績及び企業価値向上に対する意欲や士気を高めるとともに、優秀な人材を確保することです。

ストック・オプション（新株予約権）は、当社の株主総会において承認された内容に基づき、当社の取締役会で決議された対象者に対して無償で付与されております。行使期間は割当契約に定められた期間であり、その期間内に行使されない場合は、当該オプションは失効いたします。また、付与日以降権利確定日までに対象者が当社を退職する場合は、当該オプションは失効いたします。

対象者に対して付与されたストック・オプションは、持分決済型株式報酬として会計処理されております。なお、当該オプションはすべて権利確定済みのため、当連結会計年度及び前連結会計年度における費用の計上はありません。

第2回及び第3回ストック・オプションは、株式会社コメダが同社の役員及び従業員に対して発行したストック・オプションのうち、株式会社コメダが株式移転により当社を設立した日（2014年11月28日）現在、行使又は消却されていないストック・オプションに係る義務を、株式会社コメダから当社が承継したものです。

当連結会計年度及び前連結会計年度において存在するストックオプション制度の主な内容は、次のとおりです。

	付与数 (株) (注3)	付与日	行使期限	行使価格 (円)	付与日の 公正価値 (円)	権利確定条件
第2回	816,000	2013年12月20日	2023年5月31日	334	48.96	(注1)
第3回	174,000	2014年6月20日	2023年5月31日	440	59.48	(注1)
第4回	117,000	2014年12月1日	2023年5月31日	454	56.59	(注1)
第5回	246,000	2015年6月1日	2025年5月29日	674	85.71	(注1)
第6回	227,400	2015年6月1日	2025年5月29日	674	85.71	(注1)、(注2)

(注1) 権利行使においては、2014年12月1日現在の株主による第三者への当社株式譲渡又はもしくは金融商品取引所への上場という条件が付されており、当該条件が発生しない限り権利行使できない設計になっております。

(注2) 取締役に対して発行したストック・オプションであり、2017年5月30日及び2018年5月30日に50%ずつ権利確定しております。

付与にあたっては、設定された業績条件を達成することが求められております。

(注3) 2016年4月20日付で1株を150株に株式分割しております。これにより、付与数、行使価格、及び付与日の公正価値は株式分割後の株式数に換算して記載しております。

ストック・オプションの数及び加重平均行使価格

	前連結会計年度 (自2022年3月1日 至2023年2月28日)		当連結会計年度 (自2023年3月1日 至2024年2月29日)	
	株式数 (株)	加重平均行使価格 (円)	株式数 (株)	加重平均行使価格 (円)
期首未行使残高	121,500	552	82,500	543
期中付与	-	-	-	-
期中失効	-	-	13,500	359
期中行使	39,000	572	31,500	465
期末未行使残高	82,500	543	37,500	674
期末行使可能残高	82,500	543	37,500	674

加重平均残存契約年数は、前連結会計年度において1.38年、当連結会計年度において1.25年です。

2016年4月20日付で1株を150株に株式分割しております。これにより、株式数及び加重平均行使価格は株式分割後の株式数に換算して記載しており、当該株式分割後の前連結会計年度末及び当連結会計年度末に存在するストック・オプションの行使価格の範囲は334円から674円です。

また、当連結会計年度に行使されたストック・オプションの権利行使時点の加重平均株価は、2,663円です。

(2) 譲渡制限付株式報酬

制度の内容

当社は、当社の取締役（監査等委員である取締役を除く。）並びに当社子会社の取締役及び執行役員（以下、合わせて「対象役員」という。）並びに所定の要件を満たす従業員（以下、対象役員と合わせて「対象者」という。）に対して、当社の中長期的な企業価値及び株主価値の持続的な向上を図るインセンティブを付与すると共に、株主との一層の価値共有を進めることを目的として、譲渡制限付株式報酬制度を導入しており、持分決済型として会計処理しております。

本制度の導入にあたり、当社と対象者との間において譲渡制限付株式割当契約を締結しており、その内容として、対象者は、一定期間、譲渡制限付株式割当契約により割当てを受けた当社の普通株式について、譲渡、担保権の設定その他の処分をしてはならないこと、一定の事由が生じた場合には当社が当該普通株式を無償で取得すること等が規定されております。

当社員の譲渡制限付株式報酬制度は、譲渡制限期間を「対象取締役が当社の取締役その他当社の取締役会で定める地位を退任又は退職する日までの期間」とした「勤務継続型譲渡制限付株式制度」と、当社の業績と対象取締役の報酬の連動性を高めることを目的とした「業績連動型譲渡制限付株式制度」によって構成されます。

勤務継続型譲渡制限付株式制度は、当社の取締役会で定める一定期間、当社の取締役その他当社の取締役会が定める地位にあることを条件として、退任・退職時に譲渡制限を解除する制度です。

業績連動型譲渡制限付株式制度は、譲渡制限期間を譲渡制限付株式の割当日から5年以内で当社の取締役会が定める期間とし、当社の取締役会が予め設定した業績指標の達成度に応じて譲渡制限を解除する株式数を変動させる制度です。なお、2023年7月に割当てを完了した業績連動型譲渡制限付株式については、中期経営計画における財務目標の達成状況を業績連動報酬に反映させるため、譲渡制限期間を譲渡制限付株式の割当日から中期経営計画が終了する2026年2月期に係る当社定時株主総会の日までとし、業績指標を当社の中期経営計画の財務目標である1株当たり利益（EPS）年平均成長率、投下資本利益率（ROIC）、自己資本比率、総還元性向、及び二酸化炭素排出削減量の5つの指標として設定しております。

なお、当該株式の公正価値の評価に際して、観察可能な市場価格を基礎として測定しております。

期中に付与された株式数と公正価値

	前連結会計年度 (自2022年3月1日 至2023年2月28日)	当連結会計年度 (自2023年3月1日 至2024年2月29日)
付与日	2022年7月12日	2023年7月11日
付与数(株)	22,440株	18,489株
付与日の公正価値(円)	2,258円	2,680円

32. 金融商品

(1) 資本管理

当社グループは、事業の競争力を高めて継続的な成長を図り、企業価値を最大化することを目標としております。そのための事業の投資等に対する資金は自己資金を基礎とし、自己資金を超える資金については借入金等の手段を総合的に勘案して調達を実施しております。

当社グループは、リスクに見合った十分な自己資本を確保し、自己資本の充実と有効活用に努め、財務の健全性と資本コストのバランスを考慮した資本管理を実施しております。

また、当社グループは、有利子負債から現金及び現金同等物を控除した純有利子負債、資本合計を管理対象としており、その前連結会計年度末及び当連結会計年度末現在の残高は次のとおりです。

(単位：百万円)

	前連結会計年度 (2023年2月28日)	当連結会計年度 (2024年2月29日)
有利子負債(注)	45,560	44,477
現金及び現金同等物	6,681	7,923
純有利子負債	38,879	36,554
資本合計	40,619	43,110

(注) 有利子負債は、借入金とリース負債の合計です。

(2) リスク管理に関する事項

当社グループは、経営活動を行う過程において、財務上のリスク(信用リスク・流動性リスク)や市場リスク(為替変動リスク・金利変動リスク)に晒されています。当該リスクを回避又は低減するために、所定の方針に基づきリスク管理を行っております。

また、当社グループの方針として、投機的なデリバティブは行わないこととしております。

(3) 信用リスク

当社グループは、F C加盟店に対し営業債権等(売掛金、リース債権等)の形で信用供与を行っております。

このF C加盟店の信用状況の悪化や経営破たんにより、営業債権等が回収不能となる信用リスクに晒されています。

当社グループでは、F C加盟店から保証金を受け入れるとともに、毎月、管理本部で取引先ごとに与信のモニタリングを実施しており、入金の遅延が認識された場合、関連部署と連携をとり、その原因の調査、回収方法の検討を行い、債権の回収不能リスクの軽減に努めています。なお、営業債権及びその他の債権は、その大部分について回収期限以内に回収されております。

当社グループは土地の所有者が店舗を建設しその物件を賃借するにあたって建設協力金(その他の金融資産)を差し入れる場合があります。建設協力金(その他の金融資産)は、店舗の賃借期間にわたって回収するため、回収期間は長期(最大21年)にわたります。

ただし、店舗に賃借権を設定することにより、所有者が経営破たんにより変更した場合でも破たん以前と同様の条件で店舗を賃借することが可能であるため、建設協力金(その他の金融資産)に係る回収不能リスクは限定的と考えております。

差入保証金は、土地の所有者に対してその土地を賃借するために差し入れた敷金・保証金であり、土地の賃貸借期間終了時に再契約しない場合に回収するため、回収期間は長期(最大21年)にわたります。

店舗については、上記のとおり賃借権設定によりリスクは限定的と考えておりますが、土地の所有者の信用状況の悪化や経営破たんにより、敷金・保証金が回収不能となる信用リスクに晒されています。

金融資産の信用リスクに係る最大エクスポージャーは、連結財政状態計算書に表示されている減損後の帳簿価額となります。

(4) 流動性リスク

流動性リスクとは、当社グループが期限の到来した金融負債の返済義務を履行できないリスクです。

当社グループはF C加盟店のために店舗を建設するにあたって建設協力金(その他の金融負債)を預かる場合があります。建設協力金(その他の金融負債)は、店舗の賃貸期間にわたって返済するため、返済期間は長期(最大21年)にわたります。

F C加盟店から店舗運営の辞退や店舗譲渡の希望があった場合には、他に店舗運営を希望するF C加盟店から新たに建設協力金(その他の金融負債)を預かるため、返済リスクは限定的と考えております。

預り保証金は、当社グループがF C加盟店のために土地の所有者に対して差入保証金を支払う場合にF C加盟店から預かった敷金・保証金であり、差入保証金と同様、再契約しない場合には返済するため、返済期間は長期(最大21年)にわたります。

当社グループでは、入出金の予定額と実際の入出金額から毎月資金管理表を作成し、流動性リスクを管理しています。また、取引金融機関と当座貸越契約を締結することにより、流動性リスクの低減を図っています。

金融負債の期日別残高は次のとおりです。

前連結会計年度(2023年2月28日)

(単位:百万円)

	帳簿価額	契約上の金額	1年以内	1年超 5年以内	5年超
買掛金	2,075	2,075	2,075	-	-
借入金	12,084	12,084	1,941	7,510	2,633
未払金	1,020	1,020	1,020	-	-
預り金	669	669	669	-	-
預り保証金	4,591	4,784	51	88	4,645
建設協力金	2,155	2,277	210	772	1,295
リース負債	33,476	33,591	3,663	12,462	17,466

当連結会計年度(2024年2月29日)

(単位:百万円)

	帳簿価額	契約上の金額	1年以内	1年超 5年以内	5年超
買掛金	2,218	2,218	2,218	-	-
借入金	11,144	11,144	2,032	7,777	1,335
未払金	908	908	908	-	-
預り金	1,463	1,463	1,463	-	-
預り保証金	5,012	5,312	57	100	5,155
建設協力金	1,944	2,055	203	734	1,118
リース負債	33,333	36,861	3,608	13,533	19,720

当座貸越極度額及び実行残高は次のとおりです。

(単位:百万円)

	前連結会計年度 (2023年2月28日)	当連結会計年度 (2024年2月29日)
極度額	12,500	12,500
実行残高	-	-
未実行残高	12,500	12,500

(5) 為替変動リスク

為替リスクは、当社グループの機能通貨以外の通貨による取引から生じております。また、当社グループは、投資に関連する為替変動リスクに晒されております。

当社グループの保有する外貨建金融商品について、前連結会計年度末及び当連結会計年度末における為替レートが米国ドル及び台湾ドルに対して1%高くなった場合に税引前利益に影響を与える金額は次のとおりです。

(単位：百万円)

	前連結会計年度 (2023年2月28日)	当連結会計年度 (2024年2月29日)
税引前利益に与える影響	3	5

(6) 金利変動リスク

当社グループは、金融機関から固定金利と変動金利で資金を調達しているため、変動金利によるものは金利変動リスクに晒されています。当社グループは、金利変動リスクを軽減するために、固定金利と変動金利の借入金の適切な組み合わせを維持し変動金利による借入金について金利変動の継続的モニタリングを行っております。

前連結会計年度末及び当連結会計年度末において、保有する変動金利の借入金の金利が1%上昇した場合の税引前利益に与える影響は次のとおりです。

(単位：百万円)

	前連結会計年度 (2023年2月28日)	当連結会計年度 (2024年2月29日)
税引前利益に与える影響	60	50

(7) 金融商品の公正価値

金融商品の公正価値ヒエラルキーは、レベル1からレベル3までを次のように分類しております。

レベル1：活発な市場における無調整の相場価格により測定された公正価値

レベル2：レベル1に含まれる相場価格以外のインプットのうち、直接又は間接に観察可能なものを使用して算出された公正価値

レベル3：観察可能でないインプットにより算出された公正価値

公正価値で測定される金融商品

各年度末における経常的に公正価値で測定される資産の公正価値ヒエラルキーは、次のとおりです。なお、非経常的に公正価値で測定する資産又は負債はありません。

前連結会計年度(2023年2月28日)

(単位：百万円)

	レベル1	レベル2	レベル3	合計
その他の金融資産				
株式等	6	-	-	6
投資事業有限責任組合への出資	-	117	-	117
その他	-	7	-	7
合計	6	124	-	130

当連結会計年度(2024年2月29日)

(単位：百万円)

	レベル1	レベル2	レベル3	合計
その他の金融資産				
株式等	9	-	-	9
投資事業有限責任組合への出資	-	131	-	131
その他	-	6	-	6
合計	9	137	-	146

レベル2の公正価値測定について

投資事業有限責任組合への出資については、組合財産に対する持分相当額により算定しております。

公正価値で測定されない金融商品

連結財政状態計算書において公正価値で測定しないものの、公正価値の開示が要求される資産及び負債は次のとおりです。なお、当該金融商品の帳簿価額が公正価値の合理的な近似値となっている場合には、開示を省略しております。

前連結会計年度（2023年2月28日）

（単位：百万円）

	帳簿価額	レベル1	レベル2	レベル3	合計
営業債権					
その他の金融資産					
差入保証金	2,033	-	1,955	-	1,955
建設協力金	1,272	-	1,227	-	1,227
借入金					
長期借入金	12,084	-	12,040	-	12,040
その他の金融負債					
預り保証金	4,591	-	3,895	-	3,895
建設協力金	2,155	-	2,016	-	2,016

（注）1年以内回収及び1年以内返済予定の残高を含んでおります。

当連結会計年度（2024年2月29日）

（単位：百万円）

	帳簿価額	レベル1	レベル2	レベル3	合計
営業債権					
その他の金融資産					
差入保証金	2,224	-	2,137	-	2,137
建設協力金	1,164	-	1,117	-	1,117
借入金					
長期借入金	11,144	-	11,111	-	11,111
その他の金融負債					
預り保証金	5,012	-	4,137	-	4,137
建設協力金	1,944	-	1,866	-	1,866

（注）1年以内回収及び1年以内返済予定の残高を含んでおります。

（公正価値の算定方法）

- ・差入保証金及び建設協力金（その他の金融資産）の公正価値については、その将来キャッシュ・フローを市場金利等で割引いた現在価値により算定しております。
- ・長期借入金の公正価値については、元利金の合計額を、新規に同様の借入を行った場合に想定される利率で割り引いた現在価値に基づき算定しております。
- ・預り保証金及び建設協力金（その他の金融負債）の公正価値については、その将来キャッシュ・フローを市場金利等で割引いた現在価値により算定しております。

33. 関連当事者

(1) 関連当事者との取引

前連結会計年度（自2022年3月1日 至2023年2月28日）

会社の名称又は氏名	関連当事者との関係	取引の内容	取引金額（百万円）	未決済残高
臼井 興胤	当社取締役	ストック・オプションの行使	12	-

（注）取引条件及び取引条件の決定方針等

2015年5月29日開催の定時株主総会の決議に基づき付与されたストック・オプションの各連結会計年度における権利行使を記載しております。

なお、「取引金額」欄は、各連結会計年度におけるストック・オプションの権利行使による付与株式数に行使時の払込金額を乗じた金額を記載しております。

当連結会計年度（自2023年3月1日 至2024年2月29日）

該当事項はありません。

(2) 主要な経営幹部に対する報酬

当社グループの主要な経営幹部に対する報酬は次のとおりです。

（単位：百万円）

	前連結会計年度 （自2022年3月1日 至2023年2月28日）	当連結会計年度 （自2023年3月1日 至2024年2月29日）
報酬等	183	183
株式報酬	15	27
合計	198	210

（注）主要な経営幹部に対する報酬は、個々の業績や市場の傾向を勘案して、株主総会により総額が決定されます。なお、株式報酬の詳細は、「31. 株式に基づく報酬」に記載しております。

34. コミットメント

当連結会計年度以降について、重要性のあるものはありません。

35. 重要な後発事象

該当事項はありません。

(2) 【その他】

当連結会計年度における四半期情報等

(累計期間)	第 1 四半期	第 2 四半期	第 3 四半期	当連結会計年度
売上収益 (百万円)	10,454	21,284	32,120	43,236
税引前四半期利益 (税引前利益) (百万円)	2,246	4,288	6,599	8,685
親会社の所有者に帰属する四半期 (当期) 利益 (百万円)	1,528	2,918	4,492	5,972
基本的 1 株当たり四半期 (当期) 利益 (円)	33.14	63.49	97.83	130.12

(会計期間)	第 1 四半期	第 2 四半期	第 3 四半期	第 4 四半期
基本的 1 株当たり四半期利益 (円)	33.14	30.34	34.34	32.30

2【財務諸表等】

(1)【財務諸表】

【貸借対照表】

(単位：百万円)

	前事業年度 (2023年2月28日)	当事業年度 (2024年2月29日)
資産の部		
流動資産		
現金及び預金	3,296	2,700
売掛金	313	364
未収還付法人税等	427	417
その他	77	74
流動資産合計	4,113	3,555
固定資産		
有形固定資産		
建物	387	629
構築物	25	62
機械及び装置	-	1
土地	1,497	1,497
建設仮勘定	24	-
有形固定資産合計	1,933	2,189
無形固定資産		
ソフトウェア	4	4
無形固定資産合計	4	4
投資その他の資産		
投資有価証券	92	127
関係会社株式	13,115	13,115
繰延税金資産	142	160
その他	307	266
投資その他の資産合計	13,656	13,668
固定資産合計	15,593	15,861
資産合計	19,706	19,416
負債の部		
流動負債		
未払金	122	156
株主優待引当金	254	267
未払消費税等	54	-
その他	16	13
流動負債合計	446	436
負債合計	446	436
純資産の部		
株主資本		
資本金	651	659
資本剰余金		
資本準備金	551	559
その他資本剰余金	12,768	12,771
資本剰余金合計	13,319	13,330
利益剰余金		
その他利益剰余金		
繰越利益剰余金	5,378	6,035
利益剰余金合計	5,378	6,035
自己株式	94	1,047
株主資本合計	19,254	18,977
新株予約権	6	3
純資産合計	19,260	18,980
負債純資産合計	19,706	19,416

【損益計算書】

(単位：百万円)

	前事業年度 (自 2022年3月1日 至 2023年2月28日)	当事業年度 (自 2023年3月1日 至 2024年2月29日)
営業収益		
配当収入	2,918	2,983
経営指導料収入	934	986
賃貸収入	106	116
営業収益合計	3,958	4,085
営業費用		
一般管理費	850	885
営業費用合計	850	885
営業利益	3,108	3,200
営業外収益		
その他	17	39
営業外収益合計	17	39
営業外費用		
その他	2	8
営業外費用合計	2	8
経常利益	3,123	3,231
税引前当期純利益	3,123	3,231
法人税、住民税及び事業税	206	200
法人税等調整額	8	17
法人税等合計	198	183
当期純利益	2,925	3,048

【株主資本等変動計算書】

前事業年度（自 2022年3月1日 至 2023年2月28日）

	株主資本							
	資本金	資本剰余金			利益剰余金		自己株式	株主資本計
		資本準備金	その他資本剰余金	資本剰余金合計	その他利益剰余金 繰越利益剰余金	利益剰余金合計		
当期首残高	639	539	12,764	13,303	4,852	4,852	41	18,753
当期変動額								
新株の発行 （新株予約権の行使）	12	12		12		-		24
剰余金の配当				-	2,399	2,399		2,399
自己株式の取得				-		-	100	100
自己株式の処分			4	4		-	47	51
当期純利益				-	2,925	2,925		2,925
株主資本以外の項目の 当期変動額（純額）				-		-		-
当期変動額合計	12	12	4	16	526	526	53	501
当期末残高	651	551	12,768	13,319	5,378	5,378	94	19,254

（単位：百万円）

	新株予約権	純資産計
当期首残高	9	18,762
当期変動額		
新株の発行 （新株予約権の行使）		24
剰余金の配当		2,399
自己株式の取得		100
自己株式の処分		51
当期純利益		2,925
株主資本以外の項目の 当期変動額（純額）	3	3
当期変動額合計	3	498
当期末残高	6	19,260

当事業年度（自 2023年 3月 1日 至 2024年 2月29日）

	株主資本							
	資本金	資本剰余金			利益剰余金		自己株式	株主資本計
		資本準備金	その他資本剰余金	資本剰余金合計	その他利益剰余金 繰越利益剰余金	利益剰余金合計		
当期首残高	651	551	12,768	13,319	5,378	5,378	94	19,254
当期変動額								
新株の発行 （新株予約権の行使）	8	8		8		-		16
剰余金の配当				-	2,391	2,391		2,391
自己株式の取得				-		-	1,000	1,000
自己株式の処分			3	3		-	47	50
当期純利益				-	3,048	3,048		3,048
株主資本以外の項目の 当期変動額（純額）				-		-		-
当期変動額合計	8	8	3	11	657	657	953	277
当期末残高	659	559	12,771	13,330	6,035	6,035	1,047	18,977

（単位：百万円）

	新株予約権	純資産計
当期首残高	6	19,260
当期変動額		
新株の発行 （新株予約権の行使）		16
剰余金の配当		2,391
自己株式の取得		1,000
自己株式の処分		50
当期純利益		3,048
株主資本以外の項目の 当期変動額（純額）	3	3
当期変動額合計	3	280
当期末残高	3	18,980

【注記事項】

(重要な会計方針)

1. 有価証券の評価基準及び評価方法

子会社株式

移動平均法による原価法を採用しております。

その他有価証券

市場価格のない株式等 移動平均法による原価法

投資事業組合への出資については、組合契約に規定される決算報告日に応じて入手可能な最近の決算書を基礎とし、持分相当額を純額で取り込む方法によっております。

2. 固定資産の減価償却の方法

(1)有形固定資産

建物（附属設備を除く）並びに2016年4月1日以降に取得した建物附属設備及び構築物は定額法を採用しております。

耐用年数は、以下のとおりです。

建物 6～38年

構築物 15年

(2)無形固定資産

ソフトウェア（自社利用）

社内における利用可能期間（5年）に基づく定額法を採用しております。

3. 引当金の計上基準

株主優待引当金

株主優待制度に基づく費用の発生に備えるため、株主優待の利用実績に基づいて、翌事業年度以降に発生すると見込まれる額を計上しております。

4. 収益及び費用の計上基準

当社の収益は、主として子会社からの受取配当金、経営指導料となります。受取配当金については、配当の効力発生日をもって収益を認識しております。経営指導料については、契約内容に応じた受託業務を提供することが履行義務であり、業務が提供された時点で当社の履行義務が充足されることから、当該時点で収益を認識しております。

(重要な会計上の見積り)

翌事業年度の財務諸表に重要な影響を及ぼす可能性のある会計上の見積りはありません。

(貸借対照表関係)

1 関係会社に対する金銭債権及び金銭債務

(単位：百万円)

	前事業年度 (2023年2月28日)	当事業年度 (2024年2月29日)
短期金銭債権	312	364
短期金銭債務	95	97

2 関係会社の借入金に対する保証債務

当社連結子会社である株式会社コメダの銀行借入に対して債務の保証を行っております。保証額は前事業年度11,014百万円及び当事業年度9,258百万円です。

(損益計算書関係)

1 関係会社との取引に係るものが次のとおり含まれております。

(単位：百万円)

	前事業年度 (自 2022年3月1日 至 2023年2月28日)	当事業年度 (自 2023年3月1日 至 2024年2月29日)
営業取引による取引高		
営業収益	3,958	4,085
営業費用	68	68

2 一般管理費の主要な費目及び金額は次のとおりです。

(単位：百万円)

	前事業年度 (自 2022年3月1日 至 2023年2月28日)	当事業年度 (自 2023年3月1日 至 2024年2月29日)
給料手当及び賞与	51	51
役員報酬等	183	183
株式報酬費用	36	55
減価償却費	38	46
業務手数料	141	146
株主優待引当金繰入額	348	343

(有価証券関係)

1 子会社株式及び関連会社株式

子会社株式は市場価格のない株式等です。貸借対照表計上額は次のとおりです。

(単位：百万円)

区分	前事業年度 (2023年2月28日)	当事業年度 (2024年2月29日)
子会社株式	13,115	13,115

2 その他有価証券

投資事業有限責任組合出資金(貸借対照表計上額127百万円)は、市場価格がない株式等のため、時価を記載しておりません。

(税効果会計関係)

1. 繰延税金資産及び繰延税金負債の発生の主な原因別の内訳

	前事業年度	当事業年度
	(2023年 2月28日)	(2024年 2月29日)
	百万円	百万円
繰延税金資産		
有形固定資産	219	218
関係会社株式	501	501
株主優待引当金	78	82
その他	23	38
小計	821	839
評価性引当額	679	679
繰延税金資産合計	142	160
繰延税金資産の純額	142	160

2. 法定実効税率と税効果会計適用後の法人税等の負担率との間に重要な差異があるときの、当該差異の原因となった主要な項目別の内訳

	前事業年度	当事業年度
	(2023年 2月28日)	(2024年 2月29日)
	%	%
法定実効税率	30.6	30.6
(調整)		
受取配当金益金不算入	28.5	28.2
交際費等永久に損金に算入されない項目	3.3	3.2
評価性引当額の増減	0.0	0.0
税率変更による税効果影響額	0.0	0.0
その他	0.9	0.0
税効果会計適用後の法人税等の負担率	6.3	5.6

(収益認識関係)

収益を理解するための基礎となる情報は、「2 財務諸表(1) 財務諸表 財務諸表等に関する注記事項(重要な会計方針) 4. 収益及び費用の計上基準」に記載しております。

(重要な後発事象)

該当事項はありません。

【附属明細表】

【有形固定資産等明細表】

(単位：百万円)

区分	資産の種類	当期首残高	当期増加額	当期減少額	当期償却額	当期末残高	減価償却 累計額
有形固定資産	建物	1,126	282	1	40	1,407	778
	構築物	37	41	-	4	78	16
	機械及び装置	-	1	-	0	1	0
	土地	1,497	-	-	-	1,497	-
	建設仮勘定	24	300	324	-	-	-
	計	2,684	624	325	44	2,983	794
無形固定資産	ソフトウェア	9	2	-	2	11	7
	計	9	2	-	2	11	7

(注) 当期首残高及び当期末残高は、取得原価により記載しております。

【引当金明細表】

(単位：百万円)

科目	当期首残高	当期増加額	当期減少額	当期末残高
株主優待引当金	254	267	254	267

(2) 【主な資産及び負債の内容】

連結財務諸表を作成しているため、記載を省略しております。

(3) 【その他】

該当事項はありません。

第6【提出会社の株式事務の概要】

事業年度	毎年3月1日から翌年2月末日まで												
定時株主総会	毎年5月												
基準日	毎年2月末日												
剰余金の配当の基準日	事業年度終了日、毎年8月末日												
1単元の株式数	100株												
単元未満株式の買取り													
取扱場所	愛知県名古屋市中区栄三丁目15番33号 三井住友信託銀行株式会社 証券代行部												
株主名簿管理人	東京都千代田区丸の内一丁目4番1号 三井住友信託銀行株式会社												
取次所													
買取手数料	無料												
公告掲載方法	電子公告 (http://www.komeda-holdings.co.jp/) ただし、事故その他やむを得ない事由によって電子公告による公告をすることが出来ない場合は、日本経済新聞に掲載いたします。												
株主に対する特典	<p>(1) 通常の株主優待制度</p> <table border="1"> <tr> <td>株主優待制度の内容</td> <td>・ コメダグループの直営店・FC加盟店で使用できるプリペイドカード「KOMECA」に電子マネーをチャージ</td> </tr> <tr> <td>金額</td> <td>・ 年間2,000円分（半期1,000円分×2回）</td> </tr> <tr> <td>媒体</td> <td>・ KOMECA</td> </tr> <tr> <td>回数</td> <td>・ 年2回（権利確定：2月末/8月末）</td> </tr> <tr> <td>有効期限</td> <td>・ 1年間（自動消滅）</td> </tr> <tr> <td>ポイント</td> <td>・ 電子マネー利用時に通常のKOMECAと同率のポイントを付与</td> </tr> </table> <p>(2) 長期保有株主優待制度 毎年2月末日（判定日）時点で、当社株式を3年以上継続して保有（毎年2月末日から遡って、2月末日及び8月末日の株主名簿に、同一株主番号で7回以上連続して記載又は記録されること）され、かつ、300株以上保有の株主様を対象に、年1回、2月末日を基準日として、通常の株主優待に追加してKOMECAに1,000円分をチャージさせていただきます。</p>	株主優待制度の内容	・ コメダグループの直営店・FC加盟店で使用できるプリペイドカード「KOMECA」に電子マネーをチャージ	金額	・ 年間2,000円分（半期1,000円分×2回）	媒体	・ KOMECA	回数	・ 年2回（権利確定：2月末/8月末）	有効期限	・ 1年間（自動消滅）	ポイント	・ 電子マネー利用時に通常のKOMECAと同率のポイントを付与
株主優待制度の内容	・ コメダグループの直営店・FC加盟店で使用できるプリペイドカード「KOMECA」に電子マネーをチャージ												
金額	・ 年間2,000円分（半期1,000円分×2回）												
媒体	・ KOMECA												
回数	・ 年2回（権利確定：2月末/8月末）												
有効期限	・ 1年間（自動消滅）												
ポイント	・ 電子マネー利用時に通常のKOMECAと同率のポイントを付与												

（注）当社定款の定めにより、単元未満株式を保有する株主は、その有する単元未満株式について、以下の権利以外の権利を行使することができません。

- (1) 会社法第189条第2項各号に掲げる権利
- (2) 会社法第166条第1項の規定による請求をする権利
- (3) 株主の有する株式数に応じて募集株式の割当て及び募集新株予約権の割当てを受ける権利

第7【提出会社の参考情報】

1【提出会社の親会社等の情報】

当社は、金融商品取引法第24条の7第1項に規定する親会社等はありません。

2【その他の参考情報】

当事業年度の開始日から有価証券報告書提出日までの間に、次の書類を提出しております。

(1) 有価証券報告書及びその添付書類並びに確認書

(第9期)(自 2022年3月1日 至 2023年2月28日) 2023年5月26日東海財務局長に提出

(2) 内部統制報告書及びその添付書類

2023年5月26日東海財務局長に提出

(3) 四半期報告書及び確認書

(第10期第1四半期)(自 2023年3月1日 至 2023年5月31日) 2023年7月12日東海財務局長に提出

(第10期第2四半期)(自 2023年6月1日 至 2023年8月31日) 2023年10月11日東海財務局長に提出

(第10期第3四半期)(自 2023年9月1日 至 2023年11月30日) 2024年1月12日東海財務局長に提出

(4) 臨時報告書

企業内容等の開示に関する内閣府令第19条第2項第9号の2(株主総会における議決権行使の結果)の規定に基づく臨時報告書

2023年5月30日東海財務局長に提出

(5) 自己株券買付状況報告書

2023年6月12日東海財務局長に提出

2023年7月10日東海財務局長に提出

2023年8月10日東海財務局長に提出

2023年9月13日東海財務局長に提出

2024年5月10日東海財務局長に提出

第二部【提出会社の保証会社等の情報】

該当事項はありません。

独立監査人の監査報告書及び内部統制監査報告書

2024年5月29日

株式会社コメダホールディングス

取締役会 御中

EY新日本有限責任監査法人

名古屋事務所

指定有限責任社員
業務執行社員 公認会計士 水野 大

指定有限責任社員
業務執行社員 公認会計士 大谷 光尋

< 連結財務諸表監査 >

監査意見

当監査法人は、金融商品取引法第193条の2第1項の規定に基づく監査証明を行うため、「経理の状況」に掲げられている株式会社コメダホールディングスの2023年3月1日から2024年2月29日までの連結会計年度の連結財務諸表、すなわち、連結財政状態計算書、連結損益計算書、連結包括利益計算書、連結持分変動計算書、連結キャッシュ・フロー計算書及び連結財務諸表注記について監査を行った。

当監査法人は、上記の連結財務諸表が、「連結財務諸表の用語、様式及び作成方法に関する規則」第93条により規定された国際会計基準に準拠して、株式会社コメダホールディングス及び連結子会社の2024年2月29日現在の財政状態並びに同日をもって終了する連結会計年度の経営成績及びキャッシュ・フローの状況を、全ての重要な点において適正に表示しているものと認める。

監査意見の根拠

当監査法人は、我が国において一般に公正妥当と認められる監査の基準に準拠して監査を行った。監査の基準における当監査法人の責任は、「連結財務諸表監査における監査人の責任」に記載されている。当監査法人は、我が国における職業倫理に関する規定に従って、会社及び連結子会社から独立しており、また、監査人としてのその他の倫理上の責任を果たしている。当監査法人は、意見表明の基礎となる十分かつ適切な監査証拠を入手したと判断している。

監査上の主要な検討事項

監査上の主要な検討事項とは、当連結会計年度の連結財務諸表の監査において、監査人が職業的専門家として特に重要であると判断した事項である。監査上の主要な検討事項は、連結財務諸表全体に対する監査の実施過程及び監査意見の形成において対応した事項であり、当監査法人は、当該事項に対して個別に意見を表明するものではない。

のれんの評価	
監査上の主要な検討事項の内容及び決定理由	監査上の対応

<p>連結財務諸表注記3．重要性がある会計方針</p> <p>(6) のれん及びその他の無形資産及び12．のれん及びその他の無形資産に記載されているとおり、会社は当連結会計年度末において、のれん38,354百万円(総資産の37.3%)を計上している。また、当連結会計年度末におけるのれんが配分される資金生成単位グループの見積回収可能価額は、のれんの帳簿価額を87,605百万円上回っている。</p> <p>会社は、減損テストを実施するに当たり、唯一の事業セグメントである喫茶店のFC事業のみで構成される資金生成単位グループにのれんを配分しており、当該資金生成単位グループの回収可能価額は、処分コスト控除後の公正価値に基づいて算定している。処分コスト控除後の公正価値は、取締役会で承認された2025年2月期の利益計画を基礎として計算した将来キャッシュ・フローの現在価値に、事業の継続価値を加味して算定している。</p> <p>公正価値の算定における重要な仮定は、主として当該利益計画における将来キャッシュ・フローの見積りに含まれる新規出店及び閉店店舗数、卸売収益並びに割引率である。なお、2025年2月期の利益計画における重要な仮定については、当該時点における外部環境と整合性を取ったうえで策定している。</p> <p>また、割引率は、加重平均資本コストを基礎として算定している。</p> <p>上記の重要な仮定は経営者による判断を必要とすることから、当監査法人は当該事項を監査上の主要な検討事項と判断した。</p>	<p>当監査法人は、のれんの減損テストを検討するに当たり、のれんの減損テストにかかる内部統制の整備・運用状況を検証し、主として以下の監査手続を実施した。</p> <ul style="list-style-type: none"> ・将来キャッシュ・フローについては、取締役会で承認された利益計画との整合性を検証した。また、過年度における利益計画とそれらの実績を比較することにより、経営者の見積プロセスの有効性及び重要な仮定を評価した。 ・将来キャッシュ・フローの見積りに含まれる重要な仮定である新規出店及び閉店店舗数及び卸売収益については、出店計画及び店舗数の増減を考慮した卸売計画を閲覧するとともに、外部環境や過去の実績との整合性について、比較検討した。 ・経営環境の著しい変化の有無を把握するため、取締役会議事録、稟議書を閲覧するとともに、必要に応じて経営者等に質問した。 ・割引率については、当監査法人のネットワーク・ファームの評価の専門家を関与させ、利用可能な外部データを用いた見積りと比較した。 ・将来キャッシュ・フローの見積り及び割引率について、経営者が実施した感応度分析を評価した。
-----------------------------------------------------------------------------------------------------------------------------------------------------------------------------------------------------------------------------------------------------------------------------------------------------------------------------------------------------------------------------------------------------------------------------------------------------------------------------------------------------------------------------------------------------------------------------------------------------------------------------------------------------------------------------------	------------------------------------------------------------------------------------------------------------------------------------------------------------------------------------------------------------------------------------------------------------------------------------------------------------------------------------------------------------------------------------------------------------------------------------------------------------------------------------------------------------------------------------------------------------------------

その他の記載内容

その他の記載内容は、有価証券報告書に含まれる情報のうち、連結財務諸表及び財務諸表並びにこれらの監査報告書以外の情報である。経営者の責任は、その他の記載内容を作成し開示することにある。また、監査等委員会の責任は、その他の記載内容の報告プロセスの整備及び運用における取締役の職務の執行を監視することにある。

当監査法人の連結財務諸表に対する監査意見の対象にはその他の記載内容は含まれておらず、当監査法人はその他の記載内容に対して意見を表明するものではない。

連結財務諸表監査における当監査法人の責任は、その他の記載内容を通読し、通読の過程において、その他の記載内容と連結財務諸表又は当監査法人が監査の過程で得た知識との間に重要な相違があるかどうかを検討すること、また、そのような重要な相違以外にその他の記載内容に重要な誤りの兆候があるかどうか注意を払うことにある。

当監査法人は、実施した作業に基づき、その他の記載内容に重要な誤りがあると判断した場合には、その事実を報告することが求められている。

その他の記載内容に関して、当監査法人が報告すべき事項はない。

連結財務諸表に対する経営者及び監査等委員会の責任

経営者の責任は、国際会計基準に準拠して連結財務諸表を作成し適正に表示することにある。これには、不正又は誤謬による重要な虚偽表示のない連結財務諸表を作成し適正に表示するために経営者が必要と判断した内部統制を整備及び運用することが含まれる。

連結財務諸表を作成するに当たり、経営者は、継続企業の前提に基づき連結財務諸表を作成することが適切であるかどうかを評価し、国際会計基準に基づいて継続企業に関する事項を開示する必要がある場合には当該事項を開示する責任がある。

監査等委員会の責任は、財務報告プロセスの整備及び運用における取締役の職務の執行を監視することにある。

連結財務諸表監査における監査人の責任

監査人の責任は、監査人が実施した監査に基づいて、全体としての連結財務諸表に不正又は誤謬による重要な虚偽表示がないかどうかについて合理的な保証を得て、監査報告書において独立の立場から連結財務諸表に対する意見を表明することにある。虚偽表示は、不正又は誤謬により発生する可能性があり、個別に又は集計すると、連結財務諸表の利用者の意思決定に影響を与えると合理的に見込まれる場合に、重要性があると判断される。

監査人は、我が国において一般に公正妥当と認められる監査の基準に従って、監査の過程を通じて、職業的専門家としての判断を行い、職業的懐疑心を保持して以下を実施する。

- ・ 不正又は誤謬による重要な虚偽表示リスクを識別し、評価する。また、重要な虚偽表示リスクに対応した監査手続を立案し、実施する。監査手続の選択及び適用は監査人の判断による。さらに、意見表明の基礎となる十分かつ適切な監査証拠を入手する。
- ・ 連結財務諸表監査の目的は、内部統制の有効性について意見表明するためのものではないが、監査人は、リスク評価の実施に際して、状況に応じた適切な監査手続を立案するために、監査に関連する内部統制を検討する。
- ・ 経営者が採用した会計方針及びその適用方法の適切性、並びに経営者によって行われた会計上の見積りの合理性及び関連する注記事項の妥当性を評価する。
- ・ 経営者が継続企業を前提として連結財務諸表を作成することが適切であるかどうか、また、入手した監査証拠に基づき、継続企業の前提に重要な疑義を生じさせるような事象又は状況に関して重要な不確実性が認められるかどうか結論付ける。継続企業の前提に関する重要な不確実性が認められる場合は、監査報告書において連結財務諸表の注記事項に注意を喚起すること、又は重要な不確実性に関する連結財務諸表の注記事項が適切でない場合は、連結財務諸表に対して除外事項付意見を表明することが求められている。監査人の結論は、監査報告書日までに入手した監査証拠に基づいているが、将来の事象や状況により、企業は継続企業として存続できなくなる可能性がある。
- ・ 連結財務諸表の表示及び注記事項が、国際会計基準に準拠しているかどうかとともに、関連する注記事項を含めた連結財務諸表の表示、構成及び内容、並びに連結財務諸表が基礎となる取引や会計事象を適正に表示しているかどうかを評価する。
- ・ 連結財務諸表に対する意見を表明するために、会社及び連結子会社の財務情報に関する十分かつ適切な監査証拠を入手する。監査人は、連結財務諸表の監査に関する指示、監督及び実施に関して責任がある。監査人は、単独で監査意見に対して責任を負う。

監査人は、監査等委員会に対して、計画した監査の範囲とその実施時期、監査の実施過程で識別した内部統制の重要な不備を含む監査上の重要な発見事項、及び監査の基準で求められているその他の事項について報告を行う。

監査人は、監査等委員会に対して、独立性についての我が国における職業倫理に関する規定を遵守したこと、並びに監査人の独立性に影響を与えると合理的に考えられる事項、及び阻害要因を除去するための対応策を講じている場合又は阻害要因を許容可能な水準にまで軽減するためのセーフガードを適用している場合はその内容について報告を行う。

監査人は、監査等委員会と協議した事項のうち、当連結会計年度の連結財務諸表の監査で特に重要であると判断した事項を監査上の主要な検討事項と決定し、監査報告書において記載する。ただし、法令等により当該事項の公表が禁止されている場合や、極めて限定的ではあるが、監査報告書において報告することにより生じる不利益が公共の利益を上回ると合理的に見込まれるため、監査人が報告すべきでないと判断した場合は、当該事項を記載しない。

< 内部統制監査 >

監査意見

当監査法人は、金融商品取引法第193条の2第2項の規定に基づく監査証明を行うため、株式会社コメダホールディングスの2024年2月29日現在の内部統制報告書について監査を行った。

当監査法人は、株式会社コメダホールディングスが2024年2月29日現在の財務報告に係る内部統制は有効であると表示した上記の内部統制報告書が、我が国において一般に公正妥当と認められる財務報告に係る内部統制の評価の基準に準拠して、財務報告に係る内部統制の評価結果について、全ての重要な点において適正に表示しているものと認める。

監査意見の根拠

当監査法人は、我が国において一般に公正妥当と認められる財務報告に係る内部統制の監査の基準に準拠して内部統制監査を行った。財務報告に係る内部統制の監査の基準における当監査法人の責任は、「内部統制監査における監査人の責任」に記載されている。当監査法人は、我が国における職業倫理に関する規定に従って、会社及び連結子会社から独立しており、また、監査人としてのその他の倫理上の責任を果たしている。当監査法人は、意見表明の基礎となる十分かつ適切な監査証拠を入手したと判断している。

内部統制報告書に対する経営者及び監査等委員会の責任

経営者の責任は、財務報告に係る内部統制を整備及び運用し、我が国において一般に公正妥当と認められる財務報告に係る内部統制の評価の基準に準拠して内部統制報告書を作成し適正に表示することにある。

監査等委員会の責任は、財務報告に係る内部統制の整備及び運用状況を監視、検証することにある。

なお、財務報告に係る内部統制により財務報告の虚偽の記載を完全には防止又は発見することができない可能性がある。

内部統制監査における監査人の責任

監査人の責任は、監査人が実施した内部統制監査に基づいて、内部統制報告書に重要な虚偽表示がないかどうかについて合理的な保証を得て、内部統制監査報告書において独立の立場から内部統制報告書に対する意見を表明することにある。

監査人は、我が国において一般に公正妥当と認められる財務報告に係る内部統制の監査の基準に従って、監査の過程を通じて、職業的専門家としての判断を行い、職業的懐疑心を保持して以下を実施する。

- ・ 内部統制報告書における財務報告に係る内部統制の評価結果について監査証拠を入手するための監査手続を実施する。内部統制監査の監査手続は、監査人の判断により、財務報告の信頼性に及ぼす影響の重要性に基づいて選択及び適用される。
- ・ 財務報告に係る内部統制の評価範囲、評価手続及び評価結果について経営者が行った記載を含め、全体としての内部統制報告書の表示を検討する。
- ・ 内部統制報告書における財務報告に係る内部統制の評価結果に関する十分かつ適切な監査証拠を入手する。監査人は、内部統制報告書の監査に関する指示、監督及び実施に関して責任がある。監査人は、単独で監査意見に対して責任を負う。

監査人は、監査等委員会に対して、計画した内部統制監査の範囲とその実施時期、内部統制監査の実施結果、識別した内部統制の開示すべき重要な不備、その是正結果、及び内部統制の監査の基準で求められているその他の事項について報告を行う。

監査人は、監査等委員会に対して、独立性についての我が国における職業倫理に関する規定を遵守したこと、並びに監査人の独立性に影響を与えると合理的に考えられる事項、及び阻害要因を除去するための対応策を講じている場合又は阻害要因を許容可能な水準にまで軽減するためのセーフガードを適用している場合はその内容について報告を行う。

<報酬関連情報>

当監査法人及び当監査法人と同一のネットワークに属する者に対する、会社及び子会社の監査証明業務に基づく報酬及び非監査業務に基づく報酬の額は、「提出会社の状況」に含まれるコーポレート・ガバナンスの状況等(3)【監査の状況】に記載されている。

利害関係

会社及び連結子会社と当監査法人又は業務執行社員との間には、公認会計士法の規定により記載すべき利害関係はない。

以 上

(注) 1. 上記の監査報告書の原本は当社(有価証券報告書提出会社)が別途保管しております。

2. X B R L データは監査の対象には含まれていません。

独立監査人の監査報告書

2024年5月29日

株式会社コメダホールディングス
取締役会 御中

EY新日本有限責任監査法人
名古屋事務所

指定有限責任社員
業務執行社員 公認会計士 水野 大

指定有限責任社員
業務執行社員 公認会計士 大谷 光尋

<財務諸表監査>

監査意見

当監査法人は、金融商品取引法第193条の2第1項の規定に基づく監査証明を行うため、「経理の状況」に掲げられている株式会社コメダホールディングスの2023年3月1日から2024年2月29日までの第10期事業年度の財務諸表、すなわち、貸借対照表、損益計算書、株主資本等変動計算書、重要な会計方針、その他の注記及び附属明細表について監査を行った。

当監査法人は、上記の財務諸表が、我が国において一般に公正妥当と認められる企業会計の基準に準拠して、株式会社コメダホールディングスの2024年2月29日現在の財政状態及び同日をもって終了する事業年度の経営成績を、全ての重要な点において適正に表示しているものと認める。

監査意見の根拠

当監査法人は、我が国において一般に公正妥当と認められる監査の基準に準拠して監査を行った。監査の基準における当監査法人の責任は、「財務諸表監査における監査人の責任」に記載されている。当監査法人は、我が国における職業倫理に関する規定に従って、会社から独立しており、また、監査人としてのその他の倫理上の責任を果たしている。当監査法人は、意見表明の基礎となる十分かつ適切な監査証拠を入手したと判断している。

監査上の主要な検討事項

監査上の主要な検討事項とは、当事業年度の財務諸表の監査において、監査人が職業的専門家として特に重要であると判断した事項である。監査上の主要な検討事項は、財務諸表全体に対する監査の実施過程及び監査意見の形成において対応した事項であり、当監査法人は、当該事項に対して個別に意見を表明するものではない。

当監査法人は、監査報告書において報告すべき監査上の主要な検討事項はないと判断している。

その他の記載内容

その他の記載内容は、有価証券報告書に含まれる情報のうち、連結財務諸表及び財務諸表並びにこれらの監査報告書以外の情報である。経営者の責任は、その他の記載内容を作成し開示することにある。また、監査等委員会の責任は、その他の記載内容の報告プロセスの整備及び運用における取締役の職務の執行を監視することにある。

当監査法人の財務諸表に対する監査意見の対象にはその他の記載内容は含まれておらず、当監査法人はその他の記載内容に対して意見を表明するものではない。

財務諸表監査における当監査法人の責任は、その他の記載内容を通読し、通読の過程において、その他の記載内容と財務諸表又は当監査法人が監査の過程で得た知識との間に重要な相違があるかどうか検討すること、また、そのような重要な相違以外にその他の記載内容に重要な誤りの兆候があるかどうか注意を払うことにある。

当監査法人は、実施した作業に基づき、その他の記載内容に重要な誤りがあると判断した場合には、その事実を報告することが求められている。

その他の記載内容に関して、当監査法人が報告すべき事項はない。

財務諸表に対する経営者及び監査等委員会の責任

経営者の責任は、我が国において一般に公正妥当と認められる企業会計の基準に準拠して財務諸表を作成し適正に表示することにある。これには、不正又は誤謬による重要な虚偽表示のない財務諸表を作成し適正に表示するために経営者が必要と判断した内部統制を整備及び運用することが含まれる。

財務諸表を作成するに当たり、経営者は、継続企業の前提に基づき財務諸表を作成することが適切であるかどうかを評価し、我が国において一般に公正妥当と認められる企業会計の基準に基づいて継続企業に関する事項を開示する必要がある場合には当該事項を開示する責任がある。

監査等委員会の責任は、財務報告プロセスの整備及び運用における取締役の職務の執行を監視することにある。

財務諸表監査における監査人の責任

監査人の責任は、監査人が実施した監査に基づいて、全体としての財務諸表に不正又は誤謬による重要な虚偽表示がないかどうかについて合理的な保証を得て、監査報告書において独立の立場から財務諸表に対する意見を表明することにある。虚偽表示は、不正又は誤謬により発生する可能性があり、個別に又は集計すると、財務諸表の利用者の意思決定に影響を与えると合理的に見込まれる場合に、重要性があると判断される。

監査人は、我が国において一般に公正妥当と認められる監査の基準に従って、監査の過程を通じて、職業的専門家としての判断を行い、職業的懐疑心を保持して以下を実施する。

- ・ 不正又は誤謬による重要な虚偽表示リスクを識別し、評価する。また、重要な虚偽表示リスクに対応した監査手続を立案し、実施する。監査手続の選択及び適用は監査人の判断による。さらに、意見表明の基礎となる十分かつ適切な監査証拠を入手する。
- ・ 財務諸表監査の目的は、内部統制の有効性について意見表明するためのものではないが、監査人は、リスク評価の実施に際して、状況に応じた適切な監査手続を立案するために、監査に関連する内部統制を検討する。
- ・ 経営者が採用した会計方針及びその適用方法の適切性、並びに経営者によって行われた会計上の見積りの合理性及び関連する注記事項の妥当性を評価する。
- ・ 経営者が継続企業を前提として財務諸表を作成することが適切であるかどうか、また、入手した監査証拠に基づき、継続企業の前提に重要な疑義を生じさせるような事象又は状況に関して重要な不確実性が認められるかどうか結論付ける。継続企業の前提に関する重要な不確実性が認められる場合は、監査報告書において財務諸表の注記事項に注意を喚起すること、又は重要な不確実性に関する財務諸表の注記事項が適切でない場合は、財務諸表に対して除外事項付意見を表明することが求められている。監査人の結論は、監査報告書日までに入手した監査証拠に基づいているが、将来の事象や状況により、企業は継続企業として存続できなくなる可能性がある。
- ・ 財務諸表の表示及び注記事項が、我が国において一般に公正妥当と認められる企業会計の基準に準拠しているかどうかとともに、関連する注記事項を含めた財務諸表の表示、構成及び内容、並びに財務諸表が基礎となる取引や会計事象を適正に表示しているかどうかを評価する。

監査人は、監査等委員会に対して、計画した監査の範囲とその実施時期、監査の実施過程で識別した内部統制の重要な不備を含む監査上の重要な発見事項、及び監査の基準で求められているその他の事項について報告を行う。

監査人は、監査等委員会に対して、独立性についての我が国における職業倫理に関する規定を遵守したこと、並びに監査人の独立性に影響を与えると合理的に考えられる事項、及び阻害要因を除去するための対応策を講じている場合又は阻害要因を許容可能な水準にまで軽減するためのセーフガードを適用している場合はその内容について報告を行う。

監査人は、監査等委員会と協議した事項のうち、当事業年度の財務諸表の監査で特に重要であると判断した事項を監査上の主要な検討事項と決定し、監査報告書において記載する。ただし、法令等により当該事項の公表が禁止されている場合や、極めて限定的ではあるが、監査報告書において報告することにより生じる不利益が公共の利益を上回ると合理的に見込まれるため、監査人が報告すべきでないと判断した場合は、当該事項を記載しない。

< 報酬関連情報 >

報酬関連情報は、連結財務諸表の監査報告書に記載されている。

利害関係

会社と当監査法人又は業務執行社員との間には、公認会計士法の規定により記載すべき利害関係はない。

以 上

-
- (注) 1 . 上記の監査報告書の原本は当社（有価証券報告書提出会社）が別途保管しております。
2 . X B R L データは監査の対象には含まれていません。