

【表紙】

【提出書類】	有価証券報告書
【根拠条文】	金融商品取引法第24条第1項
【提出先】	関東財務局長
【提出日】	2021年6月28日
【事業年度】	第141期（自 2020年4月1日 至 2021年3月31日）
【会社名】	株式会社高知銀行
【英訳名】	THE BANK OF KOCHI, LTD.
【代表者の役職氏名】	取締役頭取 海治 勝彦
【本店の所在の場所】	高知県高知市堺町2番24号
【電話番号】	高知（088）822-9311（代表）
【事務連絡者氏名】	執行役員経営統括部長 寺川 智文
【最寄りの連絡場所】	東京都千代田区岩本町3丁目10番7号 株式会社高知銀行東京事務所
【電話番号】	東京（03）3865-1781
【事務連絡者氏名】	東京支店長兼東京事務所長 遠賀 正典
【縦覧に供する場所】	株式会社東京証券取引所 （東京都中央区日本橋兜町2番1号） 株式会社高知銀行松山支店 （愛媛県松山市南堀端町5番地5） 株式会社高知銀行東京支店 （東京都千代田区岩本町3丁目10番7号） 株式会社高知銀行徳島支店 （徳島県徳島市東船場町2丁目32番地） 株式会社高知銀行大阪支店 （大阪府大阪市西区北堀江1丁目1番21号） 株式会社高知銀行高松支店 （香川県高松市築地町16番17）

（注）徳島支店、大阪支店及び高松支店は、金融商品取引法の規定による縦覧場所ではありませんが、投資者の便宜のため縦覧に供しております。

第一部【企業情報】

第1【企業の概況】

1【主要な経営指標等の推移】

(1) 当連結会計年度の前4連結会計年度及び当連結会計年度に係る次に掲げる主要な経営指標等の推移

		2016年度	2017年度	2018年度	2019年度	2020年度
		(自 2016年 4月1日 至 2017年 3月31日)	(自 2017年 4月1日 至 2018年 3月31日)	(自 2018年 4月1日 至 2019年 3月31日)	(自 2019年 4月1日 至 2020年 3月31日)	(自 2020年 4月1日 至 2021年 3月31日)
連結経常収益	百万円	24,155	23,551	23,185	22,985	22,904
連結経常利益	百万円	3,156	2,980	1,903	2,619	1,624
親会社株主に帰属する当期純利益	百万円	2,206	1,747	964	1,354	877
連結包括利益	百万円	1,551	2,400	227	3,393	6,363
連結純資産額	百万円	71,967	73,867	73,653	69,811	75,732
連結総資産額	百万円	1,092,427	1,114,907	1,096,172	1,123,375	1,244,933
1株当たり純資産額	円	5,323.28	5,521.73	5,492.97	5,106.05	5,675.68
1株当たり当期純利益	円	198.32	154.30	77.02	115.55	68.31
潜在株式調整後1株当たり当期純利益	円	95.14	80.02	38.49	46.61	28.34
自己資本比率	%	6.33	6.36	6.44	5.94	5.82
連結自己資本利益率	%	3.21	2.49	1.36	1.97	1.26
連結株価収益率	倍	6.60	8.43	10.51	5.48	12.44
営業活動によるキャッシュ・フロー	百万円	26,874	19,187	20,315	18,194	80,494
投資活動によるキャッシュ・フロー	百万円	7,439	4,084	10,291	3,032	513
財務活動によるキャッシュ・フロー	百万円	458	505	442	447	442
現金及び現金同等物の期末残高	百万円	61,675	76,272	65,806	80,521	160,060
従業員数 [外、平均臨時従業員数]	人	911 [264]	890 [270]	865 [276]	835 [285]	802 [295]

(注) 1. 当行及び国内連結子会社の消費税及び地方消費税(以下「消費税等」という。)の会計処理は、税抜方式によっております。

2. 2017年10月1日付で普通株式及び第1種優先株式10株につき1株の割合で株式併合を実施いたしました。

「1株当たり純資産額」「1株当たり当期純利益」及び「潜在株式調整後1株当たり当期純利益」は、2016年度の期首に当該株式併合が実施されたと仮定して算出しております。

3. 自己資本比率は、(期末純資産の部合計 - 期末新株予約権 - 期末非支配株主持分)を期末資産の部の合計で除して算出しております。

(2) 当行の当事業年度の前4事業年度及び当事業年度に係る主要な経営指標等の推移

回次		第137期	第138期	第139期	第140期	第141期
決算年月		2017年3月	2018年3月	2019年3月	2020年3月	2021年3月
経常収益	百万円	18,278	18,123	17,311	17,470	18,074
経常利益	百万円	2,883	2,695	1,719	2,324	1,391
当期純利益	百万円	2,113	1,648	900	1,258	792
資本金	百万円	19,544	19,544	19,544	19,544	19,544
発行済株式総数						
普通株式	千株	102,448	10,244	10,244	10,244	10,244
第1種優先株式		75,000	7,500	7,500	7,500	7,500
純資産額	百万円	67,522	69,149	68,786	64,799	70,290
総資産額	百万円	1,082,187	1,103,805	1,085,214	1,112,553	1,233,881
預金残高	百万円	900,057	920,766	902,030	920,654	1,008,684
貸出金残高	百万円	688,750	695,143	698,420	714,678	750,220
有価証券残高	百万円	313,285	314,468	304,272	299,751	307,672
1株当たり純資産額	円	5,155.50	5,337.65	5,302.38	4,908.65	5,451.74
1株当たり配当額						
普通株式	円	2.50	16.00	25.00	25.00	25.00
(内1株当たり中間配当額)	(円)	(1.00)	(1.00)	(10.00)	(10.00)	(10.00)
第1種優先株式		2.568	15.718	24.720	24.720	24.920
(内1株当たり中間配当額)		(1.027)	(0.982)	(9.888)	(9.888)	(9.968)
1株当たり当期純利益	円	189.15	144.49	70.72	106.07	59.83
潜在株式調整後1株当たり 当期純利益	円	91.13	75.46	35.95	43.31	25.57
自己資本比率	%	6.23	6.26	6.33	5.82	5.69
自己資本利益率	%	3.15	2.41	1.30	1.88	1.17
株価収益率	倍	6.92	9.01	11.45	5.97	14.20
配当性向	%	13.22	17.30	35.35	23.56	41.78
従業員数 [外、平均臨時雇用者数]	人	871 [137]	852 [140]	825 [147]	797 [156]	767 [167]
株主総利回り (比較指標: 配当込み TOPIX)	%	115.1 (114.7)	116.6 (132.9)	76.3 (126.2)	63.3 (114.2)	84.1 (162.3)
最高株価	円	158	1,478 [136]	1,321	953	917
最低株価	円	94	1,250 [119]	698	525	556

(注) 1. 消費税等の会計処理は、税抜方式によっております。

2. 第141期(2021年3月)中間配当についての取締役会決議は2020年11月10日に行いました。

3. 2017年10月1日付で普通株式及び第1種優先株式10株につき1株の割合で株式併合を実施いたしました。「1株当たり純資産額」「1株当たり当期純利益」及び「潜在株式調整後1株当たり当期純利益」は、第137期(2017年3月)の期首に当該株式併合が実施されたと仮定して算出しております。

- 4 . 2017年10月 1 日付で普通株式及び第 1 種優先株式10株につき 1 株の割合で株式併合を実施いたしました。第138期（2018年 3 月）の普通株式の 1 株当たり配当額16.00円は、中間配当額1.00円と期末配当額15.00円の合計となり、中間配当額1.00円は株式併合前の配当額、期末配当額15.00円は株式併合後の配当額となります。
また、第138期（2018年 3 月）の第 1 種優先株式の 1 株当たり配当額15.718円は、中間配当額0.982円と期末配当額14.736円の合計となり、中間配当額0.982円は株式併合前の配当額、期末配当額14.736円は株式併合後の配当額となります。
- 5 . 自己資本比率は、（ 期末純資産の部合計 - 期末新株予約権 ）を期末資産の部の合計で除して算出しております。
- 6 . 最高・最低株価は、東京証券取引所市場第一部におけるものであります。
- 7 . 2017年10月 1 日付で普通株式10株につき 1 株の割合で株式併合を実施しております。第138期の株価については、株式併合後の最高・最低株価を記載し、株式併合前の最高・最低株価は[]にて記載しております。

2【沿革】

1930年 1月20日	高知無尽株式会社設立
1951年10月20日	株式会社高知相互銀行に商号変更
1960年10月 6日	高知市堺町に現本社社屋完成、本店移転
1965年 7月 1日	大阪支店開設
1972年 5月29日	高知市本町に事務センター完成
1973年12月 5日	株式会社高財社設立
1974年 4月26日	東京支店開設
1974年10月 1日	オーシャンリース株式会社設立
1975年 7月 7日	オンライン稼働開始
1975年10月 1日	東京事務所設置
1976年 3月 1日	外国為替業務開始
1979年 8月22日	株式会社高銀ビジネス設立
1986年10月24日	海外コルレス業務開始
1987年 8月18日	株式会社高知ジェーシービー設立
1989年 2月 1日	普通銀行に転換し株式会社高知銀行に商号変更
1989年 8月18日	株式会社高銀ファイナンス設立
1997年 4月 1日	株式会社高銀システムサービス設立
2000年12月12日	株式会社高知ジェーシービーは、株式会社高知カードに商号変更
2003年 4月28日	株式会社高銀ファイナンス清算登記完了
2004年 4月 1日	株式会社高財社と株式会社高銀ビジネスが合併（存続会社：株式会社高銀ビジネス）
2004年10月 1日	株式会社高銀システムサービスと株式会社高銀ビジネスが合併（存続会社：株式会社高銀ビジネス）
2006年 3月 1日	東京証券取引所市場第二部に上場
2013年11月20日	東京証券取引所市場第一部に銘柄指定
2016年 4月 1日	こうぎん地域協働投資事業有限責任組合設立

3【事業の内容】

当行及び当行の関係会社は、当行、当行の連結子会社4社で構成され、銀行業務を中心に、リース業務、クレジットカード業務などの金融サービスに係る事業を行っております。

当行及び当行の関係会社の事業に係わる位置づけは次のとおりであります。なお、事業の区分は「第5 経理の状況 1(1)連結財務諸表 注記事項」に掲げるセグメントの区分と同一であります。

[銀行業]

当行の本店ほか支店71店等においては、預金業務、貸出業務、為替業務等を行っております。地域に密着した営業活動を展開しており、当行グループ（当行及び連結子会社）の中心となる業務であります。

また、連結子会社である株式会社高銀ビジネスにおいては店舗警備等業務、現金整理・物品販売等、銀行業務に付随した業務を行っております。連結子会社であるこうぎん地域協働投資事業有限責任組合は投資業務を行っております。

[リース業]

連結子会社であるオーシャンリース株式会社において、リース業務等を行っております。

[クレジットカード業]

連結子会社である株式会社高知カードにおいて、クレジットカード業務を行っております。

以上述べた事項を事業系統図によって示すと次のとおりであります。

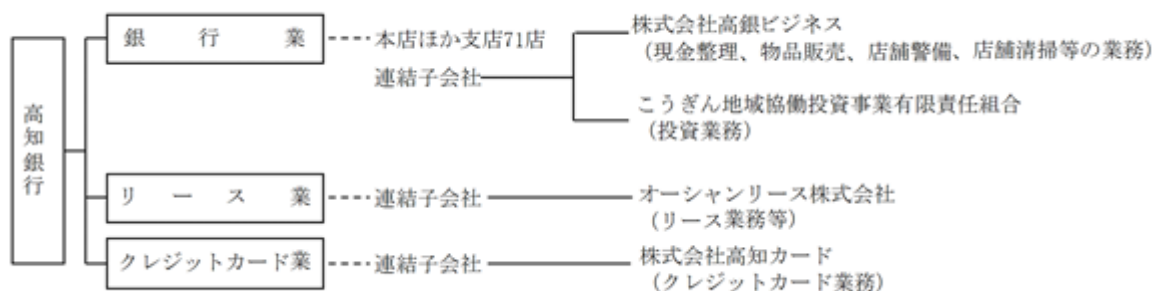

4【関係会社の状況】

名称	住所	資本金又は受入出資金 (百万円)	主要な事業の内容	議決権の所有(又は被所有)割合 (%)	当行との関係内容				
					役員の兼任等 (人)	資金援助	営業上の取引	設備の賃貸借	業務提携
(連結子会社)									
株式会社高銀ビジネス	高知県 高知市	10	銀行業	100 (-) [-]	- (-)	-	預金取引関係 業務委託取引関係	建物の一部を 賃貸借	-
こうぎん地域協働投資 事業有限責任組合	高知県 高知市	600	銀行業	-	(-)	-	預金取引関係	-	-
オーシャンリース株式 会社	高知県 高知市	20	リース業	45.0 (-) [20.0]	- (-)	-	リース取引関係 預金取引関係 金銭貸借関係	建物の一部を 賃貸借	-
株式会社高知カード	高知県 高知市	20	クレジット カード業	42.5 (37.5) [37.5]	- (-)	-	預金取引関係 金銭貸借関係	-	-

- (注) 1. 「主要な事業の内容」欄には、セグメント情報に記載された名称を記載しております。
2. 上記関係会社のうち、特定子会社に該当する会社はありません。
3. 上記関係会社のうち、有価証券報告書(又は有価証券届出書)を提出している会社はありません。
4. 「議決権の所有(又は被所有)割合」欄の()内は子会社による間接所有の割合(内書き)、[]内は、「自己と出資、人事、資金、技術、取引等において緊密な関係にあることにより自己の意思と同一の内容の議決権を行使すると認められる者」又は「自己の意思と同一の内容の議決権を行使することに同意している者」による所有割合(外書き)であります。
5. 「当行との関係内容」の「役員の兼任等」欄の()内は、当行の役員(内書き)であります。
6. 上記のうち、オーシャンリース株式会社は連結財務諸表の経常収益に占める連結子会社の経常収益(連結子会社相互間の内部収益を除く。)の割合が100分の10を超えております。

主要な損益情報等	経常収益	4,602百万円
	経常利益	239百万円
	当期純利益	159百万円
	純資産額	4,319百万円
	総資産額	11,919百万円

5【従業員の状況】

(1) 連結会社における従業員数

2021年3月31日現在

セグメントの名称	銀行業	リース業	クレジットカード業	合計
従業員数(人)	789 [279]	6 [8]	7 [8]	802 [295]

- (注) 1. 従業員数は、就業人員数であり嘱託及び臨時従業員301人を含んでおりません。
2. 嘱託及び臨時従業員は、[]内に当連結会計年度の平均人員を外書きで記載しております。
3. 嘱託及び臨時従業員には、派遣社員は含んでおりません。

(2) 当行の従業員数

2021年3月31日現在

従業員数(人)	平均年齢(歳)	平均勤続年数(年)	平均年間給与(千円)
767 [167]	40.8	17.8	5,406

- (注) 1. 従業員数は、就業人員数であり嘱託及び臨時従業員173人を含んでおりません。
2. 当行の従業員はすべて銀行業のセグメントに属しております。
3. 嘱託及び臨時従業員は、[]内に当事業年度の平均人員を外書きで記載しております。
4. 平均年間給与は、賞与及び基準外賃金を含んでおります。
5. 当行では従業員組合は組織されております。

第2【事業の状況】

1【経営方針、経営環境及び対処すべき課題等】

(1) 経営方針

当行は、「熱意」「調和」「誠実」の経営理念のもと、今後3年間（2021年度～2023年度）を計画期間とする新たな中期経営計画の概要について、以下のとおりとしております。

こうぎん新創造 第 期：進化

～社会環境の急激な変化を踏まえたビジネスモデルと財務力の向上～

「地域の皆さまを起点とした協働」により地域の発展に貢献することを目指し、デジタル技術等を活用した抜本的な業務効率化と、グループの連携体制を強化し事業領域の拡大を図ります。

地域金融機関を取り巻く環境は、国内の低金利環境が長期化していることに加え、デジタル技術の急速な進展によって業種や業態を超えた競争がますます激化しております。また、地域経済は、少子高齢化や社会的な流出による生産年齢人口の減少が進行しているほか、新型コロナウイルス感染症の拡大によって社会・経済活動や人々の価値観が抜本的かつ不可逆的に変化しております。

こうしたなか当行は、マテリアリティ（地域と当行それぞれの重要課題）を踏まえて、中期経営計画における目指す姿と基本方針を以下のとおり設定いたしました。

目指す姿「地域の価値向上に貢献する金融インフラ」
基本方針「地域密着型金融の深化」
「高付加価値サービスの提供」
「生産性の向上」

(2) 中期経営計画における基本方針と基本戦略

目指す姿「地域の価値向上に貢献する金融インフラ」の実現に向け、基本方針に基づく従来からの施策を「進化」させ、新たに策定した「営業戦略」と、その効果を最大限に引き出ししていくための「経営基盤戦略」に取り組んでまいります。

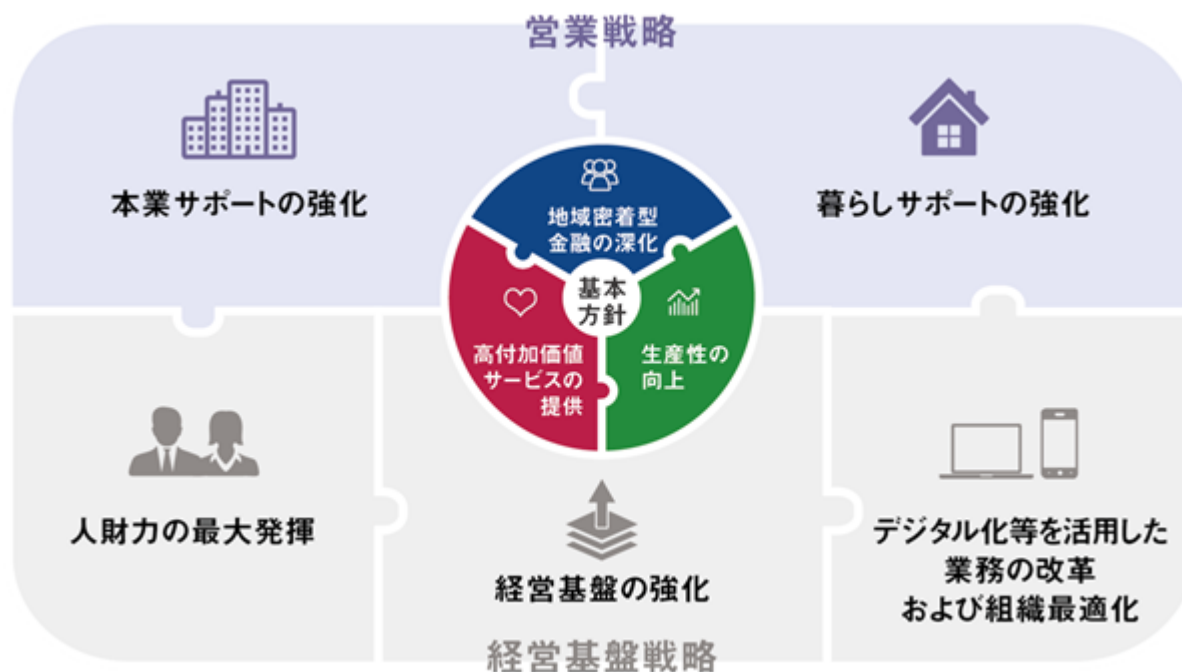

営業戦略



本業サポートの強化

事業お取引先が経営環境や社会の価値観などの急速な変化へ対応し、持続的な成長を実現できるよう、ともに経営課題の深堀に取り組み、その解決に向けた方策の提案と活動をサポートしてまいります。

- ポストコロナ対応のソリューションや経営改善支援
- 地域の商流をつくる面的な地域活性化支援
- 現場力強化に向け専門性が高い本部担当者を営業エリア単位で配置
- ヒートマップの活用など本部のデータ分析力と活動状況モニタリングの向上
- Kochi Big Advance等の活用による伴走型サポート強化



暮らしサポートの強化

“face to face”とWebなどマルチチャネルを強化し、金融リテラシーにまつわる情報提供や将来のライフイベントへの備えを提案する活動を通じて、地域の皆さまとリレーションを深めるとともに、未来を築くための様々なサポートを展開してまいります。

- 幅広い年代のさまざまなニーズを的確にとらえるマーケティングとライフスタイルに応じたプロモーション
- マネーアドバイザーの適正配置等による“face to face”営業体制のさらなる向上
- 幅広い年代層への金融リテラシーを通じた人生設計サポート
- フィナンシャル・プランニング拠点機能の強化
- Webチャネルの利便性向上などサービスチャネルの拡充

経営基盤戦略



デジタル化等を活用した業務の改革および組織最適化

BPRの継続に加えてデジタル化や本部集中化などの抜本的な効率化を推し進め、経営資源を再配分するとともに、内外連携を強化して営業活動の質と量を一層向上させてまいります。

- BPRの継続実施やRPA活用等による事務省力化と営業力強化に向けたリソースの最適配置
- 地域ごとのニーズに応じたプラットフォーム型店舗網への進化と顧客利便性向上に向けた新技術の活用



人財力の最大発揮

お客さま最善の利益に貢献する高質なコンサルティングを行うために、職員それぞれがスキルアップに取り組み持てる力を発揮できるよう、効果的な育成プログラムを実施するとともに、働き方改革を推進してワークライフバランスの向上に努めてまいります。

- 地域貢献活動に有効な資格取得の促進ならびに少人数オペレーションに対応するマルチスキル人財の育成
- 多様な人財の活用と働き方改革への対応に向けた女性活躍施策やワークライフバランスなどの推進



経営基盤の強化

グループ全体のコンプライアンス運営を向上させ、「こうぎんグループ」の総合力を発揮し、地域との共通価値創造を通じてSDGsの達成に貢献するとともに、リスク管理の高度化などによって財務基盤の強化を図ります。

- グループ間連携・ガバナンス強化による総合力の発揮と事業開発委員会等による新領域サービスの開拓
- 資本効率向上に向けたリスク・リターン管理体制の高度化

(3) 経営環境

2020年度（2020年4月1日から2021年3月31日）の日本経済は、輸出や生産に持ち直しの動きがみられたものの、新型コロナウイルス感染症の影響により、設備投資や雇用環境は弱い動きが継続しており、個人消費は持ち直しの動きに足踏みがみられるなど、総じて厳しい状況となりました。

当行の主要営業基盤である高知県の経済は、個人消費は緩やかな持ち直しの動きがみられましたが、新型コロナウイルス感染症の影響により、設備投資や製造業の生産は弱めの動きが継続し、全体としては弱い動きとなりました。

また、一方では少子高齢化の進展による人口の減少や地域間格差の拡大など様々な課題を抱えております。

(4) 優先的に対処すべき事業上および財務上の課題

地域経済は、少子高齢化の進行や生産年齢人口の減少などを背景とした経済規模縮小等の中長期的な課題を抱えており、加えて新型コロナウイルス感染症の波動的な拡大によって深刻な影響を受けております。

当行は、経済環境が不可逆的かつ急速に変化しているときにこそ、地域の皆さまとともに将来像を描いて、その実現に向けた実効性の高い支援を迅速に行うことが地域金融機関としての喫緊の課題であると認識しております。

こうした認識のもと、2021年度よりスタートさせた当行の中期経営計画「こうぎん新創造 第 期：進化」では、目指す姿として掲げた「地域の価値向上に貢献する金融インフラ」の実現に向けて、地域の皆さまを起点とした協働により共通価値を創造していく「ベスト・リージョナル・コラボレーション・バンク」の考え方を、さまざまなステークホルダーとサステナブル社会の実現を目指すSDGsに重ね合わせ、より付加価値の高いサービスを展開してまいります。

そのために、前中期経営計画「こうぎん新創造 第 期：変革」により構築した経営基盤を土台として、デジタル技術等を活用して抜本的に業務を効率化していくとともに、こうぎんグループ各社の連携を一層強化し、地域金融機関としての枠組みを超えて事業領域を拡大する「進化」に挑戦してまいります。

2【事業等のリスク】

有価証券報告書に記載した事業の状況、経理の状況等に関する事項のうち、経営者が連結会社の財政状態、経営成績及びキャッシュ・フローの状況に重要な影響を与える可能性があると認識している主要なリスクは、以下のとおりであります。

なお、以下の記載における将来に関する事項は、本有価証券報告書提出日現在において当行グループが判断したものであります。

当行及びグループ各社は、これらのリスク発生の可能性を認識したうえで、発生の回避及び発生した場合の対応に努める所存であります。

(特に重要なリスク)

(1) 信用リスクについて

当行は、個別債務者に対する厳正な与信審査・管理を行うことで個別債務者の信用リスクを管理するとともに、与信ポートフォリオ管理を行い信用リスクの分散にも留意しており、リスク管理部門はモニタリング結果を定期的にリスク管理委員会に報告しております。

また、新型コロナウイルス感染症拡大の影響が、事業規模を問わず幅広い業種に出ることが予想されますが、当行は関係機関と緊密に連携し、まずは取引先の資金繰り支援に全力を尽くし、その後の経済回復局面では様々なソリューション提供を行うことで、取引先の事業を支援していきたいと考えています。

不良債権について

貸出先の経営状況の変化や景気動向、とりわけ経営基盤としている高知県の景気動向によっては、当行の不良債権が増加する可能性があります。なお、当行は不良債権への対応を経営の主要課題と位置付け、その処理を進めておりますが、新型コロナウイルス感染症拡大の影響が深刻化した場合等で想定以上の処理費用が発生する可能性があります。

貸倒引当金について

当行は、貸出先の状況、担保・保証の価値及び過去の貸倒実績率等に基づいて、貸倒引当金を計上しております。実際の貸倒れが貸倒引当金計上時点における見積り等と乖離し、貸倒引当金を超える可能性があるとともに、経済環境の悪化、担保価値の下落又はその他予期せぬ事由により設定した見積り等を変更せざるを得なくなり、貸倒引当金の積み増しが発生する可能性があります。

なお、新型コロナウイルス感染症拡大の影響については、第5 経理の状況 1 連結財務諸表等 (1) 連結財務諸表 注記事項(重要な会計上の見積り)に記載の仮定を置き、貸倒引当金を計上しておりますが、影響が想定以上に深刻化した場合等、当初の見積りに用いた仮定が変化した場合、貸倒引当金に重要な影響を及ぼす可能性があります。

経営改善支援について

地域経済においては景気の回復感は乏しく厳しさは継続しており、当行は、困難な経営状況にある中小企業等の健全化に向けた経営改善支援の取組を通じて、地域経済の活性化や発展に貢献していく必要があると認識しています。この認識のもと、経営改善支援を強化するため、必要に応じて外部専門家等とも連携し実現可能性の高い抜本的な経営改善計画の策定に向けたサポートを行うとともに、その計画を完遂することに重点を置いた支援活動を行っておりますが、経営改善・再建が奏功しない場合には、企業の倒産が新たに発生する可能性があります。

地元の経済状況について

当行は、本店を高知県におき、四国島内の他3県のほか、東京都、大阪府、岡山県で営業展開しておりますが、営業の主要な基盤は高知県であります。地元の高知県は、相対的に公共投資への依存度が他県に比べ高く、経済規模も小さいことから、日本経済はもとより、地元経済の悪化が当行の経営成績及び財政状態に悪影響を及ぼす可能性があります。

(2) 市場リスクについて

当行は、下記の金利リスクや価格変動リスク等についてバリュアットリスク(VaR)などによりリスク量を計量化し、リスク管理委員会では市場リスク量が自己資本の一定範囲に収まっていることを確認するとともに、市場リスクの適切なコントロールに努めております。

金利リスクについて

資金運用手段である貸出金の貸出金利、債券投資等の利回り、資金調達手段である預金の金利は市場金利の動向の影響を受けております。これらの資金運用と資金調達との金額又は期間等のミスマッチが生じている状況において、予期せぬ金利変動が生じた場合、当行の経営成績及び財政状態に悪影響を及ぼす可能性があります。

有価証券の価格変動リスクについて

当行は、資金の運用効率を高めるため、有価証券運用を重視しております。有価証券運用に当たっては年度毎に取締役会で方針を決定し、また運用ポジションの限度額やロスカットルールを半期毎に定め、厳格なリスク管理を行っております。これらの保有有価証券は、金利上昇等の市場の変動や発行体の信用状況の変化によって、価格が低下する可能性があります。また、大幅な価格下落が継続する場合には、保有有価証券に減損または評価損が発生し、当行の経営成績や財政状態に悪影響を及ぼす可能性があります。

(その他の重要なリスク)

(1) 流動性リスクについて

当行は、資金の大半を預金により調達しておりますが、予期せぬ預金の流出等によって、資金繰りに支障を来し、あるいは通常よりも割高な金利での調達を余儀なくされることにより、損失を被る可能性があります。

流動性リスクの主管部である市場金融部においては資金繰り管理部門（キャッシュ・フロー管理）と流動性リスク管理部門（ALM管理）を分離することにより相互牽制機能を確保する体制としております。

(2) オペレーショナルリスクについて

当行は、リスク顕現化の未然防止と発生時の影響を極小化することをオペレーショナルリスク管理の基本方針としております。オペレーショナルリスク統括管理部署の経営統括部、事務リスク・システムリスクの主管部の事務システム部、法務リスクの主管部のコンプライアンス統括部が、リスクの状況についてモニタリングを行うとともに、業務運営部署を指導・監督しております。

事務リスクについて

当行は、預金・為替・貸出などの銀行業務に加え、証券・保険などの業務も行っており、こうした業務毎に規程・事務取扱要領・マニュアル等を定め、事務の厳正化に努めておりますが、故意又は過失等による事務事故が発生し、損失を被る可能性があります。

システムリスクについて

当行は、コンピュータシステムの安全稼働に万全を期すとともに、外部からの不正アクセスや情報漏洩の防止等セキュリティ対策を講じておりますが、当行及び外部のコンピュータシステムに障害が発生した場合は、業務に制限が加わる可能性や当行の経営成績及び財政状態に悪影響を及ぼす可能性があります。

法務リスクについて

当行は、主に予防法務に重点を置き、弁護士等の専門家や部署間との連携を行いながら、リスクの極小化に努めておりますが、法令違反や不完全な契約締結といった法律上の問題を原因として、損失あるいはトラブル等が発生する可能性があります。

風評リスクについて

当行は、「風評リスク発生時の緊急時対応計画（コンティンジェンシープラン）」を制定し、風評リスク発生時に適切に対応策を講じるよう体制の整備を行っておりますが、銀行業界及び当行に対するネガティブな報道や悪質な風評が流布された場合には、その内容の正確性にかかわらず当行の業務運営に悪影響を及ぼす可能性があります。

(3) 自己資本比率について

当行は、海外営業拠点を有しておりませんので、単体及び連結自己資本比率を銀行法で定められている国内基準の4%以上に維持する必要があります。当行の自己資本比率が要求される水準を下回った場合には、金融庁長官から、業務の全部または一部の停止等を含む様々な命令を受けることになります。

十分な自己資本を確保するため、信用リスク、市場リスク、オペレーショナルリスク等の各種リスク量と自己資本の相対比較、与信集中リスクや金利リスクが自己資本に与える影響度の分析、検討等を行っております。

(4) 繰延税金資産について

当行は、税効果会計を適用し、繰延税金資産を計上しております。将来の課税所得見積額の変更等により、当行が繰延税金資産の一部または全部の回収が困難であると判断した場合、当行は繰延税金資産を取り崩すことになり、その結果、当行の経営成績及び財政状態に悪影響を及ぼす可能性があります。

(5) 退職給付関係について

退職給付債務を計算する前提となる割引率等の基礎率の変更、退職給付水準の改定、ならびに年金資産の運用実績等の要因により、退職給付費用が増加する可能性があります。

(6) 固定資産の減損会計について

2006年3月期から固定資産の減損に係る会計基準が適用されており、当行におきましても減損会計を適用しております。今後の事業年度においても、収益性の低下や地価の下落、使用範囲又は方法の変更等により、当行が所有する固定資産に減損損失が発生する可能性があり、それにより当行の経営成績は影響を受ける可能性があります。

(7) お客さま情報の管理について

当行は、業務の運営に際して、多数の個人情報をはじめとするお客さまの情報を取得し、利用しております。当行は、個人情報保護法に定められる個人情報取扱事業者として、当該法令に基づき個人情報の利用目的の公表又は通知、個人データの安全管理、本人からの保有個人データの開示請求、個人情報の苦情処理等の対応を行うなど、お客さま情報の管理体制を構築しておりますが、将来において、お客さま情報の漏洩等、法令に反した場合は、主務大臣からの勧告及び命令、罰則規定の適用を受けるほか、当行への損害賠償請求や信用の低下等により、経営成績及び財政状態に悪影響を及ぼす可能性があります。

(8) 当行のビジネス戦略が奏功しないリスクについて

当行は、収益拡大を図るため、中小企業向け貸出及び個人向け貸出の増大や投資信託等の販売強化など、多様なビジネス戦略を実施しておりますが、様々な要因により想定した結果を得られない可能性があります。

(9) 主要な事業の前提事項に関するリスクについて

当行は、銀行法第4条第1項の規定に基づき、銀行の免許を受け、銀行業を営んでおります。銀行業については、有効期間その他の期限は法令等で定められておりませんが、銀行法第26条及び同第27条にて、業務の停止等及び免許の取消等となる要件が定められており、これに該当した場合、業務の停止等及び免許の取消等が命じられます。

なお、現時点において、当行はこれらの事由に該当する事実はないと認識しております。しかしながら、将来、何らかの事由により免許の取消等があった場合には、当行の主要な事業活動に支障を来すとともに、経営成績に重大な影響を及ぼす可能性があります。

また当行は、前記の銀行法をはじめとする各種規制及び法制度に基づいて業務を行っております。将来において、法令諸規則、会計制度及び税制等が変更された場合には、当行の業務運営や財政状態に影響を及ぼす可能性があります。

(10) 災害により損失を被るリスクについて

当行は、金融は経済活動を支える重要な社会インフラであると認識しており、災害等発生時における現金供給や資金決済などの金融機能を維持するため、業務継続計画（BCP）の策定、役職員の安否確認システムの導入、店舗等の耐震化、定期的な防災訓練の実施などの対策を講じております。

当行の主要な営業基盤である高知県を中心とした南海地震が発生した場合や台風などの自然災害の被害を受けた場合には、店舗の損壊等、被災による損害のほか、取引先の被災による信用リスクの上昇を通じて、当行の経営成績及び財政状態に悪影響を及ぼす可能性があります。

(11) 新型コロナウイルス等の感染拡大により損失を被るリスクについて

当行は、新型コロナウイルス等の感染拡大時において金融機能を維持するための対策を業務継続計画（BCP）に定めており、今般の新型コロナウイルス感染症への対策においてもBCPに則り対策本部を設置のうえ、時差勤務の実施、スプリット態勢の導入等により、感染防止対策と店舗業務の維持に努めました。しかしながら、感染被害は完全に排除できるものではないことから、人的被害を最小限にとどめるために止むを得ず業務の縮小を行った場合には、当行の経営成績及び財政状態に悪影響を及ぼす可能性があります。

また、新型コロナウイルス感染症の収束時期は依然不透明であり、当面は影響が続くものと予想しており、一定の影響があると認識しておりますが、新型コロナウイルス感染症の影響が想定以上に深刻化した場合等には当行の経営成績及び財政状態に重要な影響を及ぼす可能性があります。

3【経営者による財政状態、経営成績及びキャッシュ・フローの状況の分析】

(1) 経営成績等の状況の概要

当連結会計年度における当行グループ（当行及び連結子会社）の財政状態、経営成績およびキャッシュ・フロー（以下「経営成績等」という。）の状況の概要は次のとおりであります。

財政状態及び経営成績の状況

当連結会計年度におけるわが国の経済は、輸出や生産に持ち直しの動きがみられたものの、新型コロナウイルス感染症の影響により、設備投資や雇用環境は弱い動きが継続しており、個人消費は持ち直しの動きに足踏みがみられるなど、総じて厳しい状況となりました。

当行の主要営業基盤である高知県の経済は、個人消費は緩やかな持ち直しの動きがみられましたが、新型コロナウイルス感染症の影響により、設備投資や製造業の生産は弱めの動きが継続し、全体としては弱い動きとなりました。

このような情勢のもと、当連結会計年度における経営成績は、次のとおりとなりました。

譲渡性預金を含めた預金等は、一般法人預金、個人預金が増加したことから、前連結会計年度末比750億円増加（7.71%増加）して、当連結会計年度末残高は1兆490億円となりました。一方、貸出金も、各種サービス業、卸売業・小売業、不動産業・物品賃貸業、建設業、運輸業・郵便業等が増加したことから、前連結会計年度末比358億円増加（5.03%増加）して、当連結会計年度末残高は7,479億円となりました。また、有価証券は、社債等が増加したことから、前連結会計年度末比83億円増加（2.77%増加）して、当連結会計年度末残高は3,081億円となりました。

この結果、連結ベースにおける総資産は、前連結会計年度末比1,215億円増加（10.82%増加）して、当連結会計年度末残高は1兆2,449億円、負債は前連結会計年度末比1,156億円増加（10.97%増加）して、当連結会計年度末残高は1兆1,692億円、純資産は前連結会計年度末比59億円増加（8.48%増加）して、当連結会計年度末残高は757億円となりました。

損益面では、連結経常収益は、貸出金利息や有価証券利息配当金の減少等により、前連結会計年度比80百万円減少して229億4百万円となりました。一方、連結経常費用は与信関連費用の増加等により、前連結会計年度比9億13百万円増加して212億79百万円となりました。この結果、連結経常利益は、前連結会計年度比9億94百万円減少して16億24百万円となりました。

特別損益、法人税等及び非支配株主に帰属する当期純利益を加減後の親会社株主に帰属する当期純利益は、前連結会計年度比4億76百万円減少して8億77百万円となりました。

なお、セグメント情報における業績については、銀行業務での経常収益は前連結会計年度比6億5百万円増加して180億78百万円、経常費用は前連結会計年度比15億37百万円増加して166億79百万円、セグメント利益は前連結会計年度比9億32百万円減少して13億98百万円、セグメント資産は前連結会計年度比1,216億1百万円増加して1兆2,339億34百万円、セグメント負債は前連結会計年度比1,159億82百万円増加して1兆1,632億39百万円となりました。

リース業務での経常収益は前連結会計年度比6億2百万円減少して46億19百万円、経常費用は前連結会計年度比6億16百万円減少して43億63百万円、セグメント利益は前連結会計年度比13百万円増加して2億56百万円、セグメント資産は前連結会計年度比3億56百万円減少して119億19百万円、セグメント負債は前連結会計年度比6億32百万円減少して76億68百万円となりました。

クレジットカード業務での経常収益は前連結会計年度比85百万円減少して3億17百万円、経常費用は前連結会計年度比12百万円減少して3億45百万円、セグメント損益は前連結会計年度比72百万円減少して27百万円、セグメント資産は前連結会計年度比9百万円減少して27億70百万円、セグメント負債は前連結会計年度比35百万円減少して16億63百万円となりました。

キャッシュ・フローの状況

当連結会計年度における現金及び現金同等物は、前連結会計年度末比795億38百万円増加して、期末残高は1,600億60百万円となりました。

（営業活動によるキャッシュ・フロー）

預金の増加等により804億94百万円となりました。（前連結会計年度比 623億円増加）

（投資活動によるキャッシュ・フロー）

有価証券の取得等により 5億13百万円となりました。（前連結会計年度比 25億19百万円増加）

（財務活動によるキャッシュ・フロー）

配当金の支払等により 4億42百万円となりました。（前連結会計年度比 4百万円増加）

国内・国際業務部門別収支

当連結会計年度における資金運用収支は、前連結会計年度比1億45百万円減少して134億23百万円となりました。これは国内業務部門で同22百万円減少して126億12百万円、国際業務部門で同1億22百万円減少して8億10百万円となったことによるものであります。

役務取引等収支は、前連結会計年度比29百万円減少して4億82百万円となりました。これは国内業務部門で同31百万円減少して4億71百万円、国際業務部門で同1百万円増加して11百万円となったことによるものであります。

その他業務収支は、前連結会計年度比5億93百万円減少して3億95百万円となりました。これは国内業務部門で同8億78百万円減少して3億65百万円、国際業務部門で同2億84百万円増加して29百万円となったことによるものであります。

種類	期別	国内業務部門	国際業務部門	合計
		金額(百万円)	金額(百万円)	金額(百万円)
資金運用収支	前連結会計年度	12,635	933	13,568
	当連結会計年度	12,612	810	13,423
うち資金運用収益	前連結会計年度	13,044	1,020	41 14,024
	当連結会計年度	12,996	868	33 13,831
うち資金調達費用	前連結会計年度	409	86	41 455
	当連結会計年度	383	57	33 408
役務取引等収支	前連結会計年度	502	9	512
	当連結会計年度	471	11	482
うち役務取引等収益	前連結会計年度	2,250	15	2,266
	当連結会計年度	2,130	18	2,149
うち役務取引等費用	前連結会計年度	1,747	6	1,753
	当連結会計年度	1,658	7	1,666
その他業務収支	前連結会計年度	512	314	198
	当連結会計年度	365	29	395
うちその他業務収益	前連結会計年度	5,729	9	5,738
	当連結会計年度	4,831	31	4,862
うちその他業務費用	前連結会計年度	5,216	323	5,540
	当連結会計年度	5,197	60	5,257

- (注) 1. 国内業務部門は、当行及び連結子会社の円建取引、国際業務部門は当行及び連結子会社の外貨建取引であります。ただし、円建対非居住者取引は国際業務部門に含めております。
2. 連結会社間の取引に係る収益・費用につきましては、相殺消去のうえ記載しております。
3. 資金運用収益及び資金調達費用の合計欄の上段の計数は、国内業務部門と国際業務部門の間の資金貸借の利息であります。
4. 資金調達費用は、金銭の信託運用見合費用(前連結会計年度0百万円、当連結会計年度0百万円)を控除して表示しております。

国内・国際業務部門別資金運用 / 調達 の 状況

当連結会計年度における資金運用勘定の平均残高は、前連結会計年度比840億74百万円増加して1兆1,187億62百万円となりました。内訳は、国内業務部門で同828億60百万円増加して1兆1,126億79百万円、国際業務部門で同16億84百万円減少して620億11百万円であります。

資金運用利回りは前連結会計年度比0.12ポイント低下して1.23%となりました。

一方、資金調達勘定の平均残高は、前連結会計年度比1,220億72百万円増加して1兆1,302億60百万円となりました。内訳は、国内業務部門で同1,208億54百万円増加して1兆1,247億49百万円、国際業務部門で同16億80百万円減少して614億38百万円であります。

資金調達利回りは、前連結会計年度比0.01ポイント低下して0.03%となりました。

この結果、国内・国際業務部門合計で、受取利息は前連結会計年度比1億92百万円減少して138億31百万円、支払利息は同47百万円減少して4億8百万円となりました。

イ. 国内業務部門

種類	期別	平均残高	利息	利回り
		金額(百万円)	金額(百万円)	(%)
資金運用勘定	前連結会計年度	(58,826) 1,029,819	(41) 13,044	1.26
	当連結会計年度	(55,927) 1,112,679	(33) 12,996	1.16
うち貸出金	前連結会計年度	684,982	9,991	1.45
	当連結会計年度	720,556	9,915	1.37
うち商品有価証券	前連結会計年度	-	-	-
	当連結会計年度	-	-	-
うち有価証券	前連結会計年度	244,342	2,968	1.21
	当連結会計年度	246,268	2,941	1.19
うちコールローン及び買入手形	前連結会計年度	229	0	0.33
	当連結会計年度	2,216	2	0.12
うち買現先勘定	前連結会計年度	-	-	-
	当連結会計年度	-	-	-
うち債券貸借取引支払保証金	前連結会計年度	-	-	-
	当連結会計年度	-	-	-
うち預け金	前連結会計年度	41,437	40	0.09
	当連結会計年度	87,710	76	0.08
資金調達勘定	前連結会計年度	1,003,894	409	0.04
	当連結会計年度	1,124,749	383	0.03
うち預金	前連結会計年度	909,438	370	0.04
	当連結会計年度	1,000,304	346	0.03
うち譲渡性預金	前連結会計年度	39,380	12	0.03
	当連結会計年度	37,471	14	0.03

種類	期別	平均残高	利息	利回り
		金額(百万円)	金額(百万円)	(%)
うちコールマネー及び売 渡手形	前連結会計年度	30	0	0.00
	当連結会計年度	-	-	-
うち売現先勘定	前連結会計年度	-	-	-
	当連結会計年度	-	-	-
うち債券貸借取引受入担 保金	前連結会計年度	-	-	-
	当連結会計年度	-	-	-
うちコマーシャル・ペー パー	前連結会計年度	-	-	-
	当連結会計年度	-	-	-
うち借入金	前連結会計年度	56,073	27	0.04
	当連結会計年度	87,996	22	0.02

(注) 1. 「国内業務部門」とは、当行及び連結子会社の円建取引であります。ただし、円建対非居住者取引は、国内業務部門から除いております。

2. 平均残高は、原則として日々の残高の平均に基づいて算出しておりますが、当行以外の子会社については、主として月末毎の残高に基づく平均残高を利用しております。

3. ()内は国内業務部門と国際業務部門の間の資金貸借の平均残高及び利息(内書き)であります。

4. 資金運用勘定は無利息預け金の平均残高(前連結会計年度9,304百万円、当連結会計年度46,422百万円)を、資金調達勘定は金銭の信託運用見合額の平均残高(前連結会計年度1,069百万円、当連結会計年度1,069百万円)及び利息(前連結会計年度0百万円、当連結会計年度0百万円)をそれぞれ控除して表示しております。

5. 連結会社間の取引に係る債権・債務及び収益・費用につきましては、相殺消去のうえ記載しております。

ロ. 国際業務部門

種類	期別	平均残高	利息	利回り
		金額(百万円)	金額(百万円)	(%)
資金運用勘定	前連結会計年度	63,695	1,020	1.60
	当連結会計年度	62,011	868	1.40
うち貸出金	前連結会計年度	5,781	87	1.51
	当連結会計年度	6,955	69	1.00
うち商品有価証券	前連結会計年度	-	-	-
	当連結会計年度	-	-	-
うち有価証券	前連結会計年度	56,655	920	1.62
	当連結会計年度	54,048	795	1.47
うちコールローン及び買入手形	前連結会計年度	-	-	-
	当連結会計年度	-	-	-
うち買現先勘定	前連結会計年度	-	-	-
	当連結会計年度	-	-	-
うち債券貸借取引支払保証金	前連結会計年度	-	-	-
	当連結会計年度	-	-	-
うち預け金	前連結会計年度	-	-	-
	当連結会計年度	-	-	-
資金調達勘定	前連結会計年度	(58,826)	(41)	0.13
		63,119	86	
	当連結会計年度	(55,927)	(33)	0.09
		61,438	57	
うち預金	前連結会計年度	3,407	24	0.70
	当連結会計年度	3,695	11	0.29
うち譲渡性預金	前連結会計年度	-	-	-
	当連結会計年度	-	-	-
うちコールマネー及び売渡手形	前連結会計年度	880	21	2.46
	当連結会計年度	1,812	13	0.74
うち売現先勘定	前連結会計年度	-	-	-
	当連結会計年度	-	-	-
うち債券貸借取引受入担保金	前連結会計年度	-	-	-
	当連結会計年度	-	-	-
うちコマースナル・ペーパー	前連結会計年度	-	-	-
	当連結会計年度	-	-	-
うち借入金	前連結会計年度	-	-	-
	当連結会計年度	-	-	-

- (注) 1. 「国際業務部門」とは、当行及び連結子会社の外貨建取引であります。ただし、円建対非居住者取引は、国際業務部門に含めております。
2. 国際業務部門の外貨建取引の平均残高は、月次カレント方式（前月末TT仲値を当該月のノンエクステンジ取引に適用する方法）により算出しております。
3. ()内は国内業務部門と国際業務部門の間の資金貸借の平均残高及び利息（内書き）であります。
4. 資金運用勘定は無利息預け金の平均残高（前連結会計年度6百万円、当連結会計年度7百万円）を、控除して表示しております。
5. 連結会社間の取引に係る債権・債務及び収益・費用につきましては、相殺消去のうえ記載しております。

八. 合計

種類	期別	平均残高	利息	利回り
		金額(百万円)	金額(百万円)	(%)
資金運用勘定	前連結会計年度	1,034,687	14,024	1.35
	当連結会計年度	1,118,762	13,831	1.23
うち貸出金	前連結会計年度	690,764	10,079	1.45
	当連結会計年度	727,512	9,984	1.37
うち商品有価証券	前連結会計年度	-	-	-
	当連結会計年度	-	-	-
うち有価証券	前連結会計年度	300,997	3,889	1.29
	当連結会計年度	300,316	3,736	1.24
うちコールローン及び買入手形	前連結会計年度	229	0	0.33
	当連結会計年度	2,216	2	0.12
うち買現先勘定	前連結会計年度	-	-	-
	当連結会計年度	-	-	-
うち債券貸借取引支払保証金	前連結会計年度	-	-	-
	当連結会計年度	-	-	-
うち預け金	前連結会計年度	41,437	40	0.09
	当連結会計年度	87,710	76	0.08
資金調達勘定	前連結会計年度	1,008,187	455	0.04
	当連結会計年度	1,130,260	408	0.03
うち預金	前連結会計年度	912,846	394	0.04
	当連結会計年度	1,003,999	357	0.03
うち譲渡性預金	前連結会計年度	39,380	12	0.03
	当連結会計年度	37,471	14	0.03
うちコールマネー及び売渡手形	前連結会計年度	910	21	2.38
	当連結会計年度	1,812	13	0.74
うち売現先勘定	前連結会計年度	-	-	-
	当連結会計年度	-	-	-
うち債券貸借取引受入担保金	前連結会計年度	-	-	-
	当連結会計年度	-	-	-
うちコマーシャル・ペーパー	前連結会計年度	-	-	-
	当連結会計年度	-	-	-
うち借入金	前連結会計年度	56,073	27	0.04
	当連結会計年度	87,996	22	0.02

- (注) 1. 国内業務部門と国際業務部門間の資金貸借の平均残高及び利息は相殺して記載しております。
2. 資金運用勘定は無利息預け金の平均残高(前連結会計年度9,310百万円、当連結会計年度46,429百万円)を、資金調達勘定は金銭の信託運用見合額の平均残高(前連結会計年度1,069百万円、当連結会計年度1,069百万円)及び利息(前連結会計年度0百万円、当連結会計年度0百万円)をそれぞれ控除して表示しております。
3. 連結会社間の取引に係る債権・債務及び収益・費用につきましては、相殺消去のうえ記載しております。

国内・国際業務部門別役務取引の状況

当連結会計年度における役務取引等収益は、前連結会計年度比1億17百万円減少して21億49百万円となりました。これは、国内業務部門で同1億20百万円減少して21億30百万円、国際業務部門で同3百万円増加して18百万円となったことによるものであります。

一方、役務取引等費用は、前連結会計年度比87百万円減少して16億66百万円となりました。これは国内業務部門で同89百万円減少して16億58百万円、国際業務部門で同1百万円増加して7百万円となったことによるものであります。

種類	期別	国内業務部門	国際業務部門	合計
		金額(百万円)	金額(百万円)	金額(百万円)
役務取引等収益	前連結会計年度	2,250	15	2,266
	当連結会計年度	2,130	18	2,149
うち預金・貸出業務	前連結会計年度	525	-	525
	当連結会計年度	481	-	481
うち為替業務	前連結会計年度	634	15	649
	当連結会計年度	609	18	628
うち証券関連業務	前連結会計年度	429	-	429
	当連結会計年度	431	-	431
うち代理業務	前連結会計年度	25	-	25
	当連結会計年度	38	-	38
うち保護預り・貸金庫業務	前連結会計年度	6	-	6
	当連結会計年度	6	-	6
うち保証業務	前連結会計年度	60	0	61
	当連結会計年度	34	0	35
役務取引等費用	前連結会計年度	1,747	6	1,753
	当連結会計年度	1,658	7	1,666
うち為替業務	前連結会計年度	100	6	106
	当連結会計年度	95	7	103

- (注) 1. 国内業務部門は、当行及び連結子会社の円建取引、国際業務部門は当行及び連結子会社の外貨建取引であります。ただし、円建対非居住者取引は、国際業務部門に含めております。
2. 連結会社間の取引に係る収益・費用につきましては、相殺消去のうえ記載しております。

国内・国際業務部門別預金残高の状況
預金の種類別残高（未残）

種類	期別	国内業務部門	国際業務部門	合計
		金額（百万円）	金額（百万円）	金額（百万円）
預金合計	前連結会計年度	915,650	3,587	919,238
	当連結会計年度	1,003,486	3,889	1,007,376
うち流動性預金	前連結会計年度	430,679	-	430,679
	当連結会計年度	515,358	-	515,358
うち定期性預金	前連結会計年度	483,161	-	483,161
	当連結会計年度	486,210	-	486,210
うちその他	前連結会計年度	1,809	3,587	5,397
	当連結会計年度	1,918	3,889	5,807
譲渡性預金	前連結会計年度	54,700	-	54,700
	当連結会計年度	41,660	-	41,660
総合計	前連結会計年度	970,350	3,587	973,938
	当連結会計年度	1,045,146	3,889	1,049,036

（注）1．国内業務部門は、当行及び連結子会社の円建取引、国際業務部門は当行及び連結子会社の外貨建取引であります。ただし、円建対非居住者取引は、国際業務部門に含めております。

2．流動性預金 = 当座預金 + 普通預金 + 貯蓄預金 + 通知預金

3．定期性預金 = 定期預金 + 定期積金

4．連結会社間の取引に係る債権・債務につきましては、相殺消去のうえ記載しております。

貸出金残高の状況
イ. 業種別貸出状況（末残・構成比）

業種別	前連結会計年度		当連結会計年度	
	金額（百万円）	構成比（％）	金額（百万円）	構成比（％）
国内（除く特別国際金融取引勘定分）	712,085	100.00	747,928	100.00
製造業	60,846	8.55	56,633	7.57
農業、林業	3,547	0.50	3,583	0.48
漁業	5,291	0.74	4,719	0.63
鉱業、採石業、砂利採取業	279	0.04	267	0.04
建設業	35,834	5.03	41,917	5.60
電気・ガス・熱供給・水道業	35,129	4.93	33,761	4.51
情報通信業	9,644	1.36	10,292	1.38
運輸業、郵便業	17,397	2.44	22,597	3.02
卸売業、小売業	87,229	12.25	96,393	12.89
金融業、保険業	41,017	5.76	41,546	5.56
不動産業、物品賃貸業	106,409	14.94	113,624	15.19
各種サービス業	107,404	15.08	120,468	16.11
地方公共団体	85,690	12.04	87,234	11.66
その他	116,362	16.34	114,889	15.36
特別国際金融取引勘定分	-	-	-	-
政府等	-	-	-	-
金融機関	-	-	-	-
その他	-	-	-	-
合計	712,085		747,928	

（注）「国内」とは当行及び国内子会社であります。

ロ. 外国政府等向け債権残高（国別）
該当ありません。

国内・国際業務部門別有価証券の状況
有価証券残高（未残）

種類	期別	国内業務部門	国際業務部門	合計
		金額（百万円）	金額（百万円）	金額（百万円）
国債	前連結会計年度	34,324	-	34,324
	当連結会計年度	21,771	-	21,771
地方債	前連結会計年度	7,333	-	7,333
	当連結会計年度	3,344	-	3,344
社債	前連結会計年度	137,469	-	137,469
	当連結会計年度	169,654	-	169,654
株式	前連結会計年度	15,638	-	15,638
	当連結会計年度	16,908	-	16,908
その他の証券	前連結会計年度	50,284	54,817	105,102
	当連結会計年度	43,621	52,881	96,503
合計	前連結会計年度	245,050	54,817	299,868
	当連結会計年度	255,300	52,881	308,181

（注）1．国内業務部門は、当行及び連結子会社の円建取引、国際業務部門は当行及び連結子会社の外貨建取引であります。ただし、円建対非居住者取引は、国際業務部門に含めております。

2．「その他の証券」には、外国債券を含んでおります。

(自己資本比率の状況)

(参考)

自己資本比率は、銀行法第14条の2の規定に基づき、銀行がその保有する資産等に照らし自己資本の充実の状況が適当であるかどうかを判断するための基準(平成18年金融庁告示第19号)に定められた算式に基づき、連結ベースと単体ベースの双方について算出しております。

なお、当行は、国内基準を適用のうえ、信用リスク・アセットの算出においては標準的手法を採用しております。

連結自己資本比率(国内基準)

(単位:億円、%)

	2021年3月31日
1. 連結自己資本比率(2/3)	9.72
2. 連結における自己資本の額	663
3. リスク・アセットの額	6,823
4. 連結総所要自己資本額	272

単体自己資本比率(国内基準)

(単位:億円、%)

	2021年3月31日
1. 自己資本比率(2/3)	9.43
2. 単体における自己資本の額	632
3. リスク・アセットの額	6,704
4. 単体総所要自己資本額	268

(資産の査定)

(参考)

資産の査定は、「金融機能の再生のための緊急措置に関する法律」(平成10年法律第132号)第6条に基づき、当行の貸借対照表の社債(当該社債を有する金融機関がその元本の償還及び利息の支払の全部又は一部について保証しているものであって、当該社債の発行が金融商品取引法(昭和23年法律第25号)第2条第3項に規定する有価証券の私募によるものに限る。)、貸出金、外国為替、その他資産中の未収利息及び仮払金、支払承諾見返の各勘定に計上されるもの並びに貸借対照表に注記することとされている有価証券の貸付けを行っている場合のその有価証券(使用貸借又は賃貸借契約によるものに限る。)について債務者の財政状態及び経営成績等を基礎として次のとおり区分するものであります。

1. 破産更生債権及びこれらに準ずる債権

破産更生債権及びこれらに準ずる債権とは、破産手続開始、更生手続開始、再生手続開始の申立て等の事由により経営破綻に陥っている債務者に対する債権及びこれらに準ずる債権をいう。

2. 危険債権

危険債権とは、債務者が経営破綻の状態には至っていないが、財政状態及び経営成績が悪化し、契約に従った債権の元本の回収及び利息の受取りができない可能性の高い債権をいう。

3. 要管理債権

要管理債権とは、3カ月以上延滞債権及び貸出条件緩和債権をいう。

4. 正常債権

正常債権とは、債務者の財政状態及び経営成績に特に問題がないものとして、上記1から3までに掲げる債権以外のものに区分される債権をいう。

資産の査定額

債権の区分	2020年3月31日	2021年3月31日
	金額(億円)	金額(億円)
破産更生債権及びこれらに準ずる債権	50	47
危険債権	220	231
要管理債権	13	20
正常債権	7,043	7,399

(生産、受注及び販売等の状況)

(参考)

当行グループは銀行業が主体であり、業務の特殊性から該当する情報はありません。

(2) 経営者の視点による経営成績等の状況に関する分析・検討内容

経営者の視点による当行グループの経営成績等の状況に関する分析・検討内容は次のとおりであります。

なお、以下の記載における将来に関する事項は、本有価証券報告書提出日現在において当行グループが判断したものであり、将来に関する事項は不確実性を内在、あるいはリスクを含んでいるため、将来生じる実際の結果と大きく異なる可能性もありますのでご留意ください。

財政状態

イ．資産の部

貸出金

貸出金は、コロナ禍により、社会・経済活動が停滞する厳しい状況の中、金融仲介機能を発揮して地域中小企業の資金繰り支援に真摯に取り組んでまいりました結果、前連結会計年度末比358億円増加（5.03%増加）して、期末残高は7,479億円となりました。

業種別では、製造業等の減少もありましたが、各種サービス業、卸売業・小売業、不動産業・物品賃貸業、建設業、運輸業・郵便業等で増加しました。

・不良債権の状況

地域企業に対する再建支援を行うとともに、経営破綻した先については、債権売却等による不良債権のオフバランス化を進めておりますが、新型コロナウイルス感染症の影響もあり、リスク管理債権は、前連結会計年度末に比べ14億円増加して296億円となりました。また、貸出金残高に対するリスク管理債権の比率は、貸出金残高も増加したことから前連結会計年度末と同じ3.95%となりました。

(リスク管理債権の状況)

	前連結会計年度末(A)	当連結会計年度末(B)	増減(B) - (A)
	金額(百万円)	金額(百万円)	金額(百万円)
破綻先債権	625	783	158
延滞債権	26,240	26,811	571
3カ月以上延滞債権	-	-	-
貸出条件緩和債権	1,287	2,007	720
合計(C)	28,153	29,602	1,449
貸出金残高(D)	712,085	747,928	35,843
(C) / (D) × 100(%)	3.95	3.95	0.00

有価証券

有価証券は、収益向上を目的に効果的な運用に努めるなか、市場価格の回復により、前連結会計年度末に比べ83億円増加（2.77%増加）して、期末残高は3,081億円となりました。

ロ．負債の部

預金

預金は、新型コロナウイルス対応融資や特別定額給付金の歩留まり等もあり、一般法人預金、個人預金等が増加した結果、前連結会計年度末に比べ881億円増加(9.58%増加)して、期末残高は1兆73億円となりました。

ハ．純資産の部

前連結会計年度末は、新型コロナウイルス感染症拡大の影響等による市場環境の急変等により、その他有価証券評価差額金が48億円減少しましたが、当連結会計年度末は市場価格の回復等により、その他有価証券評価差額金が51億円増加したこと等から、純資産の部の合計は前連結会計年度末に比べ59億円増加（8.48%増加）して、757億円となりました。内訳では、資本金は195億円、資本剰余金は166億円、利益剰余金は267億円、その他有価証券評価差額金は62億円となっております。

・連結自己資本比率（国内基準）

自己資本額は、前連結会計年度末に比べ7億円増加して663億円となりました。

また、リスクアセットは同41億円減少して6,823億円となりました。

この結果、連結自己資本比率（国内基準）は、前連結会計年度末に比べ0.16ポイント上昇して9.72%となりました。

経営成績

当連結会計年度の連結経常収益は、貸出金利息や有価証券利息配当金の減少を主因に前連結会計年度に比べ80百万円減少して229億4百万円となりました。一方、連結経常費用は与信関連費用の増加を主因に、同9億13百万円増加して212億79百万円となりました。この結果、連結経常利益は、同9億94百万円減少して16億24百万円となりました。これに特別損益、法人税等及び非支配株主に帰属する当期純利益を加減後の親会社株主に帰属する当期純利益は同4億76百万円減少して8億77百万円となりました。

資金運用収支は、前連結会計年度に比べ預金利息が減少しましたが、有価証券利息配当金、貸出金利息が減少したこと等により、1億45百万円減少して134億23百万円となりました。

役務取引等収支は、支払保証料等の役務取引等費用は減少しましたが、預金・貸出業務関連手数料等の役務取引等収益も減少したことにより、同29百万円減少して4億82百万円となりました。

その他業務収支は、国債等債券損益の減少等により、同5億93百万円減少して3億95百万円となりました。

営業経費は、人件費、物件費等の減少により、同2億21百万円減少して115億39百万円となりました。

その他経常収支は、株式等売却益の増加を主因にその他経常収益が同11億5百万円増加しましたが、貸出金償却、貸倒引当金繰入額の増加を主因にその他経常費用も同15億51百万円増加したことにより、同4億46百万円減少して3億46百万円となりました。

セグメントごとの財政状態及び経営成績

セグメント情報における業績については、銀行業務での経常収益は株式等売却益の増加等により、前連結会計年度比6億5百万円増加して180億78百万円、経常費用は与信関連費用の増加等により、前連結会計年度比15億37百万円増加して166億79百万円となりました。この結果、セグメント利益は前連結会計年度比9億32百万円減少して13億98百万円となりました。セグメント資産は預け金の増加等により、前連結会計年度比1,216億1百万円増加して1兆2,339億34百万円、セグメント負債は預金等の増加等により、前連結会計年度比1,159億82百万円増加して1兆1,632億39百万円となりました。

リース業務での経常収益はリース料収入の減少等により、前連結会計年度比6億2百万円減少して46億19百万円、経常費用はリース費用の減少等により、前連結会計年度比6億16百万円減少して43億63百万円となりました。この結果、セグメント利益は前連結会計年度比13百万円増加して2億56百万円となりました。セグメント資産はリース債権及びリース投資資産の減少等により、前連結会計年度比3億56百万円減少して119億19百万円、セグメント負債は借入金の減少等により、前連結会計年度比6億32百万円減少して76億68百万円となりました。

クレジットカード業務での経常収益は株式等売却益の減少等により、前連結会計年度比85百万円減少して3億17百万円、経常費用は営業経費の減少等により、前連結会計年度比12百万円減少して3億45百万円となりました。この結果、セグメント損益は前連結会計年度比72百万円減少して27百万円となりました。セグメント資産は未収金の減少等により、前連結会計年度比9百万円減少して27億70百万円、セグメント負債は未払金の減少等により、前連結会計年度比35百万円減少して16億63百万円となりました。

経営目標の達成状況（単体）

中期経営計画（2018年4月～2021年3月）の主要計数目標及び達成状況は次のとおりであります。

	2019年3月期		2020年3月期		2021年3月期		
	(計画)	(実績)	(計画)	(実績)	(計画)	(実績)	(計画比)
コア業務純益 1	1,957百万円	1,521百万円	1,940百万円	2,235百万円	2,423百万円	2,632百万円	209百万円
業務粗利益経費率 2	71.19%	73.16%	71.37%	72.53%	70.03%	74.79%	4.75%
当期純利益	15億円	9億円	15億円	12億円	16億円	7億円	8億円
自己資本比率	9.4%程度	9.60%	9.3%程度	9.25%	9.3%程度	9.43%	0.13%

1 コア業務純益 = 業務純益 + 一般貸倒引当金繰入額 - 国債等債券関係損益

2 業務粗利益経費率 = (経費 - 機械化関連費用) ÷ 業務粗利益

イ．コア業務純益

コロナ禍により、社会・経済活動が停滞する厳しい状況の中、金融仲介機能を発揮して地域中小企業の資金繰り支援に真摯に取り組んでまいりました結果、貸出金平残は計画を460億65百万円上回りました。一方、市場金利の低下に加えて金融機関同士の競争激化により、貸出金利回りが計画を0.198ポイント下回ったことから、貸出金利息収入は計画を7億24百万円下回りました。

有価証券平残は計画を100億62百万円下回り、有価証券利回りも計画を0.051ポイント下回ったことから、有価証券利息は計画を2億82百万円下回りました。

預金平残（譲渡性預金含む）は計画を1,054億97百万円上回ったものの、預金利回りが計画を0.012ポイント下回ったことから、預金利息は計画を70百万円下回りました。

これらの結果、資金利益は計画を8億89百万円下回りました。

お客さま本位の業務運営に関する取組方針のもと、投資信託・生命保険など金融商品の積極的な販売に取り組みましたが、役務取引等利益は計画を1億83百万円下回りました。また、経費は、人員の新陳代謝等により人件費が計画を5億43百万円、設備投資の時期の変更などから、物件費が計画を3億37百万円、税金が計画を23百万円、それぞれ下回ったことから、計画を9億5百万円下回りました。これらの結果、コア業務純益は計画を2億9百万円上回りました。

ロ．業務粗利益経費率

資金利益が計画を8億89百万円、役務取引等利益が計画を1億83百万円、その他業務利益が計画を9億32百万円、それぞれ下回ったことから、業務粗利益は計画を20億5百万円下回りました。また、人件費が計画を5億43百万円、機械化関連費用を除く物件費が計画を2億17百万円、税金が計画を23百万円、いずれも下回り、機械化関連費用を除く経費は計画を7億85百万円下回りました。

これらの結果、業務粗利益経費率は74.79%となり、計画を4.75ポイント上回りました。

ハ．当期純利益

コア業務純益の要因に加え、債券勘定収支・株式勘定収支が計画を2億13百万円上回りましたが、与信関連費用は計画を15億90百万円上回りました。これらの結果、経常利益は計画を10億円下回り、特別利益2億11百万円計上後、特別損失や法人税等が計画を68百万円上回ったことから、当期純利益は計画を8億58百万円下回りました。

ニ．自己資本比率

リスク・アセットの額が計画を下回ったこと等から、自己資本比率は計画を0.13ポイント程度上回りました。

資本の財源及び資金の流動性

当行グループの中核事業は銀行業であることから、資金調達手段は主に預金であり、資金運用手段は主に貸出金、有価証券であります。当連結会計年度の現金及び現金同等物の期首残高は805億21百万円であります。営業活動によるキャッシュ・フローは預金の増加等により804億94百万円、投資活動によるキャッシュ・フローは有価証券の取得等により5億13百万円、財務活動によるキャッシュ・フローは配当金の支払等により4億42百万円となったことから、期中現金及び現金同等物は795億38百万円増加して、期末残高は1,600億60百万円となっております。

なお資本的支出や株主還元等は、自己資金で対応する予定です。

重要な会計上の見積り及び当該見積りに用いた仮定

連結財務諸表の作成に当たって用いた会計上の見積り及び当該見積りに用いた仮定のうち、重要なものについては、第5 経理の状況 1 連結財務諸表等 (1) 連結財務諸表 注記事項(重要な会計上の見積り)に記載のとおりであります。

4 【経営上の重要な契約等】

該当事項はありません。

5 【研究開発活動】

該当事項はありません。

第3【設備の状況】

1【設備投資等の概要】

セグメントごとの設備投資については、次のとおりであります。

銀行業においては、お客さまの利便性向上を更に図るため等、当連結会計年度に南支店の移転新設等の設備投資を実施いたしました。

上記のほか、事務機器の新設・更新等を行った結果、当連結会計年度の当行の設備投資総額は1,257百万円となりました。

リース業及びクレジットカード業については、重要な設備投資はありません。

また、当連結会計年度において、経営効率化のため、銀行業の次の主要な施設を売却しており、その内容は次のとおりであります。

	店舗名その他	所在地	設備の内容	売却除却時期・区分	前期末帳簿価額 (百万円)
当行	伊野社宅	高知県吾川郡	社宅	2020年7月・売却	12
当行	本山出張所	高知県長岡郡	出張所	2020年8月・売却	0
当行	本山社宅	高知県長岡郡	社宅	2020年8月・売却	0
当行	大阪百舌鳥社宅	大阪府堺市	社宅	2020年9月・売却	281
当行	八幡浜社宅	愛媛県八幡浜市	社宅	2020年12月・売却	5

2【主要な設備の状況】

当連結会計年度末における主要な設備の状況は次のとおりであります。

(2021年3月31日現在)

会社名	店舗名その他	所在地	セグメントの名称	設備の内容	土地		建物	動産	リース資産	合計	従業員数(人)
					面積(m ²)	帳簿価額(百万円)					
	本店	高知県高知市	銀行業	店舗	3,797.24	2,798	981	478	22	4,280	180
	東支店ほか29店	" "	"	店舗	(4,795.42) 16,857.61	1,911	1,468	187	-	3,568	245
	室戸支店ほか1店	" 室戸市	"	店舗	(152.00) 1,300.92	38	32	4	-	76	9
	中芸支店	" 奈半利町	"	店舗	(6.98) 741.12	44	57	4	-	105	7
	安芸支店	" 安芸市	"	店舗	(5.67) 626.94	76	14	5	-	96	9
	野市支店ほか1店	" 香南市	"	店舗	(13.54) 1,369.99	86	19	11	-	117	15
	山田支店	" 香美市	"	店舗	(7.75) 1,126.42	55	6	3	-	64	8
	後免支店ほか2店	" 南国市	"	店舗	(2,605.16) 4,410.30	204	131	11	-	347	22
	豊永支店	" 大豊町	"	店舗	(19.01) 285.77	2	0	3	-	6	5
	嶺北支店	" 土佐町	"	店舗	(10.75) 952.36	39	72	5	-	117	7
	伊野支店	" いの町	"	店舗	(16.52) 880.37	138	55	3	-	196	10
	高岡支店ほか1店	" 土佐市	"	店舗	(56.22) 1,335.59	125	19	9	-	154	12
	佐川支店	" 佐川町	"	店舗	(20.17) 956.29	59	72	1	-	133	8
	越知支店	" 越知町	"	店舗	(12.21) 589.69	46	44	2	-	92	6
	池川支店	" 仁淀川町	"	店舗	380.23	7	20	1	-	29	5
	須崎支店ほか1店	" 須崎市	"	店舗	1,292.32	64	23	5	-	93	12
	梶原支店	" 梶原町	"	店舗	(22.42) 22.42	-	25	2	-	28	6
	窪川支店ほか1店	" 四万十町	"	店舗	297.51	14	10	5	-	30	11
	佐賀支店	" 黒潮町	"	店舗	(9.72) 712.72	32	46	3	-	82	5
	中村支店	" 四万十市	"	店舗	(17.20) 1,076.19	175	74	9	-	258	14
	清水支店	" 土佐清水市	"	店舗	(14.82) 1,999.39	72	151	18	-	241	8
	宿毛支店	" 宿毛市	"	店舗	-	-	1	3	-	5	9
	徳島支店	徳島県徳島市	"	店舗	410.20	82	36	1	-	120	10
	阿南支店	" 阿南市	"	店舗	(992.00) 992.00	-	54	3	-	58	6
	池田支店	" 三好市	"	店舗	(6.23) 279.58	16	4	2	-	24	5
	城辺支店	愛媛県愛南町	"	店舗	713.79	14	15	1	-	32	6
	宇和島支店	" 宇和島市	"	店舗	611.80	57	13	2	-	73	7
	八幡浜支店	" 八幡浜市	"	店舗	352.19	22	3	3	-	29	6

当行

	会社名	店舗名その他	所在地	セグメントの名称	設備の内容	土地	建物	動産	リース資産	合計	従業員数(人)	
						面積(㎡)						帳簿価額(百万円)
当行		松山支店	愛媛県松山市	銀行業	店舗	784.41	364	77	5	-	447	11
		今治支店	" 今治市	"	店舗	1,028.81	123	174	6	-	304	10
		新居浜支店	" 新居浜市	"	店舗	826.50	97	21	5	-	125	9
		高松支店	香川県高松市	"	店舗	942.97	105	53	2	-	161	10
		岡山支店	岡山県岡山市	"	店舗	-	-	5	2	-	8	8
		大阪支店	大阪府大阪市	"	店舗	-	-	4	3	-	8	10
		東京支店	東京都千代田区	"	店舗	-	-	4	2	-	6	9
		計				(8,783.79) 47,953.64	6,879	3,800	825	22	11,528	720
		事務センター	高知県高知市	銀行業	事務センター	1,211.76	1,021	308	-	-	1,329	47
		社宅・寮	高知県高知市ほか	"	社宅・寮	(797.15) 20,649.53	1,569	791	-	-	2,360	-
		その他の施設	高知県高知市ほか	"	その他	14,419.19	511	8	-	-	520	-
		合計				(9,580.94) 84,234.12	9,981	4,908	825	22	15,738	767
連結 子会社	株式会社 高銀ビジ ネス	本社	高知県高知市	銀行業	附属 建物	(-) -	-	0	0	6	7	19
連結 子会社	オー シャン リース 株式会 社	本社	高知県高知市	リース 業	宅地 建物 他	99.00	10	1	37	-	48	9

- (注) 1. 当行の主要な設備は、店舗、事務センター、社宅・寮であるため、銀行業に一括計上しております。
2. 当行の土地の面積欄の()内は、借地の面積(内書き)であり、その年間賃借料は建物も含め235百万円
であります。
3. 当行の動産は、事務機械328百万円、その他497百万円であります。
4. 当行の店舗外現金自動設備118か所は上記に含めて記載しております。

3【設備の新設、除却等の計画】

当行及び連結子会社の設備投資につきましては、店舗の改築や老朽設備の更改等に努めております。当連結会計年度末において計画中的である重要な設備の新設、除却、売却等は次のとおりであります。

(1) 新設、移転

現時点では投資予定金額等の具体的内容が未定のため、個別には記載しておりません。

(2) 除却、解体

該当ありません。

(3) 売却

旧南支店跡地および片町研修会館跡地の売却を予定しております。

第4【提出会社の状況】

1【株式等の状況】

(1)【株式の総数等】

【株式の総数】

種類	発行可能株式総数(株)
普通株式	40,900,000
第1種優先株式	40,900,000
計	40,900,000

【発行済株式】

種類	事業年度末現在発行数 (株) (2021年3月31日)	提出日現在発行数 (株) (2021年6月28日)	上場金融商品取引所名 又は登録認可金融商品 取引業協会名	内容
普通株式	10,244,800	10,244,800	東京証券取引所 市場第一部	権利内容に何ら限定のない 当行における標準となる株 式であり、単元株式数は 100株であります。
第1種優先株式 (注)1	7,500,000	7,500,000	非上場	(注)2,3,4,5
計	17,744,800	17,744,800		

- (注)1. 第1種優先株式は、企業内容等の開示に関する内閣府令第19条第8項に規定する行使価額修正条項付新株予約権付社債券等であります。
2. 行使価額修正条項付新株予約権付社債券等である第1種優先株式の特質につきましては、当行の普通株式の株価を基準として取得価額が修正され、取得と引換えに交付する普通株式数変動し、その修正基準・頻度および行使価額の下限等は、(注)5.に記載のとおりであります。なお、行使価額修正条項付新株予約権付社債券等に表示された権利の行使に関する事項、および株券の売買に関する事項についての当該行使価額修正条項付新株予約権付社債券等の所有者との取決めはありません。
3. 単元株式数は100株であり、議決権はありません。また、会社法第322条第2項に規定する定款の定めはありません。
4. 第1種優先株式については、当行は、規定の条件に基づき取得することができます。

5. 第1種優先株式の内容は下記のとおりであります。

(1) 第1種優先配当金

当銀行は、定款第34条第1項に定める期末の剰余金の配当をするときは、当該剰余金の配当に係る基準日の最終の株主名簿に記載または記録された第1種優先株式を有する株主（以下、「第1種優先株主」という。）または第1種優先株式の登録株式質権者（以下、「第1種優先登録株式質権者」という。）に対し、普通株式を有する株主（以下、「普通株主」という。）および普通株式の登録株式質権者（以下、「普通登録株式質権者」という。）に先立ち、第1種優先株式1株につき、第1種優先株式1株当たりの払込金額相当額（ただし、第1種優先株式につき、株式の分割、株式無償割当て、株式の併合またはこれに類する事由があった場合には、適切に調整される。）に、下記(2)に定める配当率（以下、「第1種優先配当率」という。）を乗じて算出した額の金銭（円位未満小数第4位まで算出し、その小数第4位を切り上げる。）（以下、「第1種優先配当金」という。）の配当をする。ただし、当該基準日の属する事業年度において第1種優先株主または第1種優先登録株式質権者に対して下記(5)に定める第1種優先中間配当金を支払ったときは、その額を控除した額とする。

(2) 第1種優先配当率

各事業年度に係る第1種優先配当率

第1種優先配当率 = 日本円TIBOR（12ヶ月物） + 1.10%（%未満小数第4位まで算出し、その小数第4位を四捨五入する。）

上記の算式において「日本円TIBOR（12ヶ月物）」とは、毎年4月1日（ただし、当該日が銀行休業日の場合はその直後の営業日）（以下、「第1種優先配当率決定日」という。）の午前11時における日本円12ヶ月物トーキョー・インター・バンク・オファード・レート（日本円TIBOR）として全国銀行協会によって公表される数値またはこれに準ずるものと認められるものを指すものとする。日本円TIBOR（12ヶ月物）が公表されていない場合は、第1種優先配当率決定日において、ロンドン時間午前11時現在のReuters3750ページに表示されるロンドン・インター・バンク・オファード・レート（ユーロ円LIBOR12ヶ月物（360日ベース））として、英国銀行協会（BBA）によって公表される数値を、日本円TIBOR（12ヶ月物）に代えて用いるものとする。

ただし、上記の算式の結果が8%を超える場合には、第1種優先配当率は8%とする。

(3) 非累積条項

ある事業年度において第1種優先株主または第1種優先登録株式質権者に対してする剰余金の配当の額が第1種優先配当金の額に達しないときは、その不足額は翌事業年度以降に累積しない。

(4) 非参加条項

第1種優先株主または第1種優先登録株式質権者に対しては、第1種優先配当金の額を超えて剰余金の配当は行わない。ただし、当銀行が行う吸収分割手続きの中で行われる会社法第758条第8号口もしくは同法第760条第7号口に規定される剰余金の配当または当銀行が行う新設分割手続きの中で行われる同法第763条第12号口もしくは同法第765条第1項第8号口に規定される剰余金の配当についてはこの限りでない。

(5) 第1種優先中間配当金

当銀行は、定款第34条第2項に定める中間配当をするときは、当該中間配当に係る基準日の最終の株主名簿に記載または記録された第1種優先株主または第1種優先登録株式質権者に対し、普通株主および普通登録株式質権者に先立ち、第1種優先株式1株につき、第1種優先配当金の額の2分の1を上限とする金銭（以下、「第1種優先中間配当金」という。）を支払う。

(6) 残余財産の分配

残余財産の分配

当銀行は、残余財産を分配するときは、第1種優先株主または第1種優先登録株式質権者に対し、普通株主および普通登録株式質権者に先立ち、第1種優先株式1株につき、第1種優先株式1株当たりの払込金額相当額（ただし、第1種優先株式につき、株式の分割、株式無償割当て、株式の併合またはこれに類する事由があった場合には、適切に調整される。）に下記に定める経過第1種優先配当金相当額を加えた額の金銭を支払う。

非参加条項

第1種優先株主または第1種優先登録株式質権者に対しては、上記のほか、残余財産の分配は行わない。

経過第1種優先配当金相当額

第1種優先株式1株当たりの経過第1種優先配当金相当額は、残余財産の分配が行われる日（以下、「分配日」という。）において、分配日の属する事業年度の初日（同日を含む。）から分配日（同日を含む。）までの日数に第1種優先配当金の額を乗じた金額を365で除して得られる額（円位未満小数第4位まで算出し、その小数第4位を切り上げる。）をいう。ただし、分配日の属する事業年度において第1種優先株主または第1種優先登録株式質権者に対して第1種優先中間配当金を支払ったときは、その額を控除した額とする。

(7) 議決権

第1種優先株主は、全ての事項につき株主総会において議決権を行使することができない。ただし、第1種優先株主は、定時株主総会に第1種優先配当金の額全部（第1種優先中間配当金を支払ったときは、その額を控除した額）の支払いを受ける旨の議案が提出されないときはその定時株主総会より、第1種優先配当金の額全部（第1種優先中間配当金を支払ったときは、その額を控除した額）の支払いを受ける旨の議案が定時株主総会において否決されたときはその定時株主総会の終結の時より、第1種優先配当金の額全部（第1種優先中間配当金を支払ったときは、その額を控除した額）の支払いを受ける旨の決議がなされる時までの間は、全ての事項について株主総会において議決権を行使することができる。

(8) 普通株式を対価とする取得請求権

取得請求権

第1種優先株主は、下記 に定める取得を請求することができる期間中、当銀行に対して、自己の有する第1種優先株式を取得することを請求することができる。かかる取得の請求があった場合、当銀行は、第1種優先株主がかかる取得の請求をした第1種優先株式を取得すると引換えに、下記 に定める財産を当該第1種優先株主に対して交付するものとする。

取得を請求することができる期間

2010年12月29日から2024年12月28日まで（以下、「取得請求期間」という。）とする。

取得と引換えに交付すべき財産

当銀行は、第1種優先株式の取得と引換えに、第1種優先株主が取得の請求をした第1種優先株式数に第1種優先株式1株当たりの払込金額相当額（ただし、第1種優先株式につき、株式の分割、株式無償割当て、株式の併合またはこれに類する事由があった場合には、適切に調整される。）を乗じた額を下記 ないしに定める取得価額で除した数の普通株式を交付する。なお、第1種優先株式の取得と引換えに交付すべき普通株式の数に1株に満たない端数があるときは、会社法第167条第3項に従ってこれを取扱う。

当初取得価額

取得価額は、当初、取得請求期間の初日に先立つ5連続取引日（取得請求期間の初日を含まず、株式会社東京証券取引所（当銀行の普通株式が複数の金融商品取引所に上場されている場合、取得請求期間の初日に先立つ1年間における出来高が最多の金融商品取引所）における当銀行の普通株式の終値（気配表示を含む。以下、「終値」という。）が算出されない日を除く。）の毎日の終値の平均値に相当する金額（円位未満小数第1位まで算出し、その小数第1位を切り捨てる。）とする。ただし、かかる計算の結果、取得価額が下記 に定める下限取得価額を下回る場合は、下限取得価額とする。

取得価額の修正

取得請求期間において、毎月第3金曜日（以下、「決定日」という。）の翌日以降、取得価額は、決定日まで（当日を含む。）の直近の5連続取引日（ただし、終値のない日は除き、決定日が取引日ではない場合は、決定日の直前の取引日までの5連続取引日とする。）の終値の平均値に相当する金額（円位未満小数第1位まで算出し、その小数第1位を切り捨てる。）に修正される。ただし、かかる計算の結果、修正後取得価額が下記 に定める下限取得価額を下回る場合は、修正後取得価額は下限取得価額とする。なお、上記5連続取引日の初日以降決定日まで（当日を含む。）の間に、下記 に定める取得価額の調整事由が生じた場合、修正後取得価額は、取締役会が適当と判断する金額に調整される。

上限取得価額

取得価額には上限を設けない。

下限取得価額

下限取得価額は502円とする（ただし、下記 による調整を受ける。）。

取得価額の調整

イ．第1種優先株式の発行後、次の各号のいずれかに該当する場合には、取得価額（下限取得価額を含む。）を次に定める算式（以下、「取得価額調整式」という。）により調整する（以下、調整後の取得価額を「調整後取得価額」という。）。取得価額調整式の計算については、円位未満小数第1位まで算出し、その小数第1位を切り捨てる。

$$\text{調整後取得価額} = \text{調整前取得価額} \times \frac{\text{既発行普通株式数} + \frac{\text{交付普通株式数} \times \text{1株当たりの払込金額}}{\text{時価}}}{\text{既発行普通株式数} + \text{交付普通株式数}}$$

- () 取得価額調整式に使用する時価を下回る払込金額をもって普通株式を発行または自己株式である普通株式を処分する場合（無償割当ての場合を含む。）（ただし、当銀行の普通株式の交付を請求できる取得請求権付株式もしくは新株予約権（新株予約権付社債に付されたものを含む。以下本において同じ。）その他の証券（以下、「取得請求権付株式等」という。）、または当銀行の普通株式の交付と引換えに当銀行が取得することができる取得条項付株式もしくは取得条項付新株予約権その他の証券（以下、「取得条項付株式等」という。）が取得または行使され、これに対して普通株式が交付される場合を除く。）

調整後取得価額は、払込期日（払込期間が定められた場合は当該払込期間の末日とする。以下同じ。）（無償割当ての場合はその効力発生日）の翌日以降、または株主に募集株式の割当てを受ける権利を与えるためもしくは無償割当てのための基準日がある場合はその日の翌日以降、これを適用する。

- () 株式の分割をする場合

調整後取得価額は、株式の分割のための基準日に分割により増加する普通株式数（基準日における当銀行の自己株式である普通株式に係り増加する普通株式数を除く。）が交付されたものとみなして取得価額調整式を適用して算出し、その基準日の翌日以降、これを適用する。

- () 取得価額調整式に使用する時価を下回る価額（下記二．に定義する意味を有する。以下、本（ ）、下記（ ）および（ ）ならびに下記八．（ ）において同じ。）をもって当銀行の普通株式の交付を請求できる取得請求権付株式等を発行する場合（無償割当ての場合を含む。）

調整後取得価額は、当該取得請求権付株式等の払込期日（新株予約権の場合は割当日）（無償割当ての場合はその効力発生日）に、または株主に取得請求権付株式等の割当てを受ける権利を与えるためもしくは無償割当てのための基準日がある場合はその日に、当該取得請求権付株式等の全部が当初の条件で取得または行使されて普通株式が交付されたものとみなして取得価額調整式を適用して算出し、その払込期日（新株予約権の場合は割当日）（無償割当ての場合はその効力発生日）の翌日以降、またはその基準日の翌日以降、これを適用する。

上記にかかわらず、上記の普通株式が交付されたものとみなされる日において価額が確定しておらず、後日一定の日（以下、「価額決定日」という。）に価額が決定される取得請求権付株式等を発行した場合において、決定された価額が取得価額調整式に使用する時価を下回る場合には、調整後取得価額は、当該価額決定日に残存する取得請求権付株式等の全部が価額決定日に確定した条件で取得または行使されて普通株式が交付されたものとみなして取得価額調整式を適用して算出し、当該価額決定日の翌日以降これを適用する。

- () 当銀行が発行した取得請求権付株式等に、価額がその発行日以降に修正される条件（本イ．またはロ．と類似する希薄化防止のための調整を除く。）が付されている場合で、当該修正が行われる日（以下、「修正日」という。）における修正後の価額（以下、「修正価額」という。）が取得価額調整式に使用する時価を下回る場合

調整後取得価額は、修正日に、残存する当該取得請求権付株式等の全部が修正価額で取得または行使されて普通株式が交付されたものとみなして取得価額調整式を適用して算出し、当該修正日の翌日以降これを適用する。

なお、かかる取得価額調整式の適用に際しては、下記(a)ないし(c)の場合に応じて、調整後取得価額を適用する日の前日において有効な取得価額に、それぞれの場合に定める割合（以下、「調整係数」という。）を乗じた額を調整前取得価額とみなすものとする。

- (a) 当該取得請求権付株式等について当該修正日前に上記（ ）または本（ ）による調整が行われていない場合

調整係数は1とする。

- (b) 当該取得請求権付株式等について当該修正日の前に上記（ ）または本（ ）による調整が行われている場合であって、当該調整後、当該修正日までの間に、上記 による取得価額の修正が行われている場合

調整係数は1とする。

ただし、下限取得価額の算定においては、調整係数は、上記（ ）または本（ ）による直前の調整を行う前の下限取得価額を当該調整後の下限取得価額で除した割合とする。

- (c) 当該取得請求権付株式等について当該修正日の前に上記（ ）または本（ ）による調整が行われている場合であって、当該調整後、当該修正日までの間に、上記 による取得価額の修正が行われていない場合

調整係数は、上記（ ）または本（ ）による直前の調整を行う前の取得価額を当該調整後の取得価額で除した割合とする。

- () 取得条項付株式等の取得と引換えに取得価額調整式に使用される時価を下回る価額をもって普通株式を交付する場合
調整後取得価額は、取得日の翌日以降これを適用する。
ただし、当該取得条項付株式等について既に上記()または()による取得価額の調整が行われている場合には、調整後取得価額は、当該取得と引換えに普通株式が交付された後の完全希薄化後普通株式数(下記ホ.に定義する。)が、当該取得の直前の既発行普通株式数を超えるときに限り、当該超過する普通株式数が交付されたものとみなして取得価額調整式を適用して算出し、取得の直前の既発行普通株式数を超えないときは、本()による調整は行わない。
- () 株式の併合をする場合
調整後取得価額は、株式の併合の効力発生日以降、併合により減少した普通株式数(効力発生日における当銀行の自己株式である普通株式に係り減少した普通株式数を除く。)を負の値で表示して交付普通株式数とみなして取得価額調整式を適用して算出し、これを適用する。
- ロ. 上記イ.()ないし()に掲げる場合のほか、合併、会社分割、株式交換または株式移転等により、取得価額(下限取得価額を含む。)の調整を必要とする場合は、取締役会が適当と判断する取得価額(下限取得価額を含む。)に変更される。
- 八.() 取得価額調整式に使用する「時価」は、調整後取得価額を適用する日に先立つ5連続取引日の終値の平均値(終値のない日数を除く。)とする。ただし、平均値の計算は円位未満小数第1位まで算出し、その小数第1位を切り捨てる。なお、上記5連続取引日の間に、取得価額の調整事由が生じた場合、調整後取得価額は、本 に準じて調整する。
- () 取得価額調整式に使用する「調整前取得価額」は、調整後取得価額を適用する日の前日において有効な取得価額とする。
- () 取得価額調整式に使用する「既発行普通株式数」は、基準日がある場合はその日(上記イ.()ないし()に基づき当該基準日において交付されたものとみなされる普通株式数は含まない。)の、基準日がない場合は調整後取得価額を適用する日の1ヶ月前の日の、当銀行の発行済普通株式数(自己株式である普通株式数を除く。)に当該取得価額の調整の前に上記イ.およびロ.に基づき「交付普通株式数」とみなされた普通株式であって未だ交付されていない普通株式数(ある取得請求権付株式等について上記イ.() (b)または(c)に基づく調整が初めて適用される日(当該日を含む。)からは、当該取得請求権付株式等に係る直近の上記イ.() (b)または(c)に基づく調整に先立って適用された上記イ.()または()に基づく調整により「交付普通株式数」とみなされた普通株式数は含まない。)を加えたものとする。
- () 取得価額調整式に使用する「1株当たりの払込金額」とは、上記イ.()の場合には、当該払込金額(無償割当ての場合は0円)(金銭以外の財産による払込の場合には適正な評価額)、上記イ.()および()の場合には0円、上記イ.()ないし()の場合には価額(ただし、()の場合は修正価額)とする。
- 二. 上記イ.()ないし()および上記八.()において「価額」とは、取得請求権付株式等または取得条項付株式等の発行に際して払込みがなされた額(新株予約権の場合には、その行使に際して出資される財産の価額を加えた額とする。)から、その取得または行使に際して当該取得請求権付株式等または取得条項付株式等の所持人に交付される普通株式以外の財産の価額を控除した金額を、その取得または行使に際して交付される普通株式数で除した金額をいう。
- ホ. 上記イ.()において「完全希薄化後普通株式数」とは、調整後取得価額を適用する日の既発行普通株式数から、上記八.()に従って既発行普通株式数に含まれている未だ交付されていない普通株式数で当該取得条項付株式等に係るものを除いて、当該取得条項付株式等の取得により交付される普通株式数を加えたものとする。
- へ. 上記イ.()ないし()において、当該各行為に係る基準日が定められ、かつ当該各行為が当該基準日以降に開催される当銀行の株主総会における一定の事項に関する承認決議を停止条件としている場合には、上記イ.()ないし()の規定にかかわらず、調整後取得価額は、当該承認決議をした株主総会の終結の日の翌日以降にこれを適用する。
- ト. 取得価額調整式により算出された調整後取得価額と調整前取得価額との差額が1円未満にとどまるときは、取得価額の調整は、これを行わない。ただし、その後取得価額調整式による取得価額の調整を必要とする事由が発生し、取得価額を算出する場合には、取得価額調整式中の調整前取得価額に代えて調整前取得価額からこの差額を差し引いた額を使用する。

合理的な措置

上記 ないし に定める取得価額（下記（10） に定める一斉取得価額を含む。以下、本 において同じ。）は、希薄化防止および異なる種類の株式の株主間の実質的公平の見地から解釈されるものとし、その算定が困難となる場合または算定の結果が不合理となる場合には、当銀行の取締役会は、取得価額の適切な調整その他の合理的に必要な措置をとるものとする。

取得請求受付場所

大阪市中央区北浜四丁目5番33号
三井住友信託銀行株式会社証券代行部

取得請求の効力発生

取得請求の効力は、取得請求に要する書類が上記 に記載する取得請求受付場所に到着したときに発生する。

(9) 金銭を対価とする取得条項

金銭を対価とする取得条項

当銀行は、2019年12月29日以降、取締役会が別に定める日（以下、「取得日」という。）が到来したときは、法令上可能な範囲で、第1種優先株式の全部または一部を取得することができる。ただし、取締役会は、当該取締役会の開催日までの30連続取引日（開催日を含む。）の全ての日において終値が下限取得価額を下回っている場合で、かつ、金融庁の事前承認を得ている場合に限り、取得日を定めることができる。この場合、当銀行は、かかる第1種優先株式を取得するのと引換えに、下記 に定める財産を第1種優先株主に対して交付するものとする。なお、第1種優先株式の一部を取得するときは、按分比例の方法による。取得日の決定後も上記(8) に定める取得請求権の行使は妨げられないものとする。

取得と引換えに交付すべき財産

当銀行は、第1種優先株式の取得と引換えに、第1種優先株式1株につき、第1種優先株式1株当たりの払込金額相当額（ただし、第1種優先株式につき、株式の分割、株式無償割当て、株式の併合またはこれに類する事由があった場合には、適切に調整される。）に経過第1種優先配当金相当額を加えた額の金銭を交付する。なお、本 においては、上記(6) に定める経過第1種優先配当金相当額の計算における「残余財産の分配が行われる日」および「分配日」をいずれも「取得日」と読み替えて、経過第1種優先配当金相当額を計算する。

(10) 普通株式を対価とする取得条項

普通株式を対価とする取得条項

当銀行は、取得請求期間の末日までに当銀行に取得されていない第1種優先株式の全てを取得請求期間の末日の翌日（以下、「一斉取得日」という。）をもって取得する。この場合、当銀行は、かかる第1種優先株式を取得するのと引換えに、第1種優先株主に対し、その有する第1種優先株式数に第1種優先株式1株当たりの払込金額相当額（ただし、第1種優先株式につき、株式の分割、株式無償割当て、株式の併合またはこれに類する事由があった場合には、適切に調整される。）を乗じた額を下記 に定める普通株式の時価（以下、「一斉取得価額」という。）で除した数の普通株式を交付するものとする。第1種優先株式の取得と引換えに交付すべき普通株式の数に1株に満たない端数がある場合には、会社法第234条に従ってこれを取扱う。

一斉取得価額

一斉取得価額は、一斉取得日に先立つ45取引日目に始まる30連続取引日の毎日の終値の平均値（終値が算出されない日を除く。）に相当する金額（円位未満小数第1位まで算出し、その小数第1位を切り捨てる。）とする。ただし、かかる計算の結果、一斉取得価額が下限取得価額を下回る場合は、一斉取得価額は下限取得価額とする。

(11) 株式の分割または併合および株式無償割当て

分割または併合

当銀行は、株式の分割または併合を行うときは、普通株式および第1種優先株式の種類ごとに、同時に同一の割合で行う。

株式無償割当て

当銀行は、株式無償割当てを行うときは、普通株式および第1種優先株式の種類ごとに、当該種類の株式の無償割当てを、同時に同一の割合で行う。

(2) 【新株予約権等の状況】

【ストックオプション制度の内容】

ストックオプション制度の内容は、「第5 経理の状況 1 連結財務諸表等 (1) 連結財務諸表 注記事項」の(ストックオプション等関係)に記載しております。

【ライツプランの内容】

該当事項はありません。

【その他の新株予約権等の状況】

該当事項はありません。

(3) 【行使価額修正条項付新株予約権付社債券等の行使状況等】

第1種優先株式

	第4四半期会計期間 (2021年1月1日から 2021年3月31日まで)	第141期 (2020年4月1日から 2021年3月31日まで)
当該期間に権利行使された当該行使価額修正条項付新株予約権付社債券等の数(個)	-	-
当該期間の権利行使に係る交付株式数(株)	-	-
当該期間の権利行使に係る平均行使価額等(円)	-	-
当該期間の権利行使に係る資金調達額(百万円)	-	-
当該期間の末日における権利行使された当該行使価額修正条項付新株予約権付社債券等の数の累計(個)	-	-
当該期間の末日における当該行使価額修正条項付新株予約権付社債券等に係る累計の交付株式数(株)	-	-
当該期間の末日における当該行使価額修正条項付新株予約権付社債券等に係る累計の平均行使価額等(円)	-	-
当該期間の末日における当該行使価額修正条項付新株予約権付社債券等に係る累計の資金調達額(百万円)	-	-

(4) 【発行済株式総数、資本金等の推移】

年月日	発行済株式 総数増減数 (千株)	発行済株式 総数残高 (千株)	資本金増減額 (百万円)	資本金残高 (百万円)	資本準備金 増減額 (百万円)	資本準備金 残高 (百万円)
2017年10月1日	159,703	17,744	-	19,544	-	11,751

(注) 2017年6月27日開催の第137期定時株主総会決議、普通株主及び第1種優先株主に係る各種類株主総会決議により、2017年10月1日付で普通株式及び第1種優先株式について10株につき1株の割合で株式併合を実施いたしました。これにより、発行済株式総数は159,703,200株減少し17,744,800株となっております。

(5) 【所有者別状況】

普通株式

2021年3月31日現在

区分	株式の状況(1単元の株式数100株)							単元未満株式の状況(株)	
	政府及び地方公共団体	金融機関	金融商品取引業者	その他の法人	外国法人等		個人その他		計
					個人以外	個人			
株主数(人)	2	29	23	510	48	3	4,425	5,040	-
所有株式数(単元)	6	25,305	1,072	29,560	3,941	28	41,786	101,698	75,000
所有株式数の割合(%)	0.01	24.88	1.05	29.07	3.87	0.03	41.09	100.00	-

(注) 1. 自己株式85,662株(うち、ストックオプション制度に係るもの38,400株)は「個人その他」に856単元、「単元未満株式の状況」に62株含まれております。なお、当該自己株式には、業績連動型株式報酬制度導入のため設定した株式会社日本カストディ銀行(信託口)が所有する当行株式45,000株は含まれておりません。

第1種優先株式

2021年3月31日現在

区分	株式の状況(1単元の株式数100株)							単元未満株式の状況(株)	
	政府及び地方公共団体	金融機関	金融商品取引業者	その他の法人	外国法人等		個人その他		計
					個人以外	個人			
株主数(人)	-	1	-	-	-	-	-	1	-
所有株式数(単元)	-	75,000	-	-	-	-	-	75,000	-
所有株式数の割合(%)	-	100.00	-	-	-	-	-	100.00	-

(6) 【大株主の状況】

所有株式数別

2021年3月31日現在

氏名又は名称	住所	所有株式数(千株)	発行済株式(自己株式を除く。)の総数に対する所有株式数の割合(%)
株式会社整理回収機構	東京都千代田区丸の内3丁目4番2号	7,500	42.47
株式会社日本カストディ銀行(信託口)	東京都中央区晴海1丁目8番12号	542	3.07
高知銀行持株会	高知県高知市堺町2番24号	471	2.66
日本マスタートラスト信託銀行株式会社(信託口)	東京都港区浜松町2丁目11番3号	452	2.55
株式会社日本カストディ銀行(信託口4)	東京都中央区晴海1丁目8番12号	372	2.10
技研ホールディングス株式会社	東京都杉並区阿佐谷南3丁目7番2号	275	1.56
四国総合信用株式会社	香川県高松市古新町1番地7	206	1.16
株式会社技研製作所	高知県高知市布師田3948番地1	169	0.96
株式会社ヨンキュウ	愛媛県宇和島市築地町2丁目318番地235	167	0.94
損害保険ジャパン株式会社	東京都新宿区西新宿1丁目26番1号	137	0.77
計		10,294	58.29

(注) 1. 上記の信託銀行所有株式数のうち、当該銀行の信託業務に係る株式数は、次のとおりであります。

株式会社日本カストディ銀行(信託口)	542 千株
日本マスタートラスト信託銀行株式会社(信託口)	452 千株
株式会社日本カストディ銀行(信託口4)	372 千株

- 上記の発行済株式より除く自己株式には、業績連動型株式報酬制度に関する株式会社日本カストディ銀行(信託口)が所有する当行株式は含まれておりません。
- 所有株式数は千株未満を切り捨てて表示しております。
- 発行済株式(自己株式を除く。)の総数に対する所有株式数の割合は、小数点第3位以下を切り捨てて表示しております。

所有議決権数別

2021年3月31日現在

氏名又は名称	住所	所有議決権数 (個)	総株主の議決権に 対する所有議決権 数の割合(%)
株式会社日本カストディ銀行 (信託口)	東京都中央区晴海1丁目8番12号	5,428	5.38
高知銀行持株会	高知県高知市堺町2番24号	4,711	4.67
日本マスタートラスト 信託銀行株式会社(信託口)	東京都港区浜松町2丁目11番3号	4,520	4.48
株式会社日本カストディ銀行 (信託口4)	東京都中央区晴海1丁目8番12号	3,723	3.69
技研ホールディングス株式会社	東京都杉並区阿佐谷南3丁目7番2号	2,756	2.73
四国総合信用株式会社	香川県高松市古新町1番地7	2,063	2.04
株式会社技研製作所	高知県高知市布師田3948番地1	1,697	1.68
株式会社ヨンキュウ	愛媛県宇和島市築地町2丁目318番地235	1,674	1.66
損害保険ジャパン株式会社	東京都新宿区西新宿1丁目26番1号	1,374	1.36
株式会社日本カストディ銀行 (証券投資信託口)	東京都中央区晴海1丁目8番12号	1,108	1.09
計		29,054	28.81

(注) 1. 上記の信託銀行所有株式数のうち、当該銀行の信託業務に係る議決権数は、次のとおりであります。

株式会社日本カストディ銀行(信託口)	5,428個
日本マスタートラスト信託銀行株式会社(信託口)	4,520個
株式会社日本カストディ銀行(信託口4)	3,723個
株式会社日本カストディ銀行(証券投資信託口)	1,108個

- 上記 所有株式数別に記載している株式会社整理回収機構所有の第1種優先株式は、議決権を有しておりません。なお、第1種優先株式の所有者は、下記のとおりであります。また、第1種優先株式の内容については、「1 株式等の状況 (1) 株式の総数等 発行済株式」に記載しております。
- 総株主の議決権に対する所有議決権数の割合は、小数点第3位以下を切り捨てて表示しております。

第1種優先株式

2021年3月31日現在

氏名又は名称	住所	所有株式数 (千株)	総株主の議決権に 対する所有議決権数の割合(%)
株式会社整理回収機構	東京都千代田区丸の内3丁目4番2号	7,500	-
計		7,500	-

(7)【議決権の状況】
【発行済株式】

2021年3月31日現在

区分	株式数(株)	議決権の数(個)	内容
無議決権株式	第1種優先株式 7,500,000	-	(注)1
議決権制限株式(自己株式等)	-	-	-
議決権制限株式(その他)	-	-	-
完全議決権株式(自己株式等)	普通株式 85,600	-	当行保有の普通株式
完全議決権株式(その他)	普通株式 10,084,200	100,842	(注)2
単元未満株式	普通株式 75,000	-	一単元(100株)未満の株式 (注)3
発行済株式総数	17,744,800	-	-
総株主の議決権	-	100,842	-

(注)1. 第1種優先株式の内容については、「1 株式等の状況 (1) 株式の総数等 発行済株式」に記載しております。

2. 「完全議決権株式(その他)」には、業績連動型株式報酬制度に関する株式会社日本カストディ銀行(信託口)が所有する当行株式45千株(議決権450個)が含まれております。なお、当該議決権の数450個は、議決権不行使となっております。

3. 「単元未満株式」の欄には、当行所有の自己株式が62株含まれております。

【自己株式等】

2021年3月31日現在

所有者の氏名又は名称	所有者の住所	自己名義所有株式数(株)	他人名義所有株式数(株)	所有株式数の合計(株)	発行済株式総数に対する所有株式数の割合(%)
株式会社高知銀行	高知県高知市堺町2番24号	85,600	-	85,600	0.48
計		85,600	-	85,600	0.48

(注) 業績連動型株式報酬制度導入のため設定した株式会社日本カストディ銀行(信託口)が所有する当行株式45千株は、上記自己株式に含まれておりません。

(8) 【役員・従業員株式所有制度の内容】

当行は、2017年6月27日開催の第137期定時株主総会において、当行の取締役（社外取締役を除く。以下同じ）に対して新たに業績連動型株式報酬制度（以下「本制度」といいます。）を導入することを決議いたしました。本制度の導入に伴い、株式報酬型ストックオプションとして割り当てる新株予約権に係る取締役の報酬枠を廃止し、新規に新株予約権の付与は行わないこといたしました。

本制度の概要

当行は取締役の報酬と当行の業績及び株式価値との連動性をより明確にし、取締役が株価上昇によるメリットを享受するのみならず株価下落リスクをも負担し、株価の変動による利益・リスクを株主の皆さまと共有することで、中長期的な業績の向上と企業価値の増大に貢献する意識を高めることを目的に、本制度を導入することといたしました。

本制度は、当行が金銭を拠出することにより設定する信託（以下「本信託」といいます。）が当行株式を取得し、各取締役に対して、業績達成度等一定の基準に応じて当行が付与するポイントの数に相当する当行株式が本信託を通じて交付されるという、業績連動型の株式報酬制度です。なお、取締役が当行株式の交付を受ける時期は、原則として取締役の退任時であります。

本信託は当初信託期間を4年間とし、本制度により当行株式を取締役に交付するのに必要な当行株式の取得資金として、当該信託期間中に72百万円を上限とする金銭を対象期間中に在任する取締役に対する報酬として当行が拠出し、一定の要件を満たす取締役を受益者として本信託を設定いたします。

なお、信託期間の満了時において、当行の取締役会の決定により、信託期間を3年毎に延長し（当行が設定する本信託と同一の目的の信託に本信託の信託財産を移転することにより実質的に信託契約を延長することを含みます。以下も同様です。）本制度を継続することがあります。この場合、当行は、本制度により取締役に交付するのに必要な当行株式の追加取得資金として、延長した信託期間毎に54百万円を上限とする金銭を本信託に追加拠出いたします。

< 本制度の仕組 >

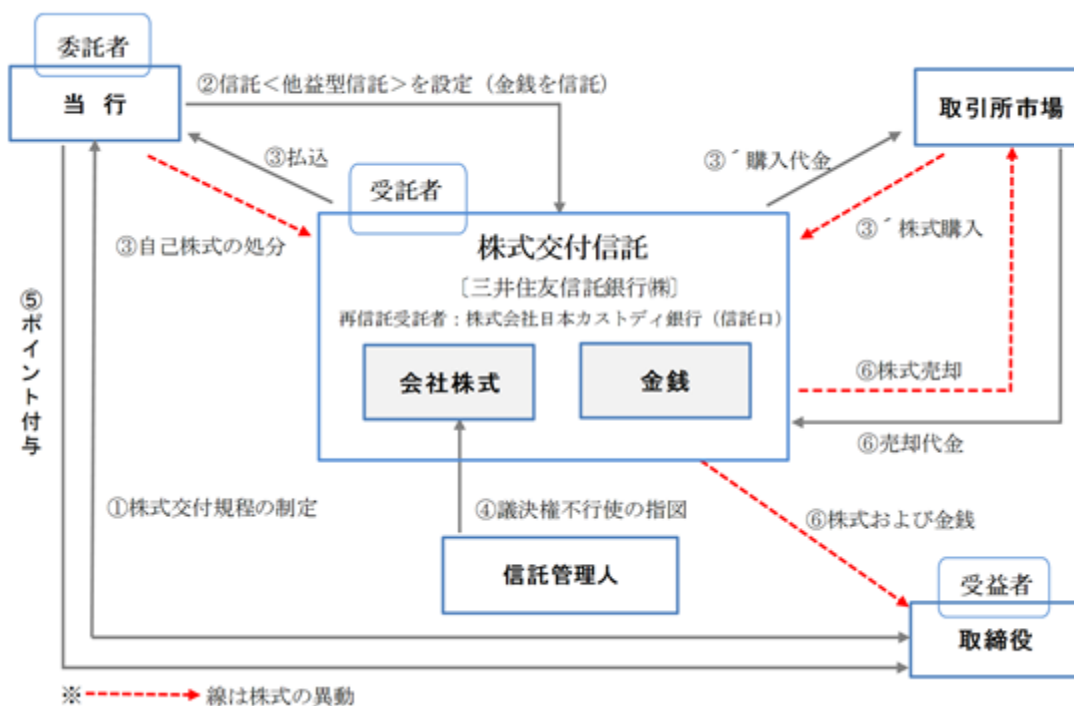

当行は取締役を対象とする株式交付規程（以下「本規程」といいます。）を制定します。
当行は取締役を受益者とした株式交付信託（他益信託）を設定します（「本信託」）。その際、当行は受託者に株式取得資金に相当する金額の金銭（ただし、株主総会の承認を受けた金額の範囲内の金額とします。）を信託します。
受託者は今後交付が見込まれる相当数の当行株式を一括して取得します（自己株式処分による取得または取引所市場（立会外取引を含みます。）から取得する方法によります。）。
信託期間を通じて本規程の対象となる受益者の利益を保護し、受託者の監督をする信託管理人（当行から独立している者とします。）を定めます。
本信託内の当行株式については、信託管理人は受託者に対して不行使の指図をし、受託者は、当該指図に基づき、信託期間を通じ議決権を行使しないこととします。
本規程に基づき、当行は取締役に對しポイントを付与していきます。
本規程および本信託にかかる信託契約に定める要件を満たした取締役は、本信託の受益者として、累積ポイント相当の当行株式の交付を受託者から受けます。なお、あらかじめ本規程・信託契約に定めた一定の場合に該当する場合には、交付すべき当行株式の一部を取引所市場にて売却し、金銭を交付することがあります。
なお、本制度において受託者となる三井住友信託銀行株式会社は、株式会社日本カストディ銀行（信託口）に信託財産を管理委託（再信託）します。

対象者に給付する予定株式の総数又は総額

株式の総数	45,000株
株式の総額	55,800千円

本制度による受益権その他の権利を受けることができる者の範囲

当行の取締役（社外取締役を除く。）のうち給付要件を満たす者

2【自己株式の取得等の状況】

【株式の種類等】 会社法第155条第7号に該当する普通株式の取得

(1)【株主総会決議による取得の状況】

該当事項はありません。

(2)【取締役会決議による取得の状況】

該当事項はありません。

(3)【株主総会決議又は取締役会決議に基づかないものの内容】

区分	株式数(株)	価額の総額(円)
当事業年度における取得自己株式	624	446,528
当期間における取得自己株式	-	-

(注) 当期間における取得自己株式には、2021年6月1日からこの有価証券報告書提出日までの単元未満株式の買取りによる株式は含まれておりません。

(4)【取得自己株式の処理状況及び保有状況】

区分	当事業年度		当期間	
	株式数(株)	処分価額の総額(円)	株式数(株)	処分価額の総額(円)
引き受ける者の募集を行った取得自己株式	-	-	-	-
消却の処分を行った取得自己株式	-	-	-	-
合併、株式交換、株式交付、会社分割に係る移転を行った取得自己株式	-	-	-	-
その他 (-)	-	-	-	-
保有自己株式数	85,662		85,662	

(注) 1. 業績連動型株式報酬制度導入のため設定した株式会社日本カストディ銀行(信託口)が所有する当行株式45千株は、上記保有自己株式に含まれておりません。

2. 当期間における「その他(単元未満株式の買増請求による売渡)」には、2021年6月1日からこの有価証券報告書提出日までの単元未満株式の買増請求による株式は含めておりません。

3. 当期間における「保有自己株式数」には、2021年6月1日からこの有価証券報告書提出日までのストック・オプションの行使、単元未満株式の買取及び売渡による株式数は含まれておりません。

3【配当政策】

当行は、地域金融機関として公共的、社会的使命を果たすため、安定的な経営基盤の確保と健全な財務体質への強化を図るとともに、配当につきましては、フローの利益とストックの内部留保に応じ、弾力的に配分する方針としております。

これらの剰余金の配当の決定機関は、期末配当については株主総会、中間配当については取締役会であります。

当行は、取締役会の決議により、毎年9月30日を基準日として、中間配当を行うことができる旨を定款に定めております。

また、銀行法第18条の定めにより剰余金の配当に制限を受けております。剰余金の配当をする場合には、会社法第445条第4項（資本金の額及び準備金の額）の規定にかかわらず、当該剰余金の配当により減少する剰余金の額に5分の1を乗じて得た額を利益準備金として計上しております。

なお、当事業年度に係る剰余金の配当は以下のとおりであります。

決議年月日	配当金の総額（百万円）		1株当たり配当金（円）	
2020年11月10日 取締役会	普通株式	101	普通株式	10.00
	第1種優先株式	74	第1種優先株式	9.968
2021年6月25日 定時株主総会決議	普通株式	152	普通株式	15.00
	第1種優先株式	112	第1種優先株式	14.952

4【コーポレート・ガバナンスの状況等】

(1)【コーポレート・ガバナンスの概要】

コーポレート・ガバナンスに関する基本的な考え方

・株主、お客さま、地域社会、職員等ステークホルダーの利益を考慮し、持続的な成長と中長期的な企業価値の向上を図るため、経営の意思決定の透明性・公正性を確保するとともに、迅速かつ果敢な意思決定を行う適切なコーポレート・ガバナンス態勢を構築いたします。

・地域のお客さまに安心してお取引いただけるよう、地域金融機関としての社会的責任と公共的使命を十分認識し、コンプライアンスを重視する企業風土の醸成に努めます。

・取締役会による業務執行の監督機能を一層充実させるため、社外取締役が役割を發揮するための態勢づくりに不断に取り組みます。

企業統治の体制の概要及び当該体制を採用する理由

当行は、取締役会を経営の最高意思決定機関及び監督機関としており、その他経営会議、リスク管理委員会、コンプライアンス委員会等により、経営や業務執行の重要事項について経営判断を行っています。本報告書提出日現在の取締役は8名で、このうち3名が社外取締役であります。また、2018年11月より、取締役等候補者の指名及び取締役等の報酬に関する手続きの公正性、透明性、客観性を確保するため、取締役会の諮問機関として指名報酬委員会を設置しております。

当行は、監査役会設置会社として4名の監査役を選任し、そのうち3名は社外監査役を選任しております。各監査役は、取締役会のほか、各種重要会議に出席し、必要に応じて意見を述べるほか、本部及び各営業店で、業務及び財産の状況を調査するなど、中立・公正な見地から客観的に経営及び業務執行に関する監査を行っており、経営監視機能の客観性及び中立性は確保できていると考えております。

コーポレート・ガバナンス体制図

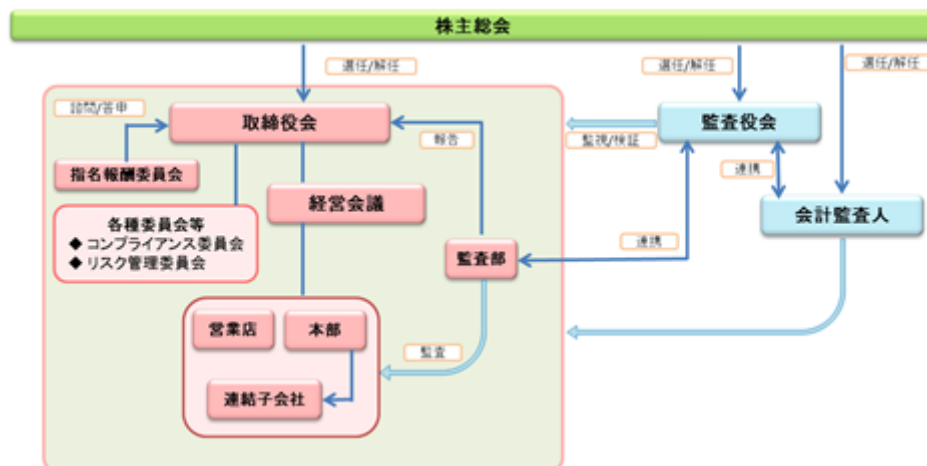

イ．取締役会

当行の取締役数は、本報告書提出日現在、8名で構成しております。このうち3名が社外取締役です。取締役会は、法定の決議事項に加え、重要な業務執行に関する事項につきましても、取締役会規程で定める付議基準に基づき、報告を受け、協議を行い、又は決議しております。また、取締役は、自らの責任において、業務の健全性と適切性の確保に努めております。なお、取締役会は、毎月1回以上開催することとしております。

取締役会構成員（本報告書提出日現在）

取締役会長 森下 勝彦
取締役頭取 海治 勝彦（議長）
常務取締役 三宮 昌子
常務取締役 成瀬 洋
常務取締役 田村 忍
社外取締役 永房 展子
社外取締役 井奥 和男
社外取締役 近谷 逸郎
社外監査役 山田 浩
監査役 吉田 剛
社外監査役 久保田 寿一
社外監査役 清藤 智彦

ロ．経営会議

経営会議は、取締役会に次ぐ経営会議体として、業務執行の意思決定及び経営の統制の適切性と円滑化の確保を図ることを目的としております。経営会議は、代表取締役及び経営統括部担当取締役のほか、取締役会が特に定めた取締役及び執行役員をもって構成しております。また、社外取締役及び監査役が出席して意見交換を行える体制としております。会議は、原則として毎月1回以上開催することとしております。

経営会議構成員（本報告書提出日現在）

取締役会長	森下 勝彦
取締役頭取	海治 勝彦（議長）
常務取締役	三宮 昌子
常務取締役	成瀬 洋
常務取締役	田村 忍
上席執行役員	営業本部副本部長 山本 一也
上席執行役員	事務システム部長 吉村 卓浩
執行役員	本店営業部長 松田 裕邦
執行役員	営業企画部長 深見 英治
執行役員	経営統括部長 寺川 智文
執行役員	久万川橋支店長 戸梶 由博

ハ．コンプライアンス委員会

コンプライアンス委員会は、委員長のコンプライアンス統括部担当取締役のほか、常勤取締役と5部長で構成しており、法令等を遵守し、自浄能力のある組織であり続けるために、コンプライアンスに関する事項について、報告を受け、協議を行い、又は決議しております。コンプライアンス委員会は、原則3カ月ごとに開催することとしておりますが、必要がある場合には随時開催しております。

ニ．リスク管理委員会

リスク管理委員会は、委員長の経営統括部担当取締役のほか、常勤取締役、執行役員および経営統括部長で構成し、各種リスクをその特性に応じて適切に管理することにより、経営の健全性の確保と安定した収益の確保を図ることを目的に設置しており、リスク管理に関する幅広い事項について報告を受け、協議を行い、又は決議しております。リスク管理委員会は、毎月又は必要がある場合に随時開催しております。

ホ．監査役会

当行は、監査役制度を採用しており、本報告書提出日現在の体制は、常勤2名、非常勤2名の計4名で、このうち3名（常勤1名、非常勤2名）は社外監査役となっております。また、監査役の職務を補助するための専任スタッフを1名配置しております。また、当行の社外監査役は、当行のその他の取締役、監査役と人的関係を有さず、当行との間に特に利害関係はありません。監査役会は、原則として毎月1回開催することとしております。

ヘ．指名報酬委員会

指名報酬委員会は、取締役4名（うち社外取締役3名）、社外監査役3名で構成しております。指名報酬委員会は、取締役等の候補者の指名及び報酬等に関する手続きの公正性、透明性、客観性を確保することや、将来の経営陣の育成を含めた後継者計画を検討することを目的としており、毎年1回以上開催することとしております。2020年度には委員会を9回開催して、取締役、執行役員の選任および監査役の選任ならびに役員報酬などを審議しました。

指名報酬委員会構成員（本報告書提出日現在）

取締役頭取	海治 勝彦
社外取締役	永房 展子（委員長）
社外取締役	井奥 和男
社外取締役	近谷 逸郎
社外監査役	山田 浩
社外監査役	久保田 寿一
社外監査役	清藤 智彦

企業統治に関するその他の事項

イ．企業倫理の確立

当行は、銀行に課せられた高い公共性と重い社会的使命を全うするため、法令等のもとより、社会的規範を厳格に遵守し、良識ある経営姿勢を維持しなければならないと考えております。こうした基本方針を堅持するために「行動憲章」を定めるとともに、全役員に対し、行動憲章に則った行動指針「倫理法令遵守の基本方針（コンプライアンスポリシー）」を徹底しております。役員一人ひとりが社会人としての良識を持ち、高い職業倫理観に裏付けられた自律をもってルールを遵守するとともに、内部検証の機能を発揮させることで、お客さまや地域社会からの信用・信頼を確保することを経営の基本としております。

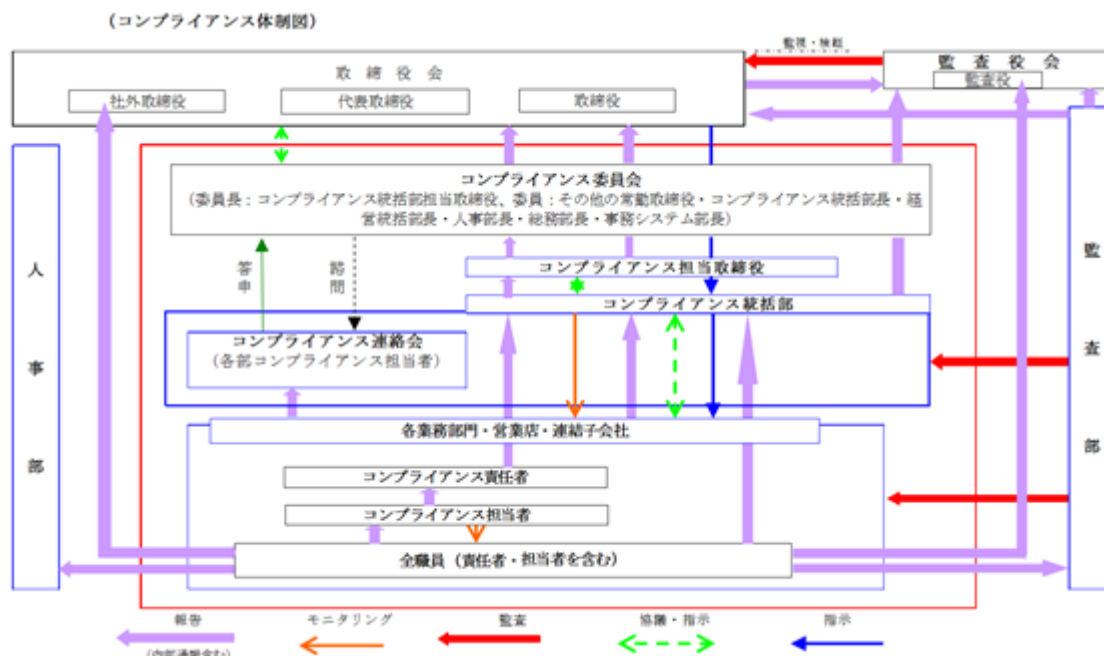

ロ．アカウントビリティとディスクロージャー

当行は、株主、お客さま、地域社会、職員等といった、様々なステークホルダーからの信頼を得るためには、アカウントビリティと適切なディスクロージャーが非常に重要であると認識し、経営情報のタイムリーな開示に努めております。併せて、当行の経営内容等についての説明会も随時開催しております。

ハ．内部統制システムに関する基本的な考え方及びその整備状況

当行では、健全で透明度の高い経営システムの構築を図っていくため、内部統制システムの整備を行っており、同システムを有効に機能させるために必要な情報伝達機能が確保されるよう、取締役会付議基準をはじめとした、様々なレポートラインを確立するとともに、内部通報制度（「企業倫理ホットライン」）を設け、非公式情報の伝達システムも構築しております。

内部統制システム構築のための基本方針を次のとおり定め、これらの取組みを通して、内部統制システムの整備を図っております。

1．取締役及び職員等の職務の執行が法令及び定款に適合することを確保するための体制

- (1) 取締役及び職員等は、法令等の遵守は経営の最重要課題であると明記した「コンプライアンス規程」をはじめ、コンプライアンスに関する規程類を遵守する。
- (2) コンプライアンス委員会を設置し、コンプライアンス全般に関する事項について審議・決定し、取締役会に定期的に報告もしくは付議する。
- (3) コンプライアンスに関する統括部署としてコンプライアンス統括部を設置し、各部署の部長をコンプライアンス責任者として、その下にコンプライアンス担当者を配置したコンプライアンス体制を構築する。
- (4) 事業年度毎に「コンプライアンス・プログラム」を取締役に於いて策定し、コンプライアンス統括部は全体の進捗状況及び評価等についてコンプライアンス委員会及び取締役会へ報告する。
- (5) コンプライアンス研修を研修計画に織り込むとともに、各種研修の場においてもコンプライアンスについての啓蒙時間を設ける。
- (6) 不祥事故防止の観点から、人事ローテーションや連続休暇制度等の職場離脱制度を実施する。
- (7) 法令等違反による不祥事や各リスク顕現化の防止及び早期発見、自浄プロセスの機動性向上等のために「企業倫理ホットライン」を設け、この運営を確保するために「内部通報制度実施規程」を整備する。

- (8) 財務報告の信頼性を確保するため、「財務報告に係る内部統制」の基本方針を定め、同基本方針に基づき財務報告の有効性を確保するための体制を整備する。
- (9) 監査部は各部店におけるコンプライアンスを含む内部管理態勢等の有効性、適切性について監査する。
- (10) 監査役は、取締役及び職員等の法令等遵守体制、リスク管理体制、財務情報その他企業情報を適正かつ適時に開示するための体制について、取締役が適切に構築し運用しているかを監視・検証し、必要に応じて改善を助言又は勧告する。

2. 取締役の職務の執行に係る情報の保存及び管理に関する体制

- (1) 職務の執行に係る文書は文書保存を定める行内規程類に基づき、適切に管理する。
- (2) 取締役の意思決定に係る文書については、各会議体の規程に、それぞれの付議基準を明確に定めるとともに、議事録を作成し、適切に保存及び管理する。
- (3) 内部情報の管理のための規程類を定め、経営統括部が一元管理するとともに、関係各部と連携して研修や臨店等で周知・徹底する。また、開示情報も経営統括部が統括・管理を行う。

3. 損失の危険の管理に関する規程その他の体制

- (1) 信用リスク、市場リスク、流動性リスク、オペレーショナル・リスクについてリスク管理方針を定め、リスクを統合的に管理する。
- (2) リスク管理の統括部署を経営統括部とし、リスク管理委員会を設置して各リスクを統合的に管理する。各リスクが顕現化し、頭取が経営に与える影響が極めて重大で緊急な対応が必要と認めた場合、対応する機関として対策本部を設置し、緊急時の管理体制を敷く。
- (3) 取締役会はリスクの適切かつ有効な内部管理態勢の構築と運用を図るため、リスク管理に係る業務執行を決定し、リスク管理に係る事項について付議または報告を受け、必要な意思決定と指示を行う。
- (4) リスク管理プログラム並びに各種施策を取締役会において決定し、各リスク管理態勢の機能状況については担当取締役が取締役会に報告する。
- (5) 事業年度毎に監査基本方針と監査計画を取締役会で決定し、監査部はそれに基づき監査を実施するとともに取締役会に監査の実施状況および結果について定期的に報告する。
- (6) 自然災害、風評リスク、情報漏洩、システム停止等の要因による緊急事態が及ぼす損失・影響を最小限に抑えるとともに、事態の早期収拾を図るため、平時からの危機管理態勢を構築する。
- (7) 地震の発生や病原菌感染の拡大等においても、継続すべき重要業務等を定めた「業務継続計画」に基づき、決済機能等を円滑に運行する体制を確保する。

4. 取締役の職務の執行が効率的に行われることを確保するための体制

- (1) 取締役及び職員等の職務の執行が効率的に行われるよう、職務権限規程を制定し業務遂行における取締役、本部及び営業店の各職位の権限と責任を明確にする。
- (2) 取締役会は経営会議やリスク管理委員会等の下位会議体へ委任することで取締役が職務の執行を効率的に行うことができるように、各会議体の権限を明確にする。
- (3) コンプライアンスに関する諸問題についてはコンプライアンス委員会で審議したうえで、取締役会に付議する。

5. 次に掲げる体制その他の当行及び当行子会社から成る企業集団（以下「当行グループ」という。）における業務の適正を確保するための体制

- (1) 子会社の取締役等の職務の執行に係る事項の当行への報告に関する体制
関係会社管理規程にて子会社が当行に協議・報告すべき事項を定め、業績や財務状況については毎月、その他業務執行に係る重要事項については随時報告を求めて、適切に管理する。
- (2) 子会社の損失の危険の管理に関する規程その他の体制
リスク管理方針において当行グループのリスク管理態勢を定め、統括部署を経営統括部とし、グループ全体のリスクを統括的に管理する。
当行グループの平時からの危機管理態勢を構築するため、危機管理規程を定めるとともに、当行並びに子会社各社で業務継続計画（BCP）を定め、経営統括部が統括的に管理する。
- (3) 子会社の取締役等の職務の執行が効率的に行われることを確保するための体制
子会社においても、業務の決定及び執行についての相互監視が適切になされるよう、取締役会と監査役を設置する。
関係会社管理規程や関係会社人事管理運用規程・与信管理規程に基づき、子会社の業務執行に際して適切な管理・指導を行う。

- (4) 子会社の取締役等及び職員等の職務の執行が法令及び定款に適合することを確保するための体制
子会社の「コンプライアンス・プログラム」策定にも当行が関与し、進捗状況等については当行取締役会で検証するとともに、当行監査部において子会社の法令等の遵守状況等について監査する。
子会社においてもそれぞれコンプライアンスに関する規則・マニュアルを制定し、責任者を配置する。
6. 監査役がその職務を補助すべき職員を置くことを求めた場合における当該使用人に関する事項
 - (1) 監査役の職務を補助するため、監査役と協議のうえで必要な人員を常時配置する。
7. 前号の職員の取締役からの独立性及び当該職員に対する指示の実効性の確保に関する事項
 - (1) 監査役を補助する常勤者は、他部署の役職員を兼務せず、監査役以外の者からの指揮命令を受けない。
 - (2) 監査役を補助する常勤者の任命及び異動については、あらかじめ監査役会の意見を聴取し、これを尊重する。
 - (3) 監査役を補助する常勤者の人事考課については、監査役会の同意を得る。
8. 次に掲げる体制その他の当行の監査役への報告に関する体制
 - (1) 当行の取締役及び職員等が監査役に報告をするための体制
当行の取締役及び職員等は、職務の執行状況等について、監査役から報告を求められた場合、速やかに適切な報告を行う。
内部通報制度実施規程に基づく「企業倫理ホットライン」を用いて役職員が監査役に通報できる制度を定める。
法令等の違反行為、当行に著しい損害を及ぼす恐れのある事実等を予知あるいは発見した場合に監査役に報告する時期・方法等について明記し、役職員に周知徹底する。
 - (2) 子会社の取締役・監査役及び職員等又はこれらの者から報告を受けた者が当行の監査役に報告をするための体制
子会社の役職員等は、職務の執行状況等について、当行監査役から報告を求められた場合、速やかに適切な報告を行う。
内部通報制度実施規程に基づく「企業倫理ホットライン」を用いて子会社の役職員等が当行監査役に通報できる制度を定める。
9. 監査役へ報告をした者が当該報告をしたことを理由として不利な取扱いを受けないことを確保するための体制
 - (1) 内部通報制度実施規程において、報告をした者が当該報告をしたことを理由に不利な取扱いを受けないことを定める。
10. 監査役職務の執行について生ずる費用の前払又は償還の手続その他の当該職務の執行について生ずる費用又は債務の処理に係る方針に関する事項
 - (1) 監査役がその職務の執行について、当行に対して費用の前払等の請求をしたときは、担当部署において審議のうえ、当該請求に係る費用又は債務が当該監査役職務の執行に必要ないと認められた場合を除き、速やかに当該費用又は債務を処理する。
11. その他監査役職務の執行が実効的に行われることを確保するための体制
 - (1) 株主総会に提出する監査役選任議案については、あらかじめ監査役会と協議を行い、決議する。
 - (2) 監査役が取締役会、経営会議、リスク管理委員会、コンプライアンス委員会その他の重要な会議に出席できることを各規程において明記する。
 - (3) 監査部監査で得た情報については必要に応じて監査役に提供し、その円滑な職務の遂行に協力する旨を監査規程に定める。
 - (4) 代表取締役は、監査役会と定期的に会合を持ち、会社に対処すべき課題、監査役監査の環境整備の状況、監査上の重要課題等について意見交換をする。
 - (5) 監査役は必要に応じ、内部監査部門等に対して調査を求めることができる。
 - (6) 監査役及び監査役会が会計監査人と定期的に会合を持つなど緊密な連携を保ち、積極的に意見及び情報の交換を行い、効率的な監査を実施する体制を確保する。

12. 反社会的勢力排除に向けた基本的な考え方及び体制

市民社会の秩序や安全に脅威を与える反社会的勢力に対しては毅然とした態度で臨み、同勢力からの不当要求は断固として拒絶する。

- (1) 反社会的勢力対応の統括部署をコンプライアンス統括部とし、各部店の部店長を不当要求防止の責任者とする。新聞報道や営業店等からの反社会的勢力に関する情報は、当行グループで共有し、統括部署で一元管理する。
- (2) 「反社会的勢力への対応に係る基本方針」を制定し、反社会的勢力による被害の防止と関係遮断に向けた取組みを推進する。
- (3) 反社会的勢力への対応にあたっては、弁護士、管轄警察署、暴力追放運動推進センターと連携する。また、各地の公安委員会が開催する「不当要求防止責任者講習」を積極的に受講する。

二. リスク管理体制の整備の状況

当行ではリスク管理態勢の強化・充実を経営の最重要課題と認識し、取締役会等が積極的に関与しながら、リスク管理の基本的方針となる「リスク管理方針」と信用リスク、市場リスク、オペレーショナル・リスク等の各種リスクの管理規程やリスク毎の年度管理プログラム等を定めております。そして、これらに基づき、リスク管理委員会や主管部が中心となって、業務運営に係るリスク管理に取り組んでおります。また、より適正なリスクコントロールを行うための管理手法の高度化にも努めております。

(リスク管理態勢図)

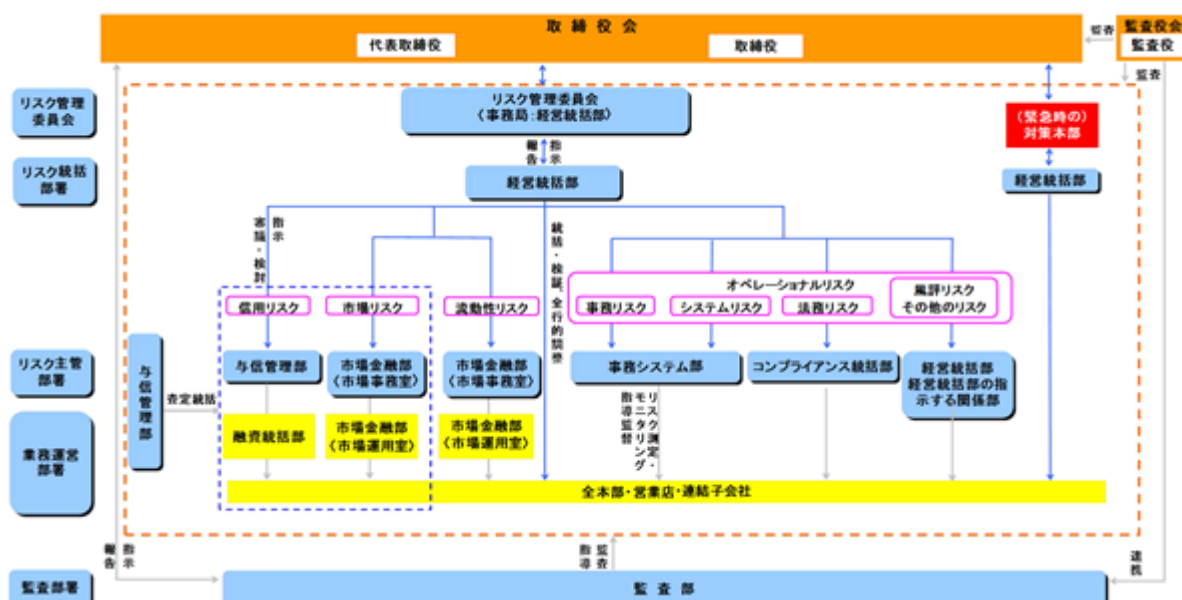

ホ. 子会社の業務の適正を確保するための体制整備の状況

- (イ) 子会社の取締役等の職務の執行に係る事項の当行への報告に関する体制は、関係会社管理規程にて子会社が当行に協議・報告すべき事項を定め、業績や財務状況については毎月、その他業務執行に係る重要事項については随時報告を求めて、適切に管理しております。
- (ロ) 子会社の損失の危険の管理に関する規程その他の体制は、リスク管理方針において当行グループのリスク管理態勢を定め、統括部署を経営統括部とし、グループ全体のリスクを統括的に管理しております。
また、当行グループの平時からの危機管理態勢を構築するため、危機管理規程を定めるとともに、当行並びに子会社各社で業務継続計画（BCP）を定め、経営統括部が統括的に管理しております。
- (ハ) 子会社の取締役等の職務の執行が効率的に行われることを確保するための体制は、子会社においても、業務の決定及び執行についての相互監視が適切になされるよう、取締役会と監査役を設置しております。
また、関係会社管理規程や関係会社人事管理運用規程・与信管理規程に基づき、子会社の業務執行に際して適切な管理・指導を行っております。
- (ニ) 子会社の取締役等及び職員等の職務の執行が法令及び定款に適合することを確保するための体制は、子会社の「コンプライアンス・プログラム」策定にも当行が関与し、進捗状況等については当行取締役会で検証するとともに、当行監査部において子会社の法令等の遵守状況等について監査しております。
また、子会社においてもそれぞれコンプライアンスに関する規則・マニュアルを制定し、責任者を配置しております。

種類株式

当行は、自己資本の充実を図り、財務基盤を強化するため、会社法第108条第1項第3号に定める内容（いわゆる議決権制限）について普通株式と異なる定めをした議決権のない優先株式を発行しております。

その他

当行は定款で以下の事項を定めております。

- 1．当行の取締役は13名以内とする。
- 2．当行の取締役の選任は、株主総会において議決権を行使することができる株主の議決権の3分の1以上を有する株主が出席し、その議決権の過半数をもって行う。取締役の選任決議は、累積投票によらないものとする。
- 3．当行は、株主総会の円滑な運営を行うことを目的として、会社法第309条第2項の規定による株主総会の決議は、議決権を行使することができる株主の議決権の3分の1以上を有する株主が出席し、その議決権の3分の2以上にあたる多数をもってこれを行う。
- 4．当行は、取締役会の決議によって、毎年9月30日の株主名簿に記載または記録された株主もしくは登録株式質権者に対し、中間配当を行うことができる。これは、株主への機動的な利益還元を目的とするものである。
- 5．当行は、取締役会の決議によって、市場取引等により自己株式の取得を行うことができる。これは、自己の株式の取得について、機動的な資本政策の遂行を可能とすることを目的とするものである。
- 6．当行は、会社法第427条第1項の規定により社外取締役との間に同法第423条第1項の賠償責任を限定する契約を締結することができる。これは、社外取締役に期待された役割を十分に発揮してもらうことを目的とするものである。
- 7．当行は、会社法第427条第1項の規定により社外監査役との間に同法第423条第1項の賠償責任を限定する契約を締結することができる。これは、社外監査役に期待された役割を十分に発揮してもらうことを目的とするものである。

(2) 【役員の状況】

役員一覧

男性10名 女性2名 (役員のうち女性の比率16.66%)

役職名	氏名	生年月日	略歴	任期	所有株式数 (千株)
取締役会長 代表取締役	森下 勝彦	1954年2月5日生	1977年4月 当行入行 1998年4月 審査部主任審査役 1999年9月 本店営業部貸付一課長 2001年4月 本店営業部貸付グループ長 2002年6月 今治支店長 2003年6月 経営統括部グループ長 2005年6月 経営統括部長 2006年6月 取締役経営統括部長 2007年11月 常務取締役 2008年4月 専務取締役 2012年4月 取締役頭取 2021年6月 取締役会長(現職)	2021年6 月から2 年	6
取締役頭取 代表取締役	海治 勝彦	1960年7月24日生	1984年4月 当行入行 2004年4月 融資統括部主任業務役 2006年1月 経営統括部主任業務役 2007年4月 経営統括部グループ長 2011年4月 東京支店長 2013年5月 経営統括部付部長 2014年4月 コンプライアンス統括部長 兼経営統括部付部長 2014年6月 取締役経営統括部長 兼コンプライアンス統括部長 2014年9月 取締役経営統括部長 2016年4月 取締役経営統括部長 兼コンプライアンス統括部長 2017年4月 常務取締役 2021年6月 取締役頭取(現職)	2021年6 月から2 年	5
常務取締役 営業本部長	三宮 昌子	1957年5月13日生	1976年4月 当行入行 2003年4月 横浜ニュータウン支店長 2005年9月 南国支店長 2006年11月 事務統括部主任業務役 2008年9月 経営統括部主任業務役 2009年9月 営業統括部主任業務役 2010年7月 営業統括部グループ長 2012年4月 ローン業務部グループ長 2013年5月 ローン業務部長 2014年9月 コンプライアンス統括部長 2015年6月 取締役監査部長 2017年4月 取締役事務システム部長 2017年6月 常務取締役事務システム部長 2019年4月 常務取締役 2020年6月 常務取締役営業本部長(現職)	2021年6 月から2 年	14
常務取締役	成瀬 洋	1959年3月17日生	1981年4月 当行入行 2003年4月 融資統括部主任業務役 2005年6月 福井支店長 2007年1月 帯屋町支店長 2009年4月 融資統括部グループ長 2009年9月 市場金融部グループ長 2013年5月 市場金融部長 2016年6月 取締役本店営業部長 2019年4月 常務取締役 2020年4月 常務取締役与信管理部長 2021年6月 常務取締役(現職)	2021年6 月から2 年	2

役職名	氏名	生年月日	略歴	任期	所有株式数 (千株)
常務取締役 与信管理部長	田村 忍	1959年4月9日	1983年4月 当行入行 2004年6月 八幡浜支店長 2007年1月 赤岡支店長 2009年9月 総務部グループ長 2012年4月 徳島支店長 2014年6月 融資統括部長 2017年4月 地域連携ビジネスサポート部長 兼営業推進部長 2017年6月 取締役地域連携ビジネスサポ ト部長兼営業推進部長 2019年4月 取締役地域連携ビジネスサポ ト部長 2019年6月 常務取締役営業本部長兼地域連 携ビジネスサポート部長 2019年9月 常務取締役営業本部長 2020年6月 常務取締役 2021年6月 常務取締役与信管理部長 (現職)	2021年6 月から2 年	2
取締役	永房 展子	1971年1月17日生	1997年4月 弁護士登録・あすか協和法律 事務所 2003年4月 金融庁監督局(任期付職員) 2005年7月 隼あすか法律事務所 弁護士 2014年10月 日本証券業協会 法務参事 (現職) 2015年6月 当行取締役(現職) 2016年4月 小松総合法律事務所 弁護士 2016年11月 琴平総合法律事務所 弁護士 (旧小松総合法律事務所) 2020年5月 株式会社ヨンドシーホールディ ングス 取締役監査等委員 (現職) 2021年1月 北川展子法律事務所 弁護士 (現職)	2021年6 月から2 年	2
取締役	井奥 和男	1957年8月11日生	1982年4月 高知県庁入庁 2009年4月 同 総務部政策企画課長 2011年4月 同 総務部副部長 2013年4月 同 地域福祉部長 2016年4月 同 公営企業局長 2018年3月 同 定年退職 2018年6月 公益財団法人高知県文化財団理 事長(現職) 2019年6月 当行取締役(現職)	2021年6 月から2 年	0
取締役	近谷 逸郎	1962年4月26日生	1987年4月 日本興業銀行入行 2002年4月 みずほコーポレート銀行営業 第十一部上席部長代理 2004年4月 みずほ銀行東京支店次長 2007年11月 みずほコーポレート銀行高松営 業部次長 2011年10月 興和不動産株式会社(現:日鉄 興和不動産) 財務部担当部長 2013年10月 みずほフィナンシャルグル ープ・コンプライアンスオフィ サー 2015年10月 日本インベスター・ソリュー ション・アンド・テクノロジー 株式会社業務監理部長 2018年11月 司法修習生(72期) 2019年12月 弁護士登録 虎ノ門法律経済事 務所 2021年2月 青陵法律事務所入所(現職) 2021年6月 当行取締役(現職)	2021年6 月から2 年	-

役職名	氏名	生年月日	略歴	任期	所有株式数 (千株)
常勤監査役	山田 浩	1961年2月14日生	1979年4月 大蔵省(現 財務省) 四国財務局入局 2006年7月 四国財務局理財部 金融監督第一課上席調査官 2007年7月 四国財務局高知財務事務所 理財課長 2009年7月 四国財務局総務部 総務課課長補佐 2011年7月 四国財務局総務部経済調査課長 2013年7月 四国財務局理財部 金融監督第一課長 2014年7月 四国財務局松山財務事務所長 2016年3月 財務省四国財務局辞職 2016年6月 当行常勤監査役(現職)	2020年6 月から4 年	1
常勤監査役	吉田 剛	1959年10月10日生	1984年4月 当行入行 2005年9月 融資統括部主任業務役 2009年4月 融資統括部グループ長 2012年4月 新居浜支店長 2014年4月 事務システム部副部長 2015年4月 東京支店長 2017年4月 監査部長 2019年6月 常勤監査役(現職)	2019年6 月から4 年	1
監査役	久保田 寿一	1948年7月11日生	1967年4月 建設省高知工事事務所入省 1971年3月 建設省高知工事事務所退職 1971年4月 高知県庁入庁 1996年4月 高知県総務部秘書課長 2000年4月 高知県土木部副部長 2002年4月 高知県商工労働部副部長 2004年4月 高知県農林水産部海洋局長 2007年4月 高知県理事 高知県産業振興 センター理事長 2009年3月 高知県庁退職 2009年6月 高知県商工会連合会専務理事 就任 2014年3月 高知県商工会連合会専務理事 退任 2014年4月 高知県経営者協会 高知県戦略 産業雇用創造プロジェクト推進 協議会プロジェクトマネー ジャー就任 2017年3月 高知県経営者協会退職 2020年6月 当行監査役(現職)	2020年6 月から4 年	0
監査役	清藤 智彦	1947年9月24日生	1971年12月 税理士試験合格 1972年6月 東京税理士会入会 1974年5月 四国税理士会転籍 清藤会計事務所開業 2015年6月 四国税理士会副会長就任 2019年6月 四国税理士会副会長退任 2019年9月 四国税理士政治連盟会長就任 (現職) 2020年6月 当行監査役(現職)	2020年6 月から4 年	0
計					35

- (注) 1. 取締役永房展子、井奥和男及び近谷逸郎は、会社法第2条第15号に定める社外取締役であります。
2. 永房展子は、婚姻により戸籍の氏を変更しましたが、弁護士業務を北川展子(旧氏名)で行っております。
3. 監査役山田浩、久保田寿一及び清藤智彦は、会社法第2条第16号に定める社外監査役であります。
4. 所有株式数は、すべて普通株式であり、第1種優先株式は所有しておりません。

5. 当行では、取締役会で決定した経営方針や戦略について、より迅速かつ機動的に遂行する態勢を整備するとともに、取締役会の監督機能の一層の強化につなげるため、また、経営陣の後継者候補となる重要なポストと位置づけ、執行役員本人とその他の行員のモチベーションの向上を図り、人材育成を推進するため、執行役員制度を導入しております。執行役員は6名で、営業本部副本部長山本一也、事務システム部長吉村卓浩、本店営業部長松田裕邦、営業企画部長深見英治、経営統括部長寺川智文、久万川橋支店長戸梶由博で構成されております。

社外役員の状況

当行は、3名の社外取締役と3名の社外監査役を選任しております。

選任にあたっては、社外役員自身はもとより社外役員が現任する団体等や歴任した団体・会社等が、現在及び過去に当行との人的関係や資本的關係等において特別な利害関係がなく、独立した立場から客観的・中立的に役割を遂行できること等、独立役員の見地から客観的かつ透明性をもって社外取締役としての役割を適切に遂行できると判断し、社外取締役に選任しております。

社外取締役永房展子は、弁護士としての豊富な経験と知見ならびに高い法令遵守の精神を有しており、専門的見地から客観的かつ透明性をもって社外取締役としての役割を適切に遂行できると判断し、社外取締役に選任しております。

社外取締役井奥和男は、高知県の行政分野における長年の豊富な経験があり、また、現在公益財団法人高知県文化財団理事長の要職にあり、幅広い見識を備えており、経営全般について客観的かつ透明性をもって社外取締役としての役割を適切に遂行できると判断し、社外取締役に選任しております。

社外取締役近谷逸郎は、銀行員等の豊富な経験に加え、弁護士として知見及び経験を有しており、金融関連業務及び法律に関する専門的な観点を踏まえたうえで、当行の持続的な成長と中長期的な企業価値向上への助言及び提言が期待できると判断し、社外取締役に選任しております。

なお、社外取締役3名は金融商品取引所の定めに基づく独立役員であります。

また、監査役会設置会社として4名の監査役を選任し、そのうち3名は社外監査役（うち常勤監査役1名）を選任しております。社外監査役3名は、それぞれ金融に関する豊かな経験と知識、地方行政等に関する豊富な知識と経験、税務に関する高い知識と経験を有しております。また、社外監査役清藤智彦は、税理士としての資格を有しており、財務および会計に関する相当程度の知見を有するものであります。社外監査役3名は金融商品取引所の定めに基づく独立役員でもあります。

なお、社外取締役及び社外監査役が期待された役割を十分に発揮できるよう、社外取締役及び社外監査役と当行との間で責任限定契約を締結しております。

当行においては、社外取締役又は社外監査役を選任するための会社からの独立性に関する基準を定めており、現在及び最近（注1）において、以下のいずれの要件にも該当しないこととしております。

1. 当行または当行の子会社において、現在または過去10年間に業務執行取締役又は使用人であった者
2. 当行を主要な取引先（注2）とする者、またはその者が法人である場合はその業務執行者
3. 当行の主要な取引先、またはその者が法人等である場合はその業務執行者
4. 当行から役員報酬以外に多額（注3）の金銭その他財産上の利益を得ているコンサルタント、会計専門家、法律専門家等
5. 当行を主要な取引先とするコンサルティング会社、会計事務所、法律事務所等の社員等
6. 当行から多額の寄付等を受ける者、またはその者が法人等である場合にはその業務執行者
7. 当行の主要株主（注4）、またはその者が法人等である場合にはその業務執行者
8. 次に掲げる者の二親等以内の近親者
 - ア. 上記1.～7.に該当する者
 - イ. 当行または当行の子会社の取締役、監査役及び重要な使用人等

（注1）最近とは、実質的に現在と同視できるような場合をいい、例えば、当該独立役員を社外取締役または社外監査役として選任する株主総会の議案の内容が決定された時点において該当していた場合等を含む。

（注2）主要な取引先とは、直近事業年度の支払額または受取額が売上高（当行の場合は連結経常収益）の2%以上

（注3）多額とは、過去3年間平均で年間1,000万円以上

（注4）主要株主とは、議決権の10%以上を保有する株主

社外取締役又は社外監査役による監督又は監査と内部監査、監査役監査及び会計監査との相互連携並びに内部統制部門との関係

社外役員は積極的に重要会議に出席して情報の収集や共有に努めており、取締役会ではそれぞれの見識に基づいた助言等を行うなど、経営計画等に関する議論の活性化につなげており、客観的立場を踏まえた経営の監督機能を果たしております。

各監査役は、取締役会のほか、重要会議に出席し、必要に応じて意見を述べるほか、本部及び各営業店で、業務及び財産の状況を調査するなど、中立・公正な見地から客観的に経営及び業務執行に関する監査を行っており、経営監視機能の客観性及び中立性は確保できていると考えております。各監査役は会計監査人及び内部監査を所管する監査部と監査結果等について十分な意見交換を行い、連携をとりながら監査を行っております。

また、社外役員の情報交換並びに認識共有を図るため、「社外取締役と社外監査役による意見交換会」を適時実施しております。

当行は、取締役等候補者の指名及び取締役等の報酬に関する手続きの公正性、透明性、客観性を確保するため、取締役会の諮問機関として指名報酬委員会を設置しております。委員会は社外取締役3名、社外監査役3名、取締役1名の合計7名で構成しており、委員長は社外取締役が務めております。

(3) 【監査の状況】

監査役監査の状況

イ．監査役監査の組織、人員等

監査役会は4名で構成されており、そのうち3名は社外監査役（うち常勤監査役1名）となっております。社外監査役3名は、それぞれ金融に関する豊かな経験と知識、地方行政等に関する高い知識と経験、税務に関する高い知識と経験を有しております。また、社外監査役清藤智彦は、税理士としての資格を有しており、財務および会計に関する相当程度の知見を有しております。

ロ．監査役・監査役会の活動状況

毎期初に監査役会で策定する監査方針及び監査計画に基づき、取締役会などの重要な会議への出席や、取締役、内部監査部署、業務所管部署に対する調査、意見交換を通じて、内部統制の機能状況や取締役の業務執行に対して監査、監督を行っております。

常勤監査役は取締役会、経営会議、リスク管理委員会、コンプライアンス委員会などの重要な会議に出席しており、各監査役の知見に基づき、会議の中で適切に提言・助言等を行っております。また、重要な書類の閲覧、行内のリスク情報等の監視、営業店および関係会社への往査、監査部監査の営業店監査講評並びに監査評定会への出席、四半期・期末決算監査等を主として担っております。

非常勤監査役は取締役会、経営会議、リスク管理委員会、コンプライアンス委員会などの重要な会議に出席しており、各監査役の知見に基づき、会議の中で適切に提言・助言等を行っております。また、重要な書類の閲覧や監査役会等で常勤監査役から各種報告・説明を受け、十分な議論を行い、監査を実施しております。

監査の実効性を確保するため、監査役会では、当事業年度において取締役の業務執行等に関し、代表取締役との意見交換を2回実施しているほか、社外取締役との意見交換も2回実施しております。また、会計監査の状況に関して、会計監査人と情報交換および意見交換を8回実施しております。

監査役会は毎月1回以上開催しております。監査役会においては、監査役会規程・監査役監査基準に基づき、監査方針および監査計画の策定や監査計画に則って行った監査結果の審議、各監査役の知見に基づく意見交換などを行っております。また、重要会議に上程される重要な意思決定の内容や内部統制の機能状況等について検討を行っております。

< 監査役会における主な検討事項 >

- ・ 監査計画策定方針及び監査実施計画
- ・ 内部統制システムの構築運用状況
- ・ 計算書類等の適正性及び会計監査人の監査の相当性
- ・ 取締役の業務執行の適正性
- ・ 経営強化計画の進捗状況
- ・ リスク管理の状況
- ・ 監査上の主要な検討事項（KAM: Key Audit Matters）

当期事業年度において、監査役会を18回開催し、個々の監査役の出席状況は以下のとおりであります。

氏名	役職名	出席回数/開催回数
山田 浩	常勤監査役（社外）	18回/18回
吉田 剛	常勤監査役	18回/18回
久保田 寿一	監査役（社外）	10回/10回
清藤 智彦	監査役（社外）	10回/10回
齊藤 照夫	監査役（社外）	8回/8回
府川 一	監査役（社外）	8回/8回

（注）1．久保田寿一氏、清藤智彦氏は、2020年6月25日付で就任しており、就任後の監査役会の開催回数は10回であります。

2．齊藤照夫氏、府川一氏は、2020年6月25日付で退任しております。

監査役会の所要時間は、平均1時間、付議案件総数は80件です。

内部監査の状況

業務運営部門から独立した内部監査部門として監査部を設置しており、本報告書提出日現在の人員数は9名であります。

監査部は、業務の健全性及び適切性の維持・向上のため、本部・営業店及び連結子会社の業務運営に関して、法令等遵守態勢及びリスク管理態勢の有効性及び適切性について監査を実施し、取締役会に報告しております。

監査役会は、会計監査人から適時適切な報告を受けるほか、定期的な会合等を通じて監査実施状況等についての十分な意見交換を行っており、独立性確保の前提のもとに相互間の連携の強化を図っております。

監査役会は、内部監査部門である監査部から適時適切な報告を受けるほか、毎月の監査評定会や監査講評時の立会い等を通じて、十分な意見交換を行っております。また、監査部は監査役監査における指摘事項について、監査実施の際にフォローを行っております。

会計監査の状況

イ．監査法人の名称

有限責任 あずさ監査法人

ロ．継続監査期間

45年

ハ．業務を執行した公認会計士

脇田 勝裕

青木 靖英

ニ．監査業務に係る補助者の構成

公認会計士7名、その他11名

ホ．監査法人の選定方針と理由

監査役会は、会計監査人が会社法第340条第1項各号に定める事由に該当すると認められる場合には、監査役全員の同意により会計監査人を解任いたします。また、会計監査人の監査の適切性について、監査品質や独立性等から毎年総合的に評価し、必要があると判断した場合は、会計監査人の解任または不再任に関する議案の内容を決定いたします。

監査役会は、会計監査人を評価した結果、会計監査人に求められる品質管理体制、独立性等を有しており、かつ、監査の実施体制等も適切であると判断いたしました。また、再任を不適当とする事項も認められませんでした。この結果、「監査役監査基準」及び「会計監査人の選定基準」に基づき、有限責任 あずさ監査法人を会計監査人として再任することが適当であると判断しました。

ヘ．監査役及び監査役会による監査法人の評価

監査役会は、「会計監査人の評価基準」に基づき、監査法人の品質管理体制、監査チームの状況、監査報酬等、監査役等とのコミュニケーション、経営者との関係、グループ監査及び不正リスクへの対応状況等を総合的に勘案の上評価した結果、有限責任 あずさ監査法人の監査は適正に実施されていると評価しております。

監査報酬の内容

イ．監査公認会計士等に対する報酬

区分	前連結会計年度		当連結会計年度	
	監査証明業務に基づく報酬(百万円)	非監査業務に基づく報酬(百万円)	監査証明業務に基づく報酬(百万円)	非監査業務に基づく報酬(百万円)
提出会社	65	-	65	-
連結子会社	1	-	1	-
計	66	-	66	-

ロ．監査公認会計士等と同一のネットワークに対する報酬

該当事項はありません。

ハ．その他の重要な監査証明業務に基づく報酬の内容

該当事項はありません。

ニ．監査報酬の決定方針

該当事項はありません。

ホ．監査役会が会計監査人の報酬等に同意した理由

監査役会は、会計監査人の監査計画の内容、報酬の前提となる見積りの算出根拠及び会計監査人の職務遂行状況等について確認し審議した結果、本報酬額は適正な監査を実施するために妥当な水準であると判断し、会計監査人の報酬等について同意いたしました。

(4) 【役員の報酬等】

役員の報酬等の額又はその算定方法の決定に関する方針

取締役の報酬は、役位毎の責任の重さに応じた基本報酬と、当行の中長期的な企業価値向上に向けた意識強化を目的とする業績連動型株式報酬に分けられ、2017年6月27日開催の定時株主総会において業績連動型株式報酬制度の導入及び信託拠出額の範囲（当初4年間は72百万円、延長の場合は3年毎に54百万円）を決定しております。なお、社外取締役及び監査役の報酬については、中立性と独立性の観点から基本報酬のみとしております。

取締役の基本報酬は月額固定報酬として毎月付与することとし、その決定に当たっては、当行の業績を踏まえて、株主総会の決議で定められた報酬総額の範囲内で、役位毎の責任の重さに応じて、指名報酬委員会に諮問のうえ、取締役会で決定することとしております。業績連動型株式報酬の決定におきましても、指名報酬委員会に諮問のうえ、取締役会で決定することとしております。

取締役会は、当事業年度に係る取締役の個人別の報酬等について、報酬等の内容の決定方針及び決定された報酬等の内容が取締役会で決議された決定方針と整合していることや、指名報酬委員会からの答申が尊重されていることを確認しており、当該決定方針に沿うものであると判断しております。

なお、監査役の報酬につきましては、株主総会の決議によって定められた報酬限度額の範囲内で、監査役の協議により決定した金額としております。

当行の役員の報酬等に関する株主総会の決議年月日は、2008年6月26日であり、決議の内容は、報酬限度額に関する決議（取締役の報酬額は年額132百万円以内（この額には使用人兼務取締役の使用人分の給与は含まない。）、監査役の報酬額は年額54百万円以内）であります。

当行では、取締役等候補者の指名及び取締役等の報酬に関する手続きの公正性、透明性、客観性を確保するため、取締役会の諮問機関として指名報酬委員会を設置しております。

指名報酬委員会は取締役会の諮問に応じて、取締役・監査役の選任・解任（株主総会決議事項）や代表取締役の選定・解職、後継者計画に関する事項のほか、業績連動型株式報酬を含む取締役等の報酬に関する事項などについて審議のうえ、答申を行っております。

委員会は2018年11月に設置し、取締役4名（うち社外取締役3名）、社外監査役3名で構成しており、社外取締役が委員長を務めております。2020年度には委員会を9回開催して、取締役、執行役員を選任及び監査役の選任ならびに役員報酬などを審議しております。

当行取締役の報酬は、基本報酬と業績連動型株式報酬により構成されており、その支給割合については、当行の業績等を踏まえて、随時、指名報酬委員会に諮問のうえ、取締役会で決定することとしており、基本的な考え方として、業績への責任に鑑み、役位が高いほど、報酬全体（基本報酬と業績連動型株式報酬の合計）に占める業績連動型株式報酬の割合を高くすることとしております。

また、業績連動型株式報酬はポイント制としており、制度対象者に付与されるポイントは、役位に応じて付与される「役位別ポイント」80%と評価対象期間における業績指標の目標達成率に応じて付与される「業績連動ポイント」20%で構成しております。ポイントは年度毎に付与され、原則として退任時に付与されたポイントの累積数に相当する当行の株式が交付されます。

業績指標につきましては、事業年度毎に業績向上への貢献意欲を高め当行の企業価値向上につなげていくことを目的に、主要指標の一つである当期純利益を採用しております。「業績連動ポイント」は目標達成率に応じて支給率0.60～1.00の範囲としており、ポイントの付与については指名報酬委員会の審議を経たうえで取締役会にて決定しております。

なお、当事業年度における業績連動報酬に係る指標の目標は、当期純利益16億円であり、実績は7億円でした。

また、非金銭報酬等の内容は当行の普通株式であり、割当ての際の条件等は上記業績連動型株式報酬についての記載のとおりであります。なお、当事業年度に交付した普通株式はありません。

役員区分ごとの報酬等の総額、報酬等の種類別の総額及び対象となる役員の員数
当事業年度（自2020年4月1日 至2021年3月31日）

役員区分	員数	報酬等の総額 (百万円)					
		固定報酬	業績連動報酬	退職慰労金	左記のうち、 非金銭報酬等	その他	
取締役（社外取締役を除く）	6	116	103	12	-	12	-
監査役（社外監査役を除く）	1	13	13	-	-	-	-
社外役員	8	36	36	-	-	-	-

(5) 【株式の保有状況】

投資株式の区分の基準及び考え方

当行では、純投資目的の投資株式は中長期に保有して、配当利回りや株価の値上がりを期待するものとし、純投資目的以外の目的である投資株式は、当行および投資先企業双方の持続的成長と中長期的な企業価値の向上を目的に、投資先企業との連携関係の維持・拡大、地域貢献などの観点により保有するものとして区分しております。

保有目的が純投資目的以外の目的である投資株式

イ．保有方針及び保有の合理性を検証する方法並びに個別銘柄の保有の適否に関する取締役会等における検証の内容

当行および投資先企業双方の持続的成長と中長期的な企業価値の向上を目的に、投資先企業との連携関係の維持・拡大、地域貢献や資本コスト等の経済合理性などを踏まえて保有意義を判断し、その保有意義が認められる場合を除き、保有しないことを基本方針としております。

保有の合理性等につきましては、例年5月頃に開催の取締役会にて検証しております。具体的には、投資先ごとに将来の見通し等も踏まえたうえで、保有目的に応じた便益や投資先の財務・業績等のリスク等と資本コスト等の比較検討を踏まえ保有意義の妥当性を検証するほか、売却等による保有金額の削減状況も確認しております。

ロ．銘柄数及び貸借対照表計上額

	銘柄数 (銘柄)	貸借対照表計上額の 合計額(百万円)
上場株式	19	5,747
非上場株式	47	855

(当事業年度において株式数が増加した銘柄)

	銘柄数 (銘柄)	株式数の増加に係る取得 価額の合計額(百万円)	株式数の増加の理由
上場株式	-	-	
非上場株式	1	0	地域経済の活性化に資する事業会社 設立に伴う新規取得

(当事業年度において株式数が減少した銘柄)

	銘柄数 (銘柄)	株式数の減少に係る売却 価額の合計額(百万円)
上場株式	2	1,545
非上場株式	-	-

八．特定投資株式及びみなし保有株式の銘柄ごとの株式数、貸借対照表計上額等に関する情報

(特定投資株式)

銘柄	当事業年度	前事業年度	保有目的、定量的な保有効果(注1) 及び株式数が増加した理由	当行の株式の 保有の有無
	株式数(株)	株式数(株)		
	貸借対照表計上額 (百万円)	貸借対照表計上額 (百万円)		
株式会社技研製作所	793,338	793,338	営業上の取引関係の維持・強化のために 保有しております。	有
	3,958	2,804		
日本通運株式会社	34,500	34,500	業務上の協力関係の維持・強化のために 保有しております。	有
	284	182		
四国電力株式会社	300,000	300,000	営業上の取引関係の維持・強化のために 保有しております。	有
	258	256		
株式会社淀川製鋼所	97,000	97,000	営業上の取引関係の維持・強化のために 保有しております。	有
	237	171		
株式会社ミロク	133,156	133,156	営業上の取引関係の維持・強化のために 保有しております。	有
	216	233		
グローブライド株式 会社	50,000	50,000	営業上の取引関係の維持・強化のために 保有しております。	有
	213	93		
総合警備保障株式会 社	24,000	24,000	業務上の協力関係の維持・強化のために 保有しております。	有
	125	126		
三井住友トラスト・ ホールディングス株式 会社	20,860	20,860	業務上の協力関係の維持・強化のために 保有しており、金融商品に関する情報交 換などを行っております。	有(注2)
	80	65		
兼松エンジニアリン グ株式会社	50,700	50,700	営業上の取引関係の維持・強化のために 保有しております。	有
	74	58		
ダイコー通産株式会 社	40,000	40,000	営業上の取引関係の維持・強化のために 保有しております。	有
	69	40		
株式会社四国銀行	62,825	62,825	近隣金融機関との関係強化のために保有 しており、地域貢献に関する情報交換な どを行っております。	有
	49	53		
株式会社大東銀行	60,000	60,000	総合的な協力関係の維持・強化のために 保有しており、災害時相互協力の協定を 結んでおります。	有
	42	34		
株式会社東京自動機 械製作所	20,500	20,500	営業上の取引関係の維持・強化のために 保有しております。	有
	36	28		
株式会社豊和銀行	51,100	51,100	総合的な協力関係の維持・強化のために 保有しており、業務運営上の情報交換を 行なっております。	有
	32	29		
株式会社宮崎太陽銀 行	26,800	26,800	総合的な協力関係の維持・強化のために 保有しており、業務運営上の情報交換を 行なっております。	有
	26	24		

銘柄	当事業年度	前事業年度	保有目的、定量的な保有効果（注1） 及び株式数が増加した理由	当行の株式の 保有の有無
	株式数（株）	株式数（株）		
	貸借対照表計上額 （百万円）	貸借対照表計上額 （百万円）		
株式会社ありがとう サービス	9,200	9,200	営業上の取引関係の維持・強化のために 保有しております。	無
	17	14		
株式会社三井住友 フィナンシャルグ ループ	3,400	3,400	業務上の協力関係の維持・強化のために 保有しており、金融商品に関する情報交 換などを行っております。	有（注2）
	13	8		
シンフォニアテクノ ロジー株式会社	6,000	6,000	営業上の取引関係の維持・強化のために 保有しております。	有
	7	5		
株式会社鳥貴族ホー ルディングス	2,100	2,100	営業上の取引関係の維持・強化のために 保有しております。	無
	3	3		
SOMPOホール ディングス株式会社	-	306,300	前事業年度において、業務上の協力関係 の維持・強化のために保有しておりました。	有（注2）
	-	1,023		
東京海上ホールディ ングス株式会社	-	126,800	前事業年度において、業務上の協力関係 の維持・強化のために保有しておりました。	有（注2）
	-	627		
株式会社ヨンキュウ	-	297,400	前事業年度において、営業上の取引関係 の維持・強化のために保有しておりました。	有
	-	446		
凸版印刷株式会社	-	26,000	前事業年度において、業務上の協力関係 の維持・強化のために保有しておりました。	有
	-	43		
MS & ADインシュ アランスグループ ホールディングス株 式会社	-	12,300	前事業年度において、業務上の協力関係 の維持・強化のために保有しておりました。	有（注2）
	-	37		

（注）1．定量的な保有効果については取引先との取引内容に関わるため記載が困難ですが、2021年5月に実施した取締役会において保有の合理性を検証しております。

2．発行会社は、当行株式を直接保有しておりませんが、そのグループ企業が当行株式を保有しております。

3．「-」は、当該銘柄を保有していない又は当事業年度中に投資株式の保有目的を純投資目的以外の目的から純投資目的に変更したものであります。

(みなし保有株式)

銘柄	当事業年度	前事業年度	保有目的、定量的な保有効果 及び株式数が増加した理由	当行の株式の 保有の有無
	株式数(株)	株式数(株)		
	貸借対照表計上額 (百万円)	貸借対照表計上額 (百万円)		
	-	-		-
	-	-		-

保有目的が純投資目的である投資株式

区分	当事業年度		前事業年度	
	銘柄数 (銘柄)	貸借対照表計上額の 合計額(百万円)	銘柄数 (銘柄)	貸借対照表計上額の 合計額(百万円)
上場株式	124	9,143	148	7,470
非上場株式	-	-	-	-

区分	当事業年度		
	受取配当金の 合計額(百万円)	売却損益の 合計額(百万円)	評価損益の 合計額(百万円)
上場株式	235	881	1,151
非上場株式	-	-	-

当事業年度中に投資株式の保有目的を純投資目的から純投資目的以外の目的に変更したものの
該当ありません。

当事業年度中に投資株式の保有目的を純投資目的以外の目的から純投資目的に変更したものの

銘柄	株式数(株)	貸借対照表計上額 (百万円)
SOMPOホールディングス株式会社	30,000	127
東京海上ホールディングス株式会社	12,000	63
株式会社ヨンキュウ	297,400	556
凸版印刷株式会社	35,000	65
MS&ADインシュアランスグループ ホールディングス株式会社	12,300	39

第5【経理の状況】

1. 当行の連結財務諸表は、「連結財務諸表の用語、様式及び作成方法に関する規則」（昭和51年大蔵省令第28号）に基づいて作成しておりますが、資産及び負債の分類並びに収益及び費用の分類は、「銀行法施行規則」（昭和57年大蔵省令第10号）に準拠しております。
2. 当行の財務諸表は、「財務諸表等の用語、様式及び作成方法に関する規則」（昭和38年大蔵省令第59号）に基づいて作成しておりますが、資産及び負債の分類並びに収益及び費用の分類は、「銀行法施行規則」（昭和57年大蔵省令第10号）に準拠しております。
3. 当行は、金融商品取引法第193条の2第1項の規定に基づき、連結会計年度（自2020年4月1日至2021年3月31日）の連結財務諸表及び事業年度（自2020年4月1日至2021年3月31日）の財務諸表について、有限責任 あずさ監査法人の監査証明を受けております。
4. 当行は、会計基準等の内容を適切に把握し、また会計基準等の変更等に的確に対応することができる体制を整備するため、公益財団法人財務会計基準機構へ加入し、連結財務諸表等の適正性を確保するための特段の取組みを行っております。

1【連結財務諸表等】

(1)【連結財務諸表】

【連結貸借対照表】

(単位：百万円)

	前連結会計年度 (2020年3月31日)	当連結会計年度 (2021年3月31日)
資産の部		
現金預け金	6 81,066	6 160,626
金銭の信託	1,069	1,069
有価証券	6, 11 299,868	6, 11 308,181
貸出金	1, 2, 3, 4, 5, 7 712,085	1, 2, 3, 4, 5, 6, 7 747,928
外国為替	1,202	900
リース債権及びリース投資資産	6 6,915	6,588
その他資産	6 14,013	6 13,714
有形固定資産	9, 10 15,738	9, 10 15,847
建物	4,388	4,904
土地	8 10,076	8 9,717
建設仮勘定	90	-
その他の有形固定資産	1,182	1,224
無形固定資産	244	210
ソフトウェア	188	131
ソフトウェア仮勘定	11	35
その他の無形固定資産	43	44
退職給付に係る資産	-	183
繰延税金資産	1,460	4
支払承諾見返	1,566	1,847
貸倒引当金	11,854	12,169
資産の部合計	1,123,375	1,244,933
負債の部		
預金	6 919,238	6 1,007,376
譲渡性預金	54,700	41,660
コールマネー及び売渡手形	1,632	3,099
借入金	6 65,342	6 102,708
外国為替	0	5
その他負債	6 8,514	6 9,523
賞与引当金	366	373
退職給付に係る負債	148	-
睡眠預金払戻損失引当金	188	169
株式報酬引当金	35	47
繰延税金負債	83	736
再評価に係る繰延税金負債	8 1,661	8 1,583
負ののれん	85	68
支払承諾	1,566	1,847
負債の部合計	1,053,563	1,169,200

(単位：百万円)

	前連結会計年度 (2020年3月31日)	当連結会計年度 (2021年3月31日)
純資産の部		
資本金	19,544	19,544
資本剰余金	16,699	16,699
利益剰余金	26,159	26,774
自己株式	189	190
株主資本合計	62,213	62,827
その他有価証券評価差額金	1,102	6,298
土地再評価差額金	8 3,474	8 3,296
退職給付に係る調整累計額	32	93
その他の包括利益累計額合計	4,544	9,688
新株予約権	38	38
非支配株主持分	3,015	3,177
純資産の部合計	69,811	75,732
負債及び純資産の部合計	1,123,375	1,244,933

【連結損益計算書及び連結包括利益計算書】
【連結損益計算書】

(単位：百万円)

	前連結会計年度 (自 2019年4月1日 至 2020年3月31日)	当連結会計年度 (自 2020年4月1日 至 2021年3月31日)
経常収益	22,985	22,904
資金運用収益	14,024	13,831
貸出金利息	10,079	9,984
有価証券利息配当金	3,889	3,736
コールローン利息及び買入手形利息	0	2
預け金利息	40	76
その他の受入利息	13	30
役務取引等収益	2,266	2,149
その他業務収益	5,738	4,862
その他経常収益	955	2,061
償却債権取立益	58	96
その他の経常収益	1,897	1,964
経常費用	20,365	21,279
資金調達費用	455	408
預金利息	394	357
譲渡性預金利息	12	14
コールマネー利息及び売渡手形利息	21	13
借入金利息	27	22
役務取引等費用	1,753	1,666
その他業務費用	5,540	5,257
営業経費	2,117,60	2,11,539
その他経常費用	855	2,407
貸倒引当金繰入額	266	915
その他の経常費用	3,588	3,1,491
経常利益	2,619	1,624
特別利益	-	211
固定資産処分益	-	211
特別損失	157	21
固定資産処分損	3	14
減損損失	4,154	4,6
税金等調整前当期純利益	2,461	1,814
法人税、住民税及び事業税	818	1,168
法人税等調整額	174	296
法人税等合計	993	871
当期純利益	1,468	943
非支配株主に帰属する当期純利益	114	65
親会社株主に帰属する当期純利益	1,354	877

【連結包括利益計算書】

(単位：百万円)

	前連結会計年度 (自 2019年4月1日 至 2020年3月31日)	当連結会計年度 (自 2020年4月1日 至 2021年3月31日)
当期純利益	1,468	943
その他の包括利益	1 4,862	1 5,420
その他有価証券評価差額金	4,843	5,295
退職給付に係る調整額	18	125
包括利益	3,393	6,363
(内訳)		
親会社株主に係る包括利益	3,475	6,199
非支配株主に係る包括利益	81	164

【連結株主資本等変動計算書】

前連結会計年度（自 2019年4月1日 至 2020年3月31日）

（単位：百万円）

	株主資本				
	資本金	資本剰余金	利益剰余金	自己株式	株主資本合計
当期首残高	19,544	16,702	25,151	188	61,209
当期変動額					
剰余金の配当			439		439
親会社株主に帰属する当期純利益			1,354		1,354
自己株式の取得				0	0
土地再評価差額金の取崩			92		92
連結子会社に対する持分変動に伴う資本剰余金の増減		2			2
株主資本以外の項目の当期変動額（純額）					
当期変動額合計	-	2	1,007	0	1,003
当期末残高	19,544	16,699	26,159	189	62,213

	その他の包括利益累計額				新株予約権	非支配株主持分	純資産合計
	その他有価証券評価差額金	土地再評価差額金	退職給付に係る調整累計額	その他の包括利益累計額合計			
当期首残高	5,914	3,566	13	9,466	38	2,938	73,653
当期変動額							
剰余金の配当							439
親会社株主に帰属する当期純利益							1,354
自己株式の取得							0
土地再評価差額金の取崩							92
連結子会社に対する持分変動に伴う資本剰余金の増減							2
株主資本以外の項目の当期変動額（純額）	4,811	92	18	4,921	-	77	4,844
当期変動額合計	4,811	92	18	4,921	-	77	3,841
当期末残高	1,102	3,474	32	4,544	38	3,015	69,811

当連結会計年度（自 2020年4月1日 至 2021年3月31日）

（単位：百万円）

	株主資本				
	資本金	資本剰余金	利益剰余金	自己株式	株主資本合計
当期首残高	19,544	16,699	26,159	189	62,213
当期変動額					
剰余金の配当			439		439
親会社株主に帰属する当期純利益			877		877
自己株式の取得				0	0
土地再評価差額金の取崩			177		177
連結子会社に対する持分変動に伴う資本剰余金の増減			-		-
株主資本以外の項目の当期変動額（純額）					
当期変動額合計	-	-	615	0	614
当期末残高	19,544	16,699	26,774	190	62,827

	その他の包括利益累計額				新株予約権	非支配株主持分	純資産合計
	その他有価証券評価差額金	土地再評価差額金	退職給付に係る調整累計額	その他の包括利益累計額合計			
当期首残高	1,102	3,474	32	4,544	38	3,015	69,811
当期変動額							
剰余金の配当							439
親会社株主に帰属する当期純利益							877
自己株式の取得							0
土地再評価差額金の取崩							177
連結子会社に対する持分変動に伴う資本剰余金の増減							-
株主資本以外の項目の当期変動額（純額）	5,195	177	125	5,144	-	162	5,306
当期変動額合計	5,195	177	125	5,144	-	162	5,921
当期末残高	6,298	3,296	93	9,688	38	3,177	75,732

【連結キャッシュ・フロー計算書】

(単位：百万円)

	前連結会計年度 (自 2019年4月1日 至 2020年3月31日)	当連結会計年度 (自 2020年4月1日 至 2021年3月31日)
営業活動によるキャッシュ・フロー		
税金等調整前当期純利益	2,461	1,814
減価償却費	857	825
減損損失	154	6
負ののれん償却額	17	17
貸倒引当金の増減()	124	315
賞与引当金の増減額(は減少)	5	7
退職給付に係る資産の増減額(は増加)	-	183
退職給付に係る負債の増減額(は減少)	3,093	31
睡眠預金払戻損失引当金の増減()	34	18
株式報酬引当金の増減額(は減少)	12	12
資金運用収益	14,024	13,831
資金調達費用	455	408
有価証券関係損益()	269	652
金銭の信託の運用損益(は運用益)	73	117
為替差損益(は益)	0	0
固定資産処分損益(は益)	3	196
貸出金の純増()減	16,290	35,843
預金の純増減()	18,335	88,138
譲渡性預金の純増減()	6,030	13,040
借入金(劣後特約付借入金を除く)の純増減()	5,224	37,365
預け金(日銀預け金を除く)の純増()減	344	21
コールマネー等の純増減()	1,410	1,467
外国為替(資産)の純増()減	100	301
外国為替(負債)の純増減()	5	5
リース債権及びリース投資資産の純増()減	122	280
資金運用による収入	14,494	14,074
資金調達による支出	475	466
その他	4,112	537
小計	19,261	81,203
法人税等の支払額	1,067	709
営業活動によるキャッシュ・フロー	18,194	80,494

(単位：百万円)

	前連結会計年度 (自 2019年4月1日 至 2020年3月31日)	当連結会計年度 (自 2020年4月1日 至 2021年3月31日)
投資活動によるキャッシュ・フロー		
有価証券の取得による支出	68,288	78,437
有価証券の売却による収入	13,917	25,690
有価証券の償還による収入	51,781	52,896
有形固定資産の取得による支出	453	1,099
有形固定資産の売却による収入	17	520
有形固定資産の除却による支出	0	11
無形固定資産の取得による支出	7	73
投資活動によるキャッシュ・フロー	3,032	513
財務活動によるキャッシュ・フロー		
配当金の支払額	439	439
非支配株主への配当金の支払額	2	2
自己株式の取得による支出	0	0
連結の範囲の変更を伴わない子会社株式の取得による支出	4	-
財務活動によるキャッシュ・フロー	447	442
現金及び現金同等物に係る換算差額	0	0
現金及び現金同等物の増減額（は減少）	14,714	79,538
現金及び現金同等物の期首残高	65,806	80,521
現金及び現金同等物の期末残高	1 80,521	1 160,060

【注記事項】

(連結財務諸表作成のための基本となる重要な事項)

1. 連結の範囲に関する事項

(1) 連結子会社 4社

株式会社高銀ビジネス、オーシャンリース株式会社、株式会社高知カード、こうぎん地域協働投資事業有限責任組合

(2) 非連結子会社

該当事項はありません。

2. 持分法の適用に関する事項

該当事項はありません。

3. 連結子会社の事業年度等に関する事項

連結子会社の決算日は次のとおりであります。

3月末日 4社

4. 会計方針に関する事項

(1) 商品有価証券の評価基準及び評価方法

商品有価証券の評価は、時価法(売却原価は移動平均法により算定)により行っております。

(2) 有価証券の評価基準及び評価方法

有価証券の評価は、その他有価証券については原則として連結決算日の市場価格等に基づく時価法(売却原価は移動平均法により算定)、ただし時価を把握することが極めて困難と認められるものについては移動平均法による原価法により行っております。

なお、その他有価証券の評価差額については、全部純資産直入法により処理しております。

有価証券運用を主目的とする単独運用の金銭の信託において信託財産として運用されている有価証券の評価は、時価法により行っております。

(3) デリバティブ取引の評価基準及び評価方法

デリバティブ取引の評価は、時価法により行っております。

(4) 固定資産の減価償却の方法

有形固定資産(リース資産を除く)

有形固定資産は、定率法(ただし、1998年4月1日以後に取得した建物(建物附属設備を除く。)並びに2016年4月1日以後に取得した建物附属設備及び構築物については定額法)を採用しております。

また、主な耐用年数は次のとおりであります。

建 物：39年～50年

その他：5年～10年

無形固定資産

無形固定資産は、定額法により償却しております。なお、自社利用のソフトウェアについては、当行及び連結子会社で定める利用可能期間(5年)に基づいて償却しております。

(5) 貸倒引当金の計上基準

当行の貸倒引当金は、予め定めている償却・引当基準に則り、次のとおり計上しております。

破産、特別清算等法的に経営破綻の事実が発生している債務者(以下「破綻先」という。)に係る債権及びそれと同等の状況にある債務者(以下「実質破綻先」という。)に係る債権については、以下のなお書きに記載されている直接減額後の帳簿価額から、担保の処分可能見込額及び保証による回収可能見込額を控除し、その残額を計上しております。また、現在は経営破綻の状況にないが、今後経営破綻に陥る可能性が大きいと認められる債務者(以下「破綻懸念先」という。)に係る債権については、債権額から、担保の処分可能見込額及び保証による回収可能見込額を控除し、その残額のうち、債務者の支払能力を総合的に判断し必要と認める額を計上しております。

破綻懸念先及び要管理先で与信額が一定額以上の大口債務者のうち、債権の元本の回収及び利息の受取りに係るキャッシュ・フローを合理的に見積もることができる債権については、当該キャッシュ・フローを貸出条件緩和実施前の約定利率で割り引いた金額と債権の帳簿価額との差額を貸倒引当金とする方法(キャッシュ・フロー見積法)により計上しております。

上記以外の債権については、主として今後1年間の予想損失額又は今後3年間の予想損失額を見込んで計上しており、予想損失額は、1年間又は3年間の貸倒実績を基礎とした貸倒実績率の過去の一定期間における平均値に基づき損失率を求め、これに将来見込み等必要な修正を加えて算定しております。

すべての債権は、資産の自己査定基準に基づき、営業関連部署が資産査定を実施し、当該部署から独立した資産監査部署が査定結果を監査しております。

なお、破綻先及び実質破綻先に対する担保・保証付債権等については、債権額から担保の評価額及び保証による回収が可能と認められる額を控除した残額を取立不能見込額として債権額から直接減額しており、その金額は3,853百万円（前連結会計年度末は2,500百万円）であります。

連結子会社の貸倒引当金は、一般債権については過去の貸倒実績率等を勘案して必要と認められた額を、貸倒懸念債権等特定の債権については、個別に回収可能性を勘案し、回収不能見込額をそれぞれ計上しております。

(6) 賞与引当金の計上基準

賞与引当金は、従業員への賞与の支払いに備えるため、従業員に対する賞与の支給見込額のうち、当連結会計年度に帰属する額を計上しております。

(7) 睡眠預金払戻損失引当金の計上基準

睡眠預金払戻損失引当金は、負債計上を中止した預金について、預金者からの払戻請求に備えるため、将来の払戻請求に応じて発生する損失を見積り必要と認める額を計上しております。

(8) 株式報酬引当金の計上基準

株式報酬引当金は、当行の取締役（社外取締役を除く）への将来の当行株式の交付に備えるため、株式交付規程に基づき、ポイントに応じた株式の給付見込額を基礎として、当連結会計年度末までに発生していると認められる額を計上しております。

(9) 退職給付に係る会計処理の方法

退職給付債務の算定にあたり、退職給付見込額を当連結会計年度末までの期間に帰属させる方法については給付算定式基準によっております。また、過去勤務費用及び数理計算上の差異の損益処理方法は次のとおりであります。

過去勤務費用：発生年度に一括損益処理

数理計算上の差異：各連結会計年度の発生時の従業員の平均残存勤務期間内の一定の年数（5年）による定額法により按分した額を、それぞれ発生の翌連結会計年度から損益処理

なお、連結子会社は、退職給付に係る負債及び退職給付費用の計算に、退職給付に係る期末自己都合要支給額を退職給付債務とする方法を用いた簡便法を適用しております。

(10) 外貨建の資産及び負債の本邦通貨への換算基準

外貨建資産・負債は、連結決算日の為替相場による円換算額を付しております。

(11) リース取引の処理方法

（貸手側）

ファイナンス・リース取引に係る収益・費用の計上基準については、リース料受取時に売上高と売上原価を計上する方法によっております。

(12) 負ののれんの償却方法及び償却期間

20年間の定額法により償却を行っております。

(13) 連結キャッシュ・フロー計算書における資金の範囲

連結キャッシュ・フロー計算書における資金の範囲は、連結貸借対照表上の「現金預け金」のうち現金及び日本銀行への預け金であります。

(14) 消費税等の会計処理

当行及び連結子会社の消費税及び地方消費税（以下「消費税等」という。）の会計処理は、税抜方式によっております。

ただし、有形固定資産に係る控除対象外消費税額等は当連結会計年度の費用に計上しております。

(15) 投資信託の解約損益

投資信託の解約損益は、銘柄ごとに集計し、解約益の場合は「有価証券利息配当金」、解約損の場合は「国債等債券償還損」にて計上しております。

(16) 株式配当金

株式の配当金は、その支払を受けた日の属する事業年度に計上しております。

(17) 外貨建その他有価証券の換算差額の処理

外貨建その他有価証券の換算差額は、外国通貨による時価の変動に係る換算差額を評価差額とし、それ以外の差額については為替差損益として処理しております。

(重要な会計上の見積り)

会計上の見積りにより当連結会計年度に係る連結財務諸表にその額を計上した項目であって、翌連結会計年度に係る連結財務諸表に重要な影響を及ぼす可能性があるものは、次のとおりであります。

1. 貸倒引当金

(1) 当連結会計年度に係る連結財務諸表に計上した額

貸倒引当金 12,169百万円

(2) 識別した項目に係る重要な会計上の見積りの内容に関する理解に資する情報

算出方法

「4. 会計方針に関する事項 (5) 貸倒引当金の計上基準」に記載のとおり、自己査定基準に則り全ての債権について資産査定を行い、債務者を信用リスクに応じて区分した上で、償却・引当基準に基づいて、債務者区分毎に貸倒引当金を計上しております。

当行では、債務者の実態的な財務内容に加えて債務者に対する貸出条件及びその履行状況を確認のうえ、収益性の見通し、年間弁済可能額による債務償還能力、経営改善計画の妥当性等を勘案し、債務者区分を判定しております。

主要な仮定

主要な仮定は、「債務者区分の判定における個別債務者の将来の業績見通し」であります。この仮定については、財務情報等の定量情報を基礎としていますが、経営改善計画の実現可能性等の定性情報を加味しております。

なお、当連結会計年度末においては、新型コロナウイルス感染症の収束時期が依然不透明であり、当面は影響が続くものと予想しており、一定の影響があると認識しておりますが、政府や自治体の経済対策が打ち出されており、また、当行の主要営業基盤である高知県の感染状況等を勘案すれば、影響は限定的で、与信費用の増加は多額とはならないとの仮定を以て貸倒引当金を算定しております。

翌連結会計年度に係る連結財務諸表に及ぼす影響

個別債務者の業績変化や、新型コロナウイルス感染症の影響が想定以上に深刻化した場合等、当初の見積りに用いた仮定が変化した場合は、翌連結会計年度に係る連結財務諸表における貸倒引当金に重要な影響を及ぼす可能性があります。

(未適用の会計基準等)

- ・「収益認識に関する会計基準」(企業会計基準第29号 令和2年3月31日 企業会計基準委員会)
- ・「収益認識に関する会計基準の適用指針」(企業会計基準適用指針第30号 令和3年3月26日 企業会計基準委員会)

(1) 概要

国際会計基準審議会(IASB)及び米国財務会計基準審議会(FASB)は、共同して収益認識に関する包括的な会計基準の開発を行い、2014年5月に「顧客との契約から生じる収益」(IASBにおいてはIFRS第15号、FASBにおいてはTopic606)を公表しており、IFRS第15号は2018年1月1日以後開始する事業年度から、Topic606は2017年12月15日より後に開始する事業年度から適用される状況を踏まえ、企業会計基準委員会において、収益認識に関する包括的な会計基準が開発され、適用指針と合わせて公表されたものです。

企業会計基準委員会の収益認識に関する会計基準の開発にあたっての基本的な方針として、IFRS第15号と整合性を図る便益の1つである財務諸表間の比較可能性の観点から、IFRS第15号の基本的な原則を取り入れることを出発点とし、会計基準を定めることとされ、また、これまで我が国で行われてきた実務等に配慮すべき項目がある場合には、比較可能性を損なわない範囲で代替的な取扱いを追加することとされております。

(2) 適用予定日

2022年3月期の期首から適用します。

(3) 当該会計基準等の適用による影響

「収益認識に関する会計基準」等の適用による連結財務諸表に与える影響額は、軽微であります。

- ・「時価の算定に関する会計基準」（企業会計基準第30号 令和元年7月4日 企業会計基準委員会）
- ・「金融商品に関する会計基準」（企業会計基準第10号 令和元年7月4日 企業会計基準委員会）
- ・「時価の算定に関する会計基準の適用指針」（企業会計基準適用指針第31号 令和元年7月4日 企業会計基準委員会）
- ・「金融商品の時価等の開示に関する適用指針」（企業会計基準適用指針第19号 令和2年3月31日 企業会計基準委員会）

(1) 概要

国際会計基準審議会（IASB）及び米国財務会計基準審議会（FASB）が、公正価値測定についてほぼ同じ内容の詳細なガイダンス（国際財務報告基準（IFRS）においてはIFRS第13号「公正価値測定」、米国会計基準においてはAccounting Standards CodificationのTopic 820「公正価値測定」）を定めている状況を踏まえ、企業会計基準委員会において、主に金融商品の時価に関するガイダンス及び開示に関して、日本基準を国際的な会計基準との整合性を図る取組みが行われ、「時価の算定に関する会計基準」等が公表されたものです。

企業会計基準委員会の時価の算定に関する会計基準の開発にあたっての基本的な方針として、統一的な算定方法を用いることにより、国内外の企業間における財務諸表の比較可能性を向上させる観点から、IFRS第13号の定めを基本的にすべて取り入れることとされ、また、これまで我が国で行われてきた実務等に配慮し、財務諸表間の比較可能性を大きく損なわない範囲で、個別項目に対するその他の取扱いを定めることとされております。

(2) 適用予定日

2022年3月期の期首から適用します。

(3) 当該会計基準等の適用による影響

「時価の算定に関する会計基準」等の適用による連結財務諸表に与える影響額は、軽微であります。

（表示方法の変更）

（「会計上の見積りの開示に関する会計基準」の適用）

「会計上の見積りの開示に関する会計基準」（企業会計基準第31号 令和2年3月31日）を当連結会計年度の年度末に係る連結財務諸表から適用し、連結財務諸表に重要な会計上の見積りに関する注記を記載しております。

ただし、当該注記においては、当該会計基準第11項ただし書きに定める経過的な取扱いに従って、前連結会計年度に係る内容については記載しておりません。

（追加情報）

（取締役に対する業績連動型株式報酬制度）

当行は、2018年3月期より、中長期的な業績の向上と企業価値の増大に貢献する意識を高めることを目的として、当行の取締役（社外取締役を除く。以下同じ。）を対象に、業績連動型株式報酬制度（以下「本制度」という。）を導入しております。なお、新規に新株予約権の付与は行わないこととしております。

1. 取引の概要

本制度は、当行が金銭を拠出することにより設定する信託（以下「本信託」という。）が当行株式を取得し、各取締役に対して当行が定める株式交付規程に従い、業績達成度等一定の基準に応じて当行が付与するポイントの数に相当する当行株式及び当行株式に代わる金銭が、本信託を通じて交付される業績連動型の株式報酬制度です。

2. 信託に残存する当行の株式

信託に残存する当行の株式は、株主資本において自己株式として計上しており、前連結会計年度末及び当連結会計年度末の当該自己株式の帳簿価額は55,800千円、株式数は45千株であります。

（「会計方針の開示、会計上の変更及び誤謬の訂正に関する会計基準」の適用）

「会計方針の開示、会計上の変更及び誤謬の訂正に関する会計基準」（企業会計基準第24号 令和2年3月31日）を当連結会計年度の年度末に係る連結財務諸表から適用し、会計方針に関する事項として「(15)投資信託の解約損益」「(16)株式配当金」「(17)外貨建その他有価証券の換算差額の処理」を新たに開示しております。

(連結貸借対照表関係)

1. 貸出金のうち破綻先債権額及び延滞債権額は次のとおりであります。

	前連結会計年度 (2020年3月31日)	当連結会計年度 (2021年3月31日)
破綻先債権額	625百万円	783百万円
延滞債権額	26,240百万円	26,811百万円

なお、破綻先債権とは、元本又は利息の支払の遅延が相当期間継続していることその他の事由により元本又は利息の取立て又は弁済の見込みがないものとして未収利息を計上しなかった貸出金(貸倒償却を行った部分を除く。以下「未収利息不計上貸出金」という。)のうち、法人税法施行令(昭和40年政令第97号)第96条第1項第3号イからホまでに掲げる事由又は同項第4号に規定する事由が生じている貸出金であります。

また、延滞債権とは、未収利息不計上貸出金であって、破綻先債権及び債務者の経営再建又は支援を図ることを目的として利息の支払を猶予した貸出金以外の貸出金であります。

2. 貸出金のうち3カ月以上延滞債権額はありません。

なお、3カ月以上延滞債権とは、元本又は利息の支払が、約定支払日の翌日から3カ月以上遅延している貸出金で破綻先債権及び延滞債権に該当しないものであります。

3. 貸出金のうち貸出条件緩和債権額は次のとおりであります。

	前連結会計年度 (2020年3月31日)	当連結会計年度 (2021年3月31日)
貸出条件緩和債権額	1,287百万円	2,007百万円

なお、貸出条件緩和債権とは、債務者の経営再建又は支援を図ることを目的として、金利の減免、利息の支払猶予、元本の返済猶予、債権放棄その他の債務者に有利となる取決めを行った貸出金で破綻先債権、延滞債権及び3カ月以上延滞債権に該当しないものであります。

4. 破綻先債権額、延滞債権額、3カ月以上延滞債権額及び貸出条件緩和債権額の合計額は次のとおりであります。

	前連結会計年度 (2020年3月31日)	当連結会計年度 (2021年3月31日)
合計額	28,153百万円	29,602百万円

なお、上記1.から4.に掲げた債権額は、貸倒引当金控除前の金額であります。

5. 手形割引は、「銀行業における金融商品会計基準適用に関する会計上及び監査上の取扱い」(日本公認会計士協会業種別委員会実務指針第24号 令和2年10月8日。以下「業種別委員会実務指針第24号」という。)に基づき金融取引として処理しております。これにより受け入れた商業手形は、売却又は(再)担保という方法で自由に処分できる権利を有しておりますが、その額面金額は次のとおりであります。

	前連結会計年度 (2020年3月31日)	当連結会計年度 (2021年3月31日)
	4,863百万円	3,231百万円

6. 担保に供している資産は次のとおりであります。

	前連結会計年度 (2020年3月31日)	当連結会計年度 (2021年3月31日)
担保に供している資産		
有価証券	93,265百万円	98,740百万円
貸出金	-	11,014百万円
リース債権及びリース投資資産	139百万円	-
現金預け金	40百万円	-
計	93,445百万円	109,754百万円
担保資産に対応する債務		
預金	657百万円	580百万円
借入金	60,090百万円	97,700百万円
その他負債	3,242百万円	3,238百万円

上記のほか、為替決済等の取引の担保として、次のものを差し入れております。

	前連結会計年度 (2020年3月31日)	当連結会計年度 (2021年3月31日)
有価証券	2,196百万円	2,156百万円
現金預け金	18百万円	18百万円
その他資産	6百万円	4百万円

また、その他資産には、中央清算機関差入証拠金及び保証金等が含まれておりますが、その金額は次のとおりであります。

	前連結会計年度 (2020年3月31日)	当連結会計年度 (2021年3月31日)
中央清算機関差入証拠金	5,000百万円	5,000百万円
敷金保証金	223百万円	245百万円
その他の保証金	973百万円	924百万円

7. 当座貸越契約及び貸付金に係るコミットメントライン契約は、顧客からの融資実行の申し出を受けた場合に、契約上規定された条件について違反がない限り、一定の限度額まで資金を貸付けることを約する契約であります。これらの契約に係る融資未実行残高は次のとおりであります。

	前連結会計年度 (2020年3月31日)	当連結会計年度 (2021年3月31日)
融資未実行残高	179,473百万円	189,198百万円
うち原契約期間が1年以内のもの (又は任意の時期に無条件で取消し可能なもの)	178,309百万円	188,440百万円

なお、これらの契約の多くは、融資実行されずに終了するものであるため、融資未実行残高そのものが必ずしも当行及び連結子会社の将来のキャッシュ・フローに影響を与えるものではありません。これらの契約の多くには、金融情勢の変化、債権の保全及びその他相当の事由があるときは、当行及び連結子会社が実行申し込みを受けた融資の拒絶又は契約極度額の減額をすることができる旨の条項が付けられております。また、契約時において必要に応じて不動産・有価証券等の担保を徴求するほか、契約後も定期的に予め定めている行内手続きに基づき顧客の業況等を把握し、必要に応じて契約の見直し、与信保全上の措置等を講じております。

8. 土地の再評価に関する法律（平成10年3月31日公布法律第34号）に基づき、当行の事業用の土地の再評価を行い、評価差額については、当該評価差額に係る税金相当額を「再評価に係る繰延税金負債」として負債の部に計上し、これを控除した金額を「土地再評価差額金」として純資産の部に計上しております。

再評価を行った年月日

1999年3月31日

同法律第3条第3項に定める再評価の方法

土地の再評価に関する法律施行令（平成10年3月31日公布政令第119号）第2条第4号に定める地価税法（平成3年法律第69号）第16条に規定する地価税の課税価格の計算の基礎となる土地の価額を算定するために国税庁長官が定めて公表した方法により算定した価額に基づいて、奥行価格補正等合理的な調整を行って算出。

同法律第10条に定める再評価を行った事業用の土地の期末における時価の合計額と当該事業用の土地の再評価後の帳簿価額の合計額との差額

	前連結会計年度 (2020年3月31日)	当連結会計年度 (2021年3月31日)
	4,967百万円	5,047百万円

9. 有形固定資産の減価償却累計額

	前連結会計年度 (2020年3月31日)	当連結会計年度 (2021年3月31日)
減価償却累計額	15,188百万円	15,423百万円

10. 有形固定資産の圧縮記帳額

	前連結会計年度 (2020年3月31日)	当連結会計年度 (2021年3月31日)
圧縮記帳額 (当該連結会計年度の圧縮記帳額)	850百万円 (-)	856百万円 (33)

11. 「有価証券」中の社債のうち、有価証券の私募（金融商品取引法第2条第3項）による社債に対する保証債務の額

	前連結会計年度 (2020年3月31日)	当連結会計年度 (2021年3月31日)
	15,600百万円	17,150百万円

(連結損益計算書関係)

1. その他の経常収益には、次のものを含んでおります。

	前連結会計年度 (自 2019年4月1日 至 2020年3月31日)	当連結会計年度 (自 2020年4月1日 至 2021年3月31日)
株式等売却益	691百万円	1,716百万円
金銭の信託運用益	73百万円	117百万円

2. 営業経費には、次のものを含んでおります。

	前連結会計年度 (自 2019年4月1日 至 2020年3月31日)	当連結会計年度 (自 2020年4月1日 至 2021年3月31日)
給料・手当	6,256百万円	6,135百万円

3. その他の経常費用には、次のものを含んでおります。

	前連結会計年度 (自 2019年4月1日 至 2020年3月31日)	当連結会計年度 (自 2020年4月1日 至 2021年3月31日)
貸出金償却	48百万円	1,186百万円
株式等売却損	137百万円	105百万円
株式等償却	329百万円	79百万円

4. 継続的な地価の下落及び営業キャッシュ・フローの減少等により投資額の回収が見込めなくなったことに伴い、以下の資産について帳簿価額を回収可能価額まで減額し、当該減少額を減損損失として特別損失に計上しております。

地域	主な用途	種類	前連結会計年度 (自 2019年4月1日 至 2020年3月31日) 減損損失(百万円)	当連結会計年度 (自 2020年4月1日 至 2021年3月31日) 減損損失(百万円)
高知県内	営業店舗	土地	4	0
		建物	-	3
	社宅	土地	127	-
	遊休資産等	土地	-	2
		建物	-	0
愛媛県内	営業店舗	土地	14	-
		建物	0	-
	社宅	土地	4	-
		建物	1	-

当行の資産のグルーピングについては、稼働資産は管理会計上において継続的な収支の把握を行っている単位である各営業店舗とし、また遊休資産等(売却・廃止予定店舗を含む)については各資産としております。

回収可能価額の算定は、正味売却価額によっており、不動産鑑定評価等に基づく評価から処分費用見込額を控除して算定しております。

(連結包括利益計算書関係)

1 その他の包括利益に係る組替調整額及び税効果額

(単位：百万円)

	前連結会計年度 (自 2019年4月1日 至 2020年3月31日)	当連結会計年度 (自 2020年4月1日 至 2021年3月31日)
その他有価証券評価差額金		
当期発生額	6,675	8,292
組替調整額	269	724
税効果調整前	6,944	7,567
税効果額	2,100	2,272
その他有価証券評価差額金	4,843	5,295
退職給付に係る調整額		
当期発生額	34	169
組替調整額	8	10
税効果調整前	26	180
税効果額	8	54
退職給付に係る調整額	18	125
その他の包括利益合計	4,862	5,420

(連結株主資本等変動計算書関係)

前連結会計年度(自2019年4月1日 至2020年3月31日)

1. 発行済株式の種類及び総数並びに自己株式の種類及び株式数に関する事項

(単位:千株)

	当連結会計年度 期首株式数	当連結会計年度 増加株式数	当連結会計年度 減少株式数	当連結会計年度末 株式数	摘要
発行済株式					
普通株式	10,244	-	-	10,244	
第1種優先株式	7,500	-	-	7,500	
合計	17,744	-	-	17,744	
自己株式					
普通株式	129	0	-	130	(注)1,2
合計	129	0	-	130	

(注)1. 自己株式における普通株式の当連結会計年度末株式数には、株式交付信託が保有する当行株式45千株が含まれております。

2. 自己株式における普通株式の増加株式数0千株は、単元未満株式の買取りによる増加であります。

2. 新株予約権及び自己新株予約権に関する事項

区分	新株予約権の内訳	新株予約権の 目的となる株 式の種類	新株予約権の目的となる株式の数(株)			当連結会計 年度末残高 (百万円)	摘要	
			当連結会 計年度期 首	当連結会計年度				当連結会 計年度末
				増加	減少			
当行	ストック・オプション としての新株予約権					38		
	合計					38		

3. 配当に関する事項

(1) 当連結会計年度中の配当金支払額

(決議)	株式の種類	配当金の総額 (百万円)	1株当たり 配当額(円)	基準日	効力発生日
2019年6月25日 定時株主総会	普通株式	152	15.00	2019年3月31日	2019年6月26日
	第1種優先株式	111	14.832	2019年3月31日	2019年6月26日
2019年11月8日 取締役会	普通株式	101	10.00	2019年9月30日	2019年12月6日
	第1種優先株式	74	9.888	2019年9月30日	2019年12月6日

(注)1. 2019年6月25日定時株主総会の決議による「配当金の総額」には、株式交付信託が保有する当行株式(2019年3月31日基準日:45千株)に対する配当金675千円が含まれております。

2. 2019年11月8日取締役会の決議による「配当金の総額」には、株式交付信託が保有する当行株式(2019年9月30日基準日:45千株)に対する配当金450千円が含まれております。

(2) 基準日が当連結会計年度に属する配当のうち、配当の効力発生日が当連結会計年度の末日後となるもの

(決議)	株式の種類	配当金の総額 (百万円)	配当の原資	1株当たり 配当額(円)	基準日	効力発生日
2020年6月25日 定時株主総会	普通株式	152	利益剰余金	15.00	2020年3月31日	2020年6月26日
	第1種優先 株式	111	利益剰余金	14.832	2020年3月31日	2020年6月26日

(注)「配当金の総額」には、株式交付信託が保有する当行株式(2020年3月31日基準日:45千株)に対する配当金675千円が含まれております。

当連結会計年度（自2020年4月1日 至2021年3月31日）

1. 発行済株式の種類及び総数並びに自己株式の種類及び株式数に関する事項

（単位：千株）

	当連結会計年度 期首株式数	当連結会計年度 増加株式数	当連結会計年度 減少株式数	当連結会計年度末 株式数	摘要
発行済株式					
普通株式	10,244	-	-	10,244	
第1種優先株式	7,500	-	-	7,500	
合計	17,744	-	-	17,744	
自己株式					
普通株式	130	0	-	130	(注)1,2
合計	130	0	-	130	

(注)1. 自己株式における普通株式の当連結会計年度末株式数には、株式交付信託が保有する当行株式45千株が含まれております。

2. 自己株式における普通株式の増加株式数0千株は、単元未満株式の買取りによる増加であります。

2. 新株予約権及び自己新株予約権に関する事項

区分	新株予約権の内訳	新株予約権の 目的となる株 式の種類	新株予約権の目的となる株式の数(株)			当連結会計 年度末残高 (百万円)	摘要
			当連結会 計年度期 首	当連結会計年度			
				増加	減少		
当行	ストック・オプション としての新株予約権		-			38	
	合計		-			38	

3. 配当に関する事項

(1) 当連結会計年度中の配当金支払額

(決議)	株式の種類	配当金の総額 (百万円)	1株当たり 配当額(円)	基準日	効力発生日
2020年6月25日 定時株主総会	普通株式	152	15.00	2020年3月31日	2020年6月26日
	第1種優先株式	111	14.832	2020年3月31日	2020年6月26日
2020年11月10日 取締役会	普通株式	101	10.00	2020年9月30日	2020年12月4日
	第1種優先株式	74	9.968	2020年9月30日	2020年12月4日

(注)1. 2020年6月25日定時株主総会の決議による「配当金の総額」には、株式交付信託が保有する当行株式(2020年3月31日基準日:45千株)に対する配当金675千円が含まれております。

2. 2020年11月10日取締役会の決議による「配当金の総額」には、株式交付信託が保有する当行株式(2020年9月30日基準日:45千株)に対する配当金450千円が含まれております。

(2) 基準日が当連結会計年度に属する配当のうち、配当の効力発生日が当連結会計年度の末日後となるもの

(決議)	株式の種類	配当金の総額 (百万円)	配当の原資	1株当たり 配当額(円)	基準日	効力発生日
2021年6月25日 定時株主総会	普通株式	152	利益剰余金	15.00	2021年3月31日	2021年6月28日
	第1種優先 株式	112	利益剰余金	14.952	2021年3月31日	2021年6月28日

(注)「配当金の総額」には、株式交付信託が保有する当行株式(2021年3月31日基準日:45千株)に対する配当金675千円が含まれております。

(連結キャッシュ・フロー計算書関係)

1. 現金及び現金同等物の期末残高と連結貸借対照表に掲記されている科目の金額との関係

	前連結会計年度 (自 2019年4月1日 至 2020年3月31日)	当連結会計年度 (自 2020年4月1日 至 2021年3月31日)
現金預け金勘定	81,066百万円	160,626百万円
普通預け金	239百万円	248百万円
定期預け金	188百万円	148百万円
その他預け金	<u>117百万円</u>	<u>170百万円</u>
現金及び現金同等物	<u>80,521百万円</u>	<u>160,060百万円</u>

(リース取引関係)

リース取引関係について記載すべき重要なものではありません。

(金融商品関係)

1. 金融商品の状況に関する事項

(1) 金融商品に対する取組方針

当行グループは、貸出金業務や預金業務を中心とした金融サービス業務を行うほか、債券等により有価証券運用を行っており、金利変動を伴う金融資産及び金融負債を有しているため、金利変動による不利な影響が生じないように、資産・負債の総合的管理（ALM）を実施しております。

(2) 金融商品の内容及びそのリスク

当行グループが保有する主な金融資産は、国内の取引先に対する貸出金及び有価証券であります。貸出金は顧客の契約不履行によってもたらされる信用リスクに晒されています。また、有価証券は、主に債券、株式であり、純投資目的及び事業推進目的で保有しており、これらは、それぞれ発行体の信用リスク及び金利の変動リスク、市場価格の変動リスクに晒されています。

保有している主な金融負債は、顧客から調達する預金であり、これは金利リスクに晒されています。

(3) 金融商品に係るリスク管理体制

信用リスクの管理

当行グループでは、「リスク管理方針」及び「信用リスク管理規程」のほか、信用リスクに関する管理規程に基づき、個別債務者に対する厳正な与信審査・管理を行うことで個別債務者の信用リスクを管理するとともに、ポートフォリオ管理により銀行全体の信用リスクの分散を図っています。

営業店及び審査部門（融資統括部）において、個別債務者の財務分析、業界動向、資金使途、返済計画の評価を行うことで、個別債務者の管理をしております。評価は、新規与信実行時及び実行後の自己査定において定期的に行い、常に個別債務者の信用状況を把握するように努めています。さらに、自己査定等の状況については、監査部がチェックしております。

リスク管理部門（与信管理部）において、業種集中度合や大口集中度合等のモニタリングを定期的に行い、銀行全体の適切な与信ポートフォリオの構築を図るとともに、ストレス・テストを行っております。

リスク管理部門は、モニタリング結果を定期的にリスク管理委員会及び取締役会に報告しています。

市場リスクの管理

リスク管理部門は、金利リスクをはじめとした市場リスク量を計測するとともに、ストレス・テストを行って、金利・株式市場が大きく変動した場合に、自己資本に与える影響を試算しています。また、市場リスクを一定の範囲内に管理するため、ポジション枠、損失限度額、リスク・リミットのリスク限度枠を設定しており、リスク管理委員会等において、市場リスクのコントロールについて検討を行っております。

() 金利リスクの管理

当行では、銀行勘定（資産・負債勘定及び金利変動に感応するオフバランス勘定を含む）における金利リスクは、観測期間5年で計測した金利変動の1%タイル値・99%タイル値による金利ショックを与え計量化しています。

また、上記の方法以外にも貸出金、預金、有価証券などについて、BPV（ベシス・ポイント・バリュー）、ギャップ分析、VaR（バリュー・アット・リスク）などの計測手法を用いて計量化しています。

() 為替リスクの管理

外国為替取引には、顧客による外貨預金の預入・払出や外貨両替取引、貿易・貿易外取引等があり、外貨建の金融資産と金融負債のバランスを管理し、為替リスクを抑制することとしております。

() 価格変動リスクの管理

有価証券の保有については、市場リスクに関する管理規程に基づき、リスクを管理しております。資金運用部門である市場金融部は、予め取締役会において定められた取引種類ごとの運用限度額や保有基準等の範囲内で運用を行うことにより、価格変動リスクを管理しています。これらのモニタリング結果は、リスク管理部門を通じて、定期的にリスク管理委員会及び取締役会に報告し、検討、分析を行っております。

() 市場リスクに係る定量的情報

当行では、金利リスク、為替リスク、株式等の価格変動リスクなどを、統一的なリスク尺度としてVaRを利用することにより管理しています。VaRの計測手法には分散共分散法を用いており、過去1年間のヒストリカル・データに基づき、保有期間は、債券60営業日、純投資株式60営業日、政策投資株式240営業日、投資信託60営業日、預貸金120営業日とし、信頼区間片側99.0%によりリスク量を集計しています。これらの前提条件をもとに計測した、2021年3月31日時点における当行単体のVaRの値は9,345百万円（前連結会計年度末は15,450百万円）です。

VaR計測モデルについては、定期的にバック・テストングを実施することにより、その有効性を分析しています。なお、分散共分散法によるVaRは、統計的な仮定に基づいて算定したものであり、前提条件等によって、大きく異なる値となるものであり、また、最大損失額の予測を意図するものではありません。

資金調達に係る流動性リスクの管理

当行は、管理規程の整備を進めるとともに、取締役会において年度毎にリスク管理プログラムを定め、流動性リスクの顕在化を防止しております。また、流動性リスクの主管部である市場金融部では、資金繰りをする部門（フロント・オフィス）と事務処理及びリスク管理を担当する部門（バック・オフィス）を分離し、それぞれ管理ルールに則った業務運営を行っており、相互に牽制機能が働く体制をとるとともに、リスク統括部署（経営統括部）においてモニタリングを実施しています。

リスクの分析結果は定期的にリスク管理委員会及び取締役会に報告しています。

(4) 金融商品の時価等に関する事項についての補足説明

金融商品の時価には、市場価格に基づく価額のほか、市場価格がない場合には合理的に算定された価額が含まれております。当該価額の算定においては一定の前提条件等を採用しているため、異なる前提条件等によった場合、当該価額が異なることもあります。

2. 金融商品の時価等に関する事項

連結貸借対照表計上額、時価及びこれらの差額は、次のとおりであります。なお、時価を把握することが極めて困難と認められる非上場株式等は、次表には含めておりません（注2）参照）。また、連結貸借対照表計上額の重要性が乏しい科目については、記載を省略しております。

前連結会計年度（2020年3月31日）

（単位：百万円）

	連結貸借対照表 計上額	時価	差額
(1) 現金預け金	81,066	81,066	-
(2) 金銭の信託	1,069	1,069	-
(3) 有価証券			
その他有価証券	298,580	298,580	-
(4) 貸出金	712,085		
貸倒引当金（*1）	11,391		
	700,693	703,942	3,248
資産計	1,081,409	1,084,658	3,248
(1) 預金	919,238	919,278	40
(2) 譲渡性預金	54,700	54,700	-
(3) コールマネー及び売渡手形	1,632	1,632	-
(4) 借入金	65,342	65,312	29
負債計	1,040,913	1,040,923	10

（*1）貸出金に対応する一般貸倒引当金及び個別貸倒引当金を控除しております。

当連結会計年度（2021年3月31日）

（単位：百万円）

	連結貸借対照表 計上額	時価	差額
(1) 現金預け金	160,626	160,626	-
(2) 金銭の信託	1,069	1,069	-
(3) 有価証券 其他有価証券	306,810	306,810	-
(4) 貸出金 貸倒引当金(*1)	747,928 11,710		
	736,217	738,725	2,508
資産計	1,204,724	1,207,232	2,508
(1) 預金	1,007,376	1,007,416	39
(2) 譲渡性預金	41,660	41,660	-
(3) コールマネー及び売渡手形	3,099	3,099	-
(4) 借入金	102,708	102,676	32
負債計	1,154,844	1,154,852	7

(*1) 貸出金に対応する一般貸倒引当金及び個別貸倒引当金を控除しております。

(注1) 金融商品の時価の算定方法

資 産

(1) 現金預け金

満期のない預け金については、時価は帳簿価額と近似していることから、当該帳簿価額を時価としております。満期のある預け金については、預入期間が短期間（1年以内）であり、時価は帳簿価額と近似していることから、当該帳簿価額を時価としております。

(2) 金銭の信託

有価証券運用を主目的とする単独運用の金銭の信託において信託財産として運用されている有価証券については、株式は取引所の価格、債券は取引所の価格又は取引金融機関から提示された価格によっております。

なお、保有目的ごとの金銭の信託に関する注記事項については「（金銭の信託関係）」に記載しております。

(3) 有価証券

株式は取引所の価格、債券は取引所の価格又は取引金融機関から提示された価格によっております。投資信託は、公表されている基準価格によっております。

自行保証付私募債等は、内部格付、期間に基づく区分ごとに、その将来キャッシュ・フローをスワップ金利等に信用スプレッドを上乗せした利率で割り引くこと等により、現在価値を算定しております。

なお、保有目的ごとの有価証券に関する注記事項については、「（有価証券関係）」に記載しております。

(4) 貸出金

貸出金のうち、変動金利によるものは、短期間で市場金利を反映するため、貸出先の信用状態が実行後大きく異なっていない限り、時価は帳簿価額と近似していることから、当該帳簿価額を時価としております。固定金利によるものは、貸出金の種類及び内部格付、期間に基づく区分ごとに、その将来キャッシュ・フローをスワップ金利等に信用スプレッドを上乗せした利率で割り引くことにより、現在価値を算定しております。また、個人ローン等は、商品ごとのキャッシュ・フローを同様の新規貸出を行った場合に想定される利率で割り引いて時価を算定しております。なお、約定期間が短期間（1年以内）のものは、時価は帳簿価額と近似していることから、当該帳簿価額を時価としております。

また、破綻先、実質破綻先及び破綻懸念先に対する債権等については、見積将来キャッシュ・フローの現在価値又は担保及び保証による回収見込額等に基づいて貸倒見積高を算定しているため、時価は連結決算日における連結貸借対照表上の債権等計上額から貸倒引当金計上額を控除した金額に近似しており、当該価額を時価としております。

貸出金のうち、当該貸出を担保資産の範囲内に限るなどの特性により、返済期限を設けていないものについては、返済見込み期間及び金利条件等から、時価は帳簿価額と近似しているものと想定されるため、帳簿価額を時価としております。

負債

(1) 預金、及び(2) 譲渡性預金

要求払預金については、連結決算日に要求された場合の支払額（帳簿価額）を時価とみなしております。また、定期預金及び譲渡性預金の時価は、一定の期間ごとに区分して、将来のキャッシュ・フローを割り引いて現在価値を算定しております。その割引率は、新規に預金を受け入れる際に使用する利率を用いております。なお、預入期間が短期間（1年以内）のものは、時価は帳簿価額と近似していることから、当該帳簿価額を時価としております。

(3) コールマネー及び売渡手形

これらは約定期間が短期間（1年以内）であり、時価は帳簿価額と近似していることから、当該帳簿価額を時価としております。

(4) 借入金

借入金は、一定の期間ごとに区分した当該借入金の元利金の合計額を同様の借入において想定される利率で割り引いて現在価値を算定しております。なお、約定期間が短期間（1年以内）のものは、時価は帳簿価額と近似していることから、当該帳簿価額を時価としております。

(注2) 時価を把握することが極めて困難と認められる金融商品の連結貸借対照表計上額は次のとおりであり、金融商品の時価情報の「資産(3) その他有価証券」には含まれておりません。

(単位：百万円)

区 分	前連結会計年度 (2020年3月31日)	当連結会計年度 (2021年3月31日)
非上場株式(*1)(*2)	1,109	1,147
組合出資金(*3)	178	223
合 計	1,287	1,371

(*1) 非上場株式については、市場価格がなく、時価を把握することが極めて困難と認められることから時価開示の対象とはしておりません。

(*2) 前連結会計年度において、非上場株式についての減損処理額はありませぬ。

当連結会計年度において、非上場株式について71百万円の減損処理を行っております。

(*3) 組合出資金のうち、組合財産が非上場株式など時価を把握することが極めて困難と認められるもので構成されているものについては、時価開示の対象とはしておりませぬ。

(注3) 金銭債権及び満期のある有価証券の連結決算日後の償還予定額
前連結会計年度(2020年3月31日)

(単位:百万円)

	1年以内	1年超 3年以内	3年超 5年以内	5年超 7年以内	7年超 10年以内	10年超
預け金	65,863	-	-	-	-	-
有価証券	36,136	46,335	38,422	22,481	21,283	92,547
その他有価証券のうち 満期があるもの	36,136	46,335	38,422	22,481	21,283	92,547
うち国債	13,000	12,000	1,000	2,000	2,000	3,000
地方債	4,544	-	-	1,000	1,600	-
社債	6,121	21,820	9,740	4,200	4,300	83,468
外国債券	8,788	6,985	21,700	8,025	3,370	6,079
その他	3,683	5,530	5,982	7,256	10,012	-
貸出金(*)	201,145	128,239	99,623	59,673	65,169	111,354
合 計	303,145	174,575	138,046	82,154	86,453	203,902

(*) 貸出金のうち、破綻先、実質破綻先及び破綻懸念先に対する債権等、償還予定額が見込めない126,865百万円、期間の定めのないもの20,013百万円は含めておりません。

当連結会計年度(2021年3月31日)

(単位:百万円)

	1年以内	1年超 3年以内	3年超 5年以内	5年超 7年以内	7年超 10年以内	10年超
預け金	145,537	-	-	-	-	-
有価証券	23,362	49,569	47,148	17,881	15,537	108,088
その他有価証券のうち 満期があるもの	23,362	49,569	47,148	17,881	15,537	108,088
うち国債	6,000	6,000	1,000	2,000	2,000	4,000
地方債	-	-	-	1,100	2,100	-
社債	12,645	18,867	22,318	5,300	2,700	99,545
外国債券	3,053	21,039	16,106	2,939	3,939	4,542
その他	1,664	3,663	7,723	6,541	4,798	-
貸出金(*)	183,344	130,329	108,646	86,842	80,255	113,864
合 計	352,245	179,898	155,794	104,723	95,793	221,952

(*) 貸出金のうち、破綻先、実質破綻先及び破綻懸念先に対する債権等、償還予定額が見込めない127,594百万円、期間の定めのないもの17,050百万円は含めておりません。

(注4) 借入金及びその他の有利子負債の連結決算日後の返済予定額
前連結会計年度(2020年3月31日)

(単位:百万円)

	1年以内	1年超 3年以内	3年超 5年以内	5年超 7年以内	7年超 10年以内	10年超
預金(*)	858,803	58,603	1,779	11	22	17
譲渡性預金	54,700	-	-	-	-	-
コールマネー及び売渡手形	1,632	-	-	-	-	-
借入金	24,525	21,595	19,020	120	79	-
合計	939,661	80,199	20,799	132	102	17

(*) 預金のうち、要求払預金については「1年以内」に含めて開示しております。

当連結会計年度(2021年3月31日)

(単位:百万円)

	1年以内	1年超 3年以内	3年超 5年以内	5年超 7年以内	7年超 10年以内	10年超
預金(*)	955,780	49,153	2,387	25	10	19
譲渡性預金	41,660	-	-	-	-	-
コールマネー及び売渡手形	3,099	-	-	-	-	-
借入金	89,166	6,208	7,185	111	35	-
合計	1,089,706	55,362	9,573	137	46	19

(*) 預金のうち、要求払預金については「1年以内」に含めて開示しております。

(有価証券関係)

1. 連結貸借対照表の「有価証券」を記載しております。
2. 「子会社株式及び関連会社株式」については、財務諸表における注記事項として記載しております。

1. 売買目的有価証券
該当事項はありません。

2. 満期保有目的の債券
該当事項はありません。

3. その他有価証券

前連結会計年度(2020年3月31日)

	種類	連結貸借対照表 計上額(百万円)	取得原価 (百万円)	差額 (百万円)
連結貸借対照表計上 額が取得原価を超え るもの	株式	9,152	4,542	4,609
	債券	131,855	129,485	2,370
	国債	32,328	31,300	1,028
	地方債	6,833	6,681	151
	社債	92,693	91,502	1,190
	その他	50,811	48,795	2,016
	外国債券	31,818	31,227	591
	小計	191,819	182,823	8,996
連結貸借対照表計上 額が取得原価を超え ないもの	株式	5,376	7,121	1,744
	債券	47,271	47,791	519
	国債	1,996	2,012	16
	地方債	499	500	0
	社債	44,775	45,278	502
	その他	54,112	59,025	4,913
	外国債券	22,999	23,875	875
	小計	106,760	113,938	7,178
合計		298,580	296,761	1,818

(注) 非上場株式等(貸借対照表計上額1,287百万円)については、市場価格がなく、時価を把握することが極めて困難と認められることから、上表の「その他有価証券」には含めておりません。

当連結会計年度（2021年3月31日）

	種類	連結貸借対照表 計上額（百万円）	取得原価 （百万円）	差額 （百万円）
連結貸借対照表計上 額が取得原価を超え るもの	株式	12,400	5,997	6,403
	債券	134,852	132,790	2,062
	国債	17,845	17,178	666
	地方債	2,246	2,134	112
	社債	114,761	113,477	1,284
	その他	62,282	58,438	3,844
	外国債券	40,551	39,322	1,228
	小計	209,536	197,225	12,310
連結貸借対照表計上 額が取得原価を超え ないもの	株式	3,360	4,072	712
	債券	59,916	60,368	451
	国債	3,925	4,033	107
	地方債	1,098	1,100	1
	社債	54,892	55,234	342
	その他	33,997	35,765	1,768
	外国債券	12,329	12,443	114
	小計	97,274	100,206	2,932
合計		306,810	297,432	9,377

（注）非上場株式等（貸借対照表計上額1,371百万円）については、市場価格がなく、時価を把握することが極めて困難と認められることから、上表の「その他有価証券」には含めておりません。

4．当連結会計年度中に売却したその他有価証券

前連結会計年度（自 2019年4月1日 至 2020年3月31日）

種類	売却額(百万円)	売却益の合計額(百万円)	売却損の合計額(百万円)
株式	1,740	678	137
債券	9,395	373	-
国債	5,472	350	-
地方債	601	1	-
社債	3,321	21	-
その他	2,780	199	-
外国債券	1,096	9	-
合計	13,917	1,251	137

当連結会計年度（自 2020年4月1日 至 2021年3月31日）

種類	売却額(百万円)	売却益の合計額(百万円)	売却損の合計額(百万円)
株式	5,185	1,669	105
債券	17,915	116	0
国債	17,212	113	0
地方債	-	-	-
社債	703	3	-
その他	2,578	119	28
外国債券	1,089	31	-
合計	25,679	1,905	133

5．保有目的を変更した有価証券
該当事項はありません。

6．減損処理を行った有価証券

売買目的有価証券以外の有価証券（時価を把握することが極めて困難なものを除く）のうち、当該有価証券の時価が取得原価に比べて著しく下落しており、時価が取得原価まで回復する見込みがあると認められないものについては、当該時価をもって連結貸借対照表計上額とするとともに、評価差額を当該連結会計年度の損失として処理（以下「減損処理」という。）しております。

前連結会計年度における減損処理額は、698百万円（株式326百万円、社債12百万円、投資信託358百万円）であります。

当連結会計年度における減損処理額は、社債1,001百万円であります。

また、時価が「著しく下落した」と判断するための基準は、原則として、銘柄ごとに以下のとおり定めております。

時価が取得原価に対して50%以上下落している場合

時価が取得原価に対して30%以上50%未満下落し、かつ発行会社の業績推移等を勘案した一定の基準に該当した場合

（金銭の信託関係）

1．運用目的の金銭の信託

前連結会計年度（2020年3月31日）

	連結貸借対照表計上額（百万円）	連結会計年度の損益に含まれた評価差額（百万円）
運用目的の金銭の信託	1,069	5

当連結会計年度（2021年3月31日）

	連結貸借対照表計上額（百万円）	連結会計年度の損益に含まれた評価差額（百万円）
運用目的の金銭の信託	1,069	9

2．満期保有目的の金銭の信託
該当事項はありません。

3．その他の金銭の信託（運用目的及び満期保有目的以外）
該当事項はありません。

(其他有価証券評価差額金)

連結貸借対照表に計上されている其他有価証券評価差額金の内訳は、次のとおりであります。

前連結会計年度 (2020年 3月31日)

	金額 (百万円)
評価差額	1,823
其他有価証券	1,823
その他の金銭の信託	-
() 繰延税金負債	554
其他有価証券評価差額金 (持分相当額調整前)	1,269
() 非支配株主持分相当額	166
(+) 持分法適用会社が所有する其他有価証券に係る 評価差額金のうち親会社持分相当額	-
其他有価証券評価差額金	1,102

当連結会計年度 (2021年 3月31日)

	金額 (百万円)
評価差額	9,391
其他有価証券	9,391
その他の金銭の信託	-
() 繰延税金負債	2,827
其他有価証券評価差額金 (持分相当額調整前)	6,564
() 非支配株主持分相当額	265
(+) 持分法適用会社が所有する其他有価証券に係る 評価差額金のうち親会社持分相当額	-
其他有価証券評価差額金	6,298

(デリバティブ取引関係)

1. ヘッジ会計が適用されていないデリバティブ取引

ヘッジ会計が適用されていないデリバティブ取引について、取引の対象物の種類ごとの連結決算日における契約額又は契約において定められた元本相当額、時価及び評価損益並びに当該時価の算定方法は、次のとおりであります。なお、契約額等については、その金額自体がデリバティブ取引に係る市場リスクを示すものではありません。

(1) 金利関連取引

該当事項はありません。

(2) 通貨関連取引

前連結会計年度(2020年3月31日)

区分	種類	契約額等 (百万円)	契約額等のうち 1年超のもの (百万円)	時価 (百万円)	評価損益 (百万円)
金融商品 取引所	通貨先物				
	売建	-	-	-	-
	買建	-	-	-	-
	通貨オプション				
	売建	-	-	-	-
	買建	-	-	-	-
店頭	通貨スワップ	-	-	-	-
	為替予約				
	売建	12,869	-	30	30
	買建	964	-	13	13
	通貨オプション				
	売建	-	-	-	-
	買建	-	-	-	-
	その他				
売建	-	-	-	-	
買建	-	-	-	-	
合計				43	43

(注) 1. 上記取引については時価評価を行い、評価損益を連結損益計算書に計上しております。

2. 時価の算定

割引現在価値等により算定しております。

当連結会計年度(2021年3月31日)

区分	種類	契約額等 (百万円)	契約額等のうち 1年超のもの (百万円)	時価 (百万円)	評価損益 (百万円)
金融商品 取引所	通貨先物				
	売建	-	-	-	-
	買建	-	-	-	-
	通貨オプション				
	売建	-	-	-	-
	買建	-	-	-	-
店頭	通貨スワップ	-	-	-	-
	為替予約				
	売建	12,017	-	641	641
	買建	153	-	1	1
	通貨オプション				
	売建	-	-	-	-
	買建	-	-	-	-
	その他				
	売建	-	-	-	-
買建	-	-	-	-	
合計				639	639

(注) 1. 上記取引については時価評価を行い、評価損益を連結損益計算書に計上しております。

2. 時価の算定

割引現在価値等により算定しております。

(3) 株式関連取引

該当事項はありません。

(4) 債券関連取引

該当事項はありません。

(5) 商品関連取引

該当事項はありません。

(6) クレジット・デリバティブ取引

該当事項はありません。

2. ヘッジ会計が適用されているデリバティブ取引

該当事項はありません。

(退職給付関係)

1. 採用している退職給付制度の概要

当行は、2010年1月1日から確定拠出企業型年金制度（前払い退職金制度との選択制）と退職一時金制度で構成する退職給付制度を採用しており、退職一時金制度に対して2020年3月26日に退職給付信託を設定しております。

また、従業員の退職等に際して、割増退職金を支払う場合があります。

なお、連結子会社は、主として退職一時金制度を採用しております。

2. 確定給付制度

(1) 退職給付債務の期首残高と期末残高の調整表

(百万円)

区分	前連結会計年度 (自 2019年4月1日 至 2020年3月31日)		当連結会計年度 (自 2020年4月1日 至 2021年3月31日)	
	退職給付債務の期首残高	3,215		3,148
勤務費用	156		152	
利息費用	28		28	
数理計算上の差異の発生額	34		13	
退職給付の支払額	286		283	
退職給付債務の期末残高	3,148		3,059	

(注) 1. 臨時に支払う割増退職金は含めておりません。

2. 連結子会社は、退職給付債務の算定にあたり、簡便法を採用しております。

(2) 年金資産の期首残高と期末残高の調整表

(百万円)

区分	前連結会計年度 (自 2019年4月1日 至 2020年3月31日)		当連結会計年度 (自 2020年4月1日 至 2021年3月31日)	
	年金資産の期首残高	-		2,999
期待運用収益	-		59	
数理計算上の差異の発生額	0		183	
事業主からの拠出額	-		-	
退職給付の支払額	-		-	
退職給付信託の設定	3,000		-	
その他	-		-	
年金資産の期末残高	2,999		3,243	

(3) 退職給付債務及び年金資産の期末残高と連結貸借対照表に計上された退職給付に係る負債及び退職給付に係る資産の調整表

(百万円)

区分	前連結会計年度 (2020年3月31日)	当連結会計年度 (2021年3月31日)
積立型制度の退職給付債務	3,131	3,040
年金資産	2,999	3,243
	131	202
非積立型制度の退職給付債務	17	19
連結貸借対照表に計上された負債と資産の純額	148	183

退職給付に係る負債	148	19
退職給付に係る資産	-	202
連結貸借対照表に計上された負債と資産の純額	148	183

(4) 退職給付費用及びその内訳項目の金額

(百万円)

区分	前連結会計年度 (自 2019年4月1日 至 2020年3月31日)	当連結会計年度 (自 2020年4月1日 至 2021年3月31日)
勤務費用(注)	156	152
利息費用	28	28
期待運用収益	-	59
数理計算上の差異の費用処理額	8	10
その他	0	9
確定給付制度に係る退職給付費用	193	121

(注) 簡便法を採用している連結子会社の退職給付費用は、一括して「勤務費用」に含めて計上しております。

(5) 退職給付に係る調整額

退職給付に係る調整額に計上した項目(税効果控除前)の内訳は次のとおりであります。

(百万円)

区分	前連結会計年度 (自 2019年4月1日 至 2020年3月31日)	当連結会計年度 (自 2020年4月1日 至 2021年3月31日)
数理計算上の差異	26	180
合計	26	180

(6) 退職給付に係る調整累計額

退職給付に係る調整累計額に計上した項目(税効果控除前)の内訳は次のとおりであります。

(百万円)

区分	前連結会計年度 (2020年3月31日)	当連結会計年度 (2021年3月31日)
未認識数理計算上の差異	46	134
合計	46	134

(7) 年金資産に関する事項

年金資産合計に対する主な分類ごとの比率は、次のとおりであります。

区分	前連結会計年度 (2020年3月31日)	当連結会計年度 (2021年3月31日)
債券	-	47.82%
株式	-	-
その他	100%	52.18%
合計	100%	100%

(注) 年金資産は、退職一時金制度に対して設定した退職給付信託が100%含まれております。

長期期待運用収益率の設定方法

年金資産の長期期待運用収益率は、現在及び予想される年金資産の配分と、年金資産を構成する多様な資産からの現在及び将来期待される長期の収益率を考慮しております。

(8) 数理計算上の計算基礎に関する事項

主要な数理計算上の計算基礎(加重平均で表わしております。)

区分	前連結会計年度 (自 2019年4月1日 至 2020年3月31日)	当連結会計年度 (自 2020年4月1日 至 2021年3月31日)
割引率	0.90%	0.90%
長期期待運用収益率	0.00%	2.00%
予想昇給率等	7.74%	7.69%

3. 確定拠出制度

当行及び連結子会社の確定拠出制度への要拠出額は前連結会計年度152百万円、当連結会計年度147百万円であります。

(ストック・オプション等関係)

当行は、2008年6月26日開催の第128期定時株主総会において、当行取締役役に株式報酬型ストックオプションとして割り当てる新株予約権に関する報酬等の額及び当該新株予約権の具体的な内容について承認をいただきましたが、2017年6月27日開催の第137期定時株主総会において業績連動型株式報酬制度の導入に関する議案の可決承認をもって、上記新株予約権に係る取締役の報酬枠を廃止し、新規に新株予約権の付与は行わないことといたしました。

1. スtock・オプションにかかる費用計上額及び科目名
該当事項はありません。

2. スtock・オプションの内容、規模及びその変動状況
(1) スtock・オプションの内容

	2008年 ストック・オプション	2009年 ストック・オプション	2010年 ストック・オプション
決議年月日	2008年8月8日	2009年8月12日	2010年8月12日
付与対象者の区分及び人数(名)	当行の取締役7名	当行の取締役7名	当行の取締役7名
株式の種類別のストック・オプションの数 1	普通株式 13,600株	普通株式 12,900株	普通株式 14,600株
付与日	2008年8月26日	2009年8月27日	2010年8月31日
権利確定条件	権利確定条件は付されていない。		
対象勤務期間	対象勤務期間の定めはない。		
権利行使期間	自 2008年8月27日 至 2038年8月26日	自 2009年8月28日 至 2039年8月27日	自 2010年9月1日 至 2040年8月31日
新株予約権の数(個) 2	25(注1)	25(注1)	30(注1)
新株予約権の目的となる株式の種類、内容及び株式数 2	普通株式 2,500株(注2)	普通株式 2,500株(注2)	普通株式 3,000株(注2)
新株予約権の行使時の払込金額 2	1株当たり1円	1株当たり1円	1株当たり1円
新株予約権の行使により株式を発行する場合の株式の発行価格及び資本組入額 2	発行価格 950円 資本組入額 480円	発行価格 830円 資本組入額 420円	発行価格 670円 資本組入額 340円
新株予約権の行使の条件	(注3)		
新株予約権の譲渡に関する事項 2	譲渡による新株予約権の取得については、認めないものとする。		
組織再編成行為に伴う新株予約権の交付に関する事項 2	(注4)		

	2011年 ストック・オプション	2012年 ストック・オプション	2013年 ストック・オプション
決議年月日	2011年8月8日	2012年8月7日	2013年11月26日
付与対象者の区分及び人数(名)	当行の取締役8名	当行の取締役7名	当行の取締役7名
株式の種類別のストック・オプションの数 1	普通株式 14,600株	普通株式 14,600株	普通株式 8,000株
付与日	2011年8月25日	2012年9月12日	2013年12月26日
権利確定条件	権利確定条件は付されていない。		
対象勤務期間	対象勤務期間の定めはない。		
権利行使期間	自 2011年8月26日 至 2041年8月25日	自 2012年9月13日 至 2042年9月12日	自 2013年12月27日 至 2043年12月26日
新株予約権の数(個) 2	39(注1)	51(注1)	40(注1)
新株予約権の目的となる株式の種類、内容及び株式数 2	普通株式 3,900株 (注2)	普通株式 5,100株 (注2)	普通株式 4,000株 (注2)
新株予約権の行使時の払込金額 2	1株当たり1円	1株当たり1円	1株当たり1円
新株予約権の行使により株式を発行する場合の株式の発行価格及び資本組入額 2	発行価格 750円 資本組入額 380円	発行価格 770円 資本組入額 390円	発行価格 1,420円 資本組入額 710円
新株予約権の行使の条件	(注3)		
新株予約権の譲渡に関する事項 2	譲渡による新株予約権の取得については、認めないものとする。		
組織再編成行為に伴う新株予約権の交付に関する事項 2	(注4)		

	2014年 ストック・オプション	2015年 ストック・オプション	2016年 ストック・オプション
決議年月日	2014年8月8日	2015年8月7日	2016年8月9日
付与対象者の区分及び人数(名)	当行の取締役7名	当行の取締役7名	当行の取締役7名
株式の種類別のストック・オプションの数 1	普通株式 8,500株	普通株式 7,700株	普通株式 11,400株
付与日	2014年8月27日	2015年8月26日	2016年8月24日
権利確定条件	権利確定条件は付されていない。		
対象勤務期間	対象勤務期間の定めはない。		
権利行使期間	自 2014年8月28日 至 2044年8月27日	自 2015年8月27日 至 2045年8月26日	自 2016年8月25日 至 2046年8月24日
新株予約権の数(個) 2	47(注1)	46(注1)	81(注1)
新株予約権の目的となる株式の種類、内容及び株式数 2	普通株式 4,700株 (注2)	普通株式 4,600株 (注2)	普通株式 8,100株 (注2)
新株予約権の行使時の払込金額 2	1株当たり1円	1株当たり1円	1株当たり1円
新株予約権の行使により株式を発行する場合の株式の発行価格及び資本組入額 2	発行価格 1,270円 資本組入額 640円	発行価格 1,330円 資本組入額 670円	発行価格 960円 資本組入額 480円
新株予約権の行使の条件	(注3)		
新株予約権の譲渡に関する事項 2	譲渡による新株予約権の取得については、認めないものとする。		
組織再編成行為に伴う新株予約権の交付に関する事項 2	(注4)		

- 1 株式数に換算して記載しております。
- 2 当連結会計年度末における内容を記載しております。なお、有価証券報告書提出日の属する月の前月末（2021年5月31日）現在において、これらの事項に変更はありません。

（注1）新株予約権1個当たりの目的である株式数（以下「付与株式数」という。）は100株とする。

なお、上記表中の株式数及び金額は、当行が2017年10月1日付で普通株式10株につき1株の割合で実施した株式併合による調整を反映している。

（注2）新株予約権の割当日後に当行が株式分割または株式併合を行う場合、次の算式により付与株式数を調整するものとする。ただし、かかる調整は本件新株予約権のうち、当該時点で行使されていない新株予約権の付与株式数について行われ、調整により生じる1株未満の端数については、これを切り捨てる。

調整後付与株式数 = 調整前付与株式数 × 分割・併合の比率

また、当行が合併、会社分割、株式交換または株式移転（以下総称して「合併等」という。）を行う場合、株式の無償割当を行う場合、その他付与株式数の調整を必要とする場合には、合併等、株式の無償割当の条件等を勘案のうえ、合理的な範囲内で付与株式数を調整することができる。

（注3）新株予約権の行使の条件

(1) 新株予約権者は、権利行使時において、当行の取締役の地位を喪失した時に限り、新株予約権を行使できるものとする。ただし、この場合、新株予約権者は、地位を喪失した日の翌日から10日を経過するまでの間に限り、一括してのみ新株予約権を行使することができる。

(2) 新株予約権者が死亡した場合、新株予約権が、新株予約権者の法定相続人のうち配偶者又は一親等の親族の1名（以下「相続承継人」という。）のみに帰属した場合に限り、相続承継人は次の各号の条件のもと、新株予約権を行使することができる。ただし、刑法犯のうち、重大な事犯を行ったと認められる者は、相続承継人となることができない。

相続承継人が死亡した場合、その相続人は新株予約権を相続することはできない。

相続承継人は、相続開始後10カ月以内かつ権利行使期間の最終日までに当行所定の相続手続を完了しなければならない。

相続承継人は、所定の行使期間内で、かつ、当行所定の相続手続完了時から3カ月以内に限り新株予約権を行使することができる。

(3) その他権利行使の条件は、当行と新株予約権者との間で締結する「新株予約権割当契約書」に定めるところによる。

（注4）当行が組織再編を実施する際の新株予約権の取扱い

組織再編に際して定める契約書または計画書等に以下定める株式会社の新株予約権を交付する旨を定めた場合には、当該組織再編の比率に応じて、以下に定める株式会社の新株予約権を交付するものとする。

(1) 合併（当行が消滅する場合に限る）

合併後存続する株式会社または合併により設立する株式会社

(2) 吸収分割

吸収分割をする株式会社とその事業に関して有する権利義務の全部または一部を承継する株式会社

(3) 新設分割

新設分割により設立する株式会社

(4) 株式交換

株式交換をする株式会社の発行済株式の全部を取得する株式会社

(5) 株式移転

株式移転により設立する株式会社

（追加情報）

「第4 提出会社の状況 1 株式等の状況 (2) 新株予約権等の状況 ストックオプション制度の内容」に記載すべき事項をストック・オプション等関係注記に集約して記載しております。

(2) ストック・オプションの規模及びその変動状況

当連結会計年度(2021年3月期)において存在したストック・オプションを対象とし、ストック・オプションの数については、株式数に換算して記載しております。

ストック・オプションの数

	2008年 ストック・オプション	2009年 ストック・オプション	2010年 ストック・オプション
権利確定前 (株)			
前連結会計年度末	-	-	-
付与	-	-	-
失効	-	-	-
権利確定	-	-	-
未確定残	-	-	-
権利確定後 (株)			
前連結会計年度末	2,500	2,500	3,000
権利確定	-	-	-
権利行使	-	-	-
失効	-	-	-
未行使残	2,500	2,500	3,000
	2011年 ストック・オプション	2012年 ストック・オプション	2013年 ストック・オプション
権利確定前 (株)			
前連結会計年度末	-	-	-
付与	-	-	-
失効	-	-	-
権利確定	-	-	-
未確定残	-	-	-
権利確定後 (株)			
前連結会計年度末	3,900	5,100	4,000
権利確定	-	-	-
権利行使	-	-	-
失効	-	-	-
未行使残	3,900	5,100	4,000

	2014年 ストック・オプション	2015年 ストック・オプション	2016年 ストック・オプション
権利確定前 (株)			
前連結会計年度末	-	-	-
付与	-	-	-
失効	-	-	-
権利確定	-	-	-
未確定残	-	-	-
権利確定後 (株)			
前連結会計年度末	4,700	4,600	8,100
権利確定	-	-	-
権利行使	-	-	-
失効	-	-	-
未行使残	4,700	4,600	8,100

単価情報

	2008年 ストック・オプション	2009年 ストック・オプション	2010年 ストック・オプション
権利行使価格 (円)	1	1	1
行使時平均株価 (円)	-	-	-
付与日における公正な評価単価 (円)	940	820	660
	2011年 ストック・オプション	2012年 ストック・オプション	2013年 ストック・オプション
権利行使価格 (円)	1	1	1
行使時平均株価 (円)	-	-	-
付与日における公正な評価単価 (円)	740	760	1,410
	2014年 ストック・オプション	2015年 ストック・オプション	2016年 ストック・オプション
権利行使価格 (円)	1	1	1
行使時平均株価 (円)	-	-	-
付与日における公正な評価単価 (円)	1,260	1,320	950

3. ストック・オプションの公正な評価単価の見積方法

当連結会計年度において付与されたストック・オプションは該当ありません。

4. ストック・オプションの権利確定数の見積方法

基本的には、将来の失効数の合理的な見積りは困難であるため、実績の失効数のみ反映させる方法を採用します。

(税効果会計関係)

1. 繰延税金資産及び繰延税金負債の発生の主な原因別の内訳

	前連結会計年度 (2020年3月31日)	当連結会計年度 (2021年3月31日)
繰延税金資産		
貸倒引当金	4,080百万円	4,477百万円
その他有価証券評価差額金	2,184	892
退職給付に係る負債	958	857
有価証券評価損	313	499
固定資産の減損損失	390	361
賞与引当金	111	113
繰延資産	99	92
税務上の繰越欠損金	0	9
その他	433	450
繰延税金資産小計	8,571	7,755
評価性引当額(注)	4,340	4,652
繰延税金資産合計	4,230	3,102
繰延税金負債		
その他有価証券評価差額金	2,738	3,719
固定資産圧縮積立金	104	104
子会社の留保利益金	10	10
繰延税金負債合計	2,853	3,834
繰延税金資産(は負債)の純額	1,377百万円	731百万円

(注) 評価性引当額変動の主な内容

前連結会計年度(2020年3月31日)

評価性引当額が226百万円増加しております。主な要因は、有価証券評価損に関する評価性引当額が121百万円増加し、貸倒引当金に関する評価性引当額を102百万円追加的に認識したこと等によるものです。

当連結会計年度(2021年3月31日)

評価性引当額が312百万円増加しております。主な要因は、固定資産の減損損失に関する評価性引当額が29百万円減少した一方で、有価証券評価損に関する評価性引当額が186百万円増加し、貸倒引当金に関する評価性引当額を142百万円追加的に認識したこと等によるものです。

2. 連結財務諸表提出会社の法定実効税率と税効果会計適用後の法人税等の負担率との間に重要な差異があるときの、当該差異の原因となった主な項目別の内訳

	前連結会計年度 (2020年3月31日)	当連結会計年度 (2021年3月31日)
法定実効税率	30.45%	30.45%
(調整)		
交際費等永久に損金に算入されない項目	0.70	0.60
受取配当金等永久に益金に算入されない項目	1.47	1.97
住民税均等割等	1.03	1.40
評価性引当額	9.21	17.18
その他	0.42	0.37
税効果会計適用後の法人税等の負担率	<u>40.34%</u>	<u>48.03%</u>

(資産除去債務関係)
 重要性が乏しいため記載を省略しております。

(セグメント情報等)

【セグメント情報】

1. 報告セグメントの概要

当行グループの報告セグメントは、当行グループの構成単位のうち分離された財務情報が入手可能であり、取締役会が、経営資源の配分の決定及び業績を評価するために、定期的に検討を行う対象となっているものであります。

当行グループは、当行及び連結子会社4社で構成されており、銀行業務を中心に、リース業務、クレジットカード業務などの金融サービスに係る事業を行っております。

従いまして、金融業におけるサービス別のセグメントから構成されており、「銀行業」「リース業」及び「クレジットカード業」の3つを報告セグメントとしております。

「銀行業」は、預金業務、貸出業務、有価証券投資業務、為替業務等を行っております。

「リース業」は、連結子会社のオーシャンリース株式会社において、リース業務等を行っております。

「クレジットカード業」は、株式会社高知カードにおいて、クレジットカード業務を行っております。

2. 報告セグメントごとの経常収益、利益又は損失、資産、負債その他の項目の金額の算定方法

報告されている事業セグメントの会計処理方法は、「連結財務諸表作成のための基本となる重要な事項」における記載と概ね同一であります。

報告セグメントの利益は、経常利益ベースの数値であります。

セグメント間の内部収益及び振替高は、第三者間取引価格に基づいております。

3. 報告セグメントごとの経常収益、利益又は損失、資産、負債その他の項目の金額に関する情報
前連結会計年度(自 2019年4月1日 至 2020年3月31日)

(単位:百万円)

	報告セグメント				調整額	連結財務諸表計上額
	銀行業	リース業	クレジット カード業	計		
経常収益						
外部顧客に対する経常収益	17,436	5,145	402	22,985	-	22,985
セグメント間の内部経常収益	36	76	-	113	113	-
計	17,472	5,222	402	23,098	113	22,985
セグメント利益	2,331	242	44	2,618	0	2,619
セグメント資産	1,112,332	12,276	2,780	1,127,389	4,013	1,123,375
セグメント負債	1,047,256	8,300	1,698	1,057,255	3,692	1,053,563
その他の項目						
減価償却費	781	58	4	845	12	857
資金運用収益	13,993	21	36	14,050	26	14,024
資金調達費用	430	50	0	481	25	455
特別利益	-	-	-	-	-	-
特別損失	157	0	-	157	-	157
(減損損失)	154	-	-	154	-	154
有形固定資産及び無形固定資産の増加額	489	5	-	494	15	509

(注) 1. 一般企業の売上高に代えて、それぞれ経常収益を記載しております。

2. 調整額は、次のとおりであります。

- (1) セグメント利益の調整額 0 百万円は、セグメント間取引消去等によるものであります。
- (2) セグメント資産の調整額 4,013 百万円は、セグメント間取引消去によるものであります。
- (3) セグメント負債の調整額 3,692 百万円は、セグメント間取引消去によるものであります。
- (4) 減価償却費の調整額 12 百万円は、グループ内のリース取引に伴い発生した減価償却費であります。
- (5) 資金運用収益の調整額 26 百万円は、セグメント間取引消去によるものであります。
- (6) 資金調達費用の調整額 25 百万円は、セグメント間取引消去によるものであります。
- (7) 有形固定資産及び無形固定資産の増加額の調整額 15 百万円は、グループ内のリース取引における有形固定資産の増加額であります。

3. セグメント利益は、連結損益計算書の経常利益と調整を行っております。

当連結会計年度（自 2020年4月1日 至 2021年3月31日）

（単位：百万円）

	報告セグメント				調整額	連結財務諸表計上額
	銀行業	リース業	クレジット カード業	計		
経常収益						
外部顧客に対する経常収益	18,041	4,545	317	22,904	-	22,904
セグメント間の内部経常収益	36	74	-	110	110	-
計	18,078	4,619	317	23,015	110	22,904
セグメント利益又は損失（ ）	1,398	256	27	1,627	2	1,624
セグメント資産	1,233,934	11,919	2,770	1,248,625	3,691	1,244,933
セグメント負債	1,163,239	7,668	1,663	1,172,571	3,370	1,169,200
その他の項目						
減価償却費	746	60	4	810	15	825
資金運用収益	13,806	20	27	13,855	24	13,831
資金調達費用	387	44	0	431	23	408
特別利益	211	-	-	211	-	211
特別損失	21	-	-	21	-	21
（減損損失）	6	-	-	6	-	6
有形固定資産及び無形固定資産の増加額	1,320	1	3	1,326	13	1,340

（注）1．一般企業の売上高に代えて、それぞれ経常収益を記載しております。

2．調整額は、次のとおりであります。

(1) セグメント利益又は損失（ ）の調整額 2百万円は、セグメント間取引消去等によるものであります。

(2) セグメント資産の調整額 3,691百万円は、セグメント間取引消去によるものであります。

(3) セグメント負債の調整額 3,370百万円は、セグメント間取引消去によるものであります。

(4) 減価償却費の調整額15百万円は、グループ内のリース取引に伴い発生した減価償却費であります。

(5) 資金運用収益の調整額 24百万円は、セグメント間取引消去によるものであります。

(6) 資金調達費用の調整額 23百万円は、セグメント間取引消去によるものであります。

(7) 有形固定資産及び無形固定資産の増加額の調整額13百万円は、グループ内のリース取引における有形固定資産の増加額であります。

3．セグメント利益又は損失（ ）は、連結損益計算書の経常利益と調整を行っております。

【関連情報】

前連結会計年度（自 2019年4月1日 至 2020年3月31日）

1. サービスごとの情報

（単位：百万円）

	貸出業務	有価証券 投資業務	リース業務	その他	合計
外部顧客に対する 経常収益	10,079	5,157	5,107	2,640	22,985

（注）一般企業の売上高に代えて、経常収益を記載しております。

2. 地域ごとの情報

(1) 経常収益

当行グループは、本邦の外部顧客に対する経常収益に区分した金額が連結損益計算書の経常収益の90%を超えるため、記載を省略しております。

(2) 有形固定資産

当行グループは、本邦に所在している有形固定資産の金額が連結貸借対照表の有形固定資産の金額の90%を超えるため、記載を省略しております。

3. 主要な顧客ごとの情報

特定の顧客に対する経常収益で連結損益計算書の経常収益の10%以上を占めるものがないため、記載を省略しております。

当連結会計年度（自 2020年4月1日 至 2021年3月31日）

1. サービスごとの情報

（単位：百万円）

	貸出業務	有価証券 投資業務	リース業務	その他	合計
外部顧客に対する 経常収益	9,984	5,641	4,506	2,771	22,904

（注）一般企業の売上高に代えて、経常収益を記載しております。

2. 地域ごとの情報

(1) 経常収益

当行グループは、本邦の外部顧客に対する経常収益に区分した金額が連結損益計算書の経常収益の90%を超えるため、記載を省略しております。

(2) 有形固定資産

当行グループは、本邦に所在している有形固定資産の金額が連結貸借対照表の有形固定資産の金額の90%を超えるため、記載を省略しております。

3. 主要な顧客ごとの情報

特定の顧客に対する経常収益で連結損益計算書の経常収益の10%以上を占めるものがないため、記載を省略しております。

【報告セグメントごとの固定資産の減損損失に関する情報】

前連結会計年度（自 2019年4月1日 至 2020年3月31日）

（単位：百万円）

	報告セグメント				その他	合計
	銀行業	リース業	クレジット カード業	計		
減損損失	154	-	-	154	-	154

当連結会計年度（自 2020年4月1日 至 2021年3月31日）

（単位：百万円）

	報告セグメント				その他	合計
	銀行業	リース業	クレジット カード業	計		
減損損失	6	-	-	6	-	6

【報告セグメントごとの負ののれんの償却額及び未償却残高に関する情報】

前連結会計年度（自 2019年4月1日 至 2020年3月31日）

（単位：百万円）

	報告セグメント			調整額	合計
	銀行業	リース業	クレジットカード業		
当期償却額	-	17	-	-	17
当期末残高	-	85	-	-	85

当連結会計年度（自 2020年4月1日 至 2021年3月31日）

（単位：百万円）

	報告セグメント			調整額	合計
	銀行業	リース業	クレジットカード業		
当期償却額	-	17	-	-	17
当期末残高	-	68	-	-	68

【報告セグメントごとの負ののれん発生益に関する情報】

該当事項はありません。

【関連当事者情報】

1. 関連当事者との取引

(1) 連結財務諸表提出会社と関連当事者との取引

(ア) 連結財務諸表提出会社の親会社及び主要株主（会社等の場合に限る。）等

該当事項はありません。

(イ) 連結財務諸表提出会社の非連結子会社及び関連会社等

該当事項はありません。

(ウ) 連結財務諸表提出会社と同一の親会社をもつ会社等及び連結財務諸表提出会社のその他の関係会社の
子会社等

該当事項はありません。

(エ) 連結財務諸表提出会社の役員及び主要株主（個人の場合に限る。）等

前連結会計年度（自 2019年4月1日 至 2020年3月31日）

種類	会社等の名称又は氏名	所在地	資本金又は出資金 (百万円)	事業の内容又は職業	議決権等の所有(被所有)割合(%)	関連当事者との関係	取引の内容	取引金額 (百万円)	科目	期末残高 (百万円)
役員	岩崎文明 (注5)		-	当行監査役	0.04	資金の貸出 利息の受取	資金の貸出 利息の受取	1 0	貸出金	44
役員及びその近親者が議決権の過半数を所有している会社等	株式会社 ブライト (注2)(注6)	高知県 高知市	1	不動産業	-	資金の貸出 利息の受取 土地の賃貸借 契約の締結	資金の貸出 利息の受取 土地の賃借料 支払(注3)	0 0 1	貸出金 (注4)	8
役員及びその近親者が議決権の過半数を所有している会社等	有限会社 シーアール エフ (注2)(注6)	高知県 高知市	3	不動産業	-	資金の貸出 利息の受取 土地の賃貸借 契約の締結	資金の貸出 利息の受取 土地の賃借料 支払(注3)	1 0 -	貸出金	3

取引条件及び取引条件の決定方針等

(注1) 貸出金の取引条件は、一般の取引先と同様に決定しております。

(注2) 監査役岩崎文明の近親者が議決権の100%を直接保有しております。

(注3) 土地の賃借料は、近隣の賃貸条件を勘案したうえで協議し、賃貸借契約を締結しております。

(注4) 監査役岩崎文明が連帯保証契約を締結しております。

(注5) 岩崎文明氏は、2019年6月25日付で当行監査役を退任しておりますので、取引金額については同日までのものを、期末残高については同日現在の残高をそれぞれ記載しております。

(注6) 株式会社ブライト及び有限会社シーアールエフは、2019年6月25日付で関連当事者に該当しなくなりましたので、取引金額については同日までのものを、期末残高については同日現在の残高をそれぞれ記載しております。

当連結会計年度（自 2020年4月1日 至 2021年3月31日）

該当事項はありません。

(2) 連結財務諸表提出会社の連結子会社と関連当事者との取引

該当事項はありません。

2. 親会社又は重要な関連会社に関する注記

該当事項はありません。

(1株当たり情報)

	前連結会計年度 (自 2019年4月1日 至 2020年3月31日)	当連結会計年度 (自 2020年4月1日 至 2021年3月31日)
1株当たり純資産額	5,106円05銭	5,675円68銭
1株当たり当期純利益	115円55銭	68円31銭
潜在株式調整後1株当たり当期純利益	46円61銭	28円34銭

(注) 1. 1株当たり純資産額の算定上の基礎は、次のとおりであります。

		前連結会計年度 (2020年3月31日)	当連結会計年度 (2021年3月31日)
1株当たり純資産額			
純資産の部の合計額	百万円	69,811	75,732
純資産の部の合計額から控除する金額	百万円	18,165	18,328
(うち新株予約権)	百万円	38	38
(うち非支配株主持分)	百万円	3,015	3,177
(うち優先株式)	百万円	15,000	15,000
(うち定時株主総会決議による優先配当額)	百万円	111	112
普通株式に係る期末の純資産額	百万円	51,646	57,404
1株当たり純資産額の算定に用いられた期末の普通株式の数	千株	10,114	10,114

(注) 2. 1株当たり当期純利益及び潜在株式調整後1株当たり当期純利益の算定上の基礎は、次のとおりであります。

		前連結会計年度 (自 2019年4月1日 至 2020年3月31日)	当連結会計年度 (自 2020年4月1日 至 2021年3月31日)
1株当たり当期純利益			
親会社株主に帰属する当期純利益	百万円	1,354	877
普通株主に帰属しない金額	百万円	185	186
うち定時株主総会決議による優先配当額	百万円	111	112
うち中間優先配当額	百万円	74	74
普通株式に係る親会社株主に帰属する当期純利益	百万円	1,168	690
普通株式の期中平均株式数	千株	10,115	10,114
潜在株式調整後1株当たり当期純利益			
親会社株主に帰属する当期純利益調整額	百万円	185	186
うち定時株主総会決議による優先配当額	百万円	111	112
うち中間優先配当額	百万円	74	74
普通株式増加数	千株	18,938	20,854
うち優先株式	千株	18,900	20,816
希薄化効果を有しないため、潜在株式調整後1株当たり当期純利益の算定に含めなかった潜在株式の概要		-	-

(注) 3 . 株主資本において自己株式として計上されている信託に残存する当行の株式は、「1株当たり純資産額」「1株当たり当期純利益」及び「潜在株式調整後1株当たり当期純利益」の算定上、期末発行済株式総数及び期中平均株式数から控除する自己株式に含めております。

「1株当たり純資産額」の算定上、控除した当該自己株式の当連結会計年度における株式数は45千株（前連結会計年度は45千株）であります。

また、「1株当たり当期純利益」及び「潜在株式調整後1株当たり当期純利益」の算定上、控除した当該自己株式の期中平均株式数は、当連結会計年度において45千株（前連結会計年度は45千株）であります。

(重要な後発事象)

該当事項はありません。

【連結附属明細表】

【社債明細表】

該当事項はありません。

【借入金等明細表】

区分	当期末残高 (百万円)	当期末残高 (百万円)	平均利率(%)	返済期限
借入金	65,342	102,708	0.02	-
借入金	65,342	102,708	0.02	2021年4月～ 2029年8月
1年以内に返済予定のリース債務	48	47	-	-
リース債務(1年以内に返済予定 のものを除く。)	124	76	-	2022年4月～ 2025年4月

(注) 1. 「平均利率」は、期末日現在の「利率」及び「当期末残高」により算出(加重平均)しております。なお、リース債務については、リース料総額に含まれる利息相当額を定額法により各連結会計年度に配分しているため、「平均利率」の記載をしておりません。

2. 借入金のうち日本銀行からの借入金97,700百万円は無利息であります。

3. 借入金及びリース債務の連結決算日後5年以内における返済額は次のとおりであります。

	1年以内	1年超2年以内	2年超3年以内	3年超4年以内	4年超5年以内
借入金 (百万円)	89,166	1,301	4,907	6,892	293
リース債務 (百万円)	47	32	31	12	0

銀行業は、預金の受入れ、コール・手形市場からの資金の調達・運用等を営業活動として行っているため、借入金等明細表については連結貸借対照表中「負債の部」の「借入金」及び「その他負債」中のリース債務の内訳を記載しております。

(参考) なお、コマーシャル・ペーパーの発行については、該当ありません。

【資産除去債務明細表】

該当事項はありません。

(2) 【その他】

当連結会計年度における四半期情報

(累計期間)	第1四半期	第2四半期	第3四半期	当連結会計年度
経常収益(百万円)	6,714	12,036	17,399	22,904
税金等調整前四半期(当期)純 利益(百万円)	812	1,595	1,337	1,814
親会社株主に帰属する四半期 (当期)純利益(百万円)	549	1,156	592	877
1株当たり四半期(当期)純利 益	54円31銭	106円94銭	51円17銭	68円31銭

(注) 一般企業の売上高に代えて、経常収益を記載しております。

(会計期間)	第1四半期	第2四半期	第3四半期	第4四半期
1株当たり四半期純利益又は1 株当たり四半期純損失()	54円31銭	52円62銭	55円76銭	17円13銭

2【財務諸表等】

(1)【財務諸表】

【貸借対照表】

(単位：百万円)

	前事業年度 (2020年3月31日)	当事業年度 (2021年3月31日)
資産の部		
現金預け金	80,889	160,489
現金	15,200	15,086
預け金	7 65,689	7 145,403
金銭の信託	1,069	1,069
有価証券	7 299,751	7 307,672
国債	34,324	21,771
地方債	7,333	3,344
社債	10 137,307	10 169,472
株式	1 15,130	1 16,066
その他の証券	1 105,654	1 97,017
貸出金	2, 3, 4, 5 714,678	2, 3, 4, 5, 7 750,220
割引手形	6 4,863	6 3,231
手形貸付	25,875	22,613
証書貸付	579,738	628,082
当座貸越	8 104,200	8 96,292
外国為替	1,202	900
外国他店預け	872	845
取立外国為替	329	55
その他資産	7,607	7,500
前払費用	63	72
未収収益	831	805
金融派生商品	79	1
その他の資産	7 6,632	7 6,620
有形固定資産	9 15,611	9 15,738
建物	4,386	4,902
土地	10,066	9,707
リース資産	32	22
建設仮勘定	90	-
その他の有形固定資産	1,035	1,105
無形固定資産	236	204
ソフトウェア	182	126
ソフトウェア仮勘定	11	35
その他の無形固定資産	42	42
前払年金費用	-	68
繰延税金資産	1,454	-
支払承諾見返	1,566	1,847
貸倒引当金	11,514	11,832
資産の部合計	1,112,553	1,233,881

(単位：百万円)

	前事業年度 (2020年3月31日)	当事業年度 (2021年3月31日)
負債の部		
預金	7 920,654	7 1,008,684
当座預金	42,487	50,503
普通預金	378,466	454,400
貯蓄預金	9,414	10,412
通知預金	1,536	1,159
定期預金	476,196	479,251
定期積金	7,155	7,149
その他の預金	5,397	5,807
譲渡性預金	54,700	41,660
コールマネー	1,632	3,099
借入金	7 60,960	7 98,523
借入金	60,960	98,523
外国為替	0	5
売渡外国為替	-	5
未払外国為替	0	-
その他負債	5,910	7,073
未払法人税等	297	763
未払費用	635	610
前受収益	490	476
給付補填備金	1	1
金融派生商品	36	641
リース債務	34	24
その他の負債	7 4,414	7 4,556
賞与引当金	358	363
退職給付引当金	85	-
睡眠預金払戻損失引当金	188	169
株式報酬引当金	35	47
繰延税金負債	-	532
再評価に係る繰延税金負債	1,661	1,583
支払承諾	1,566	1,847
負債の部合計	1,047,753	1,163,591
純資産の部		
資本金	19,544	19,544
資本剰余金	16,702	16,702
資本準備金	11,751	11,751
その他資本剰余金	4,951	4,951
利益剰余金	24,188	24,717
利益準備金	1,012	1,100
その他利益剰余金	23,175	23,617
圧縮記帳積立金	237	237
繰越利益剰余金	22,938	23,379
自己株式	189	190
株主資本合計	60,245	60,774
その他有価証券評価差額金	1,041	6,180
土地再評価差額金	3,474	3,296
評価・換算差額等合計	4,515	9,477
新株予約権	38	38
純資産の部合計	64,799	70,290
負債及び純資産の部合計	1,112,553	1,233,881

【損益計算書】

(単位：百万円)

	前事業年度 (自 2019年4月1日 至 2020年3月31日)	当事業年度 (自 2020年4月1日 至 2021年3月31日)
経常収益	17,470	18,074
資金運用収益	13,988	13,801
貸出金利息	10,070	9,981
有価証券利息配当金	3,862	3,709
コールローン利息	0	2
預け金利息	40	76
その他の受入利息	13	30
役務取引等収益	1,979	1,876
受入為替手数料	653	632
その他の役務収益	1,326	1,244
その他業務収益	630	355
商品有価証券売買益	2	-
国債等債券売却益	559	188
国債等債券償還益	16	-
金融派生商品収益	2	21
その他の業務収益	48	146
その他経常収益	872	2,040
償却債権取立益	58	96
株式等売却益	623	1,716
金銭の信託運用益	73	117
その他の経常収益	116	110
経常費用	15,145	16,683
資金調達費用	430	387
預金利息	394	357
譲渡性預金利息	12	14
コールマネー利息	21	13
借入金利息	1	1
その他の支払利息	0	0
役務取引等費用	1,579	1,499
支払為替手数料	106	103
その他の役務費用	1,472	1,395
その他業務費用	855	1,128
外国為替売買損	323	60
国債等債券売却損	-	28
国債等債券償還損	159	37
国債等債券償却	371	1,001
営業経費	11,460	11,267
その他経常費用	819	2,400
貸倒引当金繰入額	224	904
貸出金償却	47	1,186
株式等売却損	137	105
株式等償却	337	88
その他の経常費用	71	116
経常利益	2,324	1,391
特別利益	-	211
固定資産処分益	-	211
特別損失	157	21
固定資産処分損	3	14
減損損失	154	6
税引前当期純利益	2,166	1,581
法人税、住民税及び事業税	731	1,085
法人税等調整額	176	295
法人税等合計	908	789
当期純利益	1,258	792

【株主資本等変動計算書】

前事業年度（自 2019年4月1日 至 2020年3月31日）

（単位：百万円）

	株主資本									
	資本金	資本剰余金			利益剰余金				自己株式	株主資本合計
		資本準備金	その他資本剰余金	資本剰余金合計	利益準備金	その他利益剰余金		利益剰余金合計		
						圧縮記帳積立金	繰越利益剰余金			
当期首残高	19,544	11,751	4,951	16,702	924	237	22,114	23,277	188	59,334
当期変動額										
剰余金の配当					87		527	439		439
当期純利益							1,258	1,258		1,258
自己株式の取得									0	0
土地再評価差額金の取崩							92	92		92
株主資本以外の項目の当期変動額（純額）										
当期変動額合計	-	-	-	-	87	-	823	911	0	910
当期末残高	19,544	11,751	4,951	16,702	1,012	237	22,938	24,188	189	60,245

	評価・換算差額等			新株予約権	純資産合計
	その他有価証券評価差額金	土地再評価差額金	評価・換算差額等合計		
当期首残高	5,847	3,566	9,413	38	68,786
当期変動額					
剰余金の配当					439
当期純利益					1,258
自己株式の取得					0
土地再評価差額金の取崩					92
株主資本以外の項目の当期変動額（純額）	4,805	92	4,897	-	4,897
当期変動額合計	4,805	92	4,897	-	3,987
当期末残高	1,041	3,474	4,515	38	64,799

当事業年度（自 2020年4月1日 至 2021年3月31日）

（単位：百万円）

	株主資本									
	資本金	資本剰余金			利益剰余金				自己株式	株主資本合計
		資本準備金	その他資本剰余金	資本剰余金合計	利益準備金	その他利益剰余金		利益剰余金合計		
						圧縮記帳積立金	繰越利益剰余金			
当期首残高	19,544	11,751	4,951	16,702	1,012	237	22,938	24,188	189	60,245
当期変動額										
剰余金の配当					87		527	439		439
当期純利益							792	792		792
自己株式の取得									0	0
土地再評価差額金の取崩							177	177		177
株主資本以外の項目の当期変動額（純額）										
当期変動額合計	-	-	-	-	87	-	441	529	0	529
当期末残高	19,544	11,751	4,951	16,702	1,100	237	23,379	24,717	190	60,774

	評価・換算差額等			新株予約権	純資産合計
	その他有価証券評価差額金	土地再評価差額金	評価・換算差額等合計		
当期首残高	1,041	3,474	4,515	38	64,799
当期変動額					
剰余金の配当					439
当期純利益					792
自己株式の取得					0
土地再評価差額金の取崩					177
株主資本以外の項目の当期変動額（純額）	5,139	177	4,961	-	4,961
当期変動額合計	5,139	177	4,961	-	5,490
当期末残高	6,180	3,296	9,477	38	70,290

【注記事項】

(重要な会計方針)

1. 商品有価証券の評価基準及び評価方法

商品有価証券の評価は、時価法（売却原価は移動平均法により算定）により行っております。

2. 有価証券の評価基準及び評価方法

(1) 有価証券の評価は、子会社株式については移動平均法による原価法、その他有価証券については原則として決算日の市場価格等に基づく時価法（売却原価は移動平均法により算定）、ただし時価を把握することが極めて困難と認められるものについては移動平均法による原価法により行っております。

なお、その他有価証券の評価差額については、全部純資産直入法により処理しております。

(2) 有価証券運用を主目的とする単独運用の金銭の信託において信託財産として運用されている有価証券の評価は、時価法により行っております。

3. デリバティブ取引の評価基準及び評価方法

デリバティブ取引の評価は、時価法により行っております。

4. 固定資産の減価償却の方法

(1) 有形固定資産（リース資産を除く）

有形固定資産は、定率法（ただし、1998年4月1日以後に取得した建物（建物附属設備を除く。）並びに2016年4月1日以後に取得した建物附属設備及び構築物については定額法）を採用しております。

なお、主な耐用年数は次のとおりであります。

建 物：39年～50年

その他：5年～10年

(2) 無形固定資産

無形固定資産は、定額法により償却しております。なお、自社利用のソフトウェアについては、行内における利用可能期間（5年）に基づいて償却しております。

(3) リース資産

所有権移転外ファイナンス・リース取引に係る「有形固定資産」中のリース資産は、リース期間を耐用年数とした定額法により償却しております。なお、残存価額については、リース契約上に残価保証の取決めがあるものは当該残価保証額とし、それ以外のもは零としております。

5. 外貨建の資産及び負債の本邦通貨への換算基準

外貨建資産・負債については、決算日の為替相場による円換算額を付しております。

6. 引当金の計上基準

(1) 貸倒引当金

貸倒引当金は、予め定めている償却・引当基準に則り、次のとおり計上しております。

破産、特別清算等法的に経営破綻の事実が発生している債務者（以下「破綻先」という。）に係る債権及びそれと同等の状況にある債務者（以下「実質破綻先」という。）に係る債権については、以下のなお書きに記載されている直接減額後の帳簿価額から、担保の処分可能見込額及び保証による回収可能見込額を控除し、その残額を計上しております。また、現在は経営破綻の状況にないが、今後経営破綻に陥る可能性が大きいと認められる債務者（以下「破綻懸念先」という。）に係る債権については、債権額から、担保の処分可能見込額及び保証による回収可能見込額を控除し、その残額のうち、債務者の支払能力を総合的に判断し必要と認める額を計上しております。

破綻懸念先及び要管理先で与信額が一定額以上の大口債務者のうち、債権の元本の回収及び利息の受取りに係るキャッシュ・フローを合理的に見積もることができる債権については、当該キャッシュ・フローを貸出条件緩和実施前の約定利率で割り引いた金額と債権の帳簿価額との差額を貸倒引当金とする方法(キャッシュ・フロー見積法)により計上しております。

上記以外の債権については、主として今後1年間の予想損失額又は今後3年間の予想損失額を見込んで計上しており、予想損失額は、1年間又は3年間の貸倒実績を基礎とした貸倒実績率の過去の一定期間における平均値に基づき損失率を求め、これに将来見込み等必要な修正を加えて算定しております。

すべての債権は、資産の自己査定基準に基づき、営業関連部署が資産査定を実施し、当該部署から独立した資産監査部署が査定結果を監査しております。

なお、破綻先及び実質破綻先に対する担保・保証付債権等については、債権額から担保の評価額及び保証による回収が可能と認められる額を控除した残額を取立不能見込額として債権額から直接減額しており、その金額は3,853百万円（前事業年度末は2,500百万円）であります。

(2) 賞与引当金

賞与引当金は、従業員への賞与の支払いに備えるため、従業員に対する賞与の支給見込額のうち、当事業年度に帰属する額を計上しております。

(3) 退職給付引当金

退職給付引当金は、従業員の退職給付に備えるため、当事業年度末における退職給付債務及び年金資産の見込額に基づき、必要額を計上しております。また、退職給付債務の算定にあたり、退職給付見込額を当事業年度末までの期間に帰属させる方法については給付算定式基準によっております。なお、過去勤務費用及び数理計算上の差異の損益処理方法は次のとおりであります。

過去勤務費用：発生年度に一括損益処理

数理計算上の差異：各事業年度の発生時の従業員の平均残存勤務期間内の一定の年数（5年）による定額法により按分した額を、それぞれ発生の翌事業年度から損益処理

(4) 睡眠預金払戻損失引当金

睡眠預金払戻損失引当金は、負債計上を中止した預金について、預金者からの払戻請求に備えるため、将来の払戻請求に応じて発生する損失を見積り必要と認める額を計上しております。

(5) 株式報酬引当金

株式報酬引当金は、当行の取締役（社外取締役を除く）への将来の当行株式の交付に備えるため、株式交付規程に基づき、ポイントに応じた株式の給付見込額を基礎として、当事業年度末までに発生していると認められる額を計上しております。

7. その他財務諸表作成のための基本となる重要な事項

(1) 退職給付に係る会計処理

退職給付に係る未認識数理計算上の差異の未処理額の会計処理の方法は、連結財務諸表におけるこれらの会計処理の方法と異なっております。

(2) 消費税等の会計処理

消費税及び地方消費税（以下「消費税等」という。）の会計処理は、税抜方式によっております。ただし、有形固定資産に係る控除対象外消費税額等は当事業年度の費用に計上しております。

(3) 投資信託の解約損益

投資信託の解約損益は、銘柄ごとに集計し、解約益の場合は「有価証券利息配当金」、解約損の場合は「国債等債券償還損」にて計上しております。

(4) 株式配当金

株式の配当金は、その支払を受けた日の属する事業年度に計上しております。

(5) 外貨建その他有価証券の換算差額の処理

外貨建その他有価証券の換算差額は、外国通貨による時価の変動に係る換算差額を評価差額とし、それ以外の差額については為替差損益として処理しております。

(重要な会計上の見積り)

会計上の見積りにより当事業年度に係る財務諸表にその額を計上した項目であって、翌事業年度に係る財務諸表に重要な影響を及ぼす可能性があるものは、次のとおりであります。

1. 貸倒引当金

(1) 当事業年度に係る財務諸表に計上した額

貸倒引当金 11,832百万円

(2) 識別した項目に係る重要な会計上の見積りの内容に関する理解に資する情報

算出方法

「重要な会計方針 6. 引当金の計上基準 (1) 貸倒引当金」に記載のとおり、自己査定基準に則り全ての債権について資産査定を行い、債務者を信用リスクに応じて区分した上で、償却・引当基準に基づいて、債務者区分毎に貸倒引当金を計上しております。

当行では、債務者の実態的な財務内容に加えて債務者に対する貸出条件及びその履行状況を確認のうえ、収益性の見通し、年間弁済可能額による債務償還能力、経営改善計画の妥当性等を勘案し、債務者区分を判定しております。

主要な仮定

主要な仮定は、「債務者区分の判定における個別債務者の将来の業績見通し」であります。この仮定については、財務情報等の定量情報を基礎としていますが、経営改善計画の実現可能性等の定性情報を加味しております。

なお、当事業年度末においては、新型コロナウイルス感染症の収束時期が依然不透明であり、当面は影響が続くものと予想しており、一定の影響があると認識しておりますが、政府や自治体の経済対策が打ち出されており、また、当行の主要営業基盤である高知県の感染状況等を勘案すれば、影響は限定的で、与信費用の増加は多額とはならないとの仮定を以て貸倒引当金を算定しております。

翌事業年度に係る財務諸表に及ぼす影響

個別債務者の業績変化や、新型コロナウイルス感染症の影響が想定以上に深刻化した場合等、当初の見積りに用いた仮定が変化した場合は、翌事業年度に係る財務諸表における貸倒引当金に重要な影響を及ぼす可能性があります。

(表示方法の変更)

(「会計上の見積りの開示に関する会計基準」の適用)

「会計上の見積りの開示に関する会計基準」(企業会計基準第31号 令和2年3月31日)を当事業年度の年度末に係る財務諸表から適用し、財務諸表に重要な会計上の見積りに関する注記を記載しております。

ただし、当該注記においては、当該会計基準第11項ただし書きに定める経過的な取扱いに従って、前事業年度に係る内容については記載しておりません。

(追加情報)

(取締役に対する業績連動型株式報酬制度)

当行は、2018年3月期より、中長期的な業績の向上と企業価値の増大に貢献する意識を高めることを目的として、当行の取締役(社外取締役を除く。以下同じ。)を対象に、業績連動型株式報酬制度(以下「本制度」という。)を導入しております。なお、新規に新株予約権の付与は行わないこととしております。

1. 取引の概要

本制度は、当行が金銭を拠出することにより設定する信託(以下「本信託」という。)が当行株式を取得し、各取締役に対して当行が定める株式交付規程に従い、業績達成度等一定の基準に応じて当行が付与するポイントの数に相当する当行株式及び当行株式に代わる金銭が、本信託を通じて交付される業績連動型の株式報酬制度です。

2. 信託に残存する当行の株式

信託に残存する当行の株式は、株主資本において自己株式として計上しており、前事業年度末及び当事業年度末の当該自己株式の帳簿価額は55,800千円、株式数は45千株であります。

(「会計方針の開示、会計上の変更及び誤謬の訂正に関する会計基準」の適用)

「会計方針の開示、会計上の変更及び誤謬の訂正に関する会計基準」(企業会計基準第24号 令和2年3月31日)を当事業年度の年度末に係る財務諸表から適用し、重要な会計方針として「7. その他財務諸表作成のための基本となる重要な事項 (3) 投資信託の解約損益 (4) 株式配当金 (5) 外貨建その他有価証券の換算差額の処理」を新たに開示しております。

(貸借対照表関係)

1. 関係会社の株式及び出資金の総額

	前事業年度 (2020年3月31日)	当事業年度 (2021年3月31日)
株式	318百万円	318百万円
組合出資金	552百万円	514百万円

2. 貸出金のうち破綻先債権額及び延滞債権額は次のとおりであります。

	前事業年度 (2020年3月31日)	当事業年度 (2021年3月31日)
破綻先債権額	624百万円	782百万円
延滞債権額	26,226百万円	26,800百万円

なお、破綻先債権とは、元本又は利息の支払の遅延が相当期間継続していることその他の事由により元本又は利息の取立て又は弁済の見込みがないものとして未収利息を計上しなかった貸出金(貸倒償却を行った部分を除く。以下「未収利息不計上貸出金」という。)のうち、法人税法施行令(昭和40年政令第97号)第96条第1項第3号イからホまでに掲げる事由又は同項第4号に規定する事由が生じている貸出金であります。

また、延滞債権とは、未収利息不計上貸出金であって、破綻先債権及び債務者の経営再建又は支援を図ることを目的として利息の支払を猶予した貸出金以外の貸出金であります。

3. 貸出金のうち3カ月以上延滞債権額はありませぬ。

なお、3カ月以上延滞債権とは、元本又は利息の支払が、約定支払日の翌日から3カ月以上遅延している貸出金で破綻先債権及び延滞債権に該当しないものであります。

4. 貸出金のうち貸出条件緩和債権額は次のとおりであります。

	前事業年度 (2020年3月31日)	当事業年度 (2021年3月31日)
貸出条件緩和債権額	1,287百万円	2,007百万円

なお、貸出条件緩和債権とは、債務者の経営再建又は支援を図ることを目的として、金利の減免、利息の支払猶予、元本の返済猶予、債権放棄その他の債務者に有利となる取決めを行った貸出金で破綻先債権、延滞債権及び3カ月以上延滞債権に該当しないものであります。

5. 破綻先債権額、延滞債権額、3カ月以上延滞債権額及び貸出条件緩和債権額の合計額は次のとおりであります。

	前事業年度 (2020年3月31日)	当事業年度 (2021年3月31日)
合計額	28,138百万円	29,590百万円

なお、上記2.から5.に掲げた債権額は、貸倒引当金控除前の金額であります。

6. 手形割引は、業種別委員会実務指針第24号に基づき金融取引として処理しております。これにより受け入れた商業手形は、売却又は(再)担保という方法で自由に処分できる権利を有しておりますが、その額面金額は次のとおりであります。

	前事業年度 (2020年3月31日)	当事業年度 (2021年3月31日)
	4,863百万円	3,231百万円

7. 担保に供している資産は次のとおりであります。

	前事業年度 (2020年3月31日)	当事業年度 (2021年3月31日)
担保に供している資産		
有価証券	93,265百万円	98,740百万円
貸出金	-	11,014百万円
担保資産に対応する債務		
預金	657百万円	580百万円
借入金	60,000百万円	97,700百万円
その他の負債	3,242百万円	3,238百万円

上記のほか、為替決済等の取引の担保として、次のものを差し入れております。

	前事業年度 (2020年3月31日)	当事業年度 (2021年3月31日)
有価証券	2,196百万円	2,156百万円
預け金	18百万円	18百万円

また、その他の資産には、中央清算機関差入証拠金及び保証金等が含まれておりますが、その金額は次のとおりであります。

	前事業年度 (2020年3月31日)	当事業年度 (2021年3月31日)
中央清算機関差入証拠金	5,000百万円	5,000百万円
敷金保証金	209百万円	231百万円
その他の保証金	971百万円	922百万円

8. 当座貸越契約及び貸付金に係るコミットメントライン契約は、顧客からの融資実行の申し出を受けた場合に、契約上規定された条件について違反がない限り、一定の限度額まで資金を貸付けることを約する契約であります。これらの契約に係る融資未実行残高は次のとおりであります。

	前事業年度 (2020年3月31日)	当事業年度 (2021年3月31日)
融資未実行残高	181,344百万円	191,766百万円
うち原契約期間が1年以内のもの (又は任意の時期に無条件で取消し可能なもの)	180,180百万円	191,009百万円

なお、これらの契約の多くは、融資実行されずに終了するものであるため、融資未実行残高そのものが必ずしも当行の将来のキャッシュ・フローに影響を与えるものではありません。これらの契約の多くには、金融情勢の変化、債権の保全及びその他相当の事由があるときは、当行が実行申し込みを受けた融資の拒絶又は契約極度額の減額をすることができる旨の条項が付けられております。また、契約時において必要に応じて不動産・有価証券等の担保を徴求するほか、契約後も定期的に予め定めている行内手続きに基づき顧客の業況等を把握し、必要に応じて契約の見直し、与信保全上の措置等を講じております。

9. 有形固定資産の圧縮記帳額

	前事業年度 (2020年3月31日)	当事業年度 (2021年3月31日)
圧縮記帳額 (当該事業年度の圧縮記帳額)	850百万円 (-)	856百万円 (33)

10. 「有価証券」中の社債のうち、有価証券の私募(金融商品取引法第2条第3項)による社債に対する保証債務の額

前事業年度 (2020年3月31日)	当事業年度 (2021年3月31日)
15,600百万円	17,150百万円

(損益計算書関係)

1. 営業経費には、次のものを含んでおります。

	前事業年度 (自 2019年4月1日 至 2020年3月31日)	当事業年度 (自 2020年4月1日 至 2021年3月31日)
給料・手当	5,831百万円	5,718百万円

(有価証券関係)

時価のある子会社株式及び関連会社株式はありません。

(注) 時価を把握することが極めて困難と認められる子会社株式及び関連会社株式の貸借対照表計上額

(単位：百万円)

	前事業年度 (2020年3月31日)	当事業年度 (2021年3月31日)
子会社株式及び出資金	871	833
関連会社株式及び出資金	-	-
合計	871	833

これらについては、市場価格がなく、時価を把握することが極めて困難と認められるものであります。

(税効果会計関係)

1. 繰延税金資産及び繰延税金負債の発生の主な原因別の内訳

	前事業年度 (2020年3月31日)	当事業年度 (2021年3月31日)
繰延税金資産		
貸倒引当金	3,988百万円	4,386百万円
その他有価証券評価差額金	2,184	892
退職給付引当金	939	892
有価証券評価損	294	480
固定資産の減損損失	390	361
賞与引当金	109	110
繰延資産	99	92
その他	416	435
繰延税金資産小計	8,422	7,652
評価性引当額	4,224	4,529
繰延税金資産合計	4,197	3,123
繰延税金負債		
その他有価証券評価差額金	2,638	3,552
固定資産圧縮積立金	104	104
繰延税金負債合計	2,742	3,656
繰延税金資産(は負債)の純額	1,454百万円	532百万円

2. 法定実効税率と税効果会計適用後の法人税等の負担率との間に重要な差異があるときの、当該差異の原因となった
 主な項目別の内訳

	前事業年度 (2020年3月31日)	当事業年度 (2021年3月31日)
法定実効税率	30.45%	30.45%
(調整)		
交際費等永久に損金に算入されない項目	0.79	0.68
受取配当金等永久に益金に算入されない項目	1.55	2.10
住民税均等割等	1.15	1.57
評価性引当額	10.79	19.20
その他	0.29	0.13
税効果会計適用後の法人税等の負担率	<u>41.92%</u>	<u>49.93%</u>

(重要な後発事象)
 該当事項はありません。

【附属明細表】

【有形固定資産等明細表】

資産の種類	当期首残高 (百万円)	当期増加額 (百万円)	当期減少額 (百万円)	当期末残高 (百万円)	当期末減価償却累計額又は償却累計額 (百万円)	当期償却額 (百万円)	差引当期末残高 (百万円)
有形固定資産							
建物	12,809	764	304 (3)	13,268	8,365	228	4,902
土地	10,066	-	358 (0)	9,707	-	-	9,707
	[4,959]	[-]	[297]	[4,661]			
リース資産	59	-	-	59	37	9	22
建設仮勘定	90	741	832	-	-	-	-
その他の有形固定資産	5,156	569	241 (2)	5,484	4,378	400	1,105
	[176]	[50]	[8]	[218]			
有形固定資産計	28,182	2,076	1,738 (6)	28,520	12,781	639	15,738
	[5,135]	[50]	[305]	[4,880]			
無形固定資産							
ソフトウェア	1,652	47	-	1,699	1,573	103	126
ソフトウェア仮勘定	11	49	26	35	-	-	35
その他の無形固定資産	1,298	0	-	1,299	1,256	0	42
無形固定資産計	2,962	97	26	3,034	2,829	103	204

(注) 1. 当期減少額欄における () 内は減損損失の計上額 (内書き) であります。

2. 当期首残高欄及び当期末残高欄における [] 内は、土地再評価差額 (繰延税金負債控除前) の残高であります。また、当期増加額欄における [] 内は、科目の振替によるものであり、当期減少額欄における [] 内は、土地の売却、減損損失の計上及び科目の振替によるものであります。

【引当金明細表】

区分	当期首残高 (百万円)	当期増加額 (百万円)	当期減少額 (目的使用) (百万円)	当期減少額 (その他) (百万円)	当期末残高 (百万円)
貸倒引当金	11,514	11,832	586	10,927	11,832
一般貸倒引当金	1,642	2,240	-	1,642	2,240
個別貸倒引当金	9,872	9,591	586	9,285	9,591
うち非居住者向け債権	574	597	-	574	597
賞与引当金	358	363	358	-	363
睡眠預金払戻損失引当金	188	-	18	-	169
株式報酬引当金	35	12	-	-	47
計	12,097	12,208	964	10,927	12,413

(注) 当期減少額 (その他) 欄に記載の減少額はそれぞれ次の理由によるものであります。

- 一般貸倒引当金・・・洗替による取崩額
- 個別貸倒引当金・・・洗替による取崩額
- うち非居住者向け債権分・・・洗替による取崩額

未払法人税等

区分	当期首残高 (百万円)	当期増加額 (百万円)	当期減少額 (目的使用) (百万円)	当期減少額 (その他) (百万円)	当期末残高 (百万円)
未払法人税等	297	1,102	636	-	763
未払法人税等	129	712	277	-	563
未払事業税	168	390	358	-	199

(2) 【主な資産及び負債の内容】

連結財務諸表を作成しているため記載を省略しております。

(3) 【その他】

該当事項はありません。

第6【提出会社の株式事務の概要】

事業年度	4月1日から3月31日まで
定時株主総会	6月中
基準日	3月31日
剰余金の配当の基準日	9月30日 3月31日
1単元の株式数	100株
単元未満株式の買取り及び買増し 取扱場所 株主名簿管理人 取次所 買取及び買増手数料	(特別口座) 大阪市中央区北浜四丁目5番33号 三井住友信託銀行株式会社 証券代行部 東京都千代田区丸の内一丁目4番1号 三井住友信託銀行株式会社 (特別口座) 東京都千代田区丸の内一丁目4番1号 三井住友信託銀行株式会社 株式の売買の委託に係る手数料相当額として別途定める金額
公告掲載方法	電子公告とする。ただし、事故その他やむを得ない事由により電子公告 をすることができない場合は、日本経済新聞及び高知市において発行す る高知新聞に掲載して行う。 公告掲載URLは次のとおり。 http://www.kochi-bank.co.jp/
株主に対する特典	ありません。

(注) 単元未満株主の権利

当銀行の単元未満株主は、次に掲げる権利以外の権利を行使することができない。

- (1) 法令により、定款をもってしても制限することができない権利
- (2) 株主割当てによる募集株式及び募集新株予約権の割当てを受ける権利
- (3) 単元未満株式の買増請求をする権利

第7【提出会社の参考情報】

1【提出会社の親会社等の情報】

当行は、金融商品取引法第24条の7第1項に規定する親会社等はありません。

2【その他の参考情報】

当事業年度の開始日から有価証券報告書提出日までの間に、次の書類を提出しております。

(1)有価証券報告書及びその添付書類並びに確認書

事業年度（第140期）（自 2019年4月1日 至 2020年3月31日） 2020年6月26日 関東財務局長に提出

(2)内部統制報告書及びその添付書類

2020年6月26日 関東財務局長に提出

(3)四半期報告書及び確認書

第141期第1四半期（自 2020年4月1日 至 2020年6月30日） 2020年8月7日 関東財務局長に提出

第141期第2四半期（自 2020年7月1日 至 2020年9月30日） 2020年11月20日 関東財務局長に提出

第141期第3四半期（自 2020年10月1日 至 2020年12月31日） 2021年2月15日 関東財務局長に提出

(4)臨時報告書

2020年6月30日 関東財務局長に提出

企業内容等の開示に関する内閣府令第19条第2項第9号の2（株主総会における議決権行使の結果）に基づいて提出した臨時報告書であります。

(5)訂正臨時報告書

2020年10月7日 関東財務局長に提出

企業内容等の開示に関する内閣府令第19条第2項第9号の2（株主総会における議決権行使の結果）に基づいて提出した訂正臨時報告書であります。

第二部【提出会社の保証会社等の情報】

該当事項はありません。

独立監査人の監査報告書及び内部統制監査報告書

2021年6月25日

株式会社高知銀行
取締役会 御中

有限責任 あずさ監査法人
神戸事務所

指定有限責任社員 公認会計士 脇田 勝裕 印
業務執行社員

指定有限責任社員 公認会計士 青木 靖英 印
業務執行社員

<財務諸表監査>

監査意見

当監査法人は、金融商品取引法第193条の2第1項の規定に基づく監査証明を行うため、「経理の状況」に掲げられている株式会社高知銀行の2020年4月1日から2021年3月31日までの連結会計年度の連結財務諸表、すなわち、連結貸借対照表、連結損益計算書、連結包括利益計算書、連結株主資本等変動計算書、連結キャッシュ・フロー計算書、連結財務諸表作成のための基本となる重要な事項、その他の注記及び連結附属明細表について監査を行った。

当監査法人は、上記の連結財務諸表が、我が国において一般に公正妥当と認められる企業会計の基準に準拠して、株式会社高知銀行及び連結子会社の2021年3月31日現在の財政状態並びに同日をもって終了する連結会計年度の経営成績及びキャッシュ・フローの状況を、全ての重要な点において適正に表示しているものと認める。

監査意見の根拠

当監査法人は、我が国において一般に公正妥当と認められる監査の基準に準拠して監査を行った。監査の基準における当監査法人の責任は、「連結財務諸表監査における監査人の責任」に記載されている。当監査法人は、我が国における職業倫理に関する規定に従って、会社及び連結子会社から独立しており、また、監査人としてのその他の倫理上の責任を果たしている。当監査法人は、意見表明の基礎となる十分かつ適切な監査証拠を入手したと判断している。

監査上の主要な検討事項

監査上の主要な検討事項とは、当連結会計年度の連結財務諸表の監査において、監査人が職業的専門家として特に重要であると判断した事項である。監査上の主要な検討事項は、連結財務諸表全体に対する監査の実施過程及び監査意見の形成において対応した事項であり、当監査法人は、当該事項に対して個別に意見を表明するものではない。

貸倒引当金計上における債務者区分の妥当性	
監査上の主要な検討事項の内容及び決定理由	監査上の対応
<p>株式会社高知銀行の連結貸借対照表に貸出金747,928百万円、支払承諾見返1,847百万円等が計上されており、これらに対して貸倒引当金が12,169百万円計上されている。このうち連結親会社である株式会社高知銀行におけるそれぞれの残高は、貸出金750,220百万円、支払承諾見返1,847百万円、貸倒引当金11,832百万円である（いずれも連結子会社に対する残高を含む）。</p> <p>「連結財務諸表作成のための基本となる重要な事項 4. 会計方針に関する事項 (5) 貸倒引当金の計上基準」及び「重要な会計上の見積り」に記載のとおり、株式会社高知銀行では、自己査定基準に則り全ての債権について資産査定を行い、債務者を信用リスクに応じて区分した上で、償却・引当基準に基づいて、債務者区分毎に貸倒引当金を計上している。</p> <p>株式会社高知銀行の主要な営業基盤は高知県であるが、その地域経済は少子高齢化の進行や生産年齢人口の減少などを背景とした経済規模縮小等の中長期的な課題を抱えており、加えて新型コロナウイルス感染症の波状的な拡大によって深刻な影響を受けている。同行は地域経済の活性化や健全な発展を支援していくために、貸出先の経営改善支援活動をより一層強化している。この経営改善支援の取組みの一環として外部専門家等と連携を図りながら貸出先が経営改善計画を策定し、その計画の実行を完遂することに重点を置いた支援活動を同行は行っている。自己査定における債務者区分については、財務情報等の定量情報を基礎とするが、経営改善計画の実現可能性等の定性情報を加味して判定が行われることから、経営者の判断により影響を受ける可能性がある。</p> <p>以上より、当監査法人は、「貸倒引当金計上における債務者区分の妥当性」について、当連結会計年度の連結財務諸表監査において特に重要であり、「監査上の主要な検討事項」に該当すると判断した。</p>	<p>当監査法人は、貸倒引当金計上における債務者区分の妥当性を検証するため、以下の手続を実施した。</p> <p>(1) 内部統制の評価 債務者区分の妥当性の検討に際して、主に次の内部統制に係る整備状況及び運用状況について評価を実施した。</p> <ul style="list-style-type: none"> 自己査定基準及び償却・引当基準が会計の基準等に準拠しているか否か、また、貸倒引当金の十分性に対して適合しているか否かについての検証 業務支援システムに入力される債務者に関する財務情報の信頼性を確保する体制 貸出金等の自己査定について、第一次査定を営業店が、第二次査定を審査部門である融資統括部が行い、これらの部署から独立した監査部がモニタリングするという自己査定体制 <p>(2) 債務者区分の妥当性に関する実証手続 債務者区分の妥当性について主に次の実証手続を実施した。なお、個別に検討対象とする債務者は、貸倒引当金計上額に及ぼす金額的な影響が大きいと想定される債務者のほか、新型コロナウイルス感染症による影響が大きいと考えられる債務者や経営改善計画の進捗状況が芳しくない債務者等の質的な要因も考慮して抽出した。</p> <ul style="list-style-type: none"> 個別債務者に関する債務者区分判定のための各種関連資料の閲覧及び債務者区分判定に関する見解について融資統括部担当者への質問 経営改善計画が策定されている場合には、計画が債務者の実態を反映し合理的で実現可能性の高いものであるかどうか、計画と実績との比較により計画実現に支障が生じていないかどうかの検討

連結財務諸表に対する経営者並びに監査役及び監査役会の責任

経営者の責任は、我が国において一般に公正妥当と認められる企業会計の基準に準拠して連結財務諸表を作成し適正に表示することにある。これには、不正又は誤謬による重要な虚偽表示のない連結財務諸表を作成し適正に表示するために経営者が必要と判断した内部統制を整備及び運用することが含まれる。

連結財務諸表を作成するに当たり、経営者は、継続企業の前提に基づき連結財務諸表を作成することが適切であるかどうかを評価し、我が国において一般に公正妥当と認められる企業会計の基準に基づいて継続企業に関する事項を開示する必要がある場合には当該事項を開示する責任がある。

監査役及び監査役会の責任は、財務報告プロセスの整備及び運用における取締役の職務の執行を監視することにある。

連結財務諸表監査における監査人の責任

監査人の責任は、監査人が実施した監査に基づいて、全体としての連結財務諸表に不正又は誤謬による重要な虚偽表示がないかどうかについて合理的な保証を得て、監査報告書において独立の立場から連結財務諸表に対する意見を表明することにある。虚偽表示は、不正又は誤謬により発生する可能性があり、個別に又は集計すると、連結財務諸表の利用者の意思決定に影響を与えると合理的に見込まれる場合に、重要性があると判断される。

監査人は、我が国において一般に公正妥当と認められる監査の基準に従って、監査の過程を通じて、職業的専門家としての判断を行い、職業的懐疑心を保持して以下を実施する。

- ・不正又は誤謬による重要な虚偽表示リスクを識別し、評価する。また、重要な虚偽表示リスクに対応した監査手続を立案し、実施する。監査手続の選択及び適用は監査人の判断による。さらに、意見表明の基礎となる十分かつ適切な監査証拠を入手する。
- ・連結財務諸表監査の目的は、内部統制の有効性について意見表明するためのものではないが、監査人は、リスク評価の実施に際して、状況に応じた適切な監査手続を立案するために、監査に関連する内部統制を検討する。
- ・経営者が採用した会計方針及びその適用方法の適切性、並びに経営者によって行われた会計上の見積りの合理性及び関連する注記事項の妥当性を評価する。
- ・経営者が継続企業を前提として連結財務諸表を作成することが適切であるかどうか、また、入手した監査証拠に基づき、継続企業の前提に重要な疑義を生じさせるような事象又は状況に関して重要な不確実性が認められるかどうか結論付ける。継続企業の前提に関する重要な不確実性が認められる場合は、監査報告書において連結財務諸表の注記事項に注意を喚起すること、又は重要な不確実性に関する連結財務諸表の注記事項が適切でない場合は、連結財務諸表に対して除外事項付意見を表明することが求められている。監査人の結論は、監査報告書日までに入手した監査証拠に基づいているが、将来の事象や状況により、企業は継続企業として存続できなくなる可能性がある。
- ・連結財務諸表の表示及び注記事項が、我が国において一般に公正妥当と認められる企業会計の基準に準拠しているかどうかとともに、関連する注記事項を含めた連結財務諸表の表示、構成及び内容、並びに連結財務諸表が基礎となる取引や会計事象を適正に表示しているかどうかを評価する。
- ・連結財務諸表に対する意見を表明するために、会社及び連結子会社の財務情報に関する十分かつ適切な監査証拠を入手する。監査人は、連結財務諸表の監査に関する指示、監督及び実施に関して責任がある。監査人は、単独で監査意見に対して責任を負う。

監査人は、監査役及び監査役会に対して、計画した監査の範囲とその実施時期、監査の実施過程で識別した内部統制の重要な不備を含む監査上の重要な発見事項、及び監査の基準で求められているその他の事項について報告を行う。

監査人は、監査役及び監査役会に対して、独立性についての我が国における職業倫理に関する規定を遵守したこと、並びに監査人の独立性に影響を与えると合理的に考えられる事項、及び阻害要因を除去又は軽減するためにセーフガードを講じている場合はその内容について報告を行う。

監査人は、監査役及び監査役会と協議した事項のうち、当連結会計年度の連結財務諸表の監査で特に重要であると判断した事項を監査上の主要な検討事項と決定し、監査報告書において記載する。ただし、法令等により当該事項の公表が禁止されている場合や、極めて限定的ではあるが、監査報告書において報告することにより生じる不利益が公共の利益を上回ると合理的に見込まれるため、監査人が報告すべきでないと判断した場合は、当該事項を記載しない。

< 内部統制監査 >

監査意見

当監査法人は、金融商品取引法第193条の2第2項の規定に基づく監査証明を行うため、株式会社高知銀行の2021年3月31日現在の内部統制報告書について監査を行った。

当監査法人は、株式会社高知銀行が2021年3月31日現在の財務報告に係る内部統制は有効であると表示した上記の内部統制報告書が、我が国において一般に公正妥当と認められる財務報告に係る内部統制の評価の基準に準拠して、財務報告に係る内部統制の評価結果について、全ての重要な点において適正に表示しているものと認める。

監査意見の根拠

当監査法人は、我が国において一般に公正妥当と認められる財務報告に係る内部統制の監査の基準に準拠して内部統制監査を行った。財務報告に係る内部統制の監査の基準における当監査法人の責任は、「内部統制監査における監査人の責任」に記載されている。当監査法人は、我が国における職業倫理に関する規定に従って、会社及び連結子会社から独立しており、また、監査人としてのその他の倫理上の責任を果たしている。当監査法人は、意見表明の基礎となる十分かつ適切な監査証拠を入手したと判断している。

内部統制報告書に対する経営者並びに監査役及び監査役会の責任

経営者の責任は、財務報告に係る内部統制を整備及び運用し、我が国において一般に公正妥当と認められる財務報告に係る内部統制の評価の基準に準拠して内部統制報告書を作成し適正に表示することにある。

監査役及び監査役会の責任は、財務報告に係る内部統制の整備及び運用状況を監視、検証することにある。

なお、財務報告に係る内部統制により財務報告の虚偽の記載を完全には防止又は発見することができない可能性がある。

内部統制監査における監査人の責任

監査人の責任は、監査人が実施した内部統制監査に基づいて、内部統制報告書に重要な虚偽表示がないかどうかについて合理的な保証を得て、内部統制監査報告書において独立の立場から内部統制報告書に対する意見を表明することにある。

監査人は、我が国において一般に公正妥当と認められる財務報告に係る内部統制の監査の基準に従って、監査の過程を通じて、職業的専門家としての判断を行い、職業的懐疑心を保持して以下を実施する。

- ・内部統制報告書における財務報告に係る内部統制の評価結果について監査証拠を入手するための監査手続を実施する。内部統制監査の監査手続は、監査人の判断により、財務報告の信頼性に及ぼす影響の重要性に基づいて選択及び適用される。
- ・財務報告に係る内部統制の評価範囲、評価手続及び評価結果について経営者が行った記載を含め、全体としての内部統制報告書の表示を検討する。
- ・内部統制報告書における財務報告に係る内部統制の評価結果に関する十分かつ適切な監査証拠を入手する。監査人は、内部統制報告書の監査に関する指示、監督及び実施に関して責任がある。監査人は、単独で監査意見に対して責任を負う。

監査人は、監査役及び監査役会に対して、計画した内部統制監査の範囲とその実施時期、内部統制監査の実施結果、識別した内部統制の開示すべき重要な不備、その是正結果、及び内部統制の監査の基準で求められているその他の事項について報告を行う。

監査人は、監査役及び監査役会に対して、独立性についての我が国における職業倫理に関する規定を遵守したこと、並びに監査人の独立性に影響を与えると合理的に考えられる事項、及び阻害要因を除去又は軽減するためにセーフガードを講じている場合はその内容について報告を行う。

利害関係

会社及び連結子会社と当監査法人又は業務執行社員との間には、公認会計士法の規定により記載すべき利害関係はない。

以 上

-
- 1．上記は当行（有価証券報告書提出会社）が、監査報告書の原本に記載された事項を電子化したものであり、その原本は当行（有価証券報告書提出会社）が別途保管しております。
 - 2．XBRLデータは監査の対象には含まれていません。

独立監査人の監査報告書

2021年6月25日

株式会社高知銀行
取締役会 御中

有限責任 あずさ監査法人
神戸事務所

指定有限責任社員 公認会計士 脇田 勝裕 印
業務執行社員

指定有限責任社員 公認会計士 青木 靖英 印
業務執行社員

監査意見

当監査法人は、金融商品取引法第193条の2第1項の規定に基づく監査証明を行うため、「経理の状況」に掲げられている株式会社高知銀行の2020年4月1日から2021年3月31日までの第141期事業年度の財務諸表、すなわち、貸借対照表、損益計算書、株主資本等変動計算書、重要な会計方針、その他の注記及び附属明細表について監査を行った。

当監査法人は、上記の財務諸表が、我が国において一般に公正妥当と認められる企業会計の基準に準拠して、株式会社高知銀行の2021年3月31日現在の財政状態及び同日をもって終了する事業年度の経営成績を、全ての重要な点において適正に表示しているものと認める。

監査意見の根拠

当監査法人は、我が国において一般に公正妥当と認められる監査の基準に準拠して監査を行った。監査の基準における当監査法人の責任は、「財務諸表監査における監査人の責任」に記載されている。当監査法人は、我が国における職業倫理に関する規定に従って、会社から独立しており、また、監査人としてのその他の倫理上の責任を果たしている。当監査法人は、意見表明の基礎となる十分かつ適切な監査証拠を入手したと判断している。

監査上の主要な検討事項

監査上の主要な検討事項とは、当事業年度の財務諸表の監査において、監査人が職業的専門家として特に重要であると判断した事項である。監査上の主要な検討事項は、財務諸表全体に対する監査の実施過程及び監査意見の形成において対応した事項であり、当監査法人は、当該事項に対して個別に意見を表明するものではない。

貸倒引当金計上における債務者区分の妥当性

個別財務諸表の監査報告書に記載すべき監査上の主要な検討事項「貸倒引当金計上における債務者区分の妥当性」は、連結財務諸表の監査報告書に記載されている監査上の主要な検討事項「貸倒引当金計上における債務者区分の妥当性」と実質的に同一の内容である。このため、個別財務諸表の監査報告書では、これに関する記載を省略する。

財務諸表に対する経営者並びに監査役及び監査役会の責任

経営者の責任は、我が国において一般に公正妥当と認められる企業会計の基準に準拠して財務諸表を作成し適正に表示することにある。これには、不正又は誤謬による重要な虚偽表示のない財務諸表を作成し適正に表示するために経営者が必要と判断した内部統制を整備及び運用することが含まれる。

財務諸表を作成するに当たり、経営者は、継続企業の前提に基づき財務諸表を作成することが適切であるかどうかを評価し、我が国において一般に公正妥当と認められる企業会計の基準に基づいて継続企業に関する事項を開示する必要がある場合には当該事項を開示する責任がある。

監査役及び監査役会の責任は、財務報告プロセスの整備及び運用における取締役の職務の執行を監視することにある。

財務諸表監査における監査人の責任

監査人の責任は、監査人が実施した監査に基づいて、全体としての財務諸表に不正又は誤謬による重要な虚偽表示がないかどうかについて合理的な保証を得て、監査報告書において独立の立場から財務諸表に対する意見を表明することにある。虚偽表示は、不正又は誤謬により発生する可能性があり、個別に又は集計すると、財務諸表の利用者の意思決定に影響を与えると合理的に見込まれる場合に、重要性があると判断される。

監査人は、我が国において一般に公正妥当と認められる監査の基準に従って、監査の過程を通じて、職業的専門家としての判断を行い、職業的懐疑心を保持して以下を実施する。

- ・不正又は誤謬による重要な虚偽表示リスクを識別し、評価する。また、重要な虚偽表示リスクに対応した監査手続を立案し、実施する。監査手続の選択及び適用は監査人の判断による。さらに、意見表明の基礎となる十分かつ適切な監査証拠を入手する。
- ・財務諸表監査の目的は、内部統制の有効性について意見表明するためのものではないが、監査人は、リスク評価の実施に際して、状況に応じた適切な監査手続を立案するために、監査に関連する内部統制を検討する。
- ・経営者が採用した会計方針及びその適用方法の適切性、並びに経営者によって行われた会計上の見積りの合理性及び関連する注記事項の妥当性を評価する。
- ・経営者が継続企業を前提として財務諸表を作成することが適切であるかどうか、また、入手した監査証拠に基づき、継続企業の前提に重要な疑義を生じさせるような事象又は状況に関して重要な不確実性が認められるかどうか結論付ける。継続企業の前提に関する重要な不確実性が認められる場合は、監査報告書において財務諸表の注記事項に注意を喚起すること、又は重要な不確実性に関する財務諸表の注記事項が適切でない場合は、財務諸表に対して除外事項付意見を表明することが求められている。監査人の結論は、監査報告書日までに入手した監査証拠に基づいているが、将来の事象や状況により、企業は継続企業として存続できなくなる可能性がある。
- ・財務諸表の表示及び注記事項が、我が国において一般に公正妥当と認められる企業会計の基準に準拠しているかどうかとともに、関連する注記事項を含めた財務諸表の表示、構成及び内容、並びに財務諸表が基礎となる取引や会計事象を適正に表示しているかどうかを評価する。

監査人は、監査役及び監査役会に対して、計画した監査の範囲とその実施時期、監査の実施過程で識別した内部統制の重要な不備を含む監査上の重要な発見事項、及び監査の基準で求められているその他の事項について報告を行う。

監査人は、監査役及び監査役会に対して、独立性についての我が国における職業倫理に関する規定を遵守したこと、並びに監査人の独立性に影響を与えると合理的に考えられる事項、及び阻害要因を除去又は軽減するためにセーフガードを講じている場合はその内容について報告を行う。

監査人は、監査役及び監査役会と協議した事項のうち、当事業年度の財務諸表の監査で特に重要であると判断した事項を監査上の主要な検討事項と決定し、監査報告書において記載する。ただし、法令等により当該事項の公表が禁止されている場合や、極めて限定的ではあるが、監査報告書において報告することにより生じる不利益が公共の利益を上回ると合理的に見込まれるため、監査人が報告すべきでないと判断した場合は、当該事項を記載しない。

利害関係

会社と当監査法人又は業務執行社員との間には、公認会計士法の規定により記載すべき利害関係はない。

以 上

-
- 1．上記は当行（有価証券報告書提出会社）が、監査報告書の原本に記載された事項を電子化したものであり、その原本は当行（有価証券報告書提出会社）が別途保管しております。
 - 2．X B R L データは監査の対象には含まれていません。