

【表紙】

【提出書類】 有価証券報告書

【根拠条文】 金融商品取引法第24条第1項

【提出先】 関東財務局長

【提出日】 2021年6月21日

【事業年度】 第15期(自 2020年4月1日 至 2021年3月31日)

【会社名】 株式会社かんぽ生命保険

【英訳名】 JAPAN POST INSURANCE Co.,Ltd.

【代表者の役職氏名】 取締役兼代表執行役社長 千田 哲也

【本店の所在の場所】 東京都千代田区大手町二丁目3番1号

【電話番号】 03-3477-2383

【事務連絡者氏名】 常務執行役 大西 徹

【最寄りの連絡場所】 東京都千代田区大手町二丁目3番1号

【電話番号】 03-3477-2383

【事務連絡者氏名】 IR室長 伊牟田 武郎

【縦覧に供する場所】 株式会社東京証券取引所
(東京都中央区日本橋兜町2番1号)

第一部 【企業情報】

第1 【企業の概況】

1 【主要な経営指標等の推移】

(1) 連結経営指標等

回次	第11期	第12期	第13期	第14期	第15期
決算年月	2017年3月	2018年3月	2019年3月	2020年3月	2021年3月
保険料等収入 (百万円)	5,041,868	4,236,461	3,959,928	3,245,541	2,697,936
資産運用収益 (百万円)	1,367,937	1,284,529	1,204,428	1,137,789	1,121,668
保険金等支払金 (百万円)	7,550,323	6,890,020	6,868,893	6,191,369	5,866,091
経常利益 (百万円)	279,755	309,233	264,870	286,601	345,736
契約者配当準備金繰入額 (百万円)	152,679	117,792	111,806	109,236	65,465
親会社株主に帰属する当期純利益 (百万円)	88,596	104,487	120,480	150,687	166,103
包括利益 (百万円)	4,342	185,868	172,795	42,235	934,447
純資産額 (百万円)	1,853,203	2,003,126	2,135,137	1,928,380	2,841,475
総資産額 (百万円)	80,336,760	76,831,261	73,905,017	71,664,781	70,172,982
1株当たり純資産額 (円)	3,089.81	3,339.65	3,559.70	3,428.71	5,052.12
1株当たり当期純利益 (円)	147.71	174.21	200.86	267.40	295.33
潜在株式調整後1株当たり当期純利益 (円)	-	-	-	-	-
自己資本比率 (%)	2.3	2.6	2.9	2.7	4.0
自己資本利益率 (%)	4.7	5.4	5.8	7.4	7.0
株価収益率 (倍)	17.3	14.3	11.9	5.0	7.7
営業活動によるキャッシュ・フロー (百万円)	2,090,939	2,398,486	2,691,710	2,590,214	2,806,302
投資活動によるキャッシュ・フロー (百万円)	1,629,012	1,967,525	2,653,004	3,248,209	2,554,274
財務活動によるキャッシュ・フロー (百万円)	34,622	36,620	57,909	165,405	176,743
現金及び現金同等物の期末残高 (百万円)	1,366,086	898,504	917,708	1,410,298	1,335,014
従業員数 (名)	7,965	8,112	8,269	8,283	8,252
[ほか、平均臨時従業員数]	[3,071]	[2,897]	[2,714]	[2,519]	[2,442]

(注) 1. 消費税及び地方消費税の会計処理は、税抜方式によっております。

2. 当社は、株式給付信託(BBT)を設定しておりますが、株主資本において自己株式として計上されている信託が保有する当社株式は、1株当たり純資産額の算定上、期末発行済株式総数から控除する自己株式に含めており、また、1株当たり当期純利益の算定上、期中平均株式数の計算において控除する自己株式に含めております。

3. 潜在株式調整後1株当たり当期純利益については、潜在株式が存在しないため記載しておりません。

4. 従業員数は、就業人員数(当社及び当社の子会社(以下「当社グループ」といいます。)外から当社グループへの出向者を含み、当社グループから当社グループ外への出向者を除く。)であり、臨時従業員数(無期転換制度に基づく無期雇用転換者(アソシエイト社員)を含み、派遣社員を除く。)は、年間の平均雇用実績(1日8時間換算)を [] 内に外書きで記載しております。

(2) 提出会社の経営指標等

回次	第11期	第12期	第13期	第14期	第15期
決算年月	2017年3月	2018年3月	2019年3月	2020年3月	2021年3月
保険料等収入 (百万円)	5,041,868	4,236,461	3,959,928	3,245,541	2,697,936
資産運用収益 (百万円)	1,367,937	1,284,529	1,204,428	1,137,789	1,121,668
保険金等支払金 (百万円)	7,550,323	6,890,020	6,868,893	6,191,369	5,866,091
基礎利益 (百万円)	390,070	386,199	377,176	400,609	421,943
基礎利益上の運用収支等 の利回り (%)	1.84	1.81	1.79	1.82	1.82
平均予定利率 (%)	1.73	1.71	1.70	1.69	1.69
経常利益 (百万円)	279,347	308,845	265,143	286,829	345,022
契約者配当準備金繰入額 (百万円)	152,679	117,792	111,806	109,236	65,465
当期純利益 (百万円)	88,520	104,309	120,958	151,132	165,586
資本金 (百万円)	500,000	500,000	500,000	500,000	500,000
発行済株式総数 (千株)	600,000	600,000	600,000	562,600	562,600
純資産額 (百万円)	1,849,253	1,999,608	2,132,564	1,926,474	2,838,638
総資産額 (百万円)	80,336,414	76,832,508	73,904,576	71,667,398	70,173,857
1株当たり純資産額 (円)	3,083.23	3,333.78	3,555.41	3,425.32	5,047.07
1株当たり配当額 (うち1株当たり中間配当額) (円)	60.00 (-)	68.00 (-)	72.00 (-)	76.00 (38.00)	76.00 (-)
1株当たり当期純利益 (円)	147.58	173.91	201.66	268.19	294.41
潜在株式調整後1株当たり 当期純利益 (円)	-	-	-	-	-
自己資本比率 (%)	2.3	2.6	2.9	2.7	4.0
自己資本利益率 (%)	4.7	5.4	5.9	7.4	6.9
株価収益率 (倍)	17.3	14.3	11.9	5.0	7.7
配当性向 (%)	40.7	39.1	35.7	28.3	25.8
従業員数 [ほか、平均臨時従業員数] (名)	7,424 [3,048]	7,490 [2,872]	7,617 [2,695]	7,638 [2,490]	7,645 [2,411]
株主総利回り (比較指標： 配当込みTOPIX(保険業)) (%)	100.4 (131.6)	100.8 (136.6)	99.8 (136.4)	62.2 (123.8)	101.0 (158.5)
最高株価 (円)	2,832	3,015	2,913	2,783	2,428
最低株価 (円)	1,927	2,255	2,232	1,137	1,238

(注) 1. 消費税及び地方消費税の会計処理は、税抜方式によっております。

2. 基礎利益は、保険料等収入、保険金等支払金、事業費等の保険関係の収支と、利息及び配当金等収入を中心とした運用関係の収支からなる、生命保険会社の基礎的な期間損益の状況を表す指標であります。

3. 基礎利益上の運用収支等の利回りは、「(基礎利益に含まれる運用収支 - 契約者配当金積立利息繰入額) / 一般勘定責任準備金」として算出しております。
なお、特別勘定については該当ありません。
4. 一般勘定責任準備金は、危険準備金を除く一般勘定部分の責任準備金について、次の算式で算出しております。
(期始責任準備金 + 期末責任準備金 - 予定利息) × 1 / 2
また、責任準備金及び予定利息は、実際積立額基準で算出しております。
5. 平均予定利率とは、予定利息の一般勘定責任準備金に対する利回りのことであります。
6. 当社は、株式給付信託(BBT)を設定しておりますが、株主資本において自己株式として計上されている信託が保有する当社株式は、1株当たり純資産額の算定上、期末発行済株式総数から控除する自己株式に含めており、また、1株当たり当期純利益の算定上、期中平均株式数の計算において控除する自己株式に含めております。
7. 第11期の1株当たり配当額60円には、簡易生命保険誕生100周年記念配当2円を含んでおります。
8. 第12期の1株当たり配当額68円には、特別配当4円を含んでおります。
9. 第13期の1株当たり配当額72円には、特別配当4円を含んでおります。
10. 潜在株式調整後1株当たり当期純利益については、潜在株式が存在しないため記載しておりません。
11. 従業員数は、就業人員数(他社から当社への出向者を含み、当社から他社への出向者を除く。)であり、臨時従業員数(無期転換制度に基づく無期雇用転換者(アソシエイト社員)を含み、派遣社員を除く。)は、年間の平均雇用実績(1日8時間換算)を[]内に外書きで記載しております。
12. 最高・最低株価は、東京証券取引所市場第一部におけるものであります。

2 【沿革】

当社は、2005年10月に成立した郵政民営化法に基づき、2006年9月1日に「株式会社かんぽ」として設立され、2007年9月30日までの間、生命保険会社として営業を開始するための準備を行ってまいりました。同年10月1日に、生命保険業の開始に伴い、商号を「株式会社かんぽ生命保険」に変更し、同日以降は、生命保険業及び独立行政法人郵便貯金・簡易生命保険管理機構(2019年4月1日より「独立行政法人郵便貯金簡易生命保険管理・郵便局ネットワーク支援機構」に名称変更しております。以下、別段の記載がない限り「郵政管理・支援機構」といいます。)の委託を受けて行う簡易生命保険管理業務を行っております。

年月	沿革
2006年9月	郵政民営化法に基づき、株式会社かんぽ設立
2007年10月	生命保険業の開始に伴い、株式会社かんぽ生命保険に商号変更 郵政管理・支援機構の委託を受け、簡易生命保険管理業務を開始
2007年12月	新規業務(運用対象の自由化)の認可取得
2008年6月	法人向け商品の受託販売開始
2008年7月	「かんぽ生命 入院特約 その日から」販売開始
2009年7月	奈良支店及び和歌山支店の開設により、全都道府県に支店を設置
2011年10月	かんぽシステムソリューションズ株式会社(現 連結子会社)を子会社化
2014年4月	学資保険「はじめのかんぽ」販売開始
2014年7月	アメリカン ファミリー ライフ アシュアランス カンパニー オブ コロンバス(注1)のがん保険の受託販売等の取扱開始
2015年10月	養老保険「新フリープラン(短期払込型)」販売開始
2015年11月	当社普通株式を東京証券取引所市場第一部へ上場 法人向け商品(総合福祉団体定期保険等)の受託販売開始
2016年3月	新規業務(再保険の引受け、付帯サービス)の認可取得 第一生命保険株式会社(注2)と業務提携
2017年10月	特約「医療特約 その日からプラス」販売開始 終身保険(低解約返戻金型)「新ながいきくん 低解約返戻金プラン」販売開始 長寿支援保険(低解約返戻金型)「長寿のしあわせ」販売開始
2019年4月	引受基準緩和型商品「かんぽにおまかせ」、先進医療特約の販売開始 当社株式の第2次売出し

(注) 1. 米国法人の日本支店が日本法人化され、日本支店の事業については日本法人へ承継されたことにより、本書提出日現在における契約先はアフラック生命保険株式会社となっております。

2. 業務提携先グループ内部における業務移管により、本書提出日現在における業務提携先は第一生命ホールディングス株式会社となっております。

(参考)簡易生命保険の沿革

年月	沿革
1916年10月	逓信省において、簡易生命保険事業創業
1926年10月	逓信省において、郵便年金事業創業
1949年6月	郵政省発足
2001年1月	省庁再編に伴い、郵政事業庁発足
2003年4月	日本郵政公社発足

(参考) 当社の設立経緯等

(1) 設立経緯

1885年に設立され、郵便事業、郵便為替事業及び郵便貯金事業を行っていた逓信省において、1916年に簡易生命保険事業、1926年に郵便年金事業が創業されました。その後、1949年に郵政省が設立され、郵政事業は逓信省から郵政省に引き継がれました。

2001年1月、郵政省は自治省及び総務庁との統合により発足した総務省及び郵政事業の実施に関する機能を担う同省の外局として置かれた郵政事業庁に再編された後に、2002年7月に郵政公社化関連4法が公布され、2003年4月に日本郵政公社(以下「公社」といいます。)が発足することとなりました。

2004年9月、公社の4機能(窓口サービス、郵便、郵便貯金及び簡易生命保険)をそれぞれ株式会社として独立させること、これらの株式会社を子会社とする純粋持株会社を設立すること等を主な内容とする「郵政民営化の基本方針」が閣議決定され、2005年10月に郵政民営化関連6法が成立いたしました。

これに伴い、2006年9月に、民営化後の業務を準備する会社「株式会社かんぽ」として、当社が設立されました。

2007年10月、郵政民営化(郵政民営化関連6法の施行)に伴い公社が解散すると、その業務その他の機能並びに権利及び義務は、5つの承継会社(日本郵政株式会社、郵便事業株式会社、郵便局株式会社、株式会社ゆうちょ銀行及び当社)及び郵政管理・支援機構に引き継がれました。これにより、5つの承継会社を中心とした日本郵政グループが発足いたしました。

同時に、当社は「株式会社かんぽ」から「株式会社かんぽ生命保険」に商号を変更し、生命保険業を開始いたしました。

(2) 郵政民営化法及び日本郵便株式会社法の改正

2012年10月1日に施行された郵政民営化法の改正により、郵便事業株式会社と郵便局株式会社は、郵便局株式会社を存続会社として合併し、日本郵便株式会社となり、日本郵政グループは5社体制から4社体制へと再編されました。また、日本郵政株式会社及び日本郵便株式会社においては、それまで郵便のサービスについて定められていたユニバーサルサービス義務の範囲が拡大され、郵便の役務、簡易な貯蓄、送金及び債権債務の決済の役務並びに簡易に利用できる生命保険の役務が、利用者本位の簡易な方法により郵便局で一体的にかつあまねく全国において公平に利用できることが確保されるよう、郵便局ネットワークを維持することが義務づけられました(かかる義務に基づき日本郵便株式会社の郵便局ネットワーク(以下「郵便局ネットワーク」といいます。)を通じて行われる役務提供を、以下「ユニバーサルサービス」といいます。)。同時に、日本郵便株式会社法において、保険窓口業務が健全、適切かつ安定的に運営されるための契約の締結が、日本郵便株式会社の業務の範囲として定められ、改正後の郵政民営化法により、その契約の当初の相手方は当社であることが定められました。これを受けて、当社と日本郵便株式会社との間で、日本郵便株式会社が当社の保険契約に係る保険窓口業務を行うことを内容とした保険窓口業務契約を締結するとともに、郵政民営化法の改正に係る国会審議を踏まえ、日本郵便株式会社による保険のユニバーサルサービスの安定的な提供に資するため、当該契約を締結する旨を当社の定款に規定いたしました。当該契約は、ユニバーサルサービス義務が課せられた保険窓口業務の具体的な内容として、当社の普通終身保険、特別終身保険、普通養老保険及び特別養老保険に係る保険募集並びに保険金支払請求の受理を郵便局において実施することを定めております。

(3) 日本郵政株式会社、株式会社ゆうちょ銀行及び当社の上場並びに金融2社の株式の処分

2011年に施行された復興財源確保法(東日本大震災からの復興のための施策を実施するために必要な財源の確保に関する特別措置法)において、政府が保有する日本郵政株式会社の株式については、その売却収入を東日本大震災に係る復興債の償還費用の財源に充てるため、政府が保有しなければならない3分の1超にあたる部分を除き、早期に処分されることが定められており、かつ、改正後の郵政民営化法においても、同様に、日本郵政株式会社の株式については、政府が保有しなければならない3分の1超にあたる部分を除き、早期に売却することが定められております。

また、改正後の郵政民営化法において、日本郵政株式会社が所有する株式会社ゆうちょ銀行及び当社(以下「金融2社」といいます。)の株式については、金融2社の経営状況、ユニバーサルサービス確保の責務の履行への影響等を勘案しつつ、その全部をできる限り早期に処分することが定められております。

このような法令上の要請に加え、日本郵政株式会社が政府と検討を進めた結果、金融2社の株式についても経営の自由度確保のため早期の処分が必要であること、また、金融2社の株式価値を日本郵政株式会社の価格への透明性を持って反映させることといった観点を総合的に勘案し、3社(日本郵政株式会社、株式会社ゆうちょ銀行及び当社)の上場はいずれも遅らせることなく、同時に行うことが最も望ましいという判断から、政府による日本郵政株式会社の株式の売出し・上場にあわせ、金融2社の株式についても、同時に売出し・上場を目指す方針が決定され、2015年11月、当社は日本郵政株式会社及びゆうちょ銀行とともに、東京証券取引所市場第一部へ上場いたしました。

日本郵政株式会社は、2021年5月に公表した新たな中期経営計画「JPビジョン2025」において、期間中のできる限り早期に日本郵政株式会社が保有する金融2社株式の保有割合を50%以下とすることで、経営の自由度向上を目指すとしております。なお、金融2社株式の保有割合が50%以下となった以降も、郵政民営化法の規定の趣旨、グループ経営の観点等に基づき、株式処分について検討を進めることとしております。

かかる方針の下、2019年4月の日本郵政株式会社による当社株式の2次売出し及び当社による自己株式取得、並びに2021年5月の当社による自己株式取得等により、日本郵政株式会社が有する当社議決権の所有割合は本書提出日現在において49.9%程度まで低下しました。

この結果、同社による保有割合が50%を下回ったことから、「3 事業の内容 (参考) 郵政民営化法による特例措置」に記載のとおり、新商品の開発・販売等の新たな業務を行う際の郵政民営化法上の認可手続きが不要となり、届出制に移行することとなりました。

3 【事業の内容】

当社グループは、保険業法に基づく免許・認可を得て生命保険業を営む当社を中心とした企業グループであり、当社及び連結子会社1社を中心に構成されております。

また、当社グループは、当社の親会社である日本郵政株式会社を中心とした日本郵政グループにおける、生命保険事業セグメントを担っております。

なお、日本郵政グループは、生命保険業のほか、郵便・物流事業、金融窓口事業、国際物流事業、銀行業等を行っております。

当社の営む事業の主な内容は次のとおりであります。

(1) 生命保険業

当社は、生命保険業免許に基づき、次の～の保険引受業務及び～の資産運用業務を行っております。ただし、当社には、他の生命保険会社にはない、業務を行うにあたっての郵政民営化法による制約があります。詳細は下記「(参考) 郵政民営化法による特例措置(4)～(6)」に記載のとおりであります。

業務の種類	内訳
保険引受業務	個人保険及び財形保険
	個人年金保険及び財形年金保険
	再保険(注)
資産運用業務	有価証券の取得
	不動産の取得
	金銭債権の取得
	金銭の貸付(コールローンを含みます。)
	有価証券の貸付
	預金又は貯金
	金銭、金銭債権、有価証券又は不動産等の信託
	有価証券関連デリバティブ取引、金融等デリバティブ取引又は先物外国為替取引
	その他郵政民営化法第138条に定められた方法等

(注) 当社と郵政管理・支援機構との間で再保険契約を締結し、郵政民営化法により公社から郵政管理・支援機構に承継された、簡易生命保険契約に基づく郵政管理・支援機構の保険責任のすべてを当社が受再しております。

(2) 他の保険会社(外国保険業者を含みます。)その他金融業を行う者の業務の代理又は事務の代行

当社の支店では、当社の保険商品の販売に加え、次の保険会社の商品の受託販売等を行っております。

- ・アフラック生命保険株式会社
- ・エヌエヌ生命保険株式会社
- ・住友生命保険相互会社
- ・第一生命保険株式会社
- ・東京海上日動あんしん生命保険株式会社
- ・日本生命保険相互会社
- ・ネオファースト生命保険株式会社
- ・三井住友海上あいおい生命保険株式会社
- ・明治安田生命保険相互会社
- ・メットライフ生命保険株式会社

(注) 受託商品のうち定期保険に関しては、2021年3月31日現在、取扱を停止しております。

(3) 郵政管理・支援機構から委託された簡易生命保険管理業務

当社は、郵政民営化法により公社から郵政管理・支援機構に承継された、簡易生命保険契約の管理業務を、郵政管理・支援機構から受託しております。

当社の連結子会社であるかんぽシステムソリューションズ株式会社は、情報システムの設計、開発、保守及び運用業務の受託を行っております。なお、当社グループのセグメントについては、単一セグメントであるため記載を省略しております。

事業の系統図は、次のとおりであります。

2021年3月31日現在

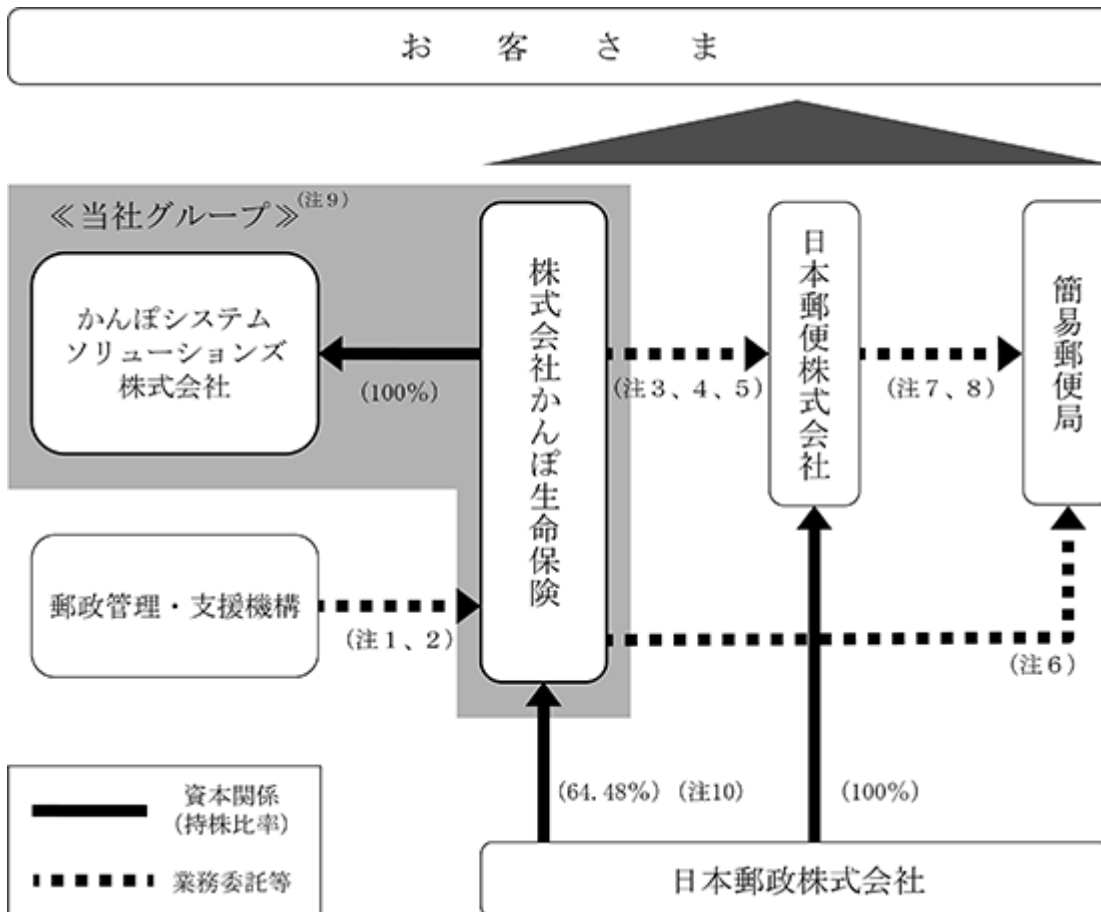

- (注) 1. 簡易生命保険契約の保険責任のすべてを再保険。
 2. 簡易生命保険契約の管理業務(保険料の収納、保険金の支払、契約の維持・管理、資産運用業務等)を委託。
 3. 当社の生命保険契約の募集及び維持・管理業務を委託。
 4. 郵政管理・支援機構から委託を受けた簡易生命保険契約の管理業務の一部を再委託。
 5. 簡易郵便局に対する当社の生命保険契約に係る教育・指導・管理を委託。
 6. 当社の生命保険契約の募集業務を委託。
 7. 当社から委託を受けた当社の生命保険契約の維持・管理業務を再委託。
 8. 当社から再委託を受けた簡易生命保険契約の管理業務の一部を再々委託。
 9. 持分法を適用していない関連会社3社については、記載を省略しております。
 10. 2021年5月に公表した当社による自己株式取得等により、親会社が有する当社議決権の所有割合は本書提出日現在において49.9%程度まで低下しております。

(参考) 郵政民営化法による特例措置

当社の事業運営は、生命保険会社として保険業法を遵守することに加え、郵政民営化法及び関係政省令を遵守して遂行する必要があります。郵政民営化法及び関係政省令の主な目的は、郵政事業の改革を通じて、国内における公正かつ自由な競争を促進し、皆さまの利便向上及び経済の活性化を目指すことに加えて、日本郵政グループ各社の業務と同種の業務を営む事業者との対等な競争条件を確保するための措置を講じることにあります。このため、(1)に定める期間においては、新規業務を開始する場合に他の生命保険会社には課されていない追加的な手続きが求められ、また、当社が提供する商品の設計についても、他の生命保険会社には課されていない法令上の制約(以下、これらの制約等を「本特例措置」といいます。)が適用されることとなります。詳細は次のとおりであります。

(1) 本特例措置が継続する期間

本特例措置が継続する期間は、次に掲げる日のいずれか早い日までであります(郵政民営化法第134条)。

- ・日本郵政株式会社が保有している当社株式を全部処分した日
- ・郵政民営化法第135条第1項の決定()があった日

内閣総理大臣及び総務大臣は、日本郵政株式会社から総務大臣に当社株式の2分の1以上を処分した旨の届出があり、その旨を総務大臣が内閣総理大臣に通知した日以後に、当社と他の生命保険会社との適正な競争関係等を阻害するおそれがないと認められるときには、本特例措置を適用しないことを決定しなければなりません。内閣総理大臣及び総務大臣は、かかる決定を行うにあたっては、郵政民営化委員会の意見を聴取することとされております。

「2 沿革 (参考) 当社の設立経緯等」に記載のとおり、日本郵政株式会社が有する当社議決権の所有割合は本書提出日現在において49.9%程度まで低下しており、日本郵政株式会社から総務大臣に対し、2021年6月9日付けで、当社株式の2分の1以上を処分した旨の届出が行われております。

< 郵政民営化委員会とは >

郵政民営化委員会は、内閣に設置されております。主な所掌事務は次のとおりであります(郵政民営化法第18条、第19条)。

- ・3年ごとに、日本郵政株式会社、日本郵便株式会社、株式会社ゆうちょ銀行及び当社の経営状況並びに国際金融市場の動向その他内外の社会経済情勢の変化を勘案しつつ、郵政民営化の進捗状況について総合的な検証を行い、その結果に基づき、内閣総理大臣に意見を述べること
- ・郵政民営化法の各条において、内閣総理大臣及び総務大臣が郵政民営化委員会への通知を行うとされている事項について、必要があると認めるときは、内閣総理大臣を通じて関係各大臣に意見を述べること
- ・上記のほか、郵政民営化に関する事項について調査審議し、その結果に基づき、内閣総理大臣に意見を述べること等

(2) 新規業務等に係る郵政民営化法の手続き

当社が、新規業務、新商品の開発・販売、新たな方法による資産運用を行う場合には、郵政民営化法上、内閣総理大臣及び総務大臣の認可が必要となります。また、認可にあたっては、内閣総理大臣及び総務大臣は郵政民営化委員会の意見を聴取しなくてはならないとされており(郵政民営化法第138条)。

当社はこれまでに、他の保険会社の商品の受託販売等の新規業務、無配当疾病傷害入院特約や改定学資保険等の新商品、シンジケートローン、信託受益権の取得等による資産運用等について認可を取得しております。

一方で、日本郵政株式会社が当社株式の2分の1以上を処分した旨を総務大臣に届け出た日以後は、本特例措置が終了する日まで、当該認可の手続きに代わり、新たな業務を行おうとするときは、その内容を定めて内閣総理大臣及び総務大臣に届け出るとともに、業務を行うにあたっては、他の生命保険会社との適正な競争関係及び利用者への役務の適切な提供を阻害することのないよう特に配慮しなければならないとされており(以下「届出制」といいます。)(郵政民営化法第138条の2)。

上記(1)に記載のとおり、日本郵政株式会社により2分の1以上を処分した旨の届出が行われたことから、本書提出日現在において、郵政民営化法第138条の2の定めに基づき、新規業務等に係る認可手続きは不要となり、届出制へと移行しております。

新規業務、新商品、資産運用方法に係る規制の詳細は、それぞれ下記(3)～(5)に記載のとおりであります。

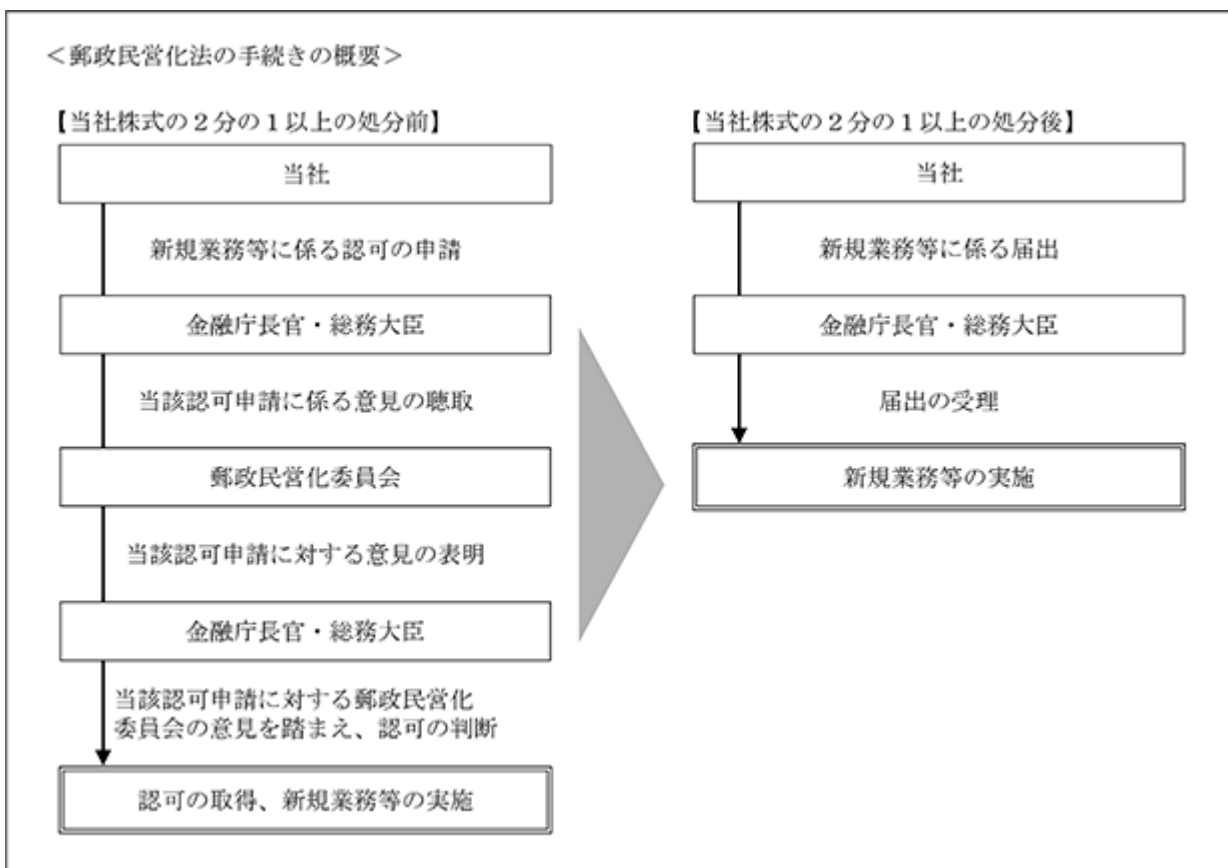

(3) 業務範囲

保険業法による定め

生命保険会社が営むことのできる業務の範囲については、保険業法第97条の規定により行う業務(以下「固有業務」といいます。)として定められており、「保険の引受け」と「資産の運用」がその範囲に含まれます。また、生命保険会社は、固有業務のほか、当該業務に付随する業務(以下「付随業務」といいます。)を行うことができるとされていますが、付随業務のうち、他の保険会社等の業務の代理又は事務の代行を行う場合は、内閣総理大臣の認可が必要となります(保険業法第98条)。

郵政民営化法による定め

本書提出日現在において、当社が付随業務を行う場合には、郵政民営化法上の届出が必要となります(郵政民営化法第138条の2)。

手続きの詳細については、上記(2)に記載のとおりであります。

(4) 新商品の開発・販売

保険業法による定め

新たな商品の開発・販売にあたり、生命保険業免許の申請時に添付書類として提出した事業方法書、普通保険約款、保険料及び責任準備金の算出方法書の内容に変更が必要となる場合には、内閣総理大臣の認可が必要となります(保険業法第4条、第123条)。

郵政民営化法による定め

本書提出日現在において、当社が事業を承継した公社が旧簡易生命保険法の定めにより2006年6月30日現在において引受けを行っていた以下の保険種類以外の保険について、当社が引受けを行う場合には、郵政民営化法上の届出が必要となります。

また、以下の保険種類であっても、公社が引受けを行っていた商品と、契約者配当の有無等、一定の差異のある保険について、当社が引受けを行う場合には、郵政民営化法上の届出が必要となります(郵政民営化法第138条の2)。

手続きの詳細については、上記(2)に記載のとおりであります。

< 公社が引受けを行っていた保険種類 >

- ・ 終身保険、定期保険、養老保険、家族保険、財形貯蓄保険
- ・ 終身年金保険、定期年金保険、夫婦年金保険
- ・ 次の二つの保険を一体として提供する保険
 - 終身保険及び終身年金保険で被保険者を同じくするもの
 - 終身保険及び定期年金保険で被保険者を同じくするもの
 - 養老保険及び定期年金保険で被保険者を同じくするもの
 - 家族保険及び夫婦年金保険で主たる被保険者及び配偶者たる被保険者を同じくするもの
- ・ 特約

(5) 新たな資産運用の方法

保険業法による定め

生命保険会社の資産運用は、以下の方法によらなければならないとされております(保険業法第97条、保険業法施行規則第47条)。

- ・ 有価証券、不動産、金銭債権、短期社債等、金地金の取得
- ・ 金銭、有価証券の貸付け
- ・ 民法第667条第1項に規定する組合契約又は商法第535条に規定する匿名組合契約に係る出資
- ・ 預金又は貯金
- ・ 金銭、金銭債権、有価証券又は不動産等の信託
- ・ 金融商品取引法第2条第20項、第28条第8項第6号、保険業法第98条第1項第8号に規定するデリバティブ取引
- ・ 先物外国為替取引
- ・ 上記に掲げる方法に準ずる方法

郵政民営化法による定め

本書提出日現在において、当社が以下に掲げる方法以外の方法により資産を運用しようとするときには、郵政民営化法上の届出が必要となります(郵政民営化法第138条の2)。

手続きの詳細については、上記(2)に記載のとおりであります。

<手続きが不要な資産運用>

- ・ 保険契約者に対する資金の貸付け
- ・ 地方公共団体に対する資金の貸付け
- ・ コール資金の貸付け
- ・ 日本郵政株式会社又は日本郵便株式会社に対する資金の貸付け
- ・ 郵政管理・支援機構に対する資金の貸付け
- ・ 郵便貯金銀行及び郵便保険会社に係る移行期間中の業務の制限等に関する命令第16条に定める次の方法
国債証券、地方債証券、政府保証債、社債券、外国債、不動産の取得(投資の目的をもって取得するものを除く)、金融機関への預金、先物外国為替取引等

(6) 引受け可能な保険金額等の制約

郵政民営化法及び同施行令上、被保険者一人につき当社が引受け可能な保険金額等の限度(加入限度額)が定められております。また、この加入限度額については、簡易生命保険契約の被保険者一人あたりの保険金額等との合算であります(郵政民営化法第137条及び郵政民営化法施行令第6条から第8条)。

保険(基本契約)の加入限度額

財形貯蓄保険及び年金保険を除く保険契約(終身保険、定期保険、養老保険、家族保険)については、保険金額に関して、以下の限度額が定められております。

- ・ 被保険者が満15歳以下の場合・・・被保険者一人あたり：700万円
- ・ 被保険者が満16歳以上の場合・・・被保険者一人あたり：1,000万円

- (注) 1. 被保険者が満20歳以上満55歳以下の場合で、加入後4年以上経過した契約がある場合には、当該契約の保険金額のうち、1,000万円までは上記限度額には含みません。
2. 特定養老保険(保険契約加入後早期に病気で死亡した場合等の保険金額を低く設定した養老保険)については、年齢にかかわらず、被保険者一人あたり500万円が上限となっております。
3. 被保険者が満55歳以上の場合は、普通定期保険及び特別養老保険(死亡保険金額を満期保険金額の2倍、5倍又は10倍とする養老保険)については、被保険者一人あたり800万円が上限となっております。

<当社が引受け可能な保険金額の限度額の概要>

保険(基本契約)の加入限度額

(2021年3月31日現在)

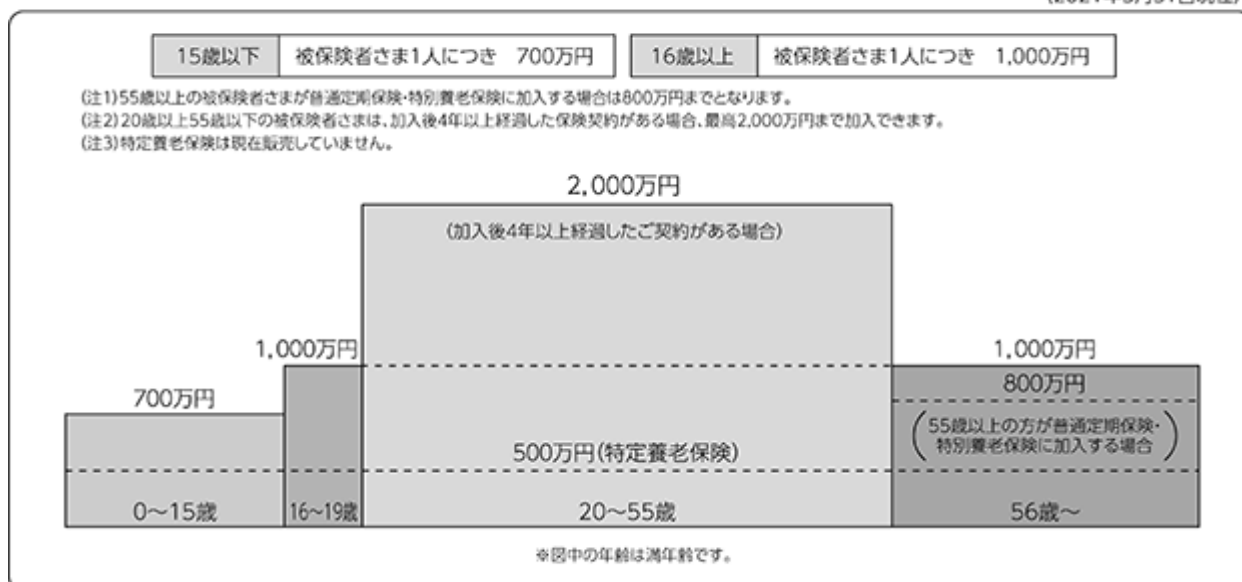

(注) 上記の法令で定める加入限度額以外にも、満15歳未満の被保険者さまがご加入いただける保険金額など、被保険者さまの年齢や保険種類によって、ご加入いただける保険金額に一定の制限があります。

財形貯蓄保険

財形貯蓄保険(勤労者財産形成促進法第6条第1項第2号及び第4項第2号に規定する契約に係る保険業法第3条第4項第1号に掲げる保険)については、払込保険料の総額に関して、以下の限度額が定められております。

被保険者一人あたり：550万円

年金(基本契約)の加入限度額

年金保険については、年金の年額に関して、以下の限度額が定められております。

被保険者一人あたり：初年度の基本年金額 90万円

- (注) 1. 過去に販売していた年金保険の中には、年金の支払い開始の2年目以降から年金額が逡増する種類がありますが、この逡増額は上記限度額に含まれません。
2. 過去に販売していた年金保険の中には、契約者配当金を年金の支払い時に積み増ししてお支払いする種類がありますが、この積み増す額は上記限度額に含まれません。
3. 過去に販売していた年金保険の中には、夫婦が被保険者となる種類の年金保険がありますが、この場合、配偶者である被保険者に係る額は、上記限度額に含まれません。

特約の加入限度額

特約については、それぞれの事由において、保険金額に関して、以下の限度額が定められております。

- a. 疾病にかかったこと、傷害を受けたこと又は疾病にかかったことを原因とする人の状態、傷害を受けたことを直接の原因とする死亡及びこれらに類するものに対する保障・・・被保険者一人あたり：合計1,000万円
- b. 上記に掲げるものに関し、治療を受けたことに対する保障・・・被保険者一人あたり：1,000万円

(注) 上記の郵政民営化法による特例措置に加え、当社において、特約の加入限度額に関し次のとおり定めております。特約の保険金額は、当該特約を付加する基本契約の保険金額の範囲内が限度となります。ただし、2019年4月から販売を開始している引受基準緩和型無配当総合医療特約の保険金額については、当該特約を付加する基本契約の加入年齢等が5倍型又は2倍型に加入できる加入年齢等の範囲内であるときは、基本契約の保険金額の5倍又は2倍が限度となります。先進医療特約の保険金額については、当該特約を付加する基本契約の保険金額を超えることができ、一律300万円となっております。

(7) 子会社の保有に関する特例

保険業法による定め

生命保険会社が子会社として保有できる会社は、保険業法により、生命保険会社、損害保険会社、少額短期保険業者、銀行等、特定の業を営む会社に限定されております。

また、保有が認められている会社を子会社とする場合は、内閣総理大臣の認可又は内閣総理大臣への届出が必要となります(保険業法第106条、第127条)。

郵政民営化法による定め

郵政民営化法において、当社は、生命保険会社、損害保険会社、少額短期保険業者、保険業を行う外国の会社を子会社としてはならないと定められております(郵政民営化法第139条)。

また、保有が認められている会社を子会社とする場合、郵政民営化法上の認可又は届出が必要となります(郵政民営化法第139条、第149条)。

なお、当社が、子会社化することが禁じられている業種の会社に対して、子会社化に至らない議決権割合で出資する場合であっても、監督官庁からの監督上の措置(郵政民営化法第147条)により、当該出資が制限される可能性があります。

(8) 事業再編等に関する特例

保険業法による定め

生命保険会社が以下の行為を行う場合、内閣総理大臣の認可を受けなければ、その効力を生じないとされております(保険業法第139条、第142条、第167条、第173条の6)。

- ・ 保険契約の移転
- ・ 事業の譲渡又は譲受け
- ・ 合併
- ・ 会社分割

郵政民営化法による定め

郵政民営化法上、当社が以下の行為を行う場合、郵政民営化法上の認可を受けなければ、その効力を生じないとされております(郵政民営化法第141条)。

- ・ 保険業法第135条に規定する保険契約の移転
- ・ 当社を当事者とする事業の全部又は一部の譲渡又は譲受け
- ・ 当社を当事者とする合併
- ・ 当社を当事者とする会社分割

ただし、以下の場合には、認可を受けられないこととされております。

- ・ 保険契約の移転について、移転先会社が日本郵政株式会社又は当社の子会社であるとき
- ・ 事業の譲渡又は譲受けについて、保険の引受けに係る事業の全部の譲渡であるとき及び保険の引受けに係る事業の譲受けであるとき
- ・ 合併について、合併により当社が消滅するとき及び合併の相手方が保険会社であるとき
- ・ 会社分割について、吸収分割承継会社又は新設分割設立会社に保険契約を承継させるものであり、かつ、吸収分割承継会社等が日本郵政株式会社又は当社の子会社となるとき

4 【関係会社の状況】

名称	住所	資本金又は 出資金 (百万円)	主要な事業 の内容	議決権の所有 (又は被所有) 割合 (%)	関係内容			
					役員の 兼任	営業上 の取引	設備の 賃貸借	業務 提携
(親会社) 日本郵政株式会社 (注1)	東京都 千代田区	3,500,000	グループの経 営戦略策定	被所有 64.48 (注2)	3名	グループ協 定の締結、 システム サービス提 供契約の締 結、業務委 託契約の締 結等		
(連結子会社) かんぽシステム ソリューションズ 株式会社	東京都 品川区	500	情報システム の設計、 開発、保守 及び運用業務 の受託	100.0	3名	業務委託契 約の締結、 経営管理契 約の締結	不動産賃貸 借関係	

(注) 1. 有価証券報告書の提出会社であります。

2. 2021年5月に公表した当社による自己株式取得等により、親会社が有する当社議決権の所有割合は49.9%程度まで低下しております。

5 【従業員の状況】

(1) 連結会社の状況

2021年3月31日現在

会社名	従業員数(名)
提出会社	7,645 [2,411]
かんぽシステムソリューションズ株式会社	607 [31]
合計	8,252 [2,442]

- (注) 1. 当社グループは、単一セグメントであるため、セグメント別に代えて会社別の記載をしております。
2. 従業員数は、就業人員数(当社グループ外から当社グループへの出向者を含み、当社グループから当社グループ外への出向者を除く。)であり、臨時従業員数(無期転換制度に基づく無期雇用転換者(アソシエイト社員)を含み、派遣社員を除く。)は、年間の平均雇用実績(1日8時間換算)を [] 内に外書きで記載しております。

(2) 提出会社の状況

2021年3月31日現在

従業員数(名)	平均年齢(歳)	平均勤続年数(年)	平均年間給与(千円)
内務職員：6,503 営業職員：1,142 [2,411]	内務職員：40.2 営業職員：38.1	内務職員：15.7 営業職員：13.7	内務職員：6,423 営業職員：6,312

- (注) 1. 当社は、単一セグメント、単一事業部門であるため、内務職員・営業職員別の記載をしております。
2. 従業員数は、就業人員数(他社から当社への出向者を含み、当社から他社への出向者を除く。)であり、臨時従業員数(無期転換制度に基づく無期雇用転換者(アソシエイト社員)を含み、派遣社員を除く。)は、年間の平均雇用実績(1日8時間換算)を [] 内に外書きで記載しております。
なお、臨時従業員数について内務職員・営業職員の区分は行っておりません。
3. 平均勤続年数は、郵政省、総務省郵政事業庁及び公社から通算した勤続年数であります。
4. 平均年間給与は、賞与及び基準外賃金を含んでおります。

(3) 労働組合の状況

当社には労働組合として、日本郵政グループ労働組合、郵政産業労働者ユニオンが組織されております。

また、当社の連結子会社であるかんぽシステムソリューションズ株式会社においては、JICDユニオンが組織されております。

なお、労使関係については、概ね良好であり、特記すべき事項はありません。

第2 【事業の状況】

1 【経営方針、経営環境及び対処すべき課題等】

文中の将来に関する事項は、別段の記載がない限り、本書提出日現在において当社グループが判断したものであります。

(1) 経営方針

当社が掲げる経営理念には、お客さまによりそい、一人ひとりの人生を守り続けていくために、全社員一丸となって歩いていくという、当社の決意が込められております。この経営理念を実現するため、当社が目指していく具体的な姿を経営方針として制定しております。

(経営理念)

いつでもそばにいる。どこにいても支える。すべての人生を、守り続けたい。

(経営方針)

かんば生命保険は、お客さまから選ばれる真に日本一の保険会社を目指します。

お客さま一人ひとりの人生によりそい、分かりやすい商品と質の高いサービスを提供します。

お客さまにより良いサービスを提供するため、お客さまと接する社員が力を発揮する態勢を整備します。

社員一人ひとりが成長でき、明るく生き生きと活躍できる環境をつくります。

コーポレート・ガバナンスの確立による健全な経営を行い、常に新しい価値を創造することで、持続的な成長を生み出します。

健康促進、環境保護、地域と社会の発展に積極的に貢献します。

すべてのステークホルダーと密接なコミュニケーションを図ります。

(2) 経営環境

2020年度の日本経済は、年度初に新型コロナウイルス感染症拡大防止策の実施等により急速に悪化し、その後は大規模な財政・金融政策の実施や経済活動の段階的な再開等に伴い回復の動きがみられましたが、断続的な感染再拡大等の影響から回復は緩やかなものとなりました。米国やユーロ圏等の海外経済も感染拡大防止策の実施等により年度初に急速に悪化し、その後米国では政策による下支え等から回復が続きましたが、ユーロ圏では感染再拡大を受けた活動制限長期化等により持ち直しの動きは緩やかでした。

こうした経済状況の中、運用環境は以下となりました。

国内長期金利は、日本銀行の長短金利操作付き金融緩和政策のもと、年度前半から0.00%前後で推移しました。その後、米国長期金利が上昇した影響を受け、国内長期金利も2月末に一時0.15%まで上昇しましたが、日本銀行が金融政策決定会合で長期金利の変動幅を±0.25%と明記したことで、金利の上昇が抑制されるとの見方が広がったこと等から国内長期金利は低下し、3月末は0.10%程度となりました。

日経平均株価は、新型コロナウイルス感染症の感染拡大や経済活動停滞による企業業績の悪化懸念等から、年度初は17,000円台で推移していましたが、各国の積極的な金融・財政政策や経済活動の段階的な再開を受けて上昇し、2月中旬には30,000円台まで上昇しました。その後、株価の割高感の高まりや米国における金融緩和政策の早期縮小観測等により下落する場面もありましたが、ワクチンの普及による経済活動正常化の期待感等から持ち直し、3月末は29,000円台となりました。

また、近年、生命保険業界を取り巻く経営環境は大きく変化しております。

少子高齢化の進展や単身世帯の増加に伴い、伝統的な死亡保障へのニーズが縮小する一方、社会保障制度に対する不安感や自助努力意識の高まりから、医療・介護等の第三分野商品、年金商品といった生存保障(長生きリスク)に対するニーズの高まりが見られ、今後もこの傾向は継続するものと考えられます。さらに、新型コロナウイルス感染症の感染拡大を受け、生命保険事業の社会的役割は重要性を増しております。また、医療ビッグデータやAI等の活用により、保険引受能力の向上といった業務の高度化や、契約者の健康づくりを支援する新たな商品・サービスの開発につながる動きが広がっております。

販売チャンネルにつきましては、新型コロナウイルス感染症の感染拡大に伴う環境変化等により、従来からの営業職員チャンネルや銀行を中心とした金融機関の窓口販売チャンネル等の対面チャンネル等に加え、デジタル技術の活用により非対面・非接触での保険サービスを提供する取り組みが進んでおり、お客さまが保険に加入される際の選択肢の多様化が進展しております。さらに、顧客基盤につきましては、人口減少による市場規模の縮小を見据え、相対的に加入率の低い若年層の需要の掘り起こしが課題となる中、デジタル技術の活用等により顧客接点の拡大を図る動きが活発化しております。

当社におきましては、創業以来、養老保険・終身保険を中心とした簡易で小口な商品を、全国津々浦々の郵便局を通じて、家庭市場を中心に多くのお客さまにご提供するという独自のビジネスモデルを展開してまいりました。商品・チャンネル・顧客基盤といったこれらの特徴は、他社にはない当社の大きな強みである一方、時代や環境の変化に適応したビジネスモデルの転換を図る必要性を認識しております。かかる課題認識を踏まえた当社の成長戦略の詳細は、下記「(4) 経営戦略及び対処すべき課題」に記載のとおりであります。

また、当社は、前事業年度において、お客さまのご意向に沿わず不利益が生じた契約乗換等に係る事案及び法令違反又は社内ルール違反が認められた事案が判明いたしました。これにより、2019年12月27日に金融庁から、保険業法第132条第1項に基づく業務停止命令(2020年1月1日から3月31日まで)及び業務改善命令を受け、2020年1月31日に業務改善計画を金融庁に提出し、その後定期的に進捗状況を報告しております。

当社は、今回の行政処分を厳粛に受け止め、当該業務改善計画の実行を経営の最重要課題として位置づけ、お客さまの不利益の解消に向けたご契約調査等の対応や、再発防止策の実行に全社をあげて取り組んでまいりました。本事案の対応状況については、下記「(4) 経営戦略及び対処すべき課題」に記載のとおりであります(以下、かかる事案の経緯及び再発防止に向けた取り組み等を総称し、「募集品質に係る諸問題」といいます。)

(3) 目標とする経営指標

当社は、お客さまから真に信頼される企業へと「再生」し、お客さまに「かんぽ生命に入っていてよかった」と感動いただけるよう、お客さま体験価値¹を最優先とするビジネスモデルへ転換することで、「持続的成長」を目指す、との経営の方向性を示すものとして、2022年3月期からの中期経営計画を、2021年5月に公表しております。本中期経営計画において、当社グループは、お客さまのご評価を主要目標として設定し、「お客さま満足度」²や「ネットプロモータースコア(NPS®)」³の向上を目指してまいります。また、ご契約の継続を重視し、経営基盤を維持していくためのストックベースの目標として「保有契約件数(個人保険)」を設定するとともに、財務目標として「連結当期純利益」、「1株当たり配当額」及び「EV成長率」を設定しております。

- 1 お客さま体験価値(CX)とは、商品やサービスの機能・性能・価格といった「合理的な価値」だけでなく、購入するまでの過程・使用する過程・購入後のフォローアップなどの過程における経験といった「感情的な価値」の訴求を重視することをいいます。
- 2 お客さま満足度を5段階評価として、「満足」「やや満足」として回答いただいた合計割合。
- 3 「Net Promoter Score」の略であり、ペイン・アンド・カンパニー、フレッド・ライクヘルド、サトメトリックス・システムズの登録商標です。

前中期経営計画期間(2019年3月期～2021年3月期)における主要定量目標の達成状況については、下記「3 経営者による財政状態、経営成績及びキャッシュ・フローの状況の分析 (3) 目標とする経営指標の達成状況等」に記載のとおりであります。

(4) 経営戦略及び対処すべき課題

(当社における募集品質に係る諸問題について)

当社は、上記「(2) 経営環境」に記載のとおり、前事業年度において発生した当社及び当社代理店の募集品質に係る諸問題について、お客さまの不利益の解消に向けたご契約調査等の対応や、再発防止策の実行に全社をあげて取り組んでまいりました。

ご契約調査及び募集人調査の進捗状況

お客さまのご意向に沿わず不利益が発生した可能性が特定可能な類型のご契約について、具体的にお客さまのご意向に沿わず不利益を生じさせたものがないかをご確認する特定事案調査及びお客さまのご意向に沿わず不利益を生じさせたものがないかを全てのご契約について確認する全ご契約調査は、お客さま都合によるもの等を除き、お客さま対応を完了しました。また、全ご契約調査の更なる深掘調査(多数回にわたって契約の消滅・新規契約が繰り返され、お客さまのご意向に沿ったものではない可能性がある事例を確認する多数契約調査等)に係るお客さま対応も、お客さま都合によるもの等を除き、完了しました。

また、募集人調査について、特定事案調査における募集人調査は、2020年4月末までに、病休等で調査ができない事案を除き概ね完了しております。さらに、多数契約調査のうち一昨年より実施している事案における募集人調査は、病休で調査ができない事案を除き2020年10月末までに完了しております。加えて、深掘調査等の優先的に調査を行っている募集人調査は、2021年3月末までに、退職者等を除いて概ね完了しております。なお、特定事案調査及び多数契約調査のうち一昨年より実施している事案の募集人処分については、2021年3月末までに、病休等で調査ができない事案を除き概ね完了しております。2021年3月からは、お客さまの申出内容などから問題があると考えられる募集人に対して募集人調査を実施しているほか、その他の募集人については、書面による募集実態調査を実施しております。

募集品質の改善等に向けた取り組み

上記「(2) 経営環境」に記載の業務改善計画において掲げた再発防止策(適正な営業推進態勢の確立・健全な組織風土の醸成、適正な募集管理態勢の強化及び取締役会等によるガバナンスの強化)については、その大部分を既に実施しております。

ア．適正な営業推進態勢の確立・健全な組織風土の醸成

当社は、2020年4月にお客さま本位の理念を反映した勧誘方針を公表し、それに基づき策定したかんば営業の行動原則(かんば営業スタンダード)の理解・定着に向けた研修を、募集人等に対して継続的に実施してまいりました。また、契約乗換への対策として、同年4月に、契約乗換については手当(通常の契約の二分の一支給)を不支給とし、人事評価についても募集品質の確保を前提とした評価内容に見直しました。その他、既契約の解約を伴わずに保障の見直し可能な契約転換制度について、同年11月に認可を取得し、2021年4月から取り扱いを開始しました。

また、当社では、これまで貯蓄性の高い商品を主力としてまいりましたが、低金利環境下においてもお客さまニーズにより一層お応えするため、商品の拡充や保障内容の充実に取り組んでおります。具体的には、青壮年層を中心とした低廉な保険料で長期の保障を希望するお客さまに提案できる商品を充実させることとし、2021年4月2日から、保険期間を延長した普通定期保険及び特別養老保険の取り扱いを開始しました。

さらに、当社では、健全な組織風土を醸成するための施策として、社員の声を経営陣が十分に把握するために社員から社長への直接提案制度を導入したほか、当社経営陣が各支店等の現場の社員の声を直接聞く「役員ダイアログ(対話)」も継続的に実施しております。また、2020年11月に全社員を対象としたES(従業員満足度)調査を実施し、全社的な課題と所属毎の課題の洗い出しを行いました。これらを通して把握した社員の声及び課題を踏まえ、業務の改善やES向上策の検討を行い、風通しのよい組織づくりに向けて取り組んでおります。

イ．適正な募集管理態勢の強化

当社は、お客さまのご意向に沿わない契約の発生を未然に防止するため、フロントライン及び本社におけるチェック・統制による牽制機能の強化に取り組んでまいりました。

具体的には、2020年4月に、契約乗換の判定期間を拡大するとともに、判定期間に近接する契約についてはアラート表示を行い、確認を促す仕組みを整備したほか、お客さまの過去の契約の加入・消滅履歴等を簡易にシステム上で把握できる態勢も構築しました。また、郵便局管理者、当社専用コールセンター及びサービスセンターによるお客さまへの重層的なご意向確認等を実施する態勢を構築したほか、募集状況の可視化を図るため、同年3月から試行しておりました募集状況の録音・保管については、同年8月から郵便局の全てのコンサルタントを対象に本格実施しております。

2020年4月に、渉外社員の呼称をコンサルタントへ変更しました。

ウ．取締役会等によるガバナンスの強化

当社は、経営層がリスクを適切に把握できる体制の構築や、内部統制の強化など、ガバナンスの強化に努めてまいりました。

具体的には、2020年4月に、社内外のリスク情報の把握・分析及び経営陣への報告を行う専任チームを設置するなど、検知した様々なリスク情報を改善策に活かすためのPDCAの仕組みを構築しました。また、重大なリスクの把握に漏れないよう、発覚した不適正募集と同種同構造の事案については、関係部署において能動的に調査を行っております。

また、取締役会では、社外取締役が知見や経験を活かし、客観的な立場から適切に牽制機能を発揮するため、情報提供の充実・迅速化等に取り組んでまいりました。そのほか、内部監査部門においては、人材、体制を強化し、外部の専門家の協力を得ながらリスクアセスメントの実施体制の強化に取り組んでおります。

2020年4月より日本郵政グループ各社が連携して取り組んでまいりました、当社商品と投資信託の横断的な販売への対応についても、ご連絡が取れないお客さまを除き、お客さま及び関連社員への確認等が終了しました。今後も、お客さま対応が必要なものについては適切に対応してまいります。

新たな営業スタンスへの移行

当社保険商品の販売については、2019年7月以降、2020年1月から3月までの業務停止命令期間を含め、郵便局及び当社直営店における当社商品の積極的な営業活動を控えてまいりましたが、JP改革実行委員会より、営業再開について最低限必要な条件は満たされているとの評価を受けるとともに、信頼回復に向けた業務運営の趣旨が全社に浸透したこと等が確認できたことから、2020年10月5日より、お客さまへのお詫びを第一とした信頼回復に向けた業務運営を開始しました。その後、信頼回復に向けた業務運営の活動や当社商品と投資信託の横断的な販売への対応が進捗し、お客さまからその活動に対する理解を得られてきたこと等を踏まえ、2021年4月1日から郵便局及び当社直営店において、お客さまのニーズに応じた保険商品やサービスの情報提供やご提案を全てのお客さまに対し実施することとし、営業活動を通じたお客さまとの信頼関係の構築を進めていく新たな営業スタンスへ移行しました。

今後も、信頼回復に向けた業務運営を通じ、再びお客さまに安心して当社の商品・サービスをご利用いただけるよう策定した「お客さまの信頼回復に向けた約束」を日本郵政グループで働く全ての社員が遵守し、お客さまからの信頼回復に向けて全力で取り組んでまいります。

日本郵政グループに対する国民の皆さまからの信頼回復に向けて、外部専門家の方々に公正・中立な立場から各種アドバイスをいただくことを目的として、2020年4月2日付けで設置しました。

お客さまの信頼回復に向けた約束

○ 目指す姿の約束

一人ひとりのお客さまに寄り添い、お客さまの満足と安心に最優先で取り組み、信頼していただける会社になることを約束します。

○ 活動の約束

- ・お客さま本位の事業運営を徹底し、お客さまにご満足いただける丁寧な対応を行います。
- ・お客さまの声をサービス向上に反映するため、お客さまの声に誠実に耳を傾けます。
- ・社員の専門性を高め、お客さまにご納得いただけるよう正確にわかりやすく説明します。
- ・法令・ルールを遵守し、お客さまが安心してご利用いただける高品質のサービスを提供します。
- ・お客さまのニーズを踏まえ、お客さまに喜んでいただける商品・サービスを提供します。

(新型コロナウイルス感染症への対策及び取り組み)

当社は、コロナ禍の下においても、生命保険会社の社会的使命・機能を実践するため、適切な業務運営を維持するとともに、お客さまを支える取り組みを実施してまいりました。具体的には、新型コロナウイルス感染症の影響拡大に伴い、2020年3月から、保険料の払込猶予期間の延伸、普通貸付利率の減免措置(同年6月請求受付終了)及び保険契約者さまからのお申し出により必要書類を一部省略する等の簡易迅速なお取り扱い等の非常取扱いを実施しました。さらに、同年4月から、被保険者さまが不慮の事故などにより突発的にお亡くなりになられた場合はご遺族の方々が被る影響が大きいことを踏まえ、死亡保険金に加えて、約款に定めた保険金額をお支払いする「保険金の倍額支払」の対象に当該感染症による死亡を含めるお取り扱いを実施しております。また、新型コロナウイルス感染症の影響等による医療機関等の事情により、新型コロナウイルス感染症で都道府県が用意した宿泊施設等において療養した場合や自宅療養した場合も、医師の証明書等をご提出いただくことで入院保険金支払の対象としてお支払いする取扱いを実施しております。

そのほか、非対面でのサービス利用等の需要拡大に応えるべく、契約者さま向けWebサービス(マイページ)に、2020年11月に入院・手術保険金支払に必要な書類請求機能を、2021年3月に年金支払に必要な現況届の申請機能を拡充しました。

今後も、保険金のお支払いやお客さまのニーズにお応えするサービスのご提供等を通じ、生命保険会社としての社会的使命・機能を実践してまいります。

(中期経営計画に掲げる再生・成長戦略)

当社は、2021年5月に、2021年度から2025年度までの新たな中期経営計画を公表いたしました。

この新たな中期経営計画において、当社は、生命保険会社としての社会的使命に応えるために、今一度「いつでもそばにいる。どこにいても支える。すべての人生を、守り続けたい。」との経営理念に立ち返り、お客さまから真に信頼される企業へと再生し、お客さま体験価値(CX)を最優先とするビジネスモデルへ転換することで、持続的な成長を目指してまいります。

また、日本郵政グループの新たな中期経営計画「JPビジョン2025」においては、期間中のできる限り早期に、日本郵政株式会社が保有する金融2社(当社及び株式会社ゆうちょ銀行)株式の保有割合を50%以下とすることを目指してまいりましたが、2021年5月の当社による自己株式取得等により、日本郵政株式会社が有する当社議決権の所有割合は49.9%程度となり、郵政民営化の進展と同業他社にはない郵政民営化法に定める法令上の制約(新規業務に関する上乗せ規制)が緩和されることとなりました。これにより、当社の掲げる「お客さま本位の業務運営」に資する商品・サービスの提供をさらに推進し、当社及び日本郵政グループの企業価値の向上につなげてまいります。

再生に向けた取り組み

ア．信頼回復に向けた取り組みの継続

当社は、お客さまから真に信頼される企業へと再生するため、お客さま本位の業務運営を徹底し、信頼回復に向けた取り組みを継続してまいります。

適正な募集プロセスのもと、新たな営業スタイルに抜本的に転換し、「お客さまにご納得・ご満足いただいた上で商品・サービスをご利用いただく」活動に徹底して取り組んでまいります。具体的には、勧誘方針¹やかんぽ営業スタンダード²などのプリンシプルに基づく活動や、契約継続やアフターフォロー等の活動プロセスも評価するマネジメントへの転換を図ってまいります。また、ご加入期間をとおして「生命保険というサービスをご提供する」という考え方により、丁寧なアフターフォローに取り組むことで、お客さまとの信頼関係の再構築に努めてまいります。

- 1 勧誘方針とは、生命保険の使命等を踏まえた高い倫理観に基づき保障を提供するという、プリンシプルベースのお客さま本位の理念に基づく方針です。
- 2 かんぽ営業スタンダードとは、勧誘方針に基づく真のお客さま本位の営業活動の実践に向けた行動原則です。

イ．事業基盤の強化

当社は、上記のとおり、信頼回復に向けた取り組みを継続した上で、生命保険会社としてあるべき姿に再生するため、「新しいかんぽ営業体制の構築」、「保険サービスの充実」、「事業運営の効率化」、「資産運用の深化・高度化」などの事業基盤の強化に取り組んでまいります。

a．新しいかんぽ営業体制の構築

お客さまの多様な保障ニーズに対応した保険サービスを提供していくため、専門性と幅広さを兼ね備えた新しいかんぽ営業体制を構築し、日本郵政グループ一体での総合的なコンサルティングサービスを実現してまいります。

具体的には、ご家庭への訪問などを通じて、お客さまへの丁寧なアフターフォローや保険サービスをご案内するコンサルタントは、当社が直接責任をもってマネジメントする体制を整備し、生命保険のご提案及びアフターフォローに専念するとともに、お客さま担当制の導入により、お客さまに質の高いきめ細やかなアフターフォローを実施してまいります。

また、全国にネットワークを持つ郵便局窓口において、ご来局いただいたお客さまに保険商品を含む幅広い金融商品をご提案する郵便局窓口社員は、引き続き、広範な商品・サービスを提供してまいります。

b．保険サービスの充実

人生100年時代における、あらゆる世代のお客さまの保障ニーズにお応えする保険サービスの開発を進めてまいります。

具体的には、青壮年層のお客さまニーズに応える低廉な保険料でバランスのとれた保障の提供や、人生100年時代を踏まえた高齢・中高年層の保障等のニーズに応える商品の拡充のほか、健康寿命延伸に貢献する商品の研究に取り組んでまいります。

c．事業運営の効率化

デジタル化の推進により、お客さまサービス向上と業務の効率化及び経費の削減に取り組んでまいります。これにより生じた経営資源は、お客さまサポート領域、DX(デジタルトランスフォーメーション)の推進等の強化領域にシフトしてまいります。

d. 資産運用の深化・高度化

資産運用においては、ERM¹のフレームワークの下、ALM運用²を基本として、安定的な資産運用収益の確保を目指すとともに、2025年予定の経済価値ベースの新資本規制導入の動きに適切に対処しつつ、オルタナティブ等の投資領域毎とポートフォリオ構築の両面から資産運用を深化・高度化してまいります。また、2021年4月からは、全運用資産を対象としてESG³の諸要素を考慮するとともに、「Well-being向上」、「地域と社会の発展」、「気候変動対応」を含む環境保護への貢献を重点取組テーマとした投融資を行い、これらを通じて、広くSDGs⁴の目標達成や社会課題解決への貢献に取り組み、「かんぽ生命らしい“あたたかさ”の感じられるESG投資を推進してまいります。

- 1 ERMとは、Enterprise Risk Managementの略語で、会社が直面するリスクに関して、潜在的に重要なリスクを含めて総体的に捉え、会社全体の自己資本などと比較・対照することによって、事業全体として行うリスク管理のことです。
- 2 ALMとは、Asset Liability Managementの略語で、資産負債の総合管理のことです。
- 3 ESGとは、環境(Environment)・社会(Social)・ガバナンス(Governance)の頭文字を合わせた言葉です。
- 4 SDGsとは、Sustainable Development Goalsの略語で、2015年9月に「貧困に終止符を打ち、持続可能な未来を追求する」ことを掲げて国連総会で採択された世界共通の目標です。2030年までに地球規模の課題を解決するべく、17のゴールと169のターゲットから構成されます。

持続的成長に向けた取り組み

ア. お客さま体験価値の向上

当社は、上記「再生に向けた取り組み」のお客さまから真に信頼される企業への再生に取り組みつつ、自らの社会的使命を再認識し、当社らしい新しい社会的価値を作り出すことで、市場での競争力を高め、持続的成長を目指してまいります。

お客さま体験価値の向上の観点から、保険サービスを抜本的に見直し、お客さまの利便性や募集品質を向上させることで、「かんぽ生命に入っていてよかった」と感動いただけるよう取り組みます。また、その体験価値をご評価いただいたお客さまから、そのご家族や知人、さらには地域・社会全体へかんぽ生命をお勧めいただくことで、お客さまを広げてまいります。

具体的には、「一人ひとりに寄り添う適切なご提案」、「その場で完結する簡便な手続きの提供」、「チーム一体でのきめ細やかなサポート」、「お客さまとのつながりを重視したアフターフォローの充実」に取り組んでまいります。

a. 一人ひとりに寄り添う適切なご提案

お客さまのニーズや必要な保障内容などについてデジタルを活用したツールにより可視化することで、お客さま一人ひとりに寄り添う適切なご提案を実現してまいります。

b. その場で完結する簡便な手続きの提供

デジタル技術の活用により、お客さまのニーズに応じて、オンライン、対面等様々なお申込み・ご請求形態を選択できるようにするほか、リモートでの専門スタッフの同席等により、その場での諸手続き等の完了を可能にしております。

c. チーム一体でのきめ細やかなサポート

お客さまのご契約情報やお問合せ情報等をお客さま単位で集約したお客さまデータベースを構築し、コンサルタント、郵便局窓口、カスタマーサービスセンターなど、お客さまにご対応する全ての社員がチーム一体で、きめ細やかなあたたかみのあるサポートを提供できる環境を整備してまいります。

d. お客さまとのつながりを重視したアフターフォローの充実

訪問による対面対応に加えて、電話・TV会議など様々な方法による手厚いアフターフォローや、メール・SNS等によるお客さま毎に最適なタイミングでのアフターフォローを行い、お客さまのニーズに幅広くお応えし、お客さまの周囲の方々も含めた信頼感の獲得を目指してまいります。

イ. ESG経営の推進(社会課題の解決への貢献)

当社は、当社の社会的使命を果たすことで、サステナビリティ(持続可能性)を巡る社会課題の解決に貢献してまいります。

当社が優先的に取り組む社会課題(マテリアリティ)として、「郵便局ネットワーク等を通じた保険サービスの提供」、「地域と社会の発展・環境保護への貢献」、「健康増進等による健康寿命の延伸・Well-being向上」、「社員一人ひとりが生き生きと活躍できる環境の確立」、「社会的使命を支えるコーポレートガバナンス」の5つの課題を設定し、解決に向けて取り組んでまいります。

具体的には、カーボンニュートラルの実現に向けた温室効果ガス排出量の削減や女性管理者比率など具体的な目標を設定するとともに、気候関連財務情報開示タスクフォース(TCFD)の提言に沿った取り組みなどを進めてまいります。また、これらの取組状況については、サステナビリティレポート等を通じて、積極的に開示してまいります。

加えて、お客さまが抱える多様なお悩みにお応えし、お客さまの生活に寄り添うサービスを提供することで、当社の存在意義を発揮し、少子高齢化や健康などといった社会課題への解決に貢献するとともに、当社をより身近に感じていただき、更なる信頼を構築していただけるような取り組みを検討します。

再生と成長のための土台作り

ア. 企業風土改革・働き方改革

当社は、経営陣と社員が将来のビジョンを共有し、一人ひとりがやりがい(ES)を感じながら会社とともに成長する企業を目指します。

具体的には、経営陣と社員のコミュニケーションの活性化、社員一人ひとりの多様なキャリア形成の支援、マネジメント力の強化、人事評価制度の高度化を柱とした企業風土改革を推進してまいります。また、ES調査結果を踏まえた自律的な改善活動を推進するとともに、テレワークの活用などにより多様で柔軟な働き方を選択できる環境を整備し、ダイバーシティを実現する働き方改革を推進してまいります。

これらの取り組みにより、社内コミュニケーションが活性化され、相互理解の下、全社が一体感を持ち、お客さま本位に基づき自律的・主体的に行動する会社を実現してまいります。

イ. ガバナンスの強化

当社は、組織としての透明性・公平性を確実に高め、さらには、社員一人ひとりのリスク感度を高めることにより、健全な事業運営を行ってまいります。

具体的には、健全なコーポレートガバナンスを確保した上で、マネー・ロンダリング並びに犯罪防止等対策や個人情報保護・情報セキュリティ対策を強化するなど、健全な業務運営を確保するための取り組みを継続して実施してまいります。また、お客さまの声、社員の声を貴重な財産だととらえ、お客さまサービスや業務運営の改善につなげてまいります。

新たな中期経営計画においては、上記の取り組みを実施することで、株主、投資家を始めとする様々なステークホルダーの皆さまのご期待に沿えるよう、持続的な企業価値の向上を目指してまいります。

2 【事業等のリスク】

有価証券報告書に記載した事業の状況、経理の状況等に関する事項のうち、経営者が当社グループの財政状態、経営成績及びキャッシュ・フローの状況並びに企業価値を表すEV(エンベディッド・バリュー)等の指標に重要な影響を与える可能性があるとして認識している主要なリスクは、以下のとおりであります。

なお、当社グループでは、事業等のリスクを「最も重要なリスク」、「重要なリスク」、「上記以外のリスク」に分類しております。当該リスクの分類及び各リスク情報の記載にあたっては、当社グループの経営陣の各リスクの影響、発生可能性、対応策及び影響等に関する認識を適切に反映させるため、2021年3月末日現在の一定の役職以上の執行役に対して、事業等のリスクに関するアンケートを実施し、その集計結果を踏まえ、リスク管理委員会及び経営会議で協議を行うとともに、社外取締役からの意見聴取を行っております。

文中の将来に関する事項は、別段の記載がない限り、本書提出日現在において当社グループが判断したものであります。

最も重要なリスク

(1) 募集品質・コンプライアンスに関するリスク

保険募集プロセスにおける品質確保に関するリスク

当社は、従前より、お客さま本位の業務運営の徹底を主要戦略のひとつとして掲げ、日本郵便株式会社と連携しながら、保険募集プロセスの品質向上やご家族同席などの高齢者募集対応をはじめとした諸課題に取り組んでまいりましたが、上記「1 経営方針、経営環境及び対処すべき課題等 (4) 経営戦略及び対処すべき課題」に記載のとおり、お客さまのご意向に沿わず不利益が生じた契約乗換等に係る事案及び法令違反又は社内ルール違反が認められた事案(以下、本事業等のリスクにおいて「募集品質問題」といいます。)の発生により、当社グループに対する株主、投資家、お客さま、その他ステークホルダーからの信頼は未だ回復途上にあり、早期の信頼回復が最重要課題と認識しております。

当社グループは、募集品質問題について、お客さまからの信頼の早期回復、並びに保険募集プロセスにおける法令遵守及びお客さま本位の意識の徹底による募集品質の確保・向上を図るため、お客さまの不利益の解消に向けたご契約調査等の対応や、2020年1月31日付けで金融庁に提出した業務改善計画に基づく再発防止策の実施に最優先で取り組んでまいりました。

また、日本郵便株式会社において行われた一部のお客さまのご意向に沿っていない取引のうち、法令違反が認められた当社商品と投資信託の横断的な販売について、契約無効等のお客さま対応を実施するとともに、日本郵政グループとして商品横断的なデータモニタリングを行うなど、改善に向けた取り組みを進めてまいりました。

しかしながら、今後、これらの取り組みが期待された効果を発揮しない又は効果の発揮までに想定以上の時間を要する場合には、当社グループに対するステークホルダーからの信頼の回復に影響を及ぼす可能性があります。さらにお客さまのご意向に沿わず不利益となる同種の事例、法令違反又は社内ルール違反となる事例が判明する場合、過去に締結した保険契約に対する苦情や無効申請等のお申し出が再発する又は解消しない等の場合には、当社グループの社会的信用、業績及び財政状態に悪影響を及ぼす可能性があります。このように今後募集品質問題等に関連して当社グループが遵守すべき法令等の義務に反する行為が発生・発覚する場合、又は業務改善計画の進捗及び改善状況について監督当局がそれらを不十分であると判断した等の場合、当該違反行為の規模や程度又は当社の取り組み状況によっては、監督当局から再度業務停止命令等の行政処分を受けるなど、当社グループの経営や事業の存続に重大な悪影響を及ぼす可能性があります。また、さらに追加での各種調査やお客さまの不利益の解消に向けた保険契約に関するお手続きが必要となる場合には、追加的な費用を要する可能性や新契約の獲得に悪影響を及ぼす可能性があります。加えて、募集品質問題に関連して、保険契約者等から訴訟を提起された場合にも、当社グループの社会的信用、業績及び財政状態に影響を及ぼす可能性があります。

当社は、上記の募集品質問題等を受け、2019年7月以降、郵便局及び当社支店からの積極的な当社商品のご提案を控えていたことに加えて、2019年12月27日に金融庁から業務停止命令を受けたことに伴い、2020年1月1日から2020年3月31日までの間、当社商品に係る保険募集及び保険契約の締結を停止しておりましたが、2020年10月5日からお客さまにご迷惑をおかけしたことをお詫びすることを第一とする信頼回復に向けた業務運営を開始し、2021年4月1日からは、お客さまのニーズの確認を行いながら、お客さまニーズに応じた金融商品の情報提供やご提案を行うことで、営業活動を通じたお客さまとの信頼関係の構築を進めていく新たな営業スタンスへ移行しております。

2021年度から2025年度を計画期間とする中期経営計画(以下「中期経営計画」といいます。)においては、お客さま本位の業務運営を徹底し、お客さまからの信頼を回復することを基本方針として掲げ、勧誘方針やかんぽ営業スタンダードなどのプリンシプルに基づく活動をはじめ、適切な募集プロセスのもと、お客さまが納得・満足の上で商品・サービスをご利用いただく活動の展開、お客さまへの丁寧なアフターフォローを通じた信頼関係の再構築に取り組むなど、信頼回復に向けた取り組みを継続してまいります。

しかしながら、これらの取り組みが奏功しない場合には、既存契約の維持を図れない又は新契約の獲得が想定よりも進まないなどの理由により、当社グループの業務運営、業績及び財政状態に重大な悪影響を及ぼす可能性があります。かかる業績及び財政状態への影響は、営業活動に関する手数料支払の減少により利益の増加が先行するという当社の収益構造の特性により、短期的には顕在化しにくいものの、新契約の獲得が進まないなどの期間がより長期にわたり継続する場合には、当社グループの業績、財政状態及びEV等の指標に影響を及ぼす可能性があります。

コンプライアンスに関するリスク

当社グループは、保険業法及び郵政民営化法に基づき、金融庁及び総務省の監督に服しております。加えて、保険法、消費者契約法、個人情報保護に関する法律、犯罪による収益の移転防止に関する法律等、生命保険契約を取り扱う事業者として、各種関係法令の遵守の義務を負っております。

当社グループは、募集品質問題等の反省を踏まえ、法令等の遵守のみならず、利用者視点を欠く行為など社会的な期待に反する行為により、お客さまをはじめとするステークホルダーの信頼を失い、その結果、企業価値を毀損するリスクを「コンプライアンス・リスク」として定義し、リスク管理部門とコンプライアンス部門の連携を強化することにより、リスク管理態勢の強化を図ることとしております。これにより、高いリスク感度をもってリスク情報を検知するとともに、社員一人ひとりに社会の期待に応える行動を定着させることで、保険募集プロセス並びにその他業務全般におけるコンプライアンス・リスクの顕在化を抑制してまいります。

さらに、当社の業務を行う日本郵便株式会社の従業員に対しては、従来から法令等の遵守、お客さま本位の営業活動の徹底についての指導・教育を行ってまいりましたが、上記の募集品質問題の発生を踏まえ、お客さま本位の理念に基づく行動規範等を策定し、郵便局等の営業現場まで浸透させるための研修を実施するなど、全社を挙げて、より一層のコンプライアンスの強化に取り組んでおります。しかしながら、これらの指導・教育が十分に行われない、又は十分に行われたとしても効果を発揮しないこと等により、同社従業員による不適正な募集活動などの法令等の違反が発生した場合、特に当社が、日本郵便株式会社の従業員による不適正な活動の実態を適時かつ適切に把握することができていない場合には、当社グループの社会的信用、業務運営及び業績に影響を及ぼす可能性があります。

このほか、当社グループにおいては、従来から「コンプライアンス・プログラム」を策定し、当社役員への定期的なコンプライアンス研修、情報管理の徹底、犯罪防止・マネー・ローンダリング対策の強化等を通じ、法令遵守の徹底を図っておりますが、役員による作為若しくは不作為による法令等の違反が発生した場合、又は法令等の違反を防止するための対策が効果を発揮しなかった場合には、当社グループの社会的信用及び業務運営に影響を及ぼす可能性があります。また、当社は膨大な保険契約や業務委託・物品購入等の契約を締結していますが、契約の相手方による詐欺的行為の被害を受けた場合、反社会的勢力との契約を締結した場合等には、当社グループの社会的信用及び業務運営に影響を及ぼす可能性があります。さらに、当社グループは、従業員、代理店、業務委託先、保険契約者等による詐欺その他の不正による潜在的な損失リスクにさらされております。当社の営業職員及び代理店は、保険契約者との対話を通じて、保険契約者の個人情報及び家計情報を熟知しており、違法な販売手法、詐欺、なりすまし、個人情報の紛失・漏えい又は不適切な利用等が発生してしまう可能性は否定できません。当社はこのような違法行為等を未然に防止し、又は発見するための対策を講じておりますが、当社の取り組みがこれらを排除できない場合には、当社グループの社会的信用及び業務運営に影響を及ぼす可能性があります。

(2) 事業戦略・経営計画が奏功しないリスク

当社は、募集品質問題等の反省を踏まえ、お客さまから真に信頼される企業へと再生し、持続的な成長を目指すため、「信頼回復に向けた取り組みの継続」、「事業基盤の強化」、「お客さま体験価値の向上」、「ESG経営の推進(社会課題の解決への貢献)」、「企業風土改革・働き方改革」、「ガバナンスの強化・資本政策」に取り組むことを基本方針とした中期経営計画をはじめとする事業戦略・経営計画を策定しておりますが、これらに含まれる施策の実施については、本「事業等のリスク」に記載された各種のリスクが内在しております。また、将来において、当社による上記施策の実施を阻害するリスクが高まる又は新たなリスクが生じる可能性もあります。

さらに、これらの事業戦略・経営計画は、市場金利、外国為替、株価、事業環境、法制度、一般的経済状況、新しい営業体制のもとでの当社及び日本郵便株式会社の従業員の活動状況、中期経営計画期間中の日本郵政株式会社による当社株式の早期処分に伴う新規業務に関する上乗せ規制の緩和などの多くの前提を置き、それらに基づいて作成されておりますが、かかる前提どおりとならない場合には、当該計画における目標を達成できない可能性があります。

当社は、法令上可能な限りにおいて、新たな収益機会を得るため新規業務への参入を行うことがありますが、当社グループの信頼が回復途上にある状況では、新規業務への参入が困難となる可能性があります。加えて、2021年5月に公表した当社による自己株式取得等(以下「本自己株式取得等」といいます。)により、日本郵政株式会社が有する当社議決権の所有割合が50%を下回ったことから、新商品の販売開始にあたって郵政民営化法に基づく認可手続きは不要となり、届出制へと移行したため、新商品の投入スピードの向上が今後は見込まれるものの、当社が届出を適時適切に行うことができない、金融庁による保険業法上の認可が得られないこと等により、新商品を予定通りに販売できない可能性や、新商品を販売した場合であっても、商品性が市場ニーズにマッチしない、営業体制が確保できない、予想を超える外部要因等により収益が確保できない等、当該商品が当初想定した成果をもたらさない可能性があります。このような結果、当社グループの業績及び財政状態に影響を及ぼす可能性があります。

さらには、中期経営計画期間において、デジタルトランスフォーメーション(DX)推進等をはじめ、当社全体で約2,500億円規模の投資を行うこととしております。これらの投資は減価償却等を通じて今後数年間にわたり費用化されるとともに、その管理・維持には相当程度のコストが生じる見込みであります。投資額やコストに見合った成果が得られない場合には、当社グループの経営成績及び財政状態に重大な影響を及ぼす可能性があります。

中期経営計画に掲げた各種施策のうち、当該計画における目的の達成にあたり特に重要なリスクの存在が認められる他の事項は以下のとおりであります。

当社の企業風土又は組織文化に関するリスク

上記「(1) 募集品質・コンプライアンスに関するリスク 保険募集プロセスにおける品質確保に関するリスク」に記載の募集品質問題に係る事案の事実関係及び原因等の究明に関して、「かんぽ生命保険契約問題 特別調査委員会」が2019年12月18日付けで公表した調査報告書では、当社グループにおいて、「リスク事象を探知した際の原因追究・解決の先送り」、「問題の矮小化」並びに「部門間の横での連携不足及び上意下達のもとでの情報伝達の目詰まり」といった企業風土又は組織文化が従前から存在してきたことが指摘されていました。当社グループでは、業務改善計画に基づき、経営陣主導のもと、健全な企業風土の醸成に取り組んでおり、中期経営計画においては、社員一人ひとりがやりがい(ES)を感じながら、会社とともに成長できる企業を目指してまいります。かかる取り組みが奏功しない、又は奏功するまでに想定以上の時間を要する場合には、類似の事案が再発するなど、当社グループの社会的信用、業績及び財政状態に影響を及ぼす可能性があります。

人材の確保・育成に関するリスク

当社グループは、生命保険会社としての業務遂行のため、保険営業、保険数理、資産運用、リスク管理等各分野において安定した事務遂行と高い専門性を有する有能で熟練した人材を必要としております。加えて、昨今のデジタル技術の進化・普及に伴い、当社のDX推進を担う人材の確保・育成も喫緊の課題と認識しております。しかしながら、有能で熟練した人材は限られており、かつ、当社グループは人材の確保及び採用において他社等と競合しているため、有能で熟練した人材の採用又は育成及び定着を図ることができない可能性があります。

当社グループでは、中期経営計画において、社員一人ひとりがやりがい(ES)を感じながら会社とともに成長できる企業を目指すとの方針の下、経営陣と社員のコミュニケーションの活性化、多様なキャリア形成の支援及びマネジメント力の強化、人事評価制度の高度化に取り組むとともに、自律的な改善活動の推進やテレワークの定着化などによる多様で柔軟な働き方を実現する働き方改革に取り組んでまいります。

また、新しいかんぽ営業体制を構築し、確かな募集品質に基づく質を伴った営業活動により生命保険のご提案及びアフターフォローへ専念するコンサルタントを当社が直接責任をもってマネジメントする体制を整備するとともに、コンサルタント社員一人ひとりのスキルに応じた研修やサポート体制の整備等に取り組んでまいります。

さらに、日本郵政グループ一体での総合的なコンサルティングサービスの実現のために、引き続き、当社営業関係職員の育成とともに、日本郵便における郵便局職員の育成にも取り組んでまいります。

以上の取り組みにより、従業員のモチベーションや満足度の向上、退職者数の抑制を図ることで、中期経営計画に掲げる再生と持続的成長の実現に向けた土台を構築していくこととしておりますが、これらの取り組みが奏功しない、あるいは奏功するまでに想定以上の期間を要する等の場合には、当社グループの競争力の相対的な低下を招き、結果として、当社グループの業務運営、業績及び財政状態に影響を及ぼす可能性があります。

新しいかんぽ営業体制の構築に関するリスク

当社は、中期経営計画において、お客さまの多様な保障ニーズに対応した保険サービスを提供していくため、コンサルタントの保険専業での活動・お客さま担当制の導入・活動拠点の集約等を通じ、専門性と幅広さを兼ね備えた新しいかんぽ営業体制を構築し、日本郵政グループ一体での総合的なコンサルティングサービスを実現することとしておりますが、かかる新体制下での処遇やマネジメント態勢等に対して管理者・コンサルタント・郵便局窓口職員の理解が得られないこと等により、保険募集に対するモチベーションが低下する場合や、従来の営業体制からの移行がうまくいかない場合は、当該計画における目標を達成できず、当社グループの業務運営、業績及び財政状態に影響を及ぼす可能性があります。また、新しいかんぽ営業体制の構築にあたっては、営業活動の量及び成果に拘わらず、コンサルタントの人件費等を当社が負担することになりますが、かかる費用に見合った成果が得られない場合には、当社グループの業績及び財政状態に影響を及ぼす可能性があります。

(3) ビジネスモデル、当社特有の規制に関するリスク

商品の集中、顧客構成に関するリスク

当社の取り扱う商品は、個人向け生命保険、とりわけ養老保険・終身保険などの貯蓄性商品に集中しておりますが、国内の雇用水準及び家計水準、代替商品であるその他の商品に対する相対的魅力、保険会社の財務健全性、社会的信用に対する一般的な認識、出生率及び高齢化といった日本の人口構成に影響を与える長期的な人口動態等の要因が、新規契約数や既存契約の消滅率に影響を及ぼしているほか、長引く低金利環境等により、貯蓄性商品の貯蓄としての魅力が低下しております。

また、当社の顧客基盤は中高年層及び女性の比重が高く、青壮年層の割合が相対的に低くなっております。

当社は、下記「郵政民営化法に基づく法規制に関するリスク」における一定の制約の下、青壮年層を含めたあらゆる世代のお客さまの保障ニーズにお応えする保険サービスの開発や、DX推進とともにお客さま体験価値(CX)を最優先とするサービス提供体制の構築を目指しておりますが、これらが想定どおりに進捗しない場合には、中長期的な商品・販売戦略に影響を及ぼす可能性があります。

固定的事業費負担に関するリスク

上記「(1) 募集品質・コンプライアンスに関するリスク 保険募集プロセスにおける品質確保に関するリスク」に記載のとおり、募集品質問題等の発生により、新契約の獲得及び保有契約の維持は厳しい状況となっております。一方で、当社の固定的事業費には、日本郵便株式会社に委託している保険料の収納や保険金の支払事務等の対価として支払う委託手数料(維持・集金手数料の一部)や、郵政管理・支援機構への拠出金など、営業活動量に左右されずに発生する当社特有の経費が一定程度含まれることから、かかる保有契約の減少見通しに連動して直ちに固定的事業費を削減することができない可能性があります。そのため、お客さまからの信頼を回復すべく、各種取り組みを実施しておりますが、これらの取り組みが奏功せず、新契約の獲得が計画通りに進まない又は既存の契約を維持できない等により、保有契約が減少する場合には、当社商品及びサービスの収益性の低下を通じ、当社グループの業績、財政状態及びEV等の指標に影響を及ぼす可能性があります。

郵政民営化法に基づく法規制に関するリスク

当社は、郵政民営化法及び関係政省令の下、金融庁及び総務省の監督下にあります。また、郵政民営化法により、内閣に設置された郵政民営化推進本部が運営する郵政民営化委員会から意見を述べられる場合があるとともに、他の日本の生命保険会社にはない業務制限規制が課されております。主な規制項目として、被保険者一人あたりの加入可能な保険金額に上限があること、保険会社等の子会社化が禁止されていること、新商品の開発や新たな資産運用手段を実施するにあたっては内閣総理大臣及び総務大臣への届出が必要であり、当該業務を行うにあたっては他の生命保険会社との適正な競争関係及び利用者への役務の適切な提供を阻害することのないように特に配慮しなければならないこと等があります(以下「上乗せ規制」といいます。かかる規制の詳細については「第1 企業の概況 3 事業の内容 (参考) 郵政民営化法による特例措置」に記載のとおりであります。)。これらの規制により、将来的に当社の競争力や収益機会がさらに制限された場合には、当社グループの業務運営に影響を及ぼす可能性があります。

(4) 事業環境等に関するリスク

経済環境の変動に伴うリスク

当社グループが行う事業は、その収益の多くが日本国内において生み出されるものであるため、国内の景気や世帯収入の動向などが、当社グループの行う事業に影響を及ぼす可能性があります。近年は、国内及び海外経済の不確実性や金融市場の変動の影響が懸念されております。また、長期にわたる少子化の影響を受け、国内の総人口及び労働人口の継続的な減少も予測されております。さらに、足下では、新型コロナウイルス感染症の感染拡大に伴う緊急事態宣言の発出等により経済活動全体に影響が生じています。これらの経済情勢等の動向は当社グループの業務運営に影響を及ぼす可能性があります。

競合他社との競争に関するリスク

当社は、日本の生命保険市場において、国内生命保険会社、外資系生命保険会社、各種協同組合等との激しい競争に直面しております。近年は、特に、商品内容・ラインアップ、販売チャネル、保険料水準等に関して、当社より優位に立っている会社もあります。また、統合や再編、異業種との提携等により、又は新技術等(FinTechやサービスの自動化・AI化やDX推進など)を応用した魅力的な商品・サービスの開発により、競合他社が今後より高い競争力を備える可能性もあります。さらに、当社が業務範囲を拡大した場合や、当社を取り巻く規制緩和、新規参入等に伴い市場構造に変化が生じた場合に、現時点では競合関係にない会社との競合関係が新たに生じる可能性もあります。以上のような競合他社の動向等を踏まえ、当社は、中期経営計画において、事業基盤の強化に向けた日本郵政グループ一体での総合的コンサルティングサービスの実現に向けた「新しいかんぽ営業体制の構築」、あらゆる世代のお客さまの保障ニーズにあった「保険サービスの充実」、DX推進による「事業運営の効率化」、新資本規制の導入を見据えた「資産運用の深化・高度化」とともに、お客さまに感動いただけるサービスによる「お客さま体験価値(CX)の向上」などに取り組むこととしておりますが、これらの取り組みが競合他社に劣後した場合には、当社の競争力に影響を及ぼす可能性があります。

日本の人口動態に関するリスク

1970年代半ば以降、日本の出生率は総じて徐々に低下する傾向にあり、現在は世界で最低の水準にあります。これらの結果、15歳から64歳までの人口は減少傾向が続いており、この傾向が、日本国内における生命保険の総保有契約高の減少の主要な要因であると考えております。また、国立社会保障・人口問題研究所の推計によれば、15歳から64歳までの人口は、今後も減少し続けるであろうと予測しております。こうした見通しの下、当社は、人口減少や公的医療費の増加等の社会的課題を踏まえ、健康増進サービスやデジタルマーケティングの推進、青壮年層等を含むお客さまニーズにマッチした保障性商品等の開発等の検討を進めてまいりますが、お客さまニーズにマッチしたサービスの提供や商品開発ができない場合には、当社グループの業務運営、業績及び財政状態に影響を及ぼす可能性があります。

(5) 日本郵便との関係に関するリスク

ユニバーサルサービスの提供に関するリスク

日本郵便株式会社は、郵政民営化法上のユニバーサルサービスに係る規定を遵守するため、当社と生命保険募集・契約維持管理業務委託契約及び保険窓口業務契約を締結して当社の保険代理業務を受託し、全国の各郵便局において、当社の商品及びサービスを提供しております(かかる契約の詳細については「4 経営上の重要な契約等」に記載のとおりであります。)。特に、保険窓口業務契約は、期間の定めのない契約であり、本契約に定める特段の事情がない限り当社から一方的に解除することはできないこととされており、また当社の定款上、当社は日本郵便株式会社との間で、保険窓口業務契約を締結する旨の規定が存在し、当該契約を終了させる場合には当社の定款変更が必要となります。したがって、当社が日本郵便株式会社との間の保険窓口業務契約を終了させるには、これらの手続等を充足する必要があります。

このように、当社が、ユニバーサルサービスの提供義務を負う日本郵便株式会社との間で、解除することが困難な保険窓口業務契約を締結していることで、日本郵便株式会社がユニバーサルサービスを提供する上での関連保険会社としての地位を維持する契約上の義務を負うため、当社の柔軟な事業展開が困難となる可能性があります。また、今後ユニバーサルサービスの確保に関する政府の施策、法令や規制等の改正等の内容によっては、当社グループの業務運営や業績及び財政状態に影響を及ぼす可能性があります。

また、2018年12月1日付けでの独立行政法人郵便貯金・簡易生命保険管理機構法の一部を改正する法律の施行により、従来は日本郵便株式会社と関連銀行・関連保険会社との間の契約に基づく委託手数料により賄われていた郵便局ネットワーク維持に要する費用のうち、ユニバーサルサービス確保のために不可欠な費用(日本郵便株式会社が負担すべき額を除く)は、同法に基づき、2020年3月期から、当社及び株式会社ゆうちょ銀行からの拠出金を原資として郵政管理・支援機構から日本郵便株式会社に交付される交付金で賄われることとなっております。この点、拠出金・交付金の額の算出に必要な当該不可欠な費用は、直近の郵便局ネットワークの維持の状況を基礎とした以下の費用の合計額として算定されるものであり、最終的には関係法令に基づき郵政管理・支援機構が算定するため、当社の意向が反映されるものではありません(なお、当該不可欠な費用及び交付金・拠出金の算定等に係る郵政管理・支援機構の事務費用は、郵便窓口業務、銀行窓口業務、保険窓口業務において見込まれる利用者による郵便局ネットワークの利用の度合等に応じて按分され、保険窓口業務に係る按分額を当社が拠出金として拠出することとなり、2021年3月期に当社が支払った拠出額は560億円です。)。

- ア 郵便局ネットワークを最小限度の規模の郵便局により構成するものとした場合における人件費、賃借料・工事費その他の郵便局の維持に要する費用、現金の輸送及び管理に要する費用、固定資産税・事業所税
- イ 簡易郵便局で郵政事業に係る基本的な役務が利用できるようにすることを確保するための最小限度の委託に要する費用

当社は、日本郵便株式会社がユニバーサルサービスを提供する上での関連保険会社として、当該拠出金を拠出する必要があり、郵政管理・支援機構により算定された当該不可欠な費用の額が、当社の想定よりも多額である場合又は郵便局ネットワークの使用により当社グループが受ける利益と比較して多額である場合には、当社グループの業務運営や業績及び財政状態に影響を及ぼす可能性があります。

日本郵便株式会社への委託手数料等に関するリスク

当社は、日本郵便株式会社と締結している生命保険募集・契約維持管理業務委託契約、保険窓口業務契約等及び代理店手数料規程等に基づき、日本郵便株式会社に対して委託手数料を支払っておりますが、その一部には、日本郵便株式会社が当社に提供する業務に必要な経費単価に郵便局数等に乗じて算定するものや、保有契約の維持管理のための活動に応じて加算されるものが含まれており、当社からの委託業務に基づき発生する費用に応じて増加する可能性があります。

当社は、募集品質問題の発生を受け、2021年3月期から、契約の継続及び募集品質の向上を一層強化する観点から、一部手数料率等の見直しを行っており、今後も各年度における当社グループの事業戦略と整合させながら、適切なインセンティブの仕組みの導入を検討する場合があります。インセンティブの仕組みを含めた委託手数料体系の設定を適切に行わなかった場合には、募集品質の向上に関する当社の取り組みが不十分と評価され当社への信用がさらに毀損する可能性や、新契約の獲得又は保有契約の維持に影響を及ぼす可能性があります。なお、2022年3月期においては、2021年3月期に引き続き、販売実績に対するボーナス手数料の追加は行わず、募集品質の向上に対するインセンティブの仕組みを実施しております(委託手数料の詳細については、「4 経営上の重要な契約等(参考)日本郵便株式会社に支払う委託手数料」に記載のとおりであります。)

郵便局ネットワークへの依存に関するリスク

当社の商品及びサービスの提供は、郵便局ネットワークに大きく依存しております。

近年はコミュニケーション手段の多様化により、生活に必要な様々なサービスがインターネット等によって簡単に利用できるようになっており、さらに、新型コロナウイルス感染症の感染拡大等の影響等により、非対面サービスへのニーズが高まっております。加えて、募集品質問題の発生により、郵便局ネットワークに対するお客さまからの信頼は回復途上にあります。これらに伴う、郵便局数及び郵便局の利用者数又は利用頻度の減少により、郵便局ネットワークの販売力や魅力が損なわれる場合には、当社の新契約の獲得や既存契約の維持に影響を及ぼす可能性があります。

当社の商品及びサービスの提供の大部分は、業務委託先である日本郵便株式会社の従業員により行われております。そのため、日本郵便株式会社が優秀な人材を確保できない場合や、当社による日本郵便株式会社の従業員の保険業務に関する教育、特に新しい商品及びサービスに関する必要な知識の獲得のための教育が十分でない場合等においては、当社の商品及びサービスの提供が期待どおりに行われない可能性があります。

上記のとおり、商品・サービスの供給の大宗を郵便局ネットワークに依存している当社のビジネスモデルには様々なリスクが内在しております。当社は、これらのリスクの顕在化に備え、専門性と幅広さを兼ね備えた新しいかんぽ営業体制を構築し、日本郵政グループ一体での総合的なコンサルティングサービスを実現する取り組みを実施するとともに、郵便局ネットワークを補完又は一部代替する商品・サービスの提供手段を検討してまいりますが、これらの対応が奏功しない場合には、当社グループの業務運営に影響を及ぼす可能性があります。

重要なリスク

(6) 日本郵政との関係に関するリスク

日本郵政株式会社が議決権を保有することによる影響力及び他の一般株主との利益相反に関するリスク

日本郵政株式会社が有する当社議決権の所有割合は、本書提出日現在、本自己株式取得等により、49.9%程度まで低下しておりますが、日本郵政株式会社は、依然として、当社の役員の選解任、他社との合併等の組織再編、減資、定款の変更等の当社の株主総会決議の結果に重要な影響を及ぼす可能性があります。さらに、日本国政府は、本書提出日現在において、日本郵政株式会社の発行済株式総数の50.7%程度(自己株式を除く議決権割合は60.6%程度)を保有しております。

日本郵政株式会社は、下記「日本郵政グループとの人的関係及び取引関係に関するリスク」に記載の当社との業務委託関係その他の取引・契約関係等にあるほか、子会社等を通じて当社と競合し又は競合する可能性のある事業(当社以外の生命保険会社の商品の受託販売等)を行うなど、当社の一般株主と異なる利害関係を有しております。例えば、2018年12月19日に、日本郵政株式会社は、アフラック・インコーポレーテッド及びアフラック生命保険株式会社との間で、「資本関係に基づく戦略提携」に関する基本合意書を締結いたしました。この合意に基づき、日本郵政株式会社は、アフラック・インコーポレーテッドの普通株式の発行済株式総数の7%を取得したほか、がん保険に関する取り組みの再確認、新たな協業の取り組みの検討を行うこととしております。また、2021年3月12日に、日本郵政株式会社は、日本郵便株式会社及び楽天グループ株式会社との間で、物流、モバイル、DXなど様々な領域での連携を強化することを目的とした業務提携合意書を締結いたしました。この合意において、日本郵政株式会社は、保険分野での協業について検討を行うこととしております。これらの協業の取り組みについて、当社の認識する限り、現時点で具体的にその内容は決定しておりませんが、上記の協業に基づくアフラック生命保険株式会社の新商品の販売等が当社グループの業績等に影響を及ぼすなど、当社と日本郵政株式会社との間で協業項目の具体的な内容について意見の相違が生じ、当社又は当社の一般株主の利益と相反する可能性があります。また、日本郵政グループの利益やユニバーサルサービスの提供等の観点から議決権の行使等を行うなど、一般株主の利害と異なる議決権の行使その他の行為を行う可能性があります。

日本郵政グループとの人的関係及び取引関係に関するリスク

a. 日本郵政グループとの人的関係

本書提出日現在において、当社では、日本郵政グループの役員を兼任する役員が在職しております。そのうち、主な日本郵政グループの役員を兼任する役員は、下表のとおりとなっております。また、当社の経営会議（「第4 提出会社の状況 4 コーポレート・ガバナンスの状況等 (1) コーポレート・ガバナンスの概要 企業統治の体制の概要及び当該体制を採用する理由 b. 業務執行」に記載のとおりであります。）には、当社の常務以上の執行役を兼任している者を除き、原則、日本郵政株式会社の役員は出席していませんが、議題又は報告事項に応じて、出席が必要と当社が考える日本郵政株式会社の代表執行役に出席を要請することとしております。

氏名	当社における役職	主な日本郵政グループにおける役職	兼任の理由
千田 哲也	取締役兼代表執行役社長	日本郵政株式会社 取締役(非常勤)	グループの経営管理の実効性及び経営の効率性を高めるため
市倉 昇	取締役兼代表執行役副社長	日本郵政株式会社 常務執行役(非常勤)	国が資本金の2分の1以上を出資している法人である日本郵政株式会社として国会において当社に関する専門的な質問への答弁に対応するため
増田 寛也 (注)	取締役(非常勤)	日本郵政株式会社 取締役兼代表執行役社長	グループガバナンス強化のため

(注) 同氏は、日本郵政株式会社の子会社である、日本郵便株式会社及び株式会社ゆうちょ銀行の取締役(非常勤)も兼任しております。

当社の役員の状況については「第4 提出会社の状況 4 コーポレート・ガバナンスの状況等 (2) 役員の状況」に記載のとおりであります。

また、当社は、日本郵政株式会社並びにその子会社である日本郵便株式会社及び株式会社ゆうちょ銀行との間で、出向者を受け入れて人事交流を行っておりますが、このうち、当社において事業運営に重要な影響を及ぼす役職に就いている者はおりません。

b. 日本郵政グループとの取引

当社は日本郵政グループに属する他社との取引を行っております。当連結会計年度における主な取引は以下のとおりであります。

取引内容	取引先	金額 (百万円)	取引条件の決定方法等
ブランド価値使用料の支払	日本郵政株式会社	2,739	左記の取引に係る取引条件の決定方法等については、下記「c. 日本郵政株式会社に対するブランド価値使用料」に記載のとおりであります。
システム利用料の支払	日本郵政株式会社 日本郵政インフォメーションテクノロジー株式会社	2,144	システムの提供に係る必要経費に、他企業の利益率を考慮して設定した一定の利益率を乗じた金額を、当社、日本郵便株式会社及び株式会社ゆうちょ銀行が、システムの利用状況等に応じて負担。
代理店業務に係る委託手数料の支払	日本郵便株式会社	198,126	各契約の保険金額及び保険料額に、保険種類ごとに設定した手数料率を乗じて算定した募集手数料、保険料の収納や保険金の支払事務など、委託業務ごとに設定した業務単価に、業務量を乗じて算定した維持集金手数料等を支払。
郵便料金等	日本郵便株式会社	4,249	郵便料金については、約款に基づき、一般の顧客と同料金で利用。
日本郵便株式会社所有の建物の賃借	日本郵便株式会社	2,690	賃料については、積算法に準ずる方法により設定。共益費については、民間ビル相場に基づき設定することで妥当性を担保。
窓口端末機使用料の支払	株式会社ゆうちょ銀行	1,316	端末業務の取扱件数に応じて、当社と株式会社ゆうちょ銀行の分担割合を定めており、窓口端末機の保守費用のうち、当社の分担割合に応じた額を支払。

(注) 上記のほか、「(5) 日本郵便との関係に関するリスク ユニバーサルサービスの提供に関するリスク」に記載のとおり、郵便局ネットワーク維持に係る郵政管理・支援機構への拠出金の支払いが、2021年3月期において560億円あります。

なお、日本郵政グループに属する他社との取引条件の適切性を確保するため、新たに重要な取引を実施する場合及び既存の重要な取引条件を変更する場合に、社外取締役を含む取締役会で決議する態勢を整備しております。

c. 日本郵政株式会社に対するブランド価値使用料

当社は、「4 経営上の重要な契約等」に記載のとおり、日本郵政グループ内各社との間で、「日本郵政グループ協定」等を締結しております。

当該協定等に基づき、グループ運営を適切・円滑に行うために必要な事項や、法令等に基づき日本郵政株式会社による管理等が必要となる事項については、日本郵政株式会社との事前協議又は日本郵政株式会社への報告の対象とされております。また、当社は日本郵政株式会社から「かんぽ生命」等の商標の使用を許諾されるとともに、日本郵政株式会社に対し、日本郵政グループが持つブランド力を当社の事業活動に活用できることによる利益の対価として、ブランド価値使用料を支払っております。

当社が日本郵政グループに属することにより利益を享受するブランド価値は当社の業績に反映されるとの考え方にに基づき、当該利益が反映された業績指標である前年度末時点の保有保険契約高に対して、一定の料率(0.0036%)を掛けて算出しており、この料率は、重大な経済情勢の変化等、特段の事情が生じない限り変更しないこととしております。

なお、ブランド価値使用料は、当社が日本郵政グループに属している限り、継続して支払うこととなり、当社が日本郵便株式会社法に定める関連保険会社としての業務を行っている間は、日本郵政株式会社の当社株式の保有割合にかかわらず、当該使用料の支払義務が継続いたします。

これら協定等の終了又は見直し等により現在の条件での商標の使用ができなくなった場合や、重大な経済情勢の変化等の特段の事情に起因してブランド価値使用料の算定方法が変更された場合には、当社グループの事業、業績及び財政状態に影響を及ぼす可能性があります。

日本郵政株式会社による当社株式の追加処分に関するリスク

日本郵政株式会社が有する当社議決権の所有割合は、本書提出日現在、本自己株式取得等により、49.9%程度まで低下しておりますが、郵政民営化法上、日本郵政株式会社が保有する当社株式は、その全部を処分することを目指し、当社の経営状況及びユニバーサルサービスの提供への影響等を勘案しつつ、できる限り早期に処分するものとされており、日本郵政株式会社は、当社株式について、保有割合が50%以下となった以降も株式処分について検討を進める旨を公表しております。当社は、郵政民営化法に基づき、同業他社にはない上乗せ規制に服しておりますが(「第1 企業の概況 3 事業の内容 (参考) 郵政民営化法による特例措置」に記載のとおりであります。)、かかる規制は、()日本郵政株式会社が当社株式の全部を処分した場合、又は、()日本郵政株式会社が当社株式の2分の1以上を処分し、かつ、内閣総理大臣及び総務大臣が、他の金融機関等との間の適切な競争関係及び利用者への役務の適切な提供を阻害するおそれがないと認め、当該規制を適用しない旨を決定した場合に適用されなくなります。本自己株式取得等を受け、日本郵政株式会社は総務大臣に対し、当社株式の2分の1以上を処分した旨の届出を行っておりますが、上記()の決定には当局の裁量が存在するため、上乗せ規制がいつどのように撤廃されるかは、不透明な状況にあります。なお、上乗せ規制のうち、新商品の開発及び新たな資産運用手段を実施するにあたっての認可等、郵政民営化法第138条に定める業務の制限については、日本郵政株式会社が当社株式の2分の1以上を処分した旨を総務大臣に届け出た日以後は適用されないとされており、本書提出日現在において、かかる認可手続きは不要となり、届出制へと移行しております。この場合において、当社が各業務を行おうとするときは、その内容を定めて、内閣総理大臣及び総務大臣に届け出なければならないとされており、また、業務を行うにあたっては他の生命保険会社との適正な競争関係及び利用者への役務の適切な提供を阻害することのないよう特に配慮しなければならないとされております。

今後の日本郵政株式会社による当社株式の売却の時期、売却の規模等は未確定ですが、将来、当社株式の追加的な売却が行われ、又はかかる売却により市場で流通する当社株式の数が増え需給が悪化すると認識が市場で広まった場合には、当社株式の流動性及び株価形成等に影響を及ぼす可能性があります。逆に、当社株式の処分に係る郵政民営化法の定めの変更、株式市場の動向等により日本郵政株式会社による当社株式のさらなる売却が予定どおりに進まない場合には、上乗せ規制の撤廃が行われず、日本郵政株式会社及び当社が期待する経営の自由度の拡大等が実現しない可能性もあります。

加えて、日本郵政株式会社による当社株式の売却に伴い、当社が日本郵便株式会社との間で締結している生命保険募集・契約維持管理業務委託契約、保険窓口業務契約、その他の契約の条件が当社に不利な内容に変更された場合や、当該契約が終了した場合は、当社が郵便局ネットワークを利用できなくなるなど、当社の事業を従前どおり維持するために莫大なコストと時間等が必要となり、当社グループの事業、業績及び財政状態に影響を及ぼす可能性があります。また、当社が日本郵政グループとの間で締結している日本郵政グループ協定及び日本郵政グループ商標管理協定、並びに当社が日本郵政株式会社との間で締結している日本郵政グループ運営に関する契約及びグループ商標管理契約について、当社が関連保険会社に該当しないこととなり協定や契約そのものを適用しないこととなった場合には、当社グループの事業、業績及び財政状態に影響を及ぼす可能性があります。

さらに、当社は、日本国政府その他の公的機関から何らの保証その他の信用補完を受けておりませんが、日本郵政株式会社が当社の親会社ではなくなることに伴い、当社と日本国政府との関係が弱まった場合には、顧客等が、当社の経済的信用力が低下したという誤認や錯誤を有することとなる可能性があります。実際の当社の経済的信用力とは無関係であるにもかかわらず、かかる誤認や錯誤が社会に広く伝播した場合等においては、従業員採用活動への悪影響や、顧客その他の取引先による取引停止、取引量の減少、保険契約の解約、当社にとって不利な取引条件の変更等を誘発する可能性があります。

(7) 資産運用に関するリスク

国内金利に関する市場リスク

当社の資産構成においては、円金利資産の割合が高く、当社の契約者に対する債務のデュレーションが運用資産より長期であることから、資産と負債のデュレーションのミスマッチによる国内金利の変動リスクを有しております。

2016年2月の日本銀行によるマイナス金利政策導入以降、低金利環境が継続しておりますが、当社が既に保有している保険契約の予定利率は変わらないことから、当初想定していた運用収益が確保できない、あるいは逆ざや(資産運用ポートフォリオの平均運用利回りが既契約の責任準備金の積立てに用いた予定利率を下回る現象)となる可能性があります。

一方、国内金利が現在の水準より上昇した場合には、資産運用利回りが上昇することにより、利息収入などの収益が向上するものの、債券価格の下落により、評価損・減損損失や売却損等が発生する可能性があります。また、保険契約者がより高い収益を得られる別の金融商品へ資金を移動させることにより、保険契約の解約が増加する可能性があります。

以外の市場リスク

当社は外貨建資産を保有しており、その一部については、為替リスクをヘッジするため為替予約をしております。当社の保有する外貨建資産に係る為替リスクがヘッジされていない部分について、為替相場の変動が発生した場合や、為替リスクをヘッジしていたとしても、国内外の金利差拡大によりヘッジコストが高まり、これまでの条件でロールによる為替予約が出来なくなった場合には、当社グループの業績及び財政状態に影響を及ぼす可能性があります。

また、外国金利の変動により、当社の保有する外国証券の価値が下落した場合には、当社グループの業績及び財政状態に影響を及ぼす可能性があります。

さらに、当社において、国内外の経済状況又は市場環境の悪化や低迷等によって、保有している株式の価格が下落した場合には、保有株式に評価損・減損損失や売却損等が発生し、当社グループの業績及び財政状態に影響を及ぼす可能性があります。また、オルタナティブ運用などの資産運用の多様化が、期待した結果を生まない可能性があります。

信用リスク

当社グループの取引先・投資先・当社が保有する有価証券の発行者において、国内外の景気動向や特定の業種を取り巻く経営環境の変化、不祥事の発生、国家間紛争等その他不測の事態により、財政状態が悪化した場合には、信用リスク及び与信関係費用が増加し、又は当社が保有する有価証券の価値が下落すること等により、当社グループの業績及び財政状態に影響を及ぼす可能性があります。また、外国公社債運用などの資産運用の多様化が、期待した結果を生まない可能性があります。

上記 ~ のリスクに備えて、当社では、保険契約の引受けによって生じる負債に見合った運用資産を適切に管理し、損益の安定を図る目的で、資産と負債のバランスを考慮してリスクコントロールを行う、ALM(Asset Liability Management：資産・負債の総合的な管理)及び財務健全性の維持を軸にしたERM(Enterprise Risk Management：統合的リスク管理)の高度化に向けた取り組みを継続しております。また、定期的にストレステストを実施し、ストレス事象発生時の対応力を検証するとともに、特に運用資産の多様化にあたっては、審査やモニタリングの体制を強化しています。しかしながら、そうした対応が奏功しないあるいは当社のALMによって対処可能な程度を超えて市場環境が大きく変動した場合には、当社の業績及び財政状態に影響を及ぼす可能性があります。

(8) サイバー攻撃に関するリスク

当社は、サイバー攻撃に対応するため、防御・検知の仕組みを組み合わせた多層防御のリスク対策を実施しております。

しかしながら、日々高度化・巧妙化するサイバー攻撃によって、当社の情報システムが機能しなくなり業務に多大な影響が生じることとなった場合、影響範囲の調査・分析、復旧及び再発防止に要する時間と費用が生じることや当社グループの社会的信用が失墜すること等により、当社グループの業績及び財政状態に影響を及ぼす可能性があります。

(9) 情報漏えいリスク

当社グループは、事業を行う上で、当社が直接に又は当社の代理店である日本郵便株式会社を通して、大量の情報を取得し保有しております。この情報には、保険契約者等の個人や法人のお客さまの情報のほか、業務上知り得た様々な内部情報が含まれます。その中でも、個人情報(「行政手続における特定の個人を識別するための番号の利用等に関する法律」に定める個人番号も含まれます。以下同じ。)については、個人情報の保護に関する法律をはじめとする関係法等に基づき、適切な取扱いが求められております。特に、近年、企業・団体が保有する個人情報の漏えい・紛失等が発生するケースが多発しており、より厳格な管理が要求されております。

当社グループでは、プライバシーポリシーを策定するとともに、情報管理に関する規程等を整備し、厳正な情報管理に努めております。また、働き方改革として、在宅勤務を推進することにあわせて、情報管理に関する注意喚起等を徹底しております。

しかしながら、従業員(退職者を含む。)、代理店、業務委託先又はその他の者により、当社が保有する個人情報やその他重要な情報が外部に漏えい等し、損害賠償請求や行政調査、指導又は処分を受けることとなった場合、かかる事案に対応するための時間及び費用が生じること、また、当社グループの社会的信用が失墜すること等により、当社グループの業績及び財政状態に影響を及ぼす可能性があります。

(10) 風評・風説等に関するリスク

当社グループが行っている事業全般に対する風評・風説が、報道機関・市場関係者への情報伝播、インターネット上の掲示板やソーシャル・ネットワーキング・サービスへの書き込み等により拡散し、報道機関により否定的報道が行われる場合には、当社グループが提供するサービスの公益性、事業規模、社会における認知度・注目度等を背景に、当該風評・風説、報道等が事実に基づくか否かにかかわらず、顧客や市場関係者等から否定的理解・認識をされ、又は強い批判がなされる可能性があり、それにより、商品、サービス、事業のイメージ・社会的信用がさらに毀損し、当社グループの事業、業績及び財政状態に影響を及ぼす可能性があります。

(11) 保険料設定に関するリスク

当社は、保険の種類及び内容、契約時の被保険者の年齢、性別、保険金額等を考慮して、次に掲げる計算基礎率(予定死亡率、予定利率、予定事業費率)等に基づいて保険料を設定しております。

予定死亡率	過去の統計をもとに、性別・年齢別の死亡者数を予測し、将来の保険金の支払等に充てるために必要な保険料を設定いたします。この計算に用いる予測された死亡率を予定死亡率といいます。
予定利率	資産運用による一定の収益を予め見込み、その分を割り引いて保険料を設定いたします。この割引率を予定利率といいます。
予定事業費率	保険会社の事業運営上必要な経費を予め見込んで保険料を設定いたします。この割合を予定事業費率といいます。

保険契約においては、実際の死亡率が事前に設定した予定死亡率を超過した場合、実際の運用利回りが事前に設定した予定利率を下回った場合、実際の経費が事前に設定した予定事業費を超過した場合には、保険期間中の保険料等の受取総額を、保険金・経費等の支払総額が上回るにより損失が発生し、当社グループの業績及び財政状態に影響を及ぼす可能性があります。

(12) 大規模災害等の発生に伴うリスク

当社は、日本全国に営業網を有して生命保険業を営んでおります。このため、地震、噴火、津波、台風、洪水、大雪等大規模災害、新型インフルエンザ等の感染症の大流行、テロリズム、国家間紛争等の人的災害、水道、電気、ガス、通信・金融サービス等に係る社会的インフラの重大な障害や混乱等が発生した場合には、以下のような事態が発生する可能性があります。

- ・当初の想定を超える保険金の支払い、又は保険契約解約の発生
- ・新規の保険営業機会の減少や保険ニーズの低下による収入保険料の減少
- ・大規模感染症の拡大に伴う外出自粛要請の発令等による経済活動の停滞と、金融市場におけるリスク回避志向の高まりによる保有株式等の価値の毀損
- ・当社役職員・関係職員の被災・罹患あるいは災害拡大防止に伴う出勤者の減少による業務の停止又は停滞など正常な業務運営体制の確保の困難、事業継続・復旧のための費用の発生
- ・当社グループの本社、支店その他の設備や施設の損壊による業務の停止又は停滞と、事業継続・復旧のための費用の発生
- ・非常時における社会的要請等を踏まえた特別の取扱いやサービスの設定及びその適用事例が当初想定を超えて発生することによる損失の発生

当社では、保険金支払に備えて保険業法上の基準に従って危険準備金を積み立てるほか、十分な資金流動性の確保に努めております。また、万一の際に、保険会社として保険金支払などの重要な業務を確実に実施できる体制を確保するための業務継続計画を策定し、平時から定期的に危機管理委員会や防災訓練等を実施し、全役職員の危機管理意識向上を図るとともに、災害への対応状況を確認しています。また、危機発生時には危機管理委員会を中心に適切かつ迅速な対応をとる体制としております。

しかしながら、そうした対応が奏功しない、あるいは想定以上の災害が発生し、前述の事象が発生、拡大、長期化する場合には、当社グループの業務運営、業績及び財政状態に影響を及ぼす可能性があります。

(新型コロナウイルス感染症への対応について)

当社グループでは、新型コロナウイルス感染症対策として、政府・自治体からの要請等に従い感染防止に努めております。さらに、新型コロナウイルス感染症の感染拡大に伴う保険金支払や資産運用への影響等についても分析しております。

しかしながら、当社役職員の感染者の増大あるいは感染拡大防止に伴う出勤者の減少による業務の停滞など正常な業務運営体制の確保が困難となる場合があるほか、新型コロナウイルス感染症の感染拡大が国内外で長期間にわたり続いた場合は、国内及び海外経済へ深刻な影響を及ぼすことが予想されるほか、想定を超える保険金等の支払いが発生する可能性があり、当社グループの業務運営、業績及び財政状態に影響を及ぼす可能性があります。

(13) 気候変動に関するリスク

当社は、気候変動によるリスクと機会を認識し、2019年4月にTCFD(Task Force on Climate-related Financial Disclosures)の提言へ賛同を表明しており、これまでの気候変動に関する取り組みを一層推進するとともに、情報開示の充実を図っております。

気候変動は、当社の業績及び財政状態に影響を及ぼす可能性があり、その影響を評価するためのシナリオ分析手法を検討しております。

なお、気候変動による生命保険事業への影響としては、自然災害等の被害が増加することによる保険金等支払額の増加、平均気温上昇や異常気象の健康への影響による中長期的な死亡率や罹患率の変化を、資産運用への影響としては、自然災害等の被害の増加に伴う投資先企業の損失拡大による投融資資産の価値毀損、低炭素社会への移行に伴う制度変更、規制強化、消費者選好の変化の影響による投融資先企業の価値棄損を認識しております。

また、資産運用では、2019年4月に策定したESG投資方針に基づき、投資プロセスへのESG要素の組み込みやエンゲージメント等を考慮したESG投資を行っております。また、今後、排出量を踏まえたポートフォリオの管理方法を検討するため、投資先の温室効果ガス排出の測定を行ってまいります。

上記のとおり気候変動に関する各種取り組みを推進しておりますが、これらの対応が不十分と評価された場合には、当社グループの資本市場における評価その他社会的な評価の低下につながる可能性があり、当社グループの事業、業績及び財政状態並びに当社の株価に影響を及ぼす可能性があります。

(14) 格付けの低下に関するリスク

当社は、株式会社格付投資情報センター(R&I)、株式会社日本格付研究所(JCR)、S&Pグローバル・レーティング・ジャパン株式会社(S&P)の各格付会社より信用格付けを取得しております。2021年3月末現在における信用格付けは、それぞれ「AA-」(保険金支払能力)、「AA」(保険金支払能力格付)、「A」(保険財務力格付け)となっており、当社の財務の健全性に対して一定の評価を得ているものと認識しております。募集品質問題の発生を受け、中期経営計画においては、お客さま本位の営業活動を第一に考えて信頼回復に努めてまいりますが、当社の業務運営の根幹である新契約の獲得、保有契約の維持並びに事業費の抑制などが計画どおりに進捗せず、当社の将来的な財務内容の見通しが悪化することにより、各社の信用格付けが引き下げられた場合には、当社グループの資本市場における負債性資金の調達当社グループに有利な内容で行えない可能性があるとともに、当社の業務運営に対する不安を想起させ、さらなる新規契約の減少又は既存契約の解約の増加等につながる可能性があります。

(15) 訴訟・行政処分等に関するリスク

当社グループは、事業の遂行に関して、訴訟、行政処分その他の法的手続が提起又は開始されるリスクを有しております。また、人事処遇や勤務管理などの人事労務上の問題、職場の安全衛生管理上の問題等に関連する訴訟等を、当社グループの従業員等から提起される可能性もあります。さらに、「(1) 募集品質・コンプライアンスに関するリスク 保険募集プロセスにおける品質確保に関するリスク」に記載のとおり、募集品質問題に関連して、保険契約者等から訴訟を提起される可能性があります。

当社に対する新たな訴訟が提起された場合、その解決には相当の時間及び費用を要する可能性があります。また、社会的関心・影響の大きな事象についての訴訟等が発生し、当社に対して損害賠償の支払いが命じられる等不利益となる判断がなされた場合には、当社グループの社会的信用、業務運営、業績及び財政状態に影響を及ぼす可能性があります。

上記以外のリスク

<リスク管理全般に関するもの>

(16) 法制度及び各種規制に関するリスク

当社は日本の生命保険会社であり、保険業法及び関連業規制の下、他の日本の生命保険会社と同様に、金融庁による監督下にあります。保険業法は、内閣総理大臣(金融庁長官に権限委任)に対して、免許取消しや業務停止、報告徴求、会計記録等に関する厳格な立入り検査の実施等、保険業に係る広範な監督権限を与えております。また、保険業法その他の法令等のうち特に重要なものに違反した場合等には、業務の全部若しくは一部の停止又は免許の取消しを命ぜられる可能性があります。

生命保険業免許は、当社の主要な事業活動の前提となっております。当該免許に期限はなく、当連結会計年度末現在、免許取消事由等に該当する事象は発生していないと認識しておりますが、当該事象が発生した場合には当社の事業活動に重大な影響を及ぼす可能性があります。

また、当社は、金融庁が日本の生命保険会社の健全性を判断する指標として定める、ソルベンシー・マージン比率と実質純資産額に基づく監督に服しております。2021年3月31日現在の連結ソルベンシー・マージン比率は1,121.2%であり、法令上の規制比率に比べ相当程度高い水準を確保しておりますが、近時の金融市場の状況に対応した収益追求資産の増加により、低下する傾向にあります。これが200%を下回った場合には、内閣総理大臣による早期是正措置が発動される可能性があり、当社グループの業務運営、業績及び財政状態に影響を及ぼす可能性があります。

加えて、IAIS(International Association of Insurance Supervisors: 保険監督者国際機構)は、2019年11月にコムフレーム(国際的に活動する保険会社グループ(以下「IAIGs」といいます。))に対する共通の監督枠組み)を採択し、その一部であるIAIGsに対する保険資本基準(ICS)について2020年から5年間のモニタリングを行った後、2025年から規制資本要件として適用する実施計画を公表しております。金融庁は、この議論に沿った国内各社に対する新たな規制の導入を検討しておりますが、新たな規制は経済価値に基づくものであり、現行の規制とは大きく異なることが予想されます。このように新たな規制や基準等が導入された場合には、これらに含まれる制約が、当社グループの事業、業績及び財政状態に影響を及ぼす可能性があります。

さらに、国際会計基準審議会は、2020年6月に国際財務報告基準(以下「IFRS」といいます。)第17号「保険契約」の修正を公表し、発効日を2023年1月1日以後開始の事業年度としております。当該基準は保険契約を経済価値で評価するため、毎期の変動が純資産に影響を及ぼす可能性があります。今後、日本の法定会計の変更等により、IFRS又は同基準に準じる基準を当社グループの会計基準において適用する場合には、当社グループの事業、業績及び財政状態に影響を及ぼす可能性があります。

そのほか、日本は、WTO(World Trade Organization: 世界貿易機関)の加盟国として「政府調達に関する協定を改正する議定書」を定めておりますが、この中で、公社を承継した会社は、この議定書に定められたルールが適用されるとされており、当社グループが物品等の調達を実施する場合には、WTOによる政府調達のルールを遵守する必要があります。当社グループの作為又は不作為により、これらのルールを遵守できなかった場合には、調達行為が成立しない、あるいは調達行為が遅れが発生する可能性があり、当初想定していた計画が実施できないなど、当社グループの社会的信用、業績及び財政状態に影響を及ぼす可能性があります。

当社グループは、上記の規制以外にも、保険法、犯罪による収益の移転防止に関する法律等、各種の規制の適用を受けており、その改正、その執行に関する政府方針の変更等が行われることにより、新たな対応、費用が発生するなど、当社グループの業務運営、業績及び財政状態に影響を及ぼす可能性があります。

(17) オペレーショナルリスク

当社グループが業務を遂行していく過程には、オペレーショナルリスクが存在し、内部及び外部の不正行為、労務管理及び職場環境面での問題発生、顧客本位の業務運営への対応が不十分であることによる信用失墜、自然災害による被災やシステム障害等に伴う事業中断及び不適切な事務処理、外部への情報漏えいの発生等が生じる可能性があります。特に、当社は郵便局ネットワークに大きく依存しており、そこでは当社の事業のみならず、銀行・物流のサービスも並行して提供されるため、これらのオペレーショナルリスクが顕在化する可能性が相対的に高く、当社グループの業務運営、社会的信用、業績及び財政状態に影響を及ぼす可能性があります。

システムリスク

当社グループは、当社が保有するシステムだけでなく、日本郵政株式会社、日本郵便株式会社及び株式会社ゆうちょ銀行が所有するシステム等も利用して、生命保険の募集及び管理業務を行い、また、全国の郵便局や当社の各種拠点等と通信を行っており、情報システムは、当社の事業にとって極めて重要な機能を担っております。

かかる情報システムには、地震、噴火、津波、台風、洪水、大雪、火災等の自然災害やテロリズム等の外的要因に加えて、人的過失、事故、停電、ハッキング、コンピュータウイルスの感染、サイバー攻撃、システムの新規開発・更新における瑕疵、通信事業者等の第三者の役務提供の瑕疵等により重大な障害や故障等が発生する可能性があります。こうしたシステム障害・故障等が生じた場合には、業務の停止・混乱及びそれに伴う損害賠償、行政処分、社会的信用の毀損、これらに対する対応や対策のためのコスト等が発生することにより、当社グループの事業、業績及び財政状態に影響を及ぼす可能性があります。

保険金の支払いに関するリスク

当社は、正確・迅速な保険金等のお支払いが生命保険会社の根幹業務であるとの認識の下、支払管理態勢の強化、お客さまサポートの充実に取り組んでおりますが、何らかの理由により、監督当局又は当社が支払管理態勢の強化が不十分であると判断した場合には、各種改善策を講じる可能性があり、当社グループの社会的信用、事業、業績及び財政状態に影響を及ぼす可能性があります。

(18) リスク管理の有効性に関するリスク

当社グループは、リスク管理に関する規程を定め、リスク管理態勢を整備し、保険引受リスク、資産運用リスク、市場流動性リスク、資金繰りリスク及びオペレーショナルリスクの全般の管理を実施しております。

しかしながら、当社グループのリスク管理は、過去の経験・データに基づいて構築されているため、将来発生するリスクを正確に予測することができず、新しい業務分野への進出や外部環境の変化等によりリスク管理が有効に機能しない可能性があります。

また、当社グループがリスク管理の方針及び手続を策定する際、参考又は前提とした情報が真実性、正確性、完全性又は合理性に欠ける場合には、リスク管理の有効性に悪影響を与える可能性があります。

さらに、当社グループの事業に内在するリスクを管理するためには、膨大な取引や事象の適切な記録、審査、調査等に係る方針及び手続の有効性や効率性等が重要ですが、かかる方針や手続が万全とは言えない可能性があります。

加えて、リスク管理の実施及びその遵守状況の監督は、当社グループ内部だけでなく、当社の商品及びサービスを提供する日本郵便株式会社における郵便局ネットワーク全体に対しても行う必要があります。郵便局ネットワークは、当社の商品及びサービスに加えて、株式会社ゆうちょ銀行の商品及び日本郵便株式会社の郵便・物流サービスも提供しているところ、約2万局の郵便局を有する郵便局ネットワークに対する実施・監督に困難又は落ち度が生じた場合には、当社によるリスク管理が機能せず、又は不十分となる可能性があります。

当社は、経営環境、リスクの状況などの変化に応じ、リスク管理態勢全般について随時見直しを行い、万全のリスク管理態勢を構築するよう努めておりますが、当社グループのリスク管理態勢が有効に機能しない場合や、欠陥が発生した場合等には、予期していない損失を被る可能性や、行政処分を受ける可能性があり、当社グループの社会的評価、事業、業績及び財政状態に影響を及ぼす可能性があります。また、当社は今後、必要な許認可等を取得の上、当社の商品及びサービスの内容や範囲を拡充する方針ですが、当社の事業拡大に伴い、リスク管理態勢の増強も必要となります。しかし、事業の拡大に比してリスク管理態勢の拡充が十分ではない場合等には、当社グループの事業、業績及び財政状態に影響を及ぼす可能性があります。

(19) 市場流動性・資金繰りに関するリスク

市場流動性リスク

金融市場の混乱等により、市場において正常に金融商品の取引・資金決済ができなくなった場合や、通常よりも著しく不利な価格での取引を余儀なくされることになった場合には、当社グループの事業、業績及び財政状態に影響を及ぼす可能性があります。また、国内外の金融市場及び経済状況の悪化等により、市場の流動性が減退した場合には、当社の保有する資産の売却可能性や価値が減少する可能性があります。

資金繰りリスク

当社の財務内容の悪化等による新契約の減少に伴う保険料収入の減少、大量解約に伴う解約返戻金支出の増加、巨大災害に伴う保険金の大量支払による資金流出等により資金繰りが悪化し、保険金等の支払いが滞った場合や資金の確保に通常よりも著しく低い価格での資産売却を余儀なくされることにより損失を被った場合には、当社グループの業務運営、社会的信用、業績及び財政状態に影響を及ぼす可能性があります。

(20) 業務提携に伴うリスク

当社グループは、様々な業務について、他社との提携を行っております。業務提携先において業務遂行上の問題が生じ、商品・サービスの提供に支障をきたす場合、情報漏えい等の重大な違法行為が発生した場合等には、当社グループの業務運営、社会的信用、業績及び財政状態に影響を及ぼす可能性があります。

<財務諸表に関するもの>

(21) 繰延税金資産に関するリスク

当社の繰延税金資産は、現行の会計基準に従い、一定の前提に基づいて見積もった課税所得により将来の税負担額が軽減することが認められる範囲内で計上しております。しかしながら、経済環境の大幅な悪化の継続などによる見積りの前提の変更や税制改正に伴う税率の引き下げにより繰延税金資産額が減少する場合には、当社グループの業績及び財政状態に影響を及ぼす可能性があります。

(22) 責任準備金の積立に関するリスク

当社は、日本の生命保険会社として、保険業法及び関連業規制に基づき、保険料収入の大部分を、責任準備金として将来の保険金等の支払いに備えて積み立てております。責任準備金は、当社の負債の最も大きな部分を占めているものであり、各保険契約の保障対象となる事象の起こる頻度や時期、保険金等支払額、資産運用額等につき一定の前提を置き、これらに基づく見積りによって計算されるものであります。これらの前提と実際の結果が乖離した場合や環境の変化により将来乖離が見込まれる場合には、責任準備金の積増しが必要となる可能性があります。当社グループの業績及び財政状態に影響を及ぼす可能性があります。

また、責任準備金の積立水準に関するガイドラインや標準利率・標準生命表は、金融当局である金融庁等によって定められているものですが、これらに変更があった場合には、保険料見直しや責任準備金の積増しが必要となる可能性があります。当社グループの業績及び財政状態に影響を及ぼす可能性があります。

(23) 契約者配当準備金に関するリスク

当社が確保すべき契約者配当準備金の繰入額は費用として扱われ、これにより各事業年度における純利益が減少します。当社は契約者配当準備金の繰入額の決定について裁量を有しており、その水準については、当社商品の競争力、業績、ソルベンシー・マージン比率等の様々な要素を考慮して判断しておりますが、その水準によっては、当社グループの株主への配当原資の額、事業、業績及び財政状態又は当社の株式価値に影響を及ぼす可能性があります。

なお、当社が郵政管理・支援機構から受再している簡易生命保険契約については、「旧簡易生命保険契約に基づく保険責任に係る再保険契約」において、当社が引き受けた保険契約と区分してその収益及び費用を経理するものとし、簡易生命保険契約の再保険損益の8割を契約者配当準備金に繰り入れることとしております。また、再保険配当の計算方法の変更の必要性について、毎事業年度、郵政管理・支援機構と当社間で協議することとされておりますが、本契約締結以降、当該計算方法が変更されたことはなく、当連結会計年度末時点において変更の予定もありません。

(24) 退職給付債務に関するリスク

当社グループの退職給付費用及び債務は、将来の退職給付債務算出に用いる年金数理上の前提条件に基づいて算出しておりますが、金利環境の急変等により、実際の結果が前提条件と異なる場合、前提条件に変更があった場合等には、退職給付費用及び債務が増加する可能性があります。また、当社グループの退職給付制度を改定した場合にも、当社が追加的に負担すべき債務が発生する可能性があります。これらの退職給付費用及び債務の増加又は発生により、当社グループの事業、業績及び財政状態に影響を及ぼす可能性があります。

(25) 生命保険契約者保護機構への負担金及び国内の他の生命保険会社の破綻に係るリスク

当社は、生命保険契約者保護機構(以下「保護機構」といいます。)への負担金支払義務を負っております。保護機構は、破綻した生命保険会社の保険契約者を保護することを目的としており、破綻した生命保険会社から他の生命保険会社へ保険契約を移転する際に、資金援助を実施しております。保護機構への負担金額は保険料収入及び責任準備金の額などに応じて決められるため、当社の保険料収入及び責任準備金の額が他の生命保険会社に比して増加した場合、負担金が増加する可能性があり、当社グループの事業、業績及び財政状態に影響を及ぼす可能性があります。また、日本の他の生命保険会社の破綻は、日本の生命保険業界全体の評価にも悪影響を与え、保険契約者の生命保険業界全体に対する信用を損ない、これにより当社グループの事業、業績及び財政状態に悪影響を及ぼす可能性があります。

(26) 管理会計等に基づく数値等の正確性に関するリスク

本書には、日本の会計基準によらず、外部監査を受けていない管理会計等に基づく数値・分析等が含まれております。当社は、これらについても正確性の確保に努めておりますが、有効でない場合等には、当該数値等の信頼性に影響を及ぼす可能性があります。

3 【経営者による財政状態、経営成績及びキャッシュ・フローの状況の分析】

当連結会計年度における当社グループの財政状態、経営成績及びキャッシュ・フローの状況の概要並びに経営者の視点による当社グループの財政状態、経営成績及びキャッシュ・フローの状況等に関する認識及び分析・検討内容は以下のとおりであります。

なお、文中の将来に関する事項は、本書提出日現在において当社グループが判断したものであります。

(1) 重要な会計方針及び見積り

当社グループの連結財務諸表は、わが国において一般に公正妥当と認められる企業会計の基準に準拠して作成しております。その作成には、経営者による会計方針の選択・適用、資産・負債及び収益・費用の開示に影響を与える見積りを必要とします。

経営者は、これらの見積りについて過去の実績等を勘案し合理的に判断しておりますが、実際の結果は、見積り特有の不確実性があるため、これらの見積りと異なる場合があります。

当社グループの連結財務諸表で採用する重要な会計方針は、「第5 経理の状況 1 連結財務諸表等 (1) 連結財務諸表」の(連結財務諸表作成のための基本となる重要な事項)に記載しておりますが、特に以下の重要な会計方針及び見積りが連結財務諸表に大きな影響を及ぼす可能性があると考えております。

金融商品の時価の算定方法

有価証券の一部及びデリバティブ取引は、時価法に基づいて評価しております。時価は、市場価格に基づいて算定しておりますが、市場価格がない場合には合理的な見積りに基づいて算定された価額によっております。

将来、見積りに影響する新たな事実の発生等により、見積額は変動する可能性があります。

なお、金融商品の時価の算定方法は、「第5 経理の状況 1 連結財務諸表等 (1) 連結財務諸表」の(金融商品関係)及び(デリバティブ取引関係)に記載のとおりであります。

有価証券の減損処理

金銭の信託で運用する有価証券を含め売買目的有価証券以外の有価証券のうち、時価又は実質価額が著しく下落したものについては合理的な基準に基づいて減損処理を行っております。株式市場の悪化等、将来の金融市場の状況によっては、多額の減損損失を計上する可能性があります。

なお、有価証券の減損処理に係る基準は、「第5 経理の状況 1 連結財務諸表等 (1) 連結財務諸表」の(有価証券関係)及び(金銭の信託関係)に記載のとおりであります。

繰延税金資産の回収可能性の評価

繰延税金資産の回収可能性の判断に際しては、将来の課税所得を合理的に見積っております。

繰延税金資産の回収可能性は、将来の課税所得の見積りに依存するため、将来、当社を取り巻く経営環境に大きな変化があった場合等、その見積額が変動した場合は、繰延税金資産の回収可能性が変動する可能性があります。

貸倒引当金の計上基準

債権の貸倒れによる損失に備えるため、資産の自己査定基準及び償却・引当基準に則り、債務者の状況に応じ、回収不能見積額を計上しております。

将来、債務者の財務状況が悪化し支払能力が低下した場合には、引当金の追加計上又は貸倒損失が発生する可能性があります。

なお、貸倒引当金の計上基準は、「第5 経理の状況 1 連結財務諸表等 (1) 連結財務諸表」の(連結財務諸表作成のための基本となる重要な事項)に記載のとおりであります。

支払備金の計上方法

連結会計年度末時点において支払義務が発生したが保険金等の支出をしていないもの、または、まだ支払事由の報告を受けていないが支払事由が既に発生したと認められるもののうち保険金等の支出をしていないものについて支払備金を積み立てております。

将来、見積りに影響する新たな事実の発生等により、支払備金の計上額が当初の見積額から変動する可能性があります。

責任準備金の積立方法

保険契約に基づく将来における債務の履行に備えるため、責任準備金を積み立てております。

責任準備金の計算に使用される予定死亡率、予定利率及び予定事業費率などの基礎率は合理的であると考えておりますが、実際の結果が著しく乖離した場合や環境の変化により将来乖離が見込まれる場合には、責任準備金の金額に影響を及ぼす可能性があります。

なお、責任準備金の積立方法は、「第5 経理の状況 1 連結財務諸表等 (1) 連結財務諸表」の(連結財務諸表作成のための基本となる重要な事項)に記載のとおりであります。

保険金等支払引当金の計上基準

保険金等支払引当金は、お客さまの不利益の解消に向けたご契約調査等による将来の保険金等の支払見込額等をお客さまのご意向確認等の実績を踏まえ、合理的に見積り計上しております。保険金等支払引当金の計上等に係る詳細については、「第5 経理の状況 1 連結財務諸表等 (1) 連結財務諸表」の(追加情報)の「2. お客さまの信頼回復に向けた取組」に記載しております。

将来、見積りに影響する新たな事実の発生等により、保険金等支払引当金の計上額が当初の見積額から変動する可能性があります。

なお、保険金等支払引当金の計上基準は、「第5 経理の状況 1 連結財務諸表等 (1) 連結財務諸表」の(連結財務諸表作成のための基本となる重要な事項)に記載のとおりであります。

退職給付債務及び退職給付費用

退職給付債務及び退職給付費用は、割引率など将来の退職給付債務算出に用いる数理計算上の前提条件に基づいて算出しております。

このため、実際の結果が前提条件と異なる場合や前提条件の変更が行われた場合には、将来の退職給付債務及び退職給付費用が変動する可能性があります。

なお、退職給付債務等の計算の基礎に関する事項は、「第5 経理の状況 1 連結財務諸表等 (1) 連結財務諸表」の(退職給付関係)に記載のとおりであります。

(2) 財政状態、経営成績及びキャッシュ・フローの状況の分析

営業面においては、前連結会計年度の2019年7月中旬までは通常営業を行っていましたが、2019年7月中旬以降は積極的な営業活動を自粛し、加えて2020年1月から2020年3月までは業務停止命令を受けたことにより保険募集を停止しており、当連結会計年度の2020年4月以降についても、引き続き積極的な営業活動を自粛しておりました。そのため、2019年7月中旬まで通常営業を行っておりました前連結会計年度と比べると、当連結会計年度における新契約の年換算保険料は、個人保険が1,163億円減少し306億円(前期比79.1%減)、第三分野が206億円減少し14億円(同93.4%減)と大きく落ち込みました。保有契約年換算保険料についても、個人保険が4,205億円減少し3兆8,981億円(前期比9.7%減)(受再している簡易生命保険契約(保険)を含む)、第三分野が464億円減少し6,691億円(同6.5%減)(受再している簡易生命保険契約を含む)といずれも減少となりました。

資産運用面においては、円金利資産と円金利負債のマッチングを図るALMの観点から、公社債を中心に運用しております。株式、外国証券等の収益追求資産については、日経平均株価等の回復により、含み益が増加したことから残高が増加し、収益追求資産の占率は15.9%となりました。平均予定利率及び基礎利益上の運用収支等の利回り(利子利回り)は、前期とほぼ横ばいのそれぞれ1.69%及び1.82%となり、前期と比べ41億円減少したものの763億円の順ざやを確保いたしました。

当連結会計年度における経常利益は、保有契約の減少が続く厳しい状況の中、新契約の減少に伴う事業費の減少や保険金等支払金の減少等により基礎利益(生命保険会社の基礎的な期間損益の状況を表す指標)が増加したことに加え、金融派生商品費用の減少等によりキャピタル損益が改善したこと等から、前連結会計年度と比べ591億円増加し3,457億円(前期比20.6%増)となりました。親会社株主に帰属する当期純利益は、経常利益の増加等により、1,661億円と前連結会計年度と比べ154億円の増益(同10.2%増)となりました。ただし、新契約の減少は、短期的には利益にプラスとなるものの、当社が事業を営むための付加保険料等の減少となり、中長期的にはマイナスの影響となります。

なお、当社では新型コロナウイルス感染症の感染拡大に伴う対応として、保険料の払込猶予期間の延伸、契約者向けの普通貸付利率の減免措置、新型コロナウイルス感染症によりお亡くなりになられた場合に死亡保険金に加えて「保険金の倍額支払」の対象として保険金をお支払いする取扱い等を実施しておりますが、これらの取扱いが当連結会計年度の業績に与える影響は軽微であります。

財政状態の状況及び分析・検討

当連結会計年度末の総資産額は、保有契約の減少に伴い保険契約準備金が減少したことに対応し、有価証券及び貸付金が減少したこと等から、前連結会計年度末に比べ1兆4,917億円減少し、70兆1,729億円(前期比2.1%減)となりました。

a. 資産の部

資産の部合計は、前連結会計年度末に比べ1兆4,917億円減少し、70兆1,729億円(前期比2.1%減)となりました。主な資産構成は、有価証券55兆2,736億円(同1.1%減)、貸付金4兆9,640億円(同12.3%減)及び金銭の信託4兆1,892億円(同37.1%増)となっております。

当連結会計年度においては、株式、外国証券等の収益追求資産については、日経平均株価等の回復により、含み益が増加したことから残高は増加しました。国内の公社債については、安定的な収益が確保できる資産として長期債及び超長期債を中心に運用を行いましたが、償還等により残高は減少しました。貸付金については、郵政管理・支援機構への貸付、シンジケート・ローン、地方公共団体貸付、保険約款貸付を実施しており、郵政管理・支援機構への貸付金の償還により残高は減少しました。

b. 負債の部

負債の部合計は、前連結会計年度末に比べ2兆4,048億円減少し、67兆3,315億円(前期比3.4%減)となりました。その大部分を占める保険契約準備金は、保有契約の減少により61兆1,595億円(同4.7%減)となりました。

c . 純資産の部

純資産の部合計は、前連結会計年度末に比べ9,130億円増加し、2兆8,414億円(前期比47.4%増)となりました。純資産の部のうち、その他有価証券評価差額金は、国内株式の株価上昇等により前連結会計年度末に比べ7,673億円増加し、1兆313億円(同290.7%増)となりました。

経営成績の状況及び分析・検討

a . 経常収益

経常収益は、前連結会計年度と比べ4,251億円減少し、6兆7,862億円(前期比5.9%減)となりました。経常収益の内訳は、保険料等収入2兆6,979億円(同16.9%減)、資産運用収益1兆1,216億円(同1.4%減)、その他経常収益2兆9,666億円(同4.9%増)となっております。

(a) 保険料等収入

保険料等収入は、保有契約の減少等により、前連結会計年度に比べ5,476億円減少し、2兆6,979億円(前期比16.9%減)となりました。

(b) 資産運用収益

資産運用収益は、金銭の信託運用益が増加したものの、総資産残高の減少に伴う利息及び配当金等収入の減少等により、前連結会計年度に比べ161億円減少し、1兆1,216億円(前期比1.4%減)となりました。

(c) その他経常収益

その他経常収益は、保有契約の減少による責任準備金戻入額の増加及び保険金等支払引当金の戻し入れに伴うその他の経常収益の増加等により、前連結会計年度に比べ1,385億円増加し、2兆9,666億円(前期比4.9%増)となりました。

b . 経常費用

経常費用は、前連結会計年度と比べ4,843億円減少し、6兆4,404億円(前期比7.0%減)となりました。経常費用の内訳は、保険金等支払金が5兆8,660億円(同5.3%減)、資産運用費用が708億円(同42.9%減)、事業費が4,030億円(同14.9%減)、その他経常費用が1,004億円(同25.9%減)等となっております。

(a) 保険金等支払金

保険金等支払金は、保険金及び解約返戻金の減少等により、前連結会計年度に比べ3,252億円減少し、5兆8,660億円(前期比5.3%減)となりました。

(b) 資産運用費用

資産運用費用は、為替リスクのヘッジに伴う金融派生商品費用の減少等により、前連結会計年度に比べ531億円減少し、708億円(前期比42.9%減)となりました。

(c) 事業費

事業費は、新契約の減少に伴う業務委託手数料の減少等により、前連結会計年度に比べ708億円減少し、4,030億円(前期比14.9%減)となりました。

(d) その他経常費用

その他経常費用は、税金が減少したこと及び前連結会計年度に実施した保険金等支払引当金の繰り入れが今期はなかったこと等により、前連結会計年度に比べ350億円減少し、1,004億円(前期比25.9%減)となりました。

c . 経常利益

経常利益は、保有契約の減少が続く厳しい状況の中、新契約の減少に伴う事業費の減少や保険金等支払金の減少等により基礎利益が増加したことに加え、金融派生商品費用の減少等によりキャピタル損益が改善したこと等から、前連結会計年度に比べ591億円増加し、3,457億円(前期比20.6%増)となりました。

提出会社の経常利益等の明細については、「(参考4)健全性の状況 (1)基礎利益」の(経常利益等の明細(基礎利益))に記載のとおりであります。

d．特別損益

特別損益は、当連結会計年度においてキャピタル損益が改善したことから、前連結会計年度に戻し入れとなっていた価格変動準備金について繰り入れを行ったこと等により、前連結会計年度に比べ859億円減少し、467億円の損失となりました。

e．契約者配当準備金繰入額

契約者配当準備金繰入額は、民営化後に有配当の特約の販売を終了し、有配当の特約の保有契約件数が減少していること等により、前連結会計年度に比べ437億円減少し、654億円(前期比40.1%減)となりました。

f．親会社株主に帰属する当期純利益

経常利益に特別損益、契約者配当準備金繰入額及び法人税等合計を加減した親会社株主に帰属する当期純利益は、経常利益の増加等により、前連結会計年度に比べ154億円増加し、1,661億円(前期比10.2%増)となりました。

キャッシュ・フローの状況及び分析・検討

a．営業活動によるキャッシュ・フロー

営業活動によるキャッシュ・フローは、保険金及び解約返戻金の減少等により保険金等支払金が減少した一方、保険料等収入が減少したこと、利息及び配当金等の受取額が減少したこと等により、前連結会計年度に比べ2,160億円支出増の2兆8,063億円の支出となりました。

b．投資活動によるキャッシュ・フロー

投資活動によるキャッシュ・フローは、貸付金の回収による収入が減少したこと等から、前連結会計年度に比べ6,939億円収入減の2兆5,542億円の収入となりました。

c．財務活動によるキャッシュ・フロー

財務活動によるキャッシュ・フローは、社債の発行による収入があったこと及び自己株式の取得による支出が減少したこと等により、前連結会計年度に比べ3,421億円収入増の1,767億円の収入となりました。

d．現金及び現金同等物の残高

上記a.～c.の結果、現金及び現金同等物の当連結会計年度末残高は、期首から752億円減少し、1兆3,350億円となりました。

e．資本の財源及び資金の流動性に係る情報

「第3 設備の状況 3 設備の新設、除去等の計画 (1) 重要な設備の新設等」に記載の設備投資を含む当面の設備投資及び株主還元などは自己資金又は社債の発行による調達資金で賄う予定であります。

(3) 目標とする経営指標の達成状況等

前中期経営計画(2019年3月期～2021年3月期)に掲げた3つの主要定量目標のうち、1株当たり当期純利益については、資産運用収益が堅調に推移したことに加え、2019年7月以降の募集品質に係る諸問題の発生を受けた営業活動の自粛等により事業費が減少したことにより、295.33円となり、目標を上回る結果となりました。ただし、営業活動の自粛等による新契約の減少は、短期的には利益にプラスとなるものの、当社が事業を営むための付加保険料等の減少となり、中長期的にはマイナスの影響となります。また、1株当たり配当額についても、76円と目標どおりといたしました。保有契約年換算保険料(個人保険)については、市場金利の低下に伴う保険料の値上げなどにより貯蓄性商品の新契約の獲得実績が想定以上に減少したこと、さらには募集品質に係る諸問題の発生を受けた営業活動の自粛等により、3兆8,981億円と未達となりました。

(4) 生産、受注及び販売の状況

生命保険事業における業務の特殊性により、該当する情報がないため記載しておりません。

なお、新契約高の状況は、下記「(参考1) 当社の保険引受の状況 (2) 新契約高明細表」に記載のとおりです。募集品質に係る諸問題を受けた営業活動の自粛等によって新契約の獲得実績は大幅に減少しております。

(参考1) 当社の保険引受の状況

(個人保険及び個人年金保険は、当社が郵政管理・支援機構から受再している簡易生命保険契約を含みません。)

(1) 保有契約高明細表

(単位：千件、百万円)

区分	前事業年度末 (2020年3月31日)		当事業年度末 (2021年3月31日)	
	件数	金額	件数	金額
個人保険	17,163	49,915,586	15,893	45,912,230
個人年金保険	1,164	1,930,642	1,009	1,563,865

(注) 個人年金保険の金額は、年金支払開始前契約の年金支払開始時における年金原資と年金支払開始後契約の責任準備金額を合計したものであります。

(2) 新契約高明細表

(単位：千件、百万円)

区分	前事業年度 (自 2019年4月1日 至 2020年3月31日)		当事業年度 (自 2020年4月1日 至 2021年3月31日)	
	件数	金額	件数	金額
個人保険	644	1,893,727	124	390,355
個人年金保険	0	3,527	0	176

(注) 個人年金保険の金額は、年金支払開始時における年金原資であります。

(3) 保有契約年換算保険料明細表

(単位：百万円)

区分	前事業年度末 (2020年3月31日)	当事業年度末 (2021年3月31日)
個人保険	3,144,610	2,840,092
個人年金保険	412,062	357,160
合計	3,556,673	3,197,252
うち医療保障・ 生前給付保障等	393,881	364,682

(注) 1. 年換算保険料とは、1回あたりの保険料について保険料の支払方法に応じた係数を乗じ、1年あたりの保険料に換算した金額であります(一時払契約等は、保険料を保険期間等で除した金額)。
2. 医療保障・生前給付保障等には、医療保障給付(入院給付、手術給付等)、生前給付保障給付(特定疾病給付、介護給付等)、保険料払込免除給付(障がい事由とするものは除きます。特定疾病罹患、介護等を事由とするものを含みます。)等に該当する部分の年換算保険料を計上しております。

(4) 新契約年換算保険料明細表

(単位：百万円)

区分	前事業年度 (自 2019年 4月 1日 至 2020年 3月 31日)		当事業年度 (自 2020年 4月 1日 至 2021年 3月 31日)	
	個人保険	146,966		30,643
個人年金保険	314		16	
合計	147,280		30,659	
うち医療保障・ 生前給付保障等	22,132		1,459	

- (注) 1. 年換算保険料とは、1回あたりの保険料について保険料の支払方法に応じた係数を乗じ、1年あたりの保険料に換算した金額であります(一時払契約等は、保険料を保険期間等で除した金額)。
2. 医療保障・生前給付保障等には、医療保障給付(入院給付、手術給付等)、生前給付保障給付(特定疾病給付、介護給付等)、保険料払込免除給付(障がい事由とするものは除きます。特定疾病罹患、介護等を事由とするものを含みます。)等に該当する部分の年換算保険料を計上しております。

(参考2) 当社が郵政管理・支援機構から受再している簡易生命保険契約の状況

(1) 保有契約高

(単位：千件、百万円)

区分	前事業年度末 (2020年 3月 31日)		当事業年度末 (2021年 3月 31日)	
	件数	保険金額・年金額	件数	保険金額・年金額
保険	9,908	26,143,225	8,945	23,634,803
年金保険	1,540	524,117	1,426	478,926

(注) 計数は、郵政管理・支援機構における公表基準によるものであります。

(2) 保有契約年換算保険料

(単位：百万円)

区分	前事業年度末 (2020年 3月 31日)		当事業年度末 (2021年 3月 31日)	
	保険	1,174,082		1,058,047
年金保険	511,933		471,602	
合計	1,686,015		1,529,649	
うち医療保障・ 生前給付保障等	321,656		304,432	

(注) 当社が郵政管理・支援機構から受再している簡易生命保険契約について、上記「(参考1) 当社の保険引受の状況 (3) 保有契約年換算保険料明細表」に記載しております個人保険及び個人年金保険の保有契約年換算保険料と同様の計算方法により、当社が算出した金額であります。

(参考3) 当社の資産運用の状況

(1) 一般勘定資産の構成

区分	前事業年度末 (2020年3月31日)		当事業年度末 (2021年3月31日)	
	金額(百万円)	構成比(%)	金額(百万円)	構成比(%)
現預金・コールローン	1,786,640	2.5	1,459,749	2.1
買現先勘定	-	-	-	-
債券貸借取引支払保証金	3,191,710	4.5	2,585,087	3.7
買入金銭債権	318,581	0.4	276,772	0.4
商品有価証券	-	-	-	-
金銭の信託	3,056,072	4.3	4,189,294	6.0
有価証券	55,871,541	78.0	55,274,594	78.8
公社債	48,954,516	68.3	48,264,456	68.8
株式	286,975	0.4	404,577	0.6
外国証券	4,687,342	6.5	4,632,376	6.6
公社債	4,522,175	6.3	4,479,823	6.4
株式等	165,167	0.2	152,552	0.2
その他の証券	1,942,706	2.7	1,973,184	2.8
貸付金	5,662,748	7.9	4,964,087	7.1
保険約款貸付	152,681	0.2	161,419	0.2
一般貸付	994,446	1.4	996,127	1.4
機構貸付	4,515,620	6.3	3,806,540	5.4
不動産	89,561	0.1	88,707	0.1
うち投資用不動産	-	-	-	-
繰延税金資産	1,173,751	1.6	904,333	1.3
その他	517,239	0.7	431,615	0.6
貸倒引当金	448	0.0	384	0.0
合計	71,667,398	100.0	70,173,857	100.0
うち外貨建資産	4,980,015	6.9	5,397,078	7.7

(注) 1. 機構貸付とは、郵政管理・支援機構(簡易生命保険勘定)への貸付であります。

2. 不動産については、土地・建物・建設仮勘定を合計した金額を計上しております。

(2) 一般勘定資産の資産別運用利回り

(単位：%)

区分	前事業年度 (自 2019年4月1日 至 2020年3月31日)	当事業年度 (自 2020年4月1日 至 2021年3月31日)
現預金・コールローン	0.00	0.00
買現先勘定	-	-
債券貸借取引支払保証金	-	-
買入金銭債権	0.17	0.14
商品有価証券	-	-
金銭の信託	1.99	2.86
有価証券	1.47	1.57
うち公社債	1.53	1.51
うち株式	1.24	2.72
うち外国証券	0.97	2.16
貸付金	1.94	1.82
うち一般貸付	1.12	1.09
不動産	-	-
一般勘定計	1.41	1.51
うち海外投融資	1.21	2.15

- (注) 1. 利回り計算式の分母は帳簿価額ベースの日々平均残高、分子は経常損益中、資産運用収益 - 資産運用費用として算出した利回りであります。
2. 一般勘定計には、有価証券信託に係る資産を含めております。
3. 海外投融資とは、外貨建資産と円建資産の合計であります。

(参考4) 健全性の状況

(1) 基礎利益

基礎利益は、保険料等収入、保険金等支払金、事業費等の保険関係の収支と、利息及び配当金等収入を中心とした運用関係の収支からなる、生命保険会社の基礎的な期間損益の状況を表す指標であります。

当社の当事業年度における基礎利益は、4,219億円となりました。

(経常利益等の明細(基礎利益))

(単位：百万円)

項目	前事業年度 (自 2019年4月1日 至 2020年3月31日)	当事業年度 (自 2020年4月1日 至 2021年3月31日)
基礎利益 (A)	400,609	421,943
キャピタル収益	87,260	115,775
金銭の信託運用益	51,560	87,593
売買目的有価証券運用益	-	-
有価証券売却益	35,699	20,422
金融派生商品収益	-	-
為替差益	-	7,759
その他キャピタル収益	-	-
キャピタル費用	189,693	132,878
金銭の信託運用損	-	-
売買目的有価証券運用損	-	-
有価証券売却損	32,020	32,789
有価証券評価損	2,689	-
金融派生商品費用	74,799	21,604
為替差損	2,085	-
その他キャピタル費用	78,097	78,484
キャピタル損益 (B)	102,433	17,102
キャピタル損益含み基礎利益 (A) + (B)	298,175	404,840
臨時収益	165,388	186,023
再保険収入	-	-
危険準備金戻入額	165,388	186,023
個別貸倒引当金戻入額	-	-
その他臨時収益	-	-
臨時費用	176,734	245,841
再保険料	-	-
危険準備金繰入額	-	-
個別貸倒引当金繰入額	-	-
特定海外債権引当勘定繰入額	-	-
貸付金償却	-	-
その他臨時費用	176,734	245,841
臨時損益 (C)	11,345	59,818
経常利益 (A) + (B) + (C)	286,829	345,022

(注) 1. 金銭の信託に係るインカム・ゲインに相当する額(前事業年度：78,097百万円、当事業年度：78,484百万円)を「その他キャピタル費用」に計上し、基礎利益に含めております。

2. 「その他臨時費用」には、保険業法施行規則第69条第5項の規定により責任準備金を追加して積み立てた額(前事業年度：176,734百万円、当事業年度：245,841百万円)を記載しております。

(2) 連結ソルベンシー・マージン比率

生命保険会社は将来の保険金等の支払いに備えて責任準備金を積み立てており、通常予測できる範囲のリスクについては責任準備金の範囲内で対応できます。

ソルベンシー・マージン比率とは、大災害や株価の大暴落など、通常の予測を超えて発生するリスクに対応できる「支払余力」を有しているかどうかを判断するための行政監督上の指標の一つであります。

この比率が200%を下回った場合は、当局によって早期是正措置がとられます。逆にこの比率が200%以上であれば、健全性の一つの基準を満たしていることになります。

当連結会計年度末における連結ソルベンシー・マージン比率は1,121.2%と高い健全性を維持しております。

(単位：百万円)

項目	前連結会計年度末 (2020年3月31日)	当連結会計年度末 (2021年3月31日)
ソルベンシー・マージン総額 (A)	5,161,600	6,216,257
資本金等	1,639,908	1,763,280
価格変動準備金	858,339	904,816
危険準備金	1,797,366	1,611,343
異常危険準備金	-	-
一般貸倒引当金	37	36
(その他有価証券評価差額金(税効果控除前)・繰延ヘッジ損益(税効果控除前))×90%(マイナスの場合100%)	328,782	1,283,545
土地の含み損益×85%(マイナスの場合100%)	19	2,203
未認識数理計算上の差異及び未認識過去勤務費用の合計額	4,261	4,835
全期チルメル式責任準備金相当額超過額	442,807	364,059
負債性資本調達手段等	100,000	300,000
全期チルメル式責任準備金相当額超過額及び負債性資本調達手段等のうち、マージンに算入されない額	-	-
控除項目	9,923	17,862
その他	-	-
リスクの合計額 $\left[\left\{ (R_1^2 + R_2^2)^{1/2} + R_3 + R_4 \right\}^2 + (R_5 + R_6 + R_7)^2 \right]^{1/2} + R_8 + R_9$ (B)	963,888	1,108,789
保険リスク相当額 R_1	137,197	130,961
一般保険リスク相当額 R_5	-	-
巨大災害リスク相当額 R_6	-	-
第三分野保険の保険リスク相当額 R_8	54,172	49,371
少額短期保険業者の保険リスク相当額 R_9	-	-
予定利率リスク相当額 R_2	136,652	131,404
最低保証リスク相当額 R_7	-	-
資産運用リスク相当額 R_3	785,317	937,296
経営管理リスク相当額 R_4	22,266	24,980
ソルベンシー・マージン比率 (A) / { (1 / 2) × (B) } × 100	1,070.9%	1,121.2%

(注) 保険業法施行規則第86条の2、第88条及び平成23年金融庁告示第23号の規定に基づいて算出しております。

(3) 負債中の内部留保(危険準備金及び価格変動準備金)の積立状況

生命保険会社では、大災害の発生、金融資産の価格変動等、生命保険事業の経営環境の変化に伴うリスクに備え、将来にわたる健全で安定的な経営を確保するために、危険準備金と価格変動準備金を積み立てることとしております。

当連結会計年度末における残高は危険準備金 1兆6,113億円、価格変動準備金9,048億円となり、合計で2兆5,161億円となりました。

(単位：億円)

	前連結会計年度末 (2020年3月31日)	当連結会計年度末 (2021年3月31日)
危険準備金	17,973	16,113
価格変動準備金	8,583	9,048
合計	26,557	25,161

(4) 連結実質純資産額

実質純資産額とは、資産全体を時価評価して求めた資産の合計から、危険準備金や価格変動準備金等の資本性の高い負債を除いた負債の合計を引いたものであり、決算期末の保険会社の健全性の状況を示す行政監督上の指標のひとつであります。この数値がマイナスになると業務停止命令等の対象となることがあります(ただし、満期保有目的の債券及び責任準備金対応債券の含み損を除いた額がプラスとなり、かつ、流動性資産が確保されている場合には、原則として業務停止命令等の措置は取られないこととなっております。)。当連結会計年度末における連結実質純資産額は12兆817億円となりました。

(単位：億円)

前連結会計年度末 (2020年3月31日)	当連結会計年度末 (2021年3月31日)
123,509	120,817

(5) 追加責任準備金

追加責任準備金とは、加入時の計算基礎で計算した積立額では、逆ざや等により保険金等の支払いに不足する額として追加して積み立てている責任準備金であります。当連結会計年度末における追加責任準備金は5兆8,580億円を積み立てております。なお、責任準備金の積立方法は、「第5 経理の状況 1 連結財務諸表等 (1) 連結財務諸表」の(連結財務諸表作成のための基本となる重要な事項)に記載のとおりであります。

(単位：億円)

前連結会計年度末 (2020年3月31日)	当連結会計年度末 (2021年3月31日)
58,303	58,580

(6) リスク管理債権の状況

貸付金のうち、返済状況が正常でない債権をリスク管理債権といたしますが、当社において、リスク管理債権に該当するものではありません。

(参考5) 当社のEV

(1) EVの概要

EVについて

エンベディッド・バリュー(以下「EV」といいます。)は対象事業に割り当てられた、資産及び負債から生じる株主への分配可能な利益の価値の見積りであります。ただし、将来の新契約から生じる価値は含みません。この価値は、修正純資産及び保有契約価値で構成されるものであります。

修正純資産は株主に帰属すると考えられる純資産(時価)であり、必要資本とフリー・サープラスで構成されるものであります。

保有契約価値は、保有契約及び保有契約に係る資産から将来発生すると見込まれる株主への分配可能な利益の評価日時点の現在価値であり、必要資本を維持するための費用等を控除したものであります。

生命保険契約は、一般に販売時に多くのコストが発生するため、一時的には損失が発生するものの、契約が継続することで、将来にわたり生み出される利益によりそのコストを回収することが期待される収支構造となっております。現行の法定会計では、このような収支構造をそのまま各年度の損益として把握しておりますが、EVは、全保険期間を通じた損益を現在価値で評価することとなるため、現行の法定会計による財務情報では不足する情報を補うことができる指標の一つと考えております。

EEVについて

EVの開示に関する一貫性と透明性の改善を図る目的で、2004年5月にヨーロッパの主要保険会社のCFO(最高財務責任者)の集まりである、CFOフォーラムが、ヨーロッパ・エンベディッド・バリュー(以下「EEV」といいます。)原則及び指針(ガイダンス)を制定いたしました。

2016年5月には、CFOフォーラムによってEEV原則の改正が公表され、EVに2016年1月から施行された欧州ソルベンシー等の計算で用いた計算手法及び前提の使用が許容されるようになりました。

EEVの計算手法

今回のEEVの計算には、市場整合的手法を用いております。この手法は、資産又は負債から発生するキャッシュ・フローを市場で取引されている金融商品と整合的に評価するものであります。

(2) 簡易生命保険契約について

当社は、郵政民営化法に基づき、2007年10月1日に発足しました。また、2007年9月末までに契約された簡易生命保険契約は、郵政管理・支援機構に承継されるとともに、郵政管理・支援機構が負う保険責任のすべてについて、当社が受再しております。

当社は、郵政管理・支援機構との再保険契約において、簡易生命保険契約を他の保険契約と区分して管理すること(簡易生命保険契約に係る危険準備金及び価格変動準備金も区分して管理すること)、簡易生命保険契約から生じた利益(危険準備金及び価格変動準備金の戻入による利益も含んでおります。)も区分して管理すること、及び郵政管理・支援機構が簡易生命保険契約に対して既に約款で約束している確定配当所要額と再保険損益(確定配当所要額及び法人税等を除いたこの区分における利益)の8割の合計額を、郵政管理・支援機構へ再保険配当として支払うことを定めております。EEVの計算においては、この郵政管理・支援機構への再保険配当を差し引いた後の利益を反映しております。

このように郵政管理・支援機構への再保険配当の原資に、簡易生命保険契約に係る危険準備金及び価格変動準備金の戻入による利益が含まれることから、簡易生命保険契約に係る危険準備金及び価格変動準備金は修正純資産には含めておらず、将来において戻入する前提で保有契約価値に含めて計算しております。

(3) EEVの計算結果

当社のEEVは以下のとおりであります。

(単位：億円)

	前事業年度末 (2020年3月末)	当事業年度末 (2021年3月末)	増減
EEV	33,242	40,262	7,019
修正純資産	22,124	23,768	1,644
保有契約価値	11,118	16,493	5,374

	前事業年度 (2020年3月期)	当事業年度 (2021年3月期)	増減
新契約価値	606	127	733

修正純資産

修正純資産は、資産の市場価値のうち、契約者に対する負債及びその他の負債の価値を超過する部分であり、株主に帰属すると考えられる価値であります。当期純利益による増加を主な理由として、当事業年度末における修正純資産は前事業年度末から増加しております。修正純資産の内訳は以下のとおりであります。

(単位：億円)

	前事業年度末 (2020年3月末)	当事業年度末 (2021年3月末)	増減
修正純資産	22,124	23,768	1,644
純資産の部計 ^(注1)	16,616	18,064	1,447
価格変動準備金 ^(注2)	2,263	2,497	233
危険準備金 ^(注2)	4,766	4,816	49
その他 ^(注3)	618	609	9
上記項目に係る税効果	2,141	2,218	76

- (注) 1. 計算対象に子会社を含めているため、連結貸借対照表の純資産の部合計を計上しております。ただし、その他の包括利益累計額合計を除いております。また、自己株式に計上している株式給付信託(BBT)が保有する当社株式の帳簿価額を加えております。
2. 簡易生命保険契約に係る部分を除いております。
3. 保険契約に係らない有価証券、貸付金及び不動産の含み損益、一般貸倒引当金、退職給付の未積立債務(未認識過去勤務費用及び未認識数理計算上の差異)並びに劣後債の含み損益を計上しております。

当事業年度末の修正純資産を計算する際に除いた保険契約に係る部分は以下のとおりであります。

(単位：億円)

	会社合計	保険契約に係る部分	修正純資産
修正純資産	91,908	68,139	23,768
純資産の部計 ^(注1)	18,064	-	18,064
価格変動準備金 ^(注2)	9,048	6,551	2,497
危険準備金 ^(注2)	16,113	11,296	4,816
その他 ^(注3)	77,219	76,609	609
上記項目に係る税効果	28,536	26,317	2,218

- (注) 1. 連結貸借対照表の純資産の部合計を計上しております。ただし、その他の包括利益累計額合計を除いております。また、自己株式に計上している株式給付信託(BBT)が保有する当社株式の帳簿価額を加えております。
2. 保険契約に係る部分()は、簡易生命保険契約に係る部分を計上しております。詳細は「(2) 簡易生命保険契約について」に記載のとおりであります。
3. 有価証券、貸付金及び不動産の含み損益、一般貸倒引当金、退職給付の未積立債務(未認識過去勤務費用及び未認識数理計算上の差異)並びに劣後債の含み損益を計上しております。

保有契約価値

保有契約価値は、保有契約の評価日時点における価値を表したもので、保有契約及び保有契約に係る資産から将来発生すると見込まれる株主への分配可能な利益を現在価値に割り引いております。「(4) 前事業年度末EEVからの変動要因」に記載のとおり、前提条件(経済前提)と実績の差異を主な理由として、当事業年度末における保有契約価値は前事業年度末から増加しております。保有契約価値の内訳は以下のとおりであります。

将来利益の計算において保険契約に係る資産は簿価評価しております。また、簡易生命保険契約に係る危険準備金及び価格変動準備金が将来において戻入する前提で、その戻入による利益を含めて計算しております。詳細は「(2) 簡易生命保険契約について」に記載のとおりであります。

(単位：億円)

	前事業年度末 (2020年3月末)	当事業年度末 (2021年3月末)	増減
保有契約価値	11,118	16,493	5,374
確実性等価将来利益現価	18,067	20,541	2,473
オプションと保証の時間価値	4,560	2,323	2,236
必要資本を維持するための費用	0	0	0
ヘッジ不能リスクに係る費用	2,388	1,724	664

新契約価値

新契約価値は、当期間に獲得した新契約(医療特約の切替加入契約及び条件付解約による加入契約については正味増加分のみ)の契約獲得時点における価値を表したものであります。

当事業年度において積極的な営業活動を自粛している一方、新契約獲得にはその多寡によらない一定の事業費等が必要となるため、当事業年度の新契約価値は前事業年度から減少しております。新契約価値の内訳は以下のとおりであります。

(単位：億円)

	前事業年度 (2020年3月期)	当事業年度 (2021年3月期)	増減
新契約価値	606	127	733
確実性等価将来利益現価	701	110	811
オプションと保証の時間価値	57	11	45
必要資本を維持するための費用	0	0	0
ヘッジ不能リスクに係る費用	37	5	32

なお、新契約マージン(新契約価値の保険料収入現価に対する比率)は以下のとおりであります。

(単位：億円)

	前事業年度 (2020年3月期)	当事業年度 (2021年3月期)	増減
新契約価値	606	127	733
保険料収入現価 ^(注)	14,868	2,523	12,344
新契約マージン	4.08%	5.05%	9.13ポイント

(注) 将来の収入保険料を、新契約価値の計算に用いたリスク・フリー・レートで割り引いております。

(4) 前事業年度末EEVからの変動要因

(単位：億円)

	修正純資産	保有契約価値	EEV
前事業年度末EEV	22,124	11,118	33,242
前事業年度末EEVの調整	213	-	213
前事業年度末EEV(調整後)	21,910	11,118	33,028
当事業年度新契約価値	-	127	127
期待収益(リスク・フリー・レート分)	25	748	722
期待収益(超過収益分)	46	599	646
保有契約価値からの移管	1,425	1,425	-
うち前事業年度末保有契約	1,495	1,495	-
うち当事業年度新契約	69	69	-
前提条件(非経済前提)と実績の差異	383	30	352
前提条件(非経済前提)の変更	-	40	40
前提条件(経済前提)と実績の差異	29	5,568	5,597
当事業年度末EEV	23,768	16,493	40,262

前事業年度末EEVの調整

当社は当事業年度において213億円の株主配当金を支払っており、修正純資産がその分減少しております。

当事業年度新契約価値

新契約価値は、当事業年度に新契約を獲得したことによる契約獲得時点における価値を表したものであり、契約獲得に係る費用を控除した後の金額が反映されております。当事業年度において積極的な営業活動を自粛している一方、新契約獲得にはその多寡によらない一定の事業費等が必要となるため、新契約価値はマイナスになっております。

期待収益(リスク・フリー・レート分)

保有契約価値の計算にあたっては、将来の期待収益をリスク・フリー・レートで割り引いておりますので、時間の経過とともに割引の影響が解放されます。これには、オプションと保証の時間価値、必要資本を維持するための費用及びヘッジ不能リスクに係る費用のうち当事業年度分の解放を含んでおります。修正純資産からは、対応する資産からリスク・フリー・レート(0.150%)分に相当する収益が発生しております。

期待収益(超過収益分)

EEVの計算にあたっては、将来の期待収益としてリスク・フリー・レートをを用いておりますが、実際の会社はリスク・フリー・レートを超過する利回りを期待しております。この項目は、その期待される超過収益を表しております。当事業年度の超過収益を計算するために使用した期待収益率は、「付録B EEV計算における主な前提条件 (1) 経済前提」に記載のとおりであります。

保有契約価値からの移管

当事業年度に実現が期待されていた利益が、保有契約価値から修正純資産に移管されます。これには、前事業年度末の保有契約から期待される当事業年度の利益と、当事業年度に獲得した新契約からの、契約獲得に係る費用を含めた当事業年度の損益が含まれております。

これらは保有契約価値から修正純資産への振替えであり、EEVの金額には影響しません。

前提条件(非経済前提)と実績の差異

前事業年度末の保有契約価値の計算に用いた前提条件(非経済前提)と、当事業年度の実績の差額であります。

前提条件(非経済前提)の変更

前提条件(非経済前提)を更新したことにより、翌事業年度以降の収支が変化することによる影響であります。

前提条件(経済前提)と実績の差異

市場金利やインプライド・ボラティリティ等の経済前提が、前事業年度末EEV計算に用いたものと異なることによる影響であります。当該影響は、当事業年度の実績及び翌事業年度以降の見積りの変更を含んでおります。

主に為替変動リスクのヘッジに伴う金融派生商品収益の発生により、修正純資産は29億円増加しております。

主に国内金利の変動や株価の上昇により、保有契約価値は5,568億円増加しております。

(5) 感応度(センシティブティ)

前提条件を変更した場合のEEVの感応度は以下のとおりであります。感応度は、一度に1つの前提のみを変化させることとしており、同時に2つの前提を変化させた場合の感応度は、それぞれの感応度の合計とはならないことにご注意ください。

(単位：億円)

前提条件	EEV	増減額
当事業年度末EEV	40,262	
感応度1：リスク・フリー・レート50bp上昇	41,117	855
感応度2：リスク・フリー・レート50bp低下	38,529	1,732
感応度3：リスク・フリー・レート50bp低下(低下後の下限なし)	38,223	2,038
感応度4：株式・不動産価値10%下落	38,973	1,288
感応度5：事業費率(維持費)10%減少	42,253	1,991
感応度6：解約失効率10%減少	40,382	120
感応度7：保険事故発生率(死亡保険)5%低下	41,369	1,107
感応度8：保険事故発生率(年金保険)5%低下	39,254	1,007
感応度9：必要資本を法定最低水準に変更	40,262	0
感応度10：株式・不動産のインプライド・ボラティリティ25%上昇	39,312	949
感応度11：金利スワップションのインプライド・ボラティリティ25%上昇	39,687	574

感応度1から4について、修正純資産の増減額は以下のとおりであります。また、感応度5から11については、保有契約価値のみの増減額となります。

(単位：億円)

前提条件	増減額	(参考)会社合計の増減額(注)
感応度1：リスク・フリー・レート50bp上昇	792	23,052
感応度2：リスク・フリー・レート50bp低下	338	12,492
感応度3：リスク・フリー・レート50bp低下(低下後の下限なし)	847	25,106
感応度4：株式・不動産価値10%下落	65	2,551

(注) 参考値として、保有契約に係る資産の含み損益も加えた増減額(税引後に換算)を示しております。なお、EEVの計算にあたって、保険契約に係る部分の資産の含み損益については、修正純資産ではなく、保有契約価値の計算に含めて評価しております。

当事業年度において積極的な営業活動を自粛しているため新契約量は小さく、新契約価値の感応度に重要性がないため、算定しておりません。

感応度1：リスク・フリー・レート50bp上昇

- a．リスク・フリー・レート(フォワード・レート)が各年限とも50bp上昇した場合の影響を表しております。金利の変動により時価が変動する債券・貸付金等を再評価するとともに、将来の運用利回りや割引率を変動させて保有契約価値を再計算しております。
- b．リスク・フリー・レートについて、補外開始年度以降は終局金利を変えずに補外しております。

感応度2：リスク・フリー・レート50bp低下

- a．リスク・フリー・レート(フォワード・レート)が各年限とも50bp低下した場合の影響を表しております。なお、50bpにより低下後のリスク・フリー・レートが0%を下回る場合は0%としております。ただし、50bp低下前のリスク・フリー・レートが0%を下回る場合はその値をそのまま使用しております。
- b．リスク・フリー・レートについて、補外開始年度以降は終局金利を変えずに補外しております。

感応度3：リスク・フリー・レート50bp低下(低下後の下限なし)

- a．リスク・フリー・レート(フォワード・レート)が各年限とも50bp低下した場合の影響を表しております。なお、感応度2と異なり、リスク・フリー・レートの正負を判定せず、下限を設けずに50bp低下させております。
- b．リスク・フリー・レートについて、補外開始年度以降は終局金利を変えずに補外しております。

感応度4：株式・不動産価値10%下落

株式及び不動産の評価日時点の価格が10%下落した場合の影響を表しております。

感応度5：事業費率(維持費)10%減少

事業費率(契約維持に係るもの)が10%減少した場合の影響を表しております。

感応度6：解約失効率10%減少

解約失効率が10%減少(基本となる解約失効率に90%を乗じた水準)した場合の影響を表しております。

感応度7：保険事故発生率(死亡保険)5%低下

死亡保険について、保険事故発生率(死亡率・罹患率)が5%低下(基本となる保険事故発生率に95%を乗じた水準)した場合の影響を表しております。

感応度8：保険事故発生率(年金保険)5%低下

年金保険について、保険事故発生率が5%低下(基本となる保険事故発生率に95%を乗じた水準)した場合の影響を表しております。

感応度9：必要資本を法定最低水準に変更

必要資本を法定最低水準(ソルベンシー・マージン比率200%水準)に変更した場合の影響を表しております。

感応度10：株式・不動産のインプライド・ボラティリティ25%上昇

オプションと保証の時間価値の計算に使用する、株式オプションのインプライド・ボラティリティが25%上昇した場合の影響を表しております。

感応度11：金利スワップションのインプライド・ボラティリティ25%上昇

オプションと保証の時間価値の計算に使用する、金利スワップションのインプライド・ボラティリティが25%上昇した場合の影響を表しております。

(6) 注意事項

EEVの計算においては、リスクと不確実性を伴う将来の見通しを含んだ多くの前提条件を使用し、それらの多くは個別会社の管理能力を超えた領域に属するものであります。また、将来の実績がEEVの計算に使用した前提条件と大きく異なる場合もあり得ます。

また、EEVの計算において新型コロナウイルス感染症(COVID-19^(注))の潜在的な影響を直接的には考慮しておりません。

これらの理由により、本EEV開示は、EEV計算に用いられた将来の税引後利益が達成されることを表明するものではなく、使用にあたっては、十分な注意を払っていただく必要があります。

(注) 2020年2月11日に世界保健機構(WHO)によってCOVID-19と命名された新型コロナウイルス感染症のこと。

(7) その他の特記事項

当社では、保険数理に関する専門知識を有する第三者機関(アクチュアリー・ファーム)に、EEVについて検証を依頼し、意見書を受領しております。

付録A EEVの計算手法

当社が当事業年度末のEEVを計算するために使用した方法及び前提は市場整合的手法であり、EEV原則とその指針(ガイダンス)に準拠しております。

(1) 対象事業

計算の対象範囲は、当社及びその子会社の取り扱う生命保険事業であります。

なお、当社は生命保険事業のみを取り扱っております。

また、当社は日本郵政グループの一員ですが、本計算は当社単独の計算となっております。

(2) 修正純資産の計算方法

修正純資産は、貸借対照表の純資産の部の金額に対して、以下の調整を加えて計算しております。

なお、修正純資産から必要資本を控除したものがフリー・サープラスと呼ばれております。

修正純資産は、原則として時価評価するため、貸借対照表において時価評価されていない満期保有目的の債券等の有価証券、不動産及び劣後債等についても時価評価を行い、これらの含み損益を税引後に換算したうえで修正純資産に加えております。

なお、保険契約に係る資産の含み損益については、修正純資産ではなく、保有契約価値の計算に含めて評価しております。

負債のうち、純資産に加算することが妥当と考えられるものについては、税引後に換算した上で修正純資産に加えております。具体的には、危険準備金、価格変動準備金及び一般貸倒引当金であります(ただし、危険準備金及び価格変動準備金については簡易生命保険契約に係るものを除いております。詳細は「(参考5) 当社のEV (2) 簡易生命保険契約について」に記載のとおりであります。)

退職給付の未積立債務については、未認識過去勤務費用及び未認識数理計算上の差異の合計額を税引後に換算した上で修正純資産に反映しております。

自己株式に計上している株式給付信託(BBT)が保有する当社株式の帳簿価額を修正純資産に加えております。これは、当該信託が保有する当社株式が、将来当社の退職者へ給付され、自己株式として扱われなくなる予定であるものの、その帳簿価額が自己株式として純資産の部合計から控除されていることから、これを調整するものであります。

(3) 保有契約価値の計算方法

保有契約価値は、確実性等価将来利益現価から、オプションと保証の時間価値、必要資本を維持するための費用及びヘッジ不能リスクに係る費用を控除することにより算出しております。

(4) 確実性等価将来利益現価

確実性等価将来利益現価は、最良推計(ベスト・エスティメイト)による前提に基づき、将来キャッシュ・フローを決定論的手法により計算したもので、将来利益をリスク・フリー・レートで割り引いた現在価値であります。

将来利益の計算において、保険契約に係る資産の運用収益を簿価評価しておりますが、リスク・フリー・レートによる割引現在価値は資産時価と一致しております(この取扱いは「EEV原則の指針(ガイダンス)G10.11」のとおりであります。)。なお、EEV及び新契約価値における確実性等価将来利益現価の計算では、将来の資産運用リスクのプレミアム(例えば、株式や債券等に期待されるリスク・フリー・レートを超過する利回り)は反映されておられません。また、簡易生命保険契約に係る危険準備金及び価格変動準備金が将来において戻入する前提で、その戻入による利益を含めて計算しております。詳細は「(参考5) 当社のEV (2) 簡易生命保険契約について」に記載のとおりであります。

この価値には、契約者配当等のオプションと保証の本源的価値も反映しておりますが、オプションと保証の時間価値は反映されず、別途、計算しております。

(5) オプションと保証の時間価値

オプションと保証の時間価値は、最良推計(ベスト・エスティメイト)による前提に基づいた値(確実性等価将来利益現価)と、市場で取引されているオプション価格と整合的な前提により確率論的に計算された将来の税引後利益現価の平均との差として計算しております。

オプションと保証の時間価値は、以下のような要素を勘案しております。

有配当保険に係る配当オプション

有配当保険においては、発生した損益に対して、株主への分配可能な利益には、非対称性が存在しております。例えば、利益が発生した場合には、契約者配当を支払うことから、利益のすべてが株主には帰属しておりません。一方、損失が発生した場合には、契約者に追加の負担が生じないため、損失のすべてが株主負担となります。契約者配当は、収益状況に応じた一定割合を還元するように設定しているため、シナリオによって異なった金額となります。

動的解約

経済の状況等に応じて、契約者はさまざまな行動を取るオプションを有しております。ここでは、金利水準により契約者の解約行動が変化することを反映しております。

(6) 必要資本を維持するための費用

保険会社は健全性維持のために負債の額を超えて必要資本を保有する必要があります。この必要資本に係る運用収益に対する税金と資産運用管理のための費用を認識しております。

EEV原則において、この必要資本は、法定最低水準以上であることが求められ、さらに、内部の目的を達成するために必要となる金額とすることが認められております。日本における法定最低水準の資本要件はソルベンシー・マージン比率200%であることを踏まえ、当社では、必要資本を維持するための費用の計算にあたり、ソルベンシー・マージン比率600%に相当する金額を必要資本としております。

なお、日本におけるソルベンシー・マージン基準では、一定の範囲内で、全期チルメル式責任準備金相当額超過額をマージンに反映することが規定されており、本計算においてもこれを反映しております。また、保有契約価値の計算において、簡易生命保険契約に係る危険準備金及び価格変動準備金に加え、保険契約に係るその他有価証券評価差額金、一般貸倒引当金及び劣後債を含めて評価しており、これらの準備金等をマージンに含めております。

当社の前事業年度における必要資本は924億円、当事業年度における必要資本はゼロとなりました。ただし、これらの準備金等は将来において戻入されることを想定しているため、将来における必要資本は必ずしもゼロではありません。

(7) ヘッジ不能リスクに係る費用

EEV原則では、「EVは対象事業のリスク全体を考慮した上で、対象事業に割り当てられた資産から発生する分配可能利益の中の株主分の現在価値」と定義されており、すべてのリスクを勘案してEEVを計算することが求められております。

一部のリスクについては、最良推計(ベスト・エスティメイト)による前提だけではEEVに与えるさまざまな影響を十分に反映できない場合があります。EEVの計算において、ヘッジ不能リスクに係る費用として認識するという補正が必要となります。このような例として、オペレーショナル・リスクや大災害リスク等が挙げられております。また、将来、剰余が発生した場合には税金を支払いますが、損失が発生した場合には税金はゼロとなります。この場合でも、税務上の欠損金の多くは翌年度以降に繰り越すことにより回収可能と考えられますが、繰越期間内に回収できないリスクが存在しております。

さらに、計算に用いるリスク・フリー・レートのうち、超長期の金利には十分な取引のある市場が存在しないことにより、価値の不確実性が存在しております。

当社では、簡易モデルによってヘッジ不能リスクに係る費用を推定しております。

(8) 新契約価値の計算方法

当事業年度の新契約価値は、当期間に獲得した新契約の獲得時点における価値であります。

計算対象は、新契約及び特約の中途付加であり、既契約の更新は含めておりません。2017年10月2日の無配当傷害医療特約及び無配当総合医療特約の販売開始に伴い、中途付加時の切替加入(注)を認めております。また、2020年4月から条件付解約制度を導入しております。この切替加入契約及び条件付解約による加入契約の新契約価値としては、旧特約の価値からの正味増加分を反映しております。また、経済前提は2020年6月末時点のもの、非経済前提は保有契約価値と同一の期末時点のものを用いております。

新契約価値の評価について、当社では、実際の契約者配当の水準を、保有契約全体の損益に基づいて決定していることを踏まえ、新契約を獲得した場合の保有契約全体の損益に基づいて計算したEVと、新契約を獲得しなかった場合の保有契約全体の損益に基づいて計算したEVの差とするマージナル方式としております。マージナル方式では、新契約獲得に伴う分散効果によるリスクの軽減の影響等も新契約価値として評価されております。

(注) 医療特約の約款に定められている医療特約の中途付加と同時に旧特約を解約する場合の特則を適用して加入すること。

付録B EEV計算における主な前提条件

(1) 経済前提

リスク・フリー・レート

a. 参照金利

確実性等価将来利益現価の計算においては、当社の保有資産等を考慮し、リスク・フリー・レートとして、評価日時点の国債を使用しております。

b. 超長期の金利の補外方法

参照金利のない超長期の金利は、終局金利を用いて補外しております。

具体的には終局金利として3.8%を仮定し、日本国債の流動性等を踏まえ補外開始年度を30年目と設定しております。31年目以降のフォワード・レートは補外開始年度以降30年間で終局金利の水準に収束するようにSmith-Wilson法により補外しております。

計算に使用したリスク・フリー・レート(スポット・レート換算)の年限別数値は以下のとおりであります。

保有契約価値の計算に用いるリスク・フリー・レート

期間	2020年3月31日	2021年3月31日
1年	0.150%	0.129%
2年	0.130%	0.130%
3年	0.148%	0.136%
4年	0.119%	0.118%
5年	0.115%	0.083%
10年	0.032%	0.105%
15年	0.286%	0.314%
20年	0.319%	0.496%
25年	0.405%	0.610%
30年	0.427%	0.697%
40年	0.923%	1.187%
50年	1.455%	1.671%
60年	1.837%	2.019%

(データ：財務省 補正後)

新契約価値の計算に用いるリスク・フリー・レート

期間	前事業年度の新契約価値 (2019年12月31日)	当事業年度の新契約価値 (2020年6月30日)
1年	0.129%	0.180%
2年	0.134%	0.140%
3年	0.139%	0.144%
4年	0.133%	0.128%
5年	0.130%	0.102%
10年	0.015%	0.043%
15年	0.154%	0.286%
20年	0.285%	0.427%
25年	0.379%	0.556%
30年	0.421%	0.603%
40年	0.932%	1.083%
50年	1.463%	1.586%
60年	1.845%	1.947%

(データ：財務省 補正後)

経済シナリオ(リスク中立シナリオ)

a. 金利モデル

金利モデルとして、日本円、米ドル、ユーロ、豪ドルを通貨とする確率論的 -LIBOR マーケットモデルを構築しました。各金利変動の相関を考慮するとともに、日本円を基準通貨とするリスク中立アプローチに基づきモデルを調整しております。金利モデルは、評価日時点の市場にキャリブレートされており、パラメータはイールド・カーブと期間の異なる複数の金利スワップションのインプライド・ボラティリティから推計しております。オプションと保証の時間価値を算出するための確率論的手法では5,000シナリオを使用しております。これらのシナリオは保険数理に関する専門知識を有する第三者機関により生成されたものを使用しております。

シナリオのキャリブレーションに使用した金利スワップションのインプライド・ボラティリティ(抜粋)は以下のとおりであります。

金利スワップション

保有契約価値の計算に用いるインプライド・ボラティリティ

		2020年3月31日				2021年3月31日			
オプション 期間	スワップ 期間	日本円	米ドル	ユーロ	豪ドル	日本円	米ドル	ユーロ	豪ドル
5年	5年	21.5bp	63.1bp	54.5bp	45.3bp	19.7bp	78.6bp	54.6bp	68.8bp
5年	7年	22.4bp	62.7bp	56.8bp	46.4bp	20.6bp	76.3bp	55.8bp	71.9bp
5年	10年	23.5bp	63.7bp	59.3bp	48.3bp	22.3bp	72.9bp	56.6bp	67.0bp
7年	5年	22.2bp	62.5bp	56.4bp	43.9bp	21.3bp	74.2bp	56.0bp	66.3bp
7年	7年	23.1bp	61.3bp	57.6bp	44.2bp	22.0bp	72.5bp	56.5bp	66.6bp
7年	10年	24.6bp	61.8bp	58.9bp	46.2bp	24.1bp	69.8bp	56.7bp	61.3bp
10年	5年	24.0bp	60.3bp	57.4bp	41.7bp	24.0bp	68.6bp	56.2bp	61.6bp
10年	7年	24.7bp	57.8bp	58.2bp	41.9bp	24.5bp	65.7bp	56.4bp	58.4bp
10年	10年	26.6bp	59.0bp	58.8bp	42.4bp	26.9bp	64.8bp	56.5bp	52.2bp

(データ：Bloomberg)

新契約価値の計算に用いるインプライド・ボラティリティ

		前事業年度の新契約価値 (2019年12月31日)				当事業年度の新契約価値 (2020年6月30日)			
オプション 期間	スワップ 期間	日本円	米ドル	ユーロ	豪ドル	日本円	米ドル	ユーロ	豪ドル
5年	5年	21.2bp	64.7bp	48.7bp	56.5bp	19.3bp	62.1bp	50.5bp	54.1bp
5年	7年	21.7bp	63.5bp	50.8bp	56.2bp	20.6bp	63.6bp	53.2bp	56.6bp
5年	10年	22.9bp	62.5bp	52.9bp	57.1bp	22.1bp	65.5bp	56.1bp	58.0bp
7年	5年	22.7bp	63.4bp	52.4bp	55.6bp	20.8bp	63.3bp	54.2bp	54.4bp
7年	7年	23.2bp	62.2bp	53.7bp	54.9bp	22.1bp	64.6bp	55.7bp	55.3bp
7年	10年	24.2bp	61.2bp	55.1bp	56.2bp	23.6bp	65.2bp	57.4bp	56.8bp
10年	5年	24.1bp	60.8bp	55.7bp	54.6bp	23.3bp	63.2bp	57.0bp	54.4bp
10年	7年	25.0bp	60.0bp	56.2bp	54.7bp	24.6bp	62.9bp	57.6bp	54.6bp
10年	10年	26.4bp	59.0bp	56.5bp	53.9bp	26.4bp	63.7bp	58.1bp	55.1bp

(データ：Bloomberg)

b. 株式・通貨のインプライド・ボラティリティ

主要な株式のインデックス及び通貨のボラティリティについては、市場で取引されているオプションのインプライド・ボラティリティのデータに基づいてキャリブレーションを行っております。シナリオのキャリブレーションに使用したインプライド・ボラティリティ(抜粋)は以下のとおりであります。なお、当社が実際に使用する国内株式インデックスは、主にTOPIXをベンチマークとした運用がなされていることを踏まえ、TOPIXの日経225に対するヒストリカル・ボラティリティ比(2020年6月30日：94.8%、2021年3月31日：95.6%)を下記の日経225のインプライド・ボラティリティに乗じて算出しております。

株式オプション

保有契約価値の計算に用いるインプライド・ボラティリティ

通貨	原資産	オプション期間	2020年3月31日	2021年3月31日
日本円	日経225	3年	21.5%	19.8%
		4年	20.9%	19.8%
		5年	20.6%	19.8%
米ドル	S&P 500	3年	23.2%	19.8%
		4年	22.9%	20.4%
		5年	23.1%	20.8%
ユーロ	Euro Stoxx 50	3年	21.9%	17.6%
		4年	21.2%	17.7%
		5年	21.0%	18.1%

(データ：Markit 補正後)

新契約価値の計算に用いるインプライド・ボラティリティ

通貨	原資産	オプション期間	前事業年度の新契約価値 (2019年12月31日)	当事業年度の新契約価値 (2020年6月30日)
日本円	日経225	3年	16.7%	20.1%
		4年	17.1%	19.9%
		5年	17.3%	19.7%
米ドル	S&P 500	3年	17.4%	22.2%
		4年	18.1%	21.9%
		5年	18.7%	21.8%
ユーロ	Euro Stoxx 50	3年	15.6%	19.6%
		4年	16.1%	19.1%
		5年	16.3%	18.9%

(データ：Markit 補正後)

通貨オプション

保有契約価値の計算に用いるインプライド・ボラティリティ

通貨	オプション期間	2020年3月31日	2021年3月31日
米ドル	10年	8.7%	8.2%
ユーロ	10年	8.1%	8.5%
豪ドル	10年	13.8%	12.8%

(データ：Bloomberg)

新契約価値の計算に用いるインプライド・ボラティリティ

通貨	オプション期間	前事業年度の新契約価値 (2019年12月31日)	当事業年度の新契約価値 (2020年6月30日)
米ドル	10年	9.3%	8.5%
ユーロ	10年	9.0%	8.8%
豪ドル	10年	12.6%	12.7%

(データ：Bloomberg)

c. 相関係数

前述のインプライド・ボラティリティに加え、相関係数を元に当社の資産構成を反映させたインプライド・ボラティリティを計算しております。

相関係数については、十分な流動性を有するエキゾチック・オプションに基づく市場整合的なデータが存在していません。このため、評価日時点の直近10年間の市場データから計算した値を使用しております。

主要な変数間の相関係数は以下のとおりであります。

保有契約価値の計算で使用

	金利 10年/ 日本円	金利 10年/ 米ドル	金利 10年/ ユーロ	金利 10年/ 豪ドル	米ドル /日本円	ユーロ /日本円	豪ドル /日本円	国内株式 インデッ クス /日本円	外国株式 インデッ クス /日本円
金利10年 /日本円	1.00	0.52	0.59	0.44	0.39	0.38	0.21	0.31	0.26
金利10年 /米ドル	0.52	1.00	0.73	0.73	0.47	0.52	0.43	0.49	0.54
金利10年 /ユーロ	0.59	0.73	1.00	0.67	0.28	0.57	0.37	0.36	0.36
金利10年 /豪ドル	0.44	0.73	0.67	1.00	0.36	0.51	0.53	0.41	0.45
米ドル /日本円	0.39	0.47	0.28	0.36	1.00	0.67	0.48	0.61	0.60
ユーロ /日本円	0.38	0.52	0.57	0.51	0.67	1.00	0.71	0.61	0.71
豪ドル /日本円	0.21	0.43	0.37	0.53	0.48	0.71	1.00	0.67	0.82
国内株式 インデッ クス /日本円	0.31	0.49	0.36	0.41	0.61	0.61	0.67	1.00	0.81
外国株式 インデッ クス /日本円	0.26	0.54	0.36	0.45	0.60	0.71	0.82	0.81	1.00

(データ：日本円金利は財務省、その他はBloomberg)

新契約価値の計算で使用

	金利 10年/ 日本円	金利 10年/ 米ドル	金利 10年/ ユーロ	金利 10年/ 豪ドル	米ドル /日本円	ユーロ /日本円	豪ドル /日本円	国内株式 インデッ クス /日本円	外国株式 インデッ クス /日本円
金利10年 /日本円	1.00	0.49	0.54	0.39	0.42	0.32	0.18	0.33	0.24
金利10年 /米ドル	0.49	1.00	0.75	0.75	0.43	0.52	0.45	0.50	0.56
金利10年 /ユーロ	0.54	0.75	1.00	0.68	0.25	0.57	0.38	0.35	0.38
金利10年 /豪ドル	0.39	0.75	0.68	1.00	0.35	0.53	0.55	0.44	0.48
米ドル /日本円	0.42	0.43	0.25	0.35	1.00	0.63	0.45	0.60	0.58
ユーロ /日本円	0.32	0.52	0.57	0.53	0.63	1.00	0.71	0.58	0.72
豪ドル /日本円	0.18	0.45	0.38	0.55	0.45	0.71	1.00	0.65	0.82
国内株式 インデッ クス /日本円	0.33	0.50	0.35	0.44	0.60	0.58	0.65	1.00	0.80
外国株式 インデッ クス /日本円	0.24	0.56	0.38	0.48	0.58	0.72	0.82	0.80	1.00

(データ：日本円金利は財務省、その他はBloomberg)

将来の資産構成

当社の評価日時点の資産構成の実態を考慮するとともに、将来の新規購入資産は、負債特性を踏まえた年限での運用を想定しております。

また、当社の外貨建資産の通貨別構成を踏まえ、すべての外貨建資産は米ドル建、ユーロ建及び豪ドル建から構成されるとみなしております。

期待収益計算上の期待収益率

「前事業年度末EEVからの変動要因」の期待収益(超過収益分)の計算に用いた主な資産の期待収益率(リスク・フリー・レート分と超過収益分の合計)は以下のとおりであります。

国債	0.150%：1年国債金利
短資	0.150%：1年国債金利
地方債	0.110%：1年国債金利+信用スプレッド(0.040%)
政府保証債	0.120%：1年国債金利+信用スプレッド(0.030%)
普通社債等	0.050%：1年国債金利+信用スプレッド(0.100%)

期待収益(超過収益分)の計算に用いる期待収益率は、前事業年度末における資産占率に上記の期待収益率を乗じることにより算出しております。会社全体における資産占率考慮後の期待収益率は、0.118%であります。

(2) 非経済前提

保険料、事業費、保険金・給付金、解約返戻金、税金等のキャッシュ・フローは、契約消滅までの期間にわたり、保険種類別に、直近までの経験値及び期待される将来の実績を勘案して(最良推計(ベスト・エスティメイト)による前提)予測しております。

事業費

- a．事業費の前提は、事業費実績を基に算出し、子会社に係るルック・スルー調整を行っております。また、将来、経常的に発生しないと考えられる一時費用(将来の業務効率化に資する施策の経費)を控除する一方、追加的に発生すると考えられる費用を加算する調整を行っております。
なお、将来の事業費の改善については織り込んでおりません。
- b．消費税については、10%としております。
- c．将来のインフレ率はリスク・フリー・レートの補外開始年度(経過30年)まではゼロとしております。リスク・フリー・レートの補外開始年度を超える期間についてはフォワード・レートの上昇に応じてインフレ率が上昇し、終局水準を2%としております。

契約者配当

現行の配当実務に基づき、配当率の前提を設定しております。

なお、郵政管理・支援機構への再保険配当については、郵政管理・支援機構との再保険契約に基づく額を支払うこととしております。

実効税率

直近の実効税率に基づき、28.00%としております。

(参考6) 主要な財務数値等の新旧区分別実績

当社は、郵政管理・支援機構との間で再保険契約を締結し、郵政民営化法により公社から郵政管理・支援機構に承継された、簡易生命保険契約に基づく郵政管理・支援機構の保険責任のすべてを受再しております。また、当該再保険契約に基づき、簡易生命保険契約及びそこから生じた利益を他の保険契約と区分して管理しており、過年度の実績の推移は下表のとおりであります。

下表における旧区分の数値は、上記に基づき算出した簡易生命保険契約に係るものであり、新区分の数値は、全体から旧区分の数値を差し引いたものであります。よって、下表は当社の内部管理上の数値であり、企業会計原則に則って作成される数値ではありません。

回次	第11期	第12期	第13期	第14期	第15期
決算年月	2017年3月	2018年3月	2019年3月	2020年3月	2021年3月
総資産 (億円)	803,364	768,325	739,045	716,673	701,738
旧区分	514,475	466,849	413,540	392,254	378,152
新区分	288,888	301,475	325,505	324,419	323,585
保有契約件数 (千件)	31,562	30,405	29,143	27,070	24,837
旧区分(保険)	14,411	12,484	11,048	9,907	8,944
新区分(個人保険)	17,150	17,921	18,095	17,163	15,893
保険料等収入 (億円)	50,418	42,364	39,599	32,455	26,979
旧区分	10,028	7,552	5,903	4,591	3,641
新区分	40,390	34,812	33,695	27,863	23,337
経常利益 (億円)	2,793	3,088	2,651	2,868	3,450
旧区分	1,852	1,370	1,139	924	824
新区分	940	1,717	1,511	1,943	2,625
当期純利益 (億円)	885	1,043	1,209	1,511	1,655
旧区分	260	168	167	178	65
新区分	624	874	1,041	1,333	1,590
危険準備金繰入額 (億円)	1,208	1,396	1,515	1,653	1,860
旧区分	1,728	1,737	1,735	1,708	1,910
新区分	520	340	219	54	49
価格変動準備金繰入額 (億円)	64	1,280	192	391	464
旧区分	126	170	36	298	231
新区分	61	1,109	155	93	233
追加責任準備金繰入額 (億円)	504	306	502	497	276
旧区分	504	476	466	463	305
新区分	-	170	35	33	29

4 【経営上の重要な契約等】

経営上の重要な契約等は、次のとおりであります。

(1) 日本郵政グループ内の契約

当社は、親会社である日本郵政株式会社を含む、日本郵政グループ内各社と契約を締結しており、また、これらの契約に基づく取引が発生しております。なお、当社には保険業法が適用されることから、日本郵政グループ内各社との取引にあたっては、アームズ・レングス・ルール(保険会社は、親会社及びその子会社等の一定の関係者との間で、通常と著しく異なる条件での取引等を行ってはならないこととされており、この定めを「アームズ・レングス・ルール」といいます。)に基づき、日本郵政グループ内取引の必要性、取引条件の適正性等の観点からのチェックを実施しております。

日本郵政株式会社、日本郵便株式会社及び株式会社ゆうちょ銀行との契約

a . 日本郵政グループ協定(2015年3月締結)

日本郵政グループ共通の理念及び方針その他のグループ運営に係る基本的事項について定め、円滑な日本郵政グループの運営の実施に資することを目的とした協定であり、グループ商標等に係る商標権の取得・管理等を含む、日本郵政株式会社、日本郵便株式会社、株式会社ゆうちょ銀行及び当社の責務が定められております。

本協定の存続期間は、2015年4月1日から、株式会社ゆうちょ銀行又は当社のいずれかが、それぞれ日本郵便株式会社法第2条第2項に定める銀行窓口業務契約又は同条第3項に定める保険窓口業務契約を解除する日までとされております。また、株式会社ゆうちょ銀行又は当社が日本郵政株式会社の連結子会社でなくなった場合には、本協定について必要な見直しを行うものとされております。

日本郵政株式会社との契約

a . 日本郵政グループ運営に関する契約(2015年3月締結)

日本郵政グループを統轄する日本郵政株式会社が行うグループ運営に関する基本的事項(当社から日本郵政株式会社に対して事前協議又は報告を行うこと等)について定めた契約であり、上記 a . 日本郵政グループ協定に基づき締結されたものであります。本契約に基づいて締結したグループ運営のルールに関する覚書における主な事前協議事項は下記のとおりであります。当該事前協議は当社の意思決定を妨げる又は拘束するものではない旨が本契約で定められております。

(主な事前協議事項)

- ・ 株主総会の決議事項
- ・ 代表執行役及び役付執行役の選定又は解職
- ・ 執行役の選任又は解任
- ・ 経営理念及び経営方針等の策定又は変更
- ・ 中期経営計画の策定又は変更
- ・ 年度事業計画(資金調達及び運用計画を含む。)の策定又は変更
- ・ 子会社の新設
- ・ 重要な株式の取得及び処分(運用目的の場合を除く。)の決定
- ・ 重要な業務提携等の決定
- ・ 重要な資産(不動産、株式、運用目的の債権等の資産を除く。)の取得、処分の決定
- ・ 重要な投資又は融資の決定
- ・ 資本戦略の決定

なお、「1 経営方針、経営環境及び対処すべき課題等 (4) 経営戦略及び対処すべき課題」に記載の募集品質に係る諸問題の発生を受け、グループ会社間の連携及びガバナンス態勢の強化等を図る観点から、上記覚書において、営業(業務)に関する目標・指標の制定又は改廃、年度営業(業務)方針・計画の策定又は改廃に関する報告事項(事前報告)を規定するとともに、内部監査、コンプライアンス、オペレーショナルリスクの各領域において、当社と日本郵政株式会社との間で協議・調整を行う会議体を設置すること等を明文化しております。

本契約の存続期間は、2015年4月1日から、株式会社ゆうちょ銀行又は当社のいずれかが、それぞれ日本郵便株式会社法第2条第2項に定める銀行窓口業務契約又は同条第3項に定める保険窓口業務契約を解除する日までとされております。また、株式会社ゆうちょ銀行又は当社が日本郵政株式会社の連結子会社でなくなった場合には、本契約について必要な見直しを行うものとされております。

また、本契約に基づき、当社は日本郵政株式会社に対して、「かんぽ」等を含むグループ商標の使用許諾の対価等として、ブランド価値使用料を支払うものとされております。ブランド価値使用料の算定方法は、重大な経済情勢の変化等、特段の事情が生じない限り、変更しないものとしており、日本郵政株式会社の当社株式の保有割合に直接影響されるものではありません。なお、2021年3月期の当社から日本郵政株式会社に支払ったブランド価値使用料は、27億円であります。

日本郵便株式会社との契約

a. 保険窓口業務契約(2012年10月締結)

2012年の郵政民営化法の改正に伴い、日本郵便株式会社に保険のユニバーサルサービス義務が課されました。本契約は、日本郵便株式会社が果たすべきユニバーサルサービス義務のうち、「簡易に利用できる生命保険の役務を利用者本位の簡便な方法により、あまねく全国において公平に利用できるようにする」との責務を果たすため締結した契約であります。本契約においては、日本郵便株式会社にユニバーサルサービス義務が課される終身保険及び養老保険について、保険募集、満期保険金及び生存保険金の支払請求の受理について、日本郵便株式会社が保険窓口業務を提供することが定められております。

本契約は、期間の定めのない契約であり、本契約に定める特段の事情がない限り、日本郵便株式会社又は当社から一方的に解除することはできないものとされております。また、当社の定款上、本契約を日本郵便株式会社との間で締結することが定められております(本契約に関し、当社グループに生じうるリスクについては、「2 事業等のリスク」に記載のとおりであります。)

なお、当社は日本郵便株式会社に対して各種の委託手数料を支払っていますが、ユニバーサルサービス義務が課された業務に対し、同義務が課されていることによる追加的な手数料は支払っておりません。当該手数料の詳細については、下記の「(参考)日本郵便株式会社に支払う委託手数料」に記載のとおりであります。

b. 生命保険募集・契約維持管理業務委託契約(2007年9月締結)

上記a.の保険窓口業務契約で定めたユニバーサルサービス義務が課された業務を含め、当社を保険者とする生命保険契約の募集及び維持・管理等に関する業務、具体的には保険契約の締結の媒介、保険料等の受領、保険金等の支払等に関する業務を、日本郵便株式会社に委託する契約であります。

なお、本契約に基づき募集を委託する保険商品は当社の全商品としておりますが、当社は通知により、委託する商品を追加、変更又は削除することが可能であります。本書提出日現在においては、当社はかかる通知を行っておりません。

本契約において当社は、日本郵便株式会社が行う業務の対価として、当社が別途定める代理店手数料規程に基づき手数料を支払う旨が定められております。本契約は期限の定めのない契約であり、6カ月前の書面による通知により解除について協議を申し入れた上で、解除することが可能であります。また、本契約に定める特段の事由が存在する場合、当社は事前協議及び書面による通知なしに本契約を解除することが可能であります。なお、保険窓口業務に該当する業務については、保険窓口業務契約に定めがある場合を除くほか、生命保険募集・契約維持管理業務委託契約の定めるところによるものとしております。

c．簡易生命保険管理業務再委託契約(2007年9月締結)

当社が郵政管理・支援機構から受託した簡易生命保険管理業務の一部(簡易生命保険契約に係る保険料等の受領、保険金等の支払等)について、日本郵便株式会社に再委託する契約であります。本契約において当社は、日本郵便株式会社が行う業務の対価として、当社が別途定める代理店手数料規程に基づき手数料を支払う旨が定められております。本契約は期限の定めのない契約であり、日本郵便株式会社又は当社のいずれか一方から、6カ月前までに、事業運営上の合理的な理由により本契約を解約する旨の意思表示が書面によりなされた場合には、解約することが可能であります。また、郵政管理・支援機構と当社との間の簡易生命保険管理業務委託契約が解除された場合等、本契約に定める特段の事由が存在する場合、当社は予告なしに本契約を解除することが可能であります。

d．総括代理店委託契約(2007年9月締結)

当社を保険者とする生命保険契約の募集を行う簡易郵便局に対する指導・教育等について、日本郵便株式会社に委託する契約であります。本契約において当社は、日本郵便株式会社が行う業務の対価として、当社が別に定める総括代理店手数料規程に基づき総括代理店手数料を支払う旨が定められております。

本契約の有効期間は契約締結日から1年間(1年ごとの自動更新条項付)とされており、日本郵便株式会社又は当社のいずれか一方から、6カ月前までに、事業運営上の合理的な理由により本契約を解約する旨の書面での意思表示がなされた場合には、解約することが可能であります。また、生命保険募集・契約維持管理業務委託契約が解除された場合には、当社は文書による予告なしに本契約を解除することが可能であります。

(参考)日本郵便株式会社に支払う委託手数料

当社は、上記「日本郵便株式会社との契約」に基づき、代理店手数料規程等を定め、委託手数料を支払っております。代理店手数料規程等は、原則として当社が決定し、日本郵便株式会社に通知いたします。実際の決定過程においては、事前に当社と日本郵便株式会社との間で事務的な調整を実施し、各社における経営会議協議・代表執行役決裁等を通じて、合意形成の機会を担保しております。以下に記載したインセンティブの仕組みなどは、各年度における当社の事業戦略と整合させながら、内容や手数料率を設定しており、日本郵便株式会社との調整を踏まえて、毎年度改定を行っているものであります。

おって、日本郵便株式会社との本取引は、保険業法のアームズ・レングス・ルールを遵守するほか、金融庁の「保険会社向けの総合的な監督指針」に定められている特定の保険代理店等に対する過度の便宜供与の防止の観点も踏まえて実施しております。

(新契約手数料)

・募集手数料

日本郵便株式会社が募集した新契約に対して、各契約の保険金額及び保険料額に、保険種類ごとに設定した手数料率を乗じて計算した募集手数料を支払っております。生命保険会社がお客さまから受領する保険料には、会社の事業運営を行うための予定事業費が含まれ、これには新契約を獲得するための予定新契約費が含まれております。本手数料は、予定新契約費を財源として複数年で分割して支払うように設定しており、最初の1年間の支払金額を高く、残りの期間を均等に低く支払うこととしております。

なお、2021年3月期から、契約の継続をより重視するため、最初の1年間の支払金額と残りの期間に支払う金額の比率を変更し、最初の1年間の支払金額を減額し、残りの期間の支払金額を増額しております。

当社では、新たに契約を獲得した際の、本手数料を含む実際の費用を管理しており、これらの費用が予定新契約費内に収まっていることをもって、本手数料の支払額が適切な水準にあると考えております。

・インセンティブ手数料

当社の事業戦略と整合させながら、日本郵便株式会社において募集品質の確保を前提に一定基準以上の販売実績を確保した場合、ボーナス手数料を追加するなど適切なインセンティブの仕組みを併せて実施する場合があります。2022年3月期においては、2021年3月期に引き続き、募集品質の向上に対するインセンティブの仕組みを実施しております。

・継続手数料

生命保険契約は、長期にわたってお客さまから保険料をいただくことを前提とした商品設計となっていることから、郵政管理・支援機構が公社から承継した簡易生命保険契約について、契約が継続していることを支払要件とした手数料を支払っておりました。

なお、本手数料の支払要件は最長10年となっておりますので、本手数料の支払いは2018年3月期をもって終了いたしました。

(維持・集金手数料)

保険料の収納や保険金の支払事務などの委託業務ごとに、単価を設定し、これに保有契約件数や新契約件数を乗じて支払額を算定する維持・集金手数料を支払っております。上記の予定事業費には、契約を維持管理するための予定維持費、保険料を収納するための予定集金費が含まれております。本手数料は、予定維持費及び予定集金費を財源として支払っております。

・新契約件数比例手数料

当社は、日本郵便株式会社に新契約のお申込みに関する事務を委託しております。

本手数料の単価は、実地調査に基づく所要時間や、これに係る人件費等を基に算出しており、単価に新契約件数を乗じて手数料額を算定しております。

・保有契約件数比例手数料

当社は、日本郵便株式会社に契約後の保全手続きや各種支払手続きなどのアフターサービスを委託しており、保険金や貸付金の請求やお支払、契約内容の変更、契約者等の異動(変更や改姓)、保険料の収納及び住所の変更などを郵便局にお申し出いただくことで手続きができます。

本手数料の単価は、保有契約件数に対する各業務の発生率や実地調査に基づく所要時間、これに係る人件費等を基に算出しており、単価に保有契約件数を乗じて手数料額を算定しております。

・郵便局数比例手数料

本手数料は、業務量にかかわらず、当社と日本郵便株式会社が受委託関係にあることから発生する業務に対する手数料であり、郵便局における教育や指導、必要書類の管理及び日々の会計業務などを対象としております。

本手数料の単価は、業務ごとの回数や実地調査に基づく所要時間、人件費等を基に算出しており、単価に郵便局数を乗じて手数料額を算定しております。

・インセンティブ手数料

当社の戦略において保険契約の維持管理のための活動等を促進する目的で、その活動を代理店である日本郵便株式会社が実施する場合に、その活動内容に応じた手数料を支払っており、2022年3月期においては、2021年3月期に引き続き、保有契約の維持に対するインセンティブの仕組みを実施しております。

なお、「2 事業等のリスク (5) 日本郵便との関係に関するリスク ユニバーサルサービスの提供に関するリスク」に記載のとおり、2020年3月期から、郵便局ネットワーク維持に要する費用のうち、ユニバーサルサービス確保のために不可欠な費用は、日本郵便株式会社が負担すべき額を除き、当社及び株式会社ゆうちょ銀行からの拠出金を原資として郵政管理・支援機構から日本郵便株式会社に交付される交付金で賄われることとなったため、委託手数料についても見直しを行いました。具体的には、維持・集金手数料のうち、郵便局数等に応じて支払われる手数料を対象に減額するなどの見直しを行っております。

(総括代理店手数料)

本手数料は簡易郵便局数に単価を乗じた手数料と、簡易郵便局の新契約の実績に応じた手数料から構成されております。

(過年度の支払実績)

上記手数料の支払実績は、以下のとおりであります。

(単位：億円)

	2017年3月期	2018年3月期	2019年3月期	2020年3月期	2021年3月期
新契約手数料	1,903	1,657	1,461	1,009	422
募集手数料	1,825	1,648	1,461	1,009	422
募集手数料	1,565	1,509	1,289	1,006	516
インセンティブ手数料	259	139	171	2	93
継続手数料	77	9			
維持・集金手数料	2,023	2,064	2,119	1,478	1,558
基本手数料	1,701	1,696	1,714	1,161	1,362
新契約件数比例	27	20	20	11	3
保有契約件数比例	742	732	711	716	874
郵便局数比例	724	723	742	433	484
渉外社員数比例	206	220	240		
インセンティブ手数料	322	367	404	317	195
総括代理店手数料	0	0	0	0	0
委託手数料合計	3,927	3,722	3,581	2,487	1,981
(参考)交付金・拠出金				575	560

株式会社ゆうちょ銀行及び日本郵便株式会社との契約

a. 窓口端末機等及び紙幣硬貨入出金機4型使用等許諾契約(2017年6月締結)

株式会社ゆうちょ銀行が所有し、郵便局の窓口を設置している窓口端末機等を、当社並びに当社の業務を委託している日本郵便株式会社、当社の連結子会社であるかんぽシステムソリューションズ株式会社が当社業務の実施を目的として使用することについて、株式会社ゆうちょ銀行が当社に許諾すること等を定めた契約であります。本契約において当社は、株式会社ゆうちょ銀行に対して、株式会社ゆうちょ銀行が毎年度通知する機器使用料を支払うものとされており、本契約の有効期間は契約締結日から1年間(1年ごとの自動更新条項付)とされており、

なお、本契約は、株式会社ゆうちょ銀行が所有し、郵便局の窓口を設置している紙幣硬貨入出金機を、日本郵便株式会社が郵便及び物販窓口業務の実施を目的として使用することについて、株式会社ゆうちょ銀行が日本郵便株式会社に許諾することについても定めた契約となっているため、3社での契約となっております。

(2) 郵政管理・支援機構との契約

簡易生命保険管理業務委託契約(2007年9月締結)

郵政管理・支援機構が公社から承継した簡易生命保険管理業務のうち、簡易生命保険契約の維持・管理、保険料の収納、保険金の支払い、資産運用等の業務を当社が郵政管理・支援機構から受託する契約であります。本契約において郵政管理・支援機構は、下記の再保険契約が有効である間については、委託業務に関する手数料は支払わないものとされており、本契約は期限の定めのない契約であり、再保険契約の終了に伴い終了する旨が定められております。また、当社が破産の申立てを行った場合等、本契約に定める特段の事由が発生した場合には、郵政管理・支援機構は、予告なく本契約を解除することが可能であります。なお、本契約の変更・解除は、郵政管理・支援機構が総務大臣の認可を受けなければ効力を生じないとされており、

旧簡易生命保険契約に基づく保険責任に係る再保険契約(2007年9月締結)

郵政管理・支援機構が公社から承継した簡易生命保険契約について、郵政管理・支援機構が負う保険責任のすべてを当社が受再する契約であります。郵政管理・支援機構は、簡易生命保険契約の保険料のすべてを再保険料として当社に払い込むこととされており、また、本契約において当社は、毎事業年度末において、再保険損益の8割と公社解散時において確定している簡易生命保険契約の契約者配当の分配のために必要な額の合計額を、再保険配当として契約者配当準備金に繰り入れることとしております。再保険配当の計算方法の変更の必要性については、毎事業年度、郵政管理・支援機構と当社間で協議することとされておりますが、本契約締結以降、当該計算方法が変更されたことはなく、本書提出日時点において変更の予定もありません。

本契約は期限の定めのない契約であり、郵政管理・支援機構は、6カ月前の書面による通知により解除について協議を申し入れた上で、解除することが可能であります。また、本契約に定める特段の事由が存在する場合、郵政管理・支援機構は直ちに本契約を解除することが可能であります。なお、本契約の変更・解除は、郵政管理・支援機構が総務大臣の認可を受けなければ効力を生じないとされており、

借入金に関する契約(2007年9月締結)

郵政管理・支援機構が公社から承継した簡易生命保険契約の契約者に対する貸付金及び地方公共団体等に対する貸付金の総額に相当する額について、公社が相手方と約定した貸付条件と同一の条件で、当社が郵政管理・支援機構に対し貸付けをする契約であります。

5 【研究開発活動】

該当事項はありません。

第3 【設備の状況】

1 【設備投資等の概要】

当連結会計年度においては、当社が保有するシステムのソフトウェア開発・基盤整備等のために総額33,110百万円の設備投資を行っております。

なお、当連結会計年度中における重要な設備の除却、売却等はありません。

2 【主要な設備の状況】

(1) 提出会社

2021年3月31日現在

事業所名 (所在地)	セグメント の名称	設備の 内容	帳簿価額(百万円)				従業員数 (名)
			建物及び 構築物	土地 (面積㎡)	その他	合計	
本社 (東京都ほか)		本社 機能	36,018	47,765 (91,203.44) [1,292.89]	135,109	218,892	4,712 [1,732]
北海道エリア本部 (北海道札幌市) 他北海道エリア 4支店		営業用	335		38	374	174 [45]
東北エリア本部 (宮城県仙台市) 他東北エリア 6支店		営業用	240		36	277	223 [53]
関東エリア本部 (埼玉県さいたま市) 他関東エリア 10支店		営業用	329		43	372	331 [61]
東京エリア本部 (東京都港区) 他東京エリア 9支店		営業用	392		53	445	361 [64]
南関東エリア本部 (神奈川県川崎市) 他南関東エリア 5支店		営業用	248		27	276	163 [46]
信越エリア本部 (長野県長野市) 他信越エリア 4支店		営業用	137		24	161	125 [32]
北陸エリア本部 (石川県金沢市) 他北陸エリア 4支店		営業用	206		16	222	108 [36]
東海エリア本部 (愛知県名古屋市) 他東海エリア 9支店		営業用	457		54	512	285 [76]
近畿エリア本部 (大阪府大阪市) 他近畿エリア 10支店		営業用	803		72	875	490 [87]
中国エリア本部 (広島県広島市) 他中国エリア 6支店		営業用	393	63 (1,343.16)	40	497	182 [53]
四国エリア本部 (愛媛県松山市) 他四国エリア 4支店		営業用	133		21	154	114 [30]

事業所名 (所在地)	セグメント の名称	設備の 内容	帳簿価額(百万円)				従業員数 (名)
			建物及び 構築物	土地 (面積㎡)	その他	合計	
九州エリア本部 (熊本県熊本市) 他九州エリア 10支店		営業用	527		52	580	328 [90]
沖縄エリア本部 (沖縄県那覇市) 他沖縄エリア 1支店		営業用	76		5	82	49 [5]

- (注) 1. 現在、休止中の主要な設備はありません。
2. 上記の金額には、消費税等は含めておりません。
3. 当社は単一セグメントであるため、セグメントの名称については記載を省略しております。
4. 従業員数は就業人員数(他社から当社への出向者を含み、当社から他社への出向者を除く。)であり、臨時従業員数(無期転換制度に基づく無期雇用転換者(アソシエイト社員)を含み、派遣社員を除く。)は、年間の平均雇用実績(1日8時間換算)を [] 内に外書きで記載しております。
5. 建物及び土地の一部を賃借しており、年間賃借料の合計は、8,880百万円であります。なお、賃借している土地の面積を [] 内に外書きで記載しております。
6. 帳簿価額のうち、「その他」の主なものとしては、ソフトウェア118,734百万円、器具備品14,359百万円、リース資産1,839百万円、建設仮勘定579百万円であります。なお、各事業所で使用するリース資産は少額であるため、一括して本社に計上しております。

(2) 国内子会社

連結財務諸表における子会社の設備の割合が僅少であるため、記載を省略しております。

(3) 在外子会社

該当事項はありません。

3 【設備の新設、除却等の計画】

(1) 重要な設備の新設等

会社名	事業所名 (所在地)	セグメント の名称	設備の内容	投資予定額		資金 調達方法	着手年月	完了予定 年月
				投資総額 (百万円)	既支払額 (百万円)			
提出会社			次世代システム の構築	50,970 (注4)		自己資金	2021年 4月	2026年 3月

- (注) 1. 本書提出日現在の内容を記載しております。
2. 上記の金額には、消費税等は含めておりません。
3. 当社グループは単一セグメントであるため、セグメント名称については記載を省略しております。
4. 当該金額は概算で算出しており、今後の施策の具体化により大幅に変更される可能性があります。

(2) 重要な設備の除却等

経常的な設備の更新のための除却等を除き、重要な設備の除却等の計画はありません。

第4 【提出会社の状況】

1 【株式等の状況】

(1) 【株式の総数等】

【株式の総数】

種類	発行可能株式総数(株)
普通株式	2,400,000,000
計	2,400,000,000

【発行済株式】

種類	事業年度末現在 発行数(株) (2021年3月31日)	提出日現在 発行数(株) (2021年6月21日)	上場金融商品取引所名 又は登録認可金融商品 取引業協会名	内容
普通株式	562,600,000	562,600,000	東京証券取引所 (市場第一部)	完全議決権株式であり、株主としての権利内容に何ら限定のない当社における標準となる株式であります。 なお、単元株式数は100株であります。
計	562,600,000	562,600,000		

(2) 【新株予約権等の状況】

【ストックオプション制度の内容】

該当事項はありません。

【ライツプランの内容】

該当事項はありません。

【その他の新株予約権等の状況】

該当事項はありません。

(3) 【行使価額修正条項付新株予約権付社債券等の行使状況等】

該当事項はありません。

(4) 【発行済株式総数、資本金等の推移】

年月日	発行済株式 総数増減数 (株)	発行済株式 総数残高(株)	資本金増減額 (百万円)	資本金残高 (百万円)	資本準備金 増減額 (百万円)	資本準備金 残高 (百万円)
2019年5月31日 (注)	37,400,000	562,600,000		500,000		405,044

(注) 2019年5月31日付けで自己株式37,400,000株を消却したことによる減少であります。

(5) 【所有者別状況】

2021年3月31日現在

区分	株式の状況(1単元の株式数100株)								単元未満株式の状況(株)
	政府及び地方公共団体	金融機関	金融商品取引業者	その他の法人	外国法人等		個人その他	計	
					個人以外	個人			
株主数(人)	1	70	35	1,991	554	198	181,976	184,825	
所有株式数(単元)	2	483,661	96,533	3,694,711	661,216	3,740	685,833	5,625,696	30,400
所有株式数の割合(%)	0.00	8.60	1.72	65.68	11.75	0.07	12.19	100.00	

(注) 1. 自己株式11,150株は、「個人その他」に111単元、「単元未満株式の状況」に50株含まれております。
2. 「金融機関」の欄には、株式給付信託(BBT)が保有する当社株式1,562単元が含まれております。

(6) 【大株主の状況】

2021年3月31日現在

氏名又は名称	住所	所有株式数(千株)	発行済株式(自己株式を除く。)の総数に対する所有株式数の割合(%)
日本郵政株式会社	東京都千代田区大手町二丁目3番1号	362,732	64.48
日本マスタートラスト信託銀行株式会社(信託口)	東京都港区浜松町二丁目11番3号	17,137	3.05
株式会社日本カストディ銀行(信託口)	東京都中央区晴海一丁目8番12号	10,402	1.85
株式会社日本カストディ銀行(信託口5)	東京都中央区晴海一丁目8番12号	3,749	0.67
株式会社日本カストディ銀行(信託口6)	東京都中央区晴海一丁目8番12号	3,323	0.59
STATE STREET BANK WEST CLIENT - TREATY 505234 (常任代理人 株式会社みずほ銀行決済営業部)	1776 HERITAGE DRIVE, NORTH QUINCY, MA 02171, U.S.A. (東京都港区港南二丁目15番1号 品川インターシティA棟)	3,231	0.57
SMBC日興証券株式会社	東京都千代田区丸の内三丁目3番1号	3,098	0.55
かんぽ生命保険社員持株会	東京都千代田区大手町二丁目3番1号	2,994	0.53
株式会社日本カストディ銀行(信託口1)	東京都中央区晴海一丁目8番12号	2,976	0.53
株式会社日本カストディ銀行(信託口2)	東京都中央区晴海一丁目8番12号	2,375	0.42
計		412,022	73.24

(注) 2021年5月に公表した当社による自己株式取得等により、日本郵政株式会社の所有株式数は199,426,100株、発行済株式(自己株式を除く。)の総数に対する所有株式数の割合は49.9%程度まで減少しております。

(7) 【議決権の状況】

【発行済株式】

2021年3月31日現在

区分	株式数(株)	議決権の数(個)	内容
無議決権株式			
議決権制限株式(自己株式等)			
議決権制限株式(その他)			
完全議決権株式(自己株式等)	(自己保有株式) 普通株式 11,100		権利内容に何ら制限のない当社における標準となる株式
完全議決権株式(その他)	普通株式 562,558,500	5,625,585	同上
単元未満株式	普通株式 30,400		
発行済株式総数	562,600,000		
総株主の議決権		5,625,585	

(注) 1. 「完全議決権株式(その他)」欄の普通株式には、株式給付信託(BBT)が保有する当社株式156,200株(議決権1,562個)が含まれております。

2. 「単元未満株式」欄の普通株式には、当社所有の自己株式50株が含まれております。

【自己株式等】

2021年3月31日現在

所有者の氏名 又は名称	所有者の住所	自己名義 所有株式数 (株)	他人名義 所有株式数 (株)	所有株式数 の合計 (株)	発行済株式総数に 対する所有株式数 の割合(%)
(自己保有株式) 株式会社かんぽ 生命保険	東京都千代田区 大手町二丁目 3番1号	11,100		11,100	0.00
計		11,100		11,100	0.00

(注) 株式給付信託(BBT)が保有する当社株式156,200株は、上記の自己株式等には含めておりません。

(8) 【役員・従業員株式所有制度の内容】

業績連動型株式報酬制度の概要

当社は、2015年12月22日開催の当社報酬委員会において、当社の執行役に対し、信託を活用した業績連動型株式報酬制度(以下「本制度」といいます。)を導入することを決定し、2016年4月27日開催の同委員会において詳細を決定いたしました。

本制度の概要

本制度は、当社の執行役の報酬と株式価値との連動性を明確にし、執行役が株価上昇によるメリットのみならず、株価下落リスクまでも株主の皆さまと共有することにより、当社の持続的な成長と中長期的な企業価値の向上に対する執行役の貢献意識を一層高めることを目的とするものであります。

本制度は、株式給付信託(BBT)と称される仕組みを採用します。株式給付信託(BBT)とは、当社が拠出する金銭を原資として、当社株式が信託を通じて株式市場から取得され、執行役に対して、予め定める株式給付規程に従って、当社株式及び一定割合の当社株式を退任日時点の時価で換算した金額相当の金銭(ただし、自己都合による退任の場合には、株式の金銭への換算は行われず、当社株式のみが給付されます。以下「当社株式等」といいます。)が信託を通じて給付される業績連動型の株式報酬制度であり、執行役が当社株式等の給付を受け

る時期は、原則として当社の執行役を退任した時とします。

なお、当該信託の信託財産に属する当社株式に係る議決権は、行使しないものとします。

執行役に給付される予定の当社株式の総数

109,300株 (2021年3月31日現在)

なお、本制度の概要に記載のとおり、本制度は、当社株式及び一定割合の当社株式を退任日時点の時価で換算した金額相当の金銭を給付するものであり(ただし、自己都合による退任の場合には、株式の金銭への換算は行われず、当社株式のみが給付されます。)、上記株数は、対象となる執行役全員が任期満了により退任したと仮定した場合に当該執行役に給付される当社株式の総数(2021年3月31日現在)であり、金銭により給付される部分を含んでおりません。

本制度による受益権その他の権利を受けることができる者の範囲

執行役を退任した者のうち株式給付規程に定める受益者要件を満たす者

2 【自己株式の取得等の状況】

【株式の種類等】 会社法第155条第3号及び第7号による普通株式の取得

(1) 【株主総会決議による取得の状況】

該当事項はありません。

(2) 【取締役会決議による取得の状況】

区分	株式数(株)	価額の総額(百万円)
取締役会(2021年5月14日)での決議状況 (取得日 2021年5月17日)	162,906,300	439,847
当事業年度前における取得自己株式		
当事業年度における取得自己株式		
残存決議株式の総数及び価値の総額		
当事業年度の末日現在の未行使割合(%)		
当期間における取得自己株式	162,906,300	358,882
提出日現在の未行使割合(%)	0.0	18.4

(注) 1. 東京証券取引所における自己株式立会外買付取引(ToSTNeT-3)による取得であります。
2. 当該決議による自己株式の取得は、2021年5月17日をもって終了しております。

(3) 【株主総会決議又は取締役会決議に基づかないものの内容】

区分	株式数(株)	価額の総額(百万円)
当事業年度における取得自己株式	50	0
当期間における取得自己株式		

(注) 当期間における取得自己株式数には、2021年6月1日から本書提出日までの単元未満株式の買取請求による株式数は含めておりません。

(4) 【取得自己株式の処理状況及び保有状況】

区分	当事業年度		当期間	
	株式数(株)	処分価額の総額 (百万円)	株式数(株)	処分価額の総額 (百万円)
引き受ける者の募集を行った 取得自己株式				
消却の処分を行った取得自己株式				
合併、株式交換、株式交付、 会社分割に係る移転を行った 取得自己株式				
その他()				
保有自己株式数	11,150		162,917,450	

(注) 1. 当期間における処理自己株式数には、2021年6月1日から本書提出日までの単元未満株式の買増請求による
売渡株式数は含めておりません。
2. 当期間における保有自己株式数には、2021年6月1日から本書提出日までの単元未満株式の買取請求による
株式数及び買増請求による売渡株式数は含めておりません。
3. 当事業年度及び当期間における保有自己株式数には、株式給付信託(BBT)が保有する当社株式数は含めてお
りません。

3 【配当政策】

当社は、株主に対する利益の還元を経営上重要な施策の一つとして位置づけるとともに、経営の健全性を確保しつつ、安定的な株主への利益還元を行っております。

具体的には、今後の利益見通し、財務の健全性を考慮しつつ、1株当たり配当額について、2025年度までの中期経営計画期間においては原則として減配を行わず、各事業年度についてその前事業年度の1株当たり配当額を最低限維持し、それ以上に、増配することを目指してまいります。

なお、内部留保資金につきましては、経営環境の変化に対応し、将来に向けた安定的な企業成長を実現するために活用してまいります。

当社は、会社法第459条の規定に基づき、取締役会の決議によって剰余金の配当を行う旨を定款に定めております。

2021年3月期の配当につきましては、1株当たり配当額は76円となりました。

なお、当社は毎年9月30日を基準日として、中間配当を行うことができる旨を定款に定めており、2022年3月期については、株主の皆さまへの利益還元の機会を充実させることを目的として、中間配当、期末配当の年2回の剰余金の配当を予定しております。

基準日が2021年3月期に属する剰余金の配当は以下のとおりであります。

決議年月日	配当金の総額 (百万円)	1株当たり配当額 (円)
2021年5月14日 取締役会決議	42,756	76.00

(参考) 株主配当の推移

回次	第11期	第12期	第13期	第14期	第15期
決算年月	2017年3月	2018年3月	2019年3月	2020年3月	2021年3月
配当金の総額(百万円)	36,000	40,800	43,200	42,756	42,756
(連結)配当性向(%)	40.6	39.0	35.8	28.4	25.7

4 【コーポレート・ガバナンスの状況等】

(1) 【コーポレート・ガバナンスの概要】

コーポレート・ガバナンスに関する基本的な考え方

当社は、当社グループの持続的な成長と中長期的な企業価値の創出のため、次の考え方を基本として当社グループのコーポレートガバナンス体制を構築してまいります。

- a．郵便局ネットワークを通じて生命保険サービスを提供することにより、安定的な価値を創出するとともに、お客さまにとっての新しい利便性を絶え間なく創造し、質の高いサービスの提供を追求し続けます。
- b．株主のみなさまに対する受託者責任を十分認識し、株主のみなさまの権利及び平等性が実質的に確保されるよう配慮してまいります。
- c．お客さま、株主を含むすべてのステークホルダーのみなさまとの対話を重視し、適切な協働・持続的な共生を目指します。そのため、経営の透明性を確保し、適切な情報の開示・提供に努めます。
- d．経済・社会等の環境変化に迅速に対応し、すべてのステークホルダーのみなさまの期待に応えるため、取締役会による実効性の高い監督のもと、迅速・果断に意思決定・業務執行を行ってまいります。

また、当社は、上記を含む、コーポレートガバナンスに関する基本的な考え方とその枠組み、運営に関する「コーポレートガバナンスに関する基本方針」を定めております。

企業統治の体制の概要及び当該体制を採用する理由

当社は、意思決定の迅速化と経営の透明性の向上を図るため指名委員会等設置会社としており、経営を監督する取締役会と業務を執行する執行役とでその役割を分離し、会社経営に関する責任を明確にしております。

a．取締役会

当社の取締役会は、取締役9名(うち社外取締役5名)で構成され、当社の経営の基本方針、執行役の職務分掌及び内部統制システムの構築に係る基本方針等を決定し、執行役の職務の遂行を監督する権限を有しております。社外取締役として弁護士及び企業経営者等を招聘し、より広い視野に基づいた社外からの経営監視を可能とする体制作りを推進しております。

〔議長〕千田 哲也(取締役兼代表執行役社長)

〔構成員〕市倉 昇(取締役兼代表執行役副社長)、奈良 知明(取締役)、増田 寛也(取締役)、鈴木 雅子(社外取締役)、斎藤 保(社外取締役)、山田 メユミ(戸籍上の氏名：山田 芽由美)(社外取締役)、原田 一之(社外取締役)、山崎 恒(社外取締役)

また、指名委員会、監査委員会及び報酬委員会の3つの委員会を設置し、社外の視点を経営に十分に活用するとともに、経営の意思決定の透明性及び公正性を確保しております。具体的には、各委員会は以下の役割を担っております。

(a) 指名委員会

取締役5名(うち社外取締役3名)で構成し、取締役の選任・解任に関する株主総会議案の決定を行っております。

〔委員長〕原田 一之(社外取締役)

〔委員〕千田 哲也(取締役兼代表執行役社長)、増田 寛也(取締役)、斎藤 保(社外取締役)、山田 メユミ(社外取締役)

(b) 監査委員会

取締役5名(うち社外取締役4名)で構成し、取締役及び執行役の職務執行の監査、監査報告の作成、株主総会に提出する会計監査人の選任・解任等に関する株主総会議案の決定並びに会計監査人への監査報酬を決定する際の同意を行っております。

なお、委員のうち1名は財務及び会計に関する相当程度の知見を有しております。

〔委員長〕 斎藤 保(社外取締役)

〔委員〕 奈良 知明(取締役、常勤)、鈴木 雅子(社外取締役)、山田 メユミ(社外取締役)

山崎 恒(社外取締役)

(c) 報酬委員会

取締役3名(うち社外取締役2名)で構成し、取締役及び執行役の報酬に関する方針の策定並びに個人別の報酬内容の決定を行っております。

〔委員長〕 鈴木 雅子(社外取締役)

〔委員〕 増田 寛也(取締役)、原田 一之(社外取締役)

b. 業務執行

当社は、企業統治に関して設置した上記各機関とは別に、取締役会から業務執行の執行権限を委譲された執行役が、迅速な意思決定を行う体制を設けております。取締役会の決議により執行役に委任された事項のうち、経営上の重要事項は、代表執行役社長と各業務を担当する執行役で構成する経営会議で協議した上で、代表執行役社長が決定しております。なお、当社は日本郵政株式会社との間で役員の兼任関係があります。また、当社の経営会議には、当社の常務以上の執行役を兼任している者を除き、原則、日本郵政株式会社の役員は出席していませんが、議題又は報告事項に応じて、出席が必要と当社が考える日本郵政株式会社の代表執行役に出席を要請することとしております。

このほか、高度な専門的知識を用いて業務を執行する社員として、執行役員制度を設けております。

また、日本郵政グループ運営に関する契約に基づき、日本郵政株式会社に対して一定の事項についての事前協議を行っておりますが(かかる契約の詳細については「第2 事業の状況 4 経営上の重要な契約等」に記載のとおりであります。)、当該事前協議は当社の意思決定を妨げる又は拘束するものではない旨が本契約で定められております。

当社は、経営会議の諮問委員会として、関係執行役で構成される以下の10の専門委員会を設置しております。各担当執行役の専決事項のうち部門横断的な課題等については各専門委員会で協議を行っております。

(a) 収益管理委員会

原則、毎月1回開催し、運用方針・販売方針等について協議を行うとともに、資産と負債の総合的な管理、各種収益の状況等について把握、分析することにより、適切な収益管理を行っております。

(b) リスク管理委員会

原則、毎月1回開催し、リスク管理に関する方針、リスク管理体制の整備及び運営に関する事項並びにリスク管理の実施に関する事項の協議を行うとともに、各種リスクの状況等について把握及び分析することにより適切なリスク管理を行っております。

(c) コンプライアンス委員会

原則、毎月1回開催し、コンプライアンスに係る方針、具体的な運用、諸問題への対応等について協議を行うとともに、コンプライアンスの推進状況等について把握、分析することにより、法令等の遵守、不祥事故の未然防止等を図っております。

(d) CX向上委員会

原則、毎月1回開催し、「お客様の声」をもとにした改善策や、お客様満足度の向上策の協議を行うことにより、お客様の利便性及びお客様サービスの向上を推進するとともに、各所管部が実施するお客様体験価値向上に向けた施策について、評価、議論を行うことにより、CXの向上を推進しております。

(e) 商品開発委員会

原則、毎月1回開催し、保険商品開発に関する方針の協議及び重要事項についての多面的な検討を行うことにより、お客様のニーズを踏まえた商品の開発を推進しております。

(f) 事務・システム改革委員会

原則、毎月1回開催し、事務の改善及びシステム開発の基本方針等について協議を行うとともに、大規模プロジェクトの進捗状況等について把握、分析することにより、事務・システムの改革を推進しております。

(g) 働き方改革委員会

原則、四半期に1回開催し、人事制度、人材育成、人権保護等に関する方針並びにワークライフバランス及びダイバーシティの実現等に向けた対応についての協議を行うことにより、経営の有用な資源である人的資源の有効な活用、円滑な業務運営を推進するとともに、一人ひとりの社員の自己実現と会社の成長・発展を図っております。

(h) 情報セキュリティ委員会

原則、四半期に1回開催し、情報セキュリティ管理(個人情報保護に関する事項を含む。)に関する方針、情報セキュリティ管理態勢の整備及び運営に関する事項の協議を行うとともに、情報セキュリティ管理の状況等について把握、分析することにより、適切な情報セキュリティ管理を行っております。

(i) 情報開示委員会

原則、四半期に1回開催し、情報開示に関する体制の整備及び情報開示の正確性、十分性、明瞭性、積極性、公表の公平性等の協議等を行っております。

(j) サステナビリティ委員会

原則、四半期に1回開催し、サステナビリティ戦略に関する方針等について協議を行うとともに、各種取組方針の進捗状況等について把握、分析することにより、部門横断的にサステナビリティ戦略を推進しております。

上記に加えて、経営陣が主導して対策を迅速・確実に実行し、募集品質を改善するため、お客様本位の募集態勢推進委員会を設置し協議を行っております。

< 内部管理体制図 >

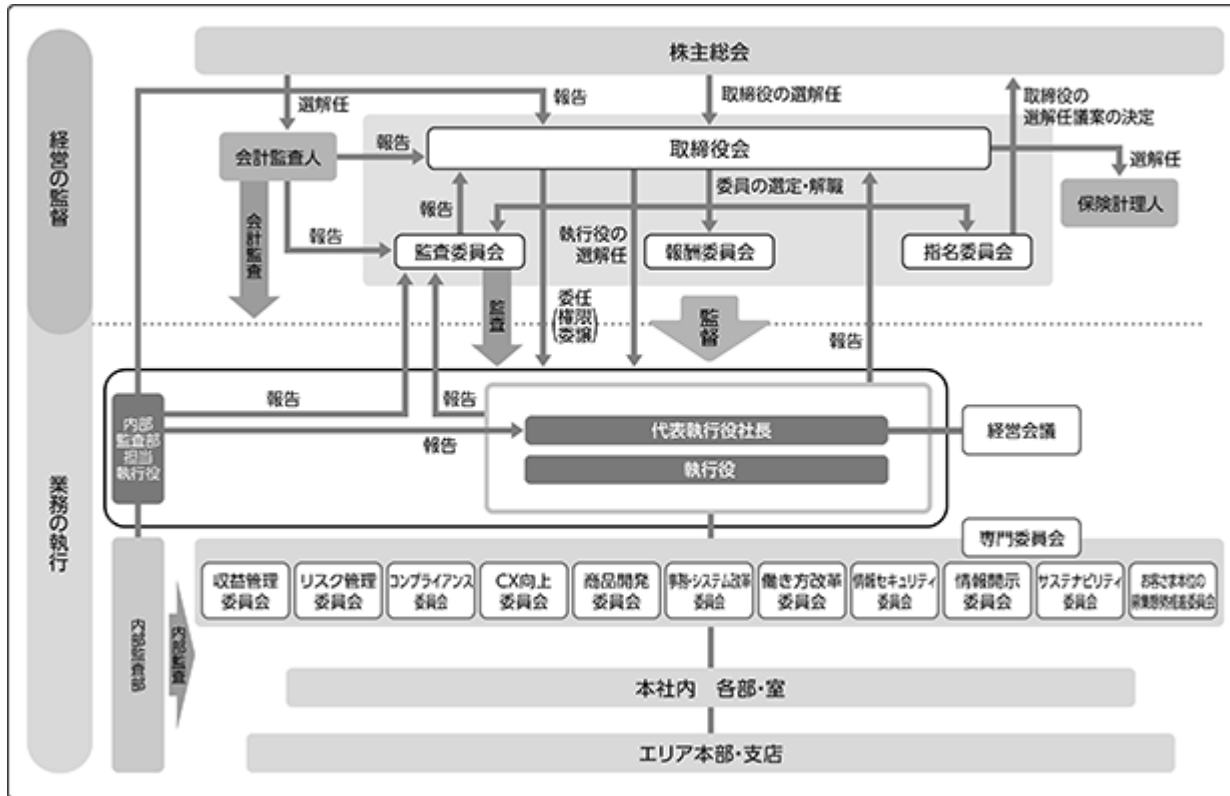

企業統治に関するその他の事項

a . 内部統制システムの整備の状況

当社は、取締役会において、業務の適正を確保するための体制の構築に係る基本方針として、「内部統制システムの構築に係る基本方針」を決議しております。(2020年3月25日改正)

「内部統制システムの構築に係る基本方針」

- 1 当社の執行役及び使用人の職務の執行が法令及び定款に適合することを確保するための体制
 - (1) 経営理念、経営方針等を定めるとともに、日本郵政株式会社が定めるグループの行動憲章に従い、執行役及び使用人が、事業活動のあらゆる局面において法令等を遵守するよう周知徹底を図る。また、コンプライアンス規程を定め、コンプライアンス態勢を整備する。
 - (2) コンプライアンスを統括する部署を設置し、コンプライアンスの推進に努めるとともに、コンプライアンス委員会を設置し、経営上のコンプライアンスに係る方針、具体的な運用、諸問題への対応等について協議し、重要な事項を経営会議及び監査委員会に報告する。
 - (3) 企業活動に関連する法令等に関する解説等を記載したコンプライアンス・マニュアルを作成するとともに、執行役及び使用人が遵守すべき法令及び社内規則等に関する研修を実施することなどにより、コンプライアンスの徹底を図る。
 - (4) コンプライアンス態勢を確立し健全な業務運営を確保するため、当社の保険募集人である日本郵便株式会社との間に、代表執行役社長等で構成する連絡会議を設置し、日本郵便株式会社の内部管理態勢の充実・強化に関する事項を協議するとともに、日本郵便株式会社に対する指導・管理のために必要な措置を講じる。
 - (5) 反社会的勢力対応規程等において組織としての対応を定めるとともに、平素から警察等の外部専門機関と連携をとりながら不当要求等には毅然と対応するなど、社会の秩序や企業の健全な活動に脅威を与える反社会的勢力との関係を遮断し排除する。
 - (6) 財務計算に関する書類その他の情報の適正性を確保するため、財務報告の信頼性の確保に努めるとともに、重要な事項を必要に応じて経営会議、監査委員会及び会計監査人に報告する。
 - (7) コンプライアンス違反又はそのおそれがある場合の報告ルールを定めるとともに、社内外に内部通報窓口を設け、その利用につき執行役及び使用人に周知する。
 - (8) 内部監査規程等を定め、内部監査態勢を整備する。また、被監査部門から独立した内部監査部門により、法令等遵守状況を含め実効性ある内部監査を実施するとともに、内部監査の実施状況等について、経営会議及び監査委員会に報告する。
- 2 当社の執行役の職務の執行に係る情報の保存及び管理に関する体制

経営会議規程及び文書管理規程等において、経営会議議事録、稟議書をはじめとする執行役の職務執行に係る各種情報の保存及び管理の方法並びに体制を明確化し、適切な保存及び管理を図るとともに、監査委員会及び内部監査部門の求めに応じ、請求のあった文書を閲覧又は謄写に供する。
- 3 当社の損失の危険の管理に関する規程その他の体制
 - (1) リスク管理基本方針及び各種リスク管理規程等を定め、執行役及び使用人に対しリスク管理についての基本原則、管理態勢、管理方法等の基本的事項を提示し、当該基本方針等に基づきリスク管理を実施する。
 - (2) リスク管理を統括する部署を設置し、リスクの状況を把握し、分析・管理を行うとともに、リスク管理委員会を設置し、リスク管理に関する方針、リスク管理体制の整備及び運営に関する事項並びにリスク管理の実施に関する事項を協議し、重要な事項を経営会議及び監査委員会に報告する。
 - (3) 経営に重大な影響を与えるリスクが顕在化した場合に、迅速かつ適切に対処し、是正手段をとるため、危機管理規程を定め、危機管理態勢を整備する。

- 4 当社の執行役の職務の執行が効率的に行われることを確保するための体制
- (1) 執行役で構成する経営会議を原則として毎週開催し、取締役会から委任を受けた事項及び取締役会付議事項について協議する。また、経営会議の諮問機関として、必要に応じて専門委員会を設置する。
 - (2) 組織規程及び職務権限規程を定め、各組織の分掌、執行役の職務権限及び責任並びに稟議手続等を明確化し、執行役の職務執行の効率化を図る。
- 5 当社並びに日本郵政株式会社及び当社の子会社から成る企業集団における業務の適正を確保するための体制
- (1) 日本郵政株式会社、日本郵便株式会社及び株式会社ゆうちょ銀行との間で日本郵政グループ協定を締結するとともに、日本郵政株式会社との間で日本郵政グループ運営に関する契約及びグループ運営のルールに関する覚書を締結し、グループ運営を適切かつ円滑に実施するために必要な事項等について、事前協議又は報告を行う。
 - (2) 子会社の管理に関する規程を定め、以下のとおり、子会社の業務運営を適切に管理する態勢を整備する。
子会社に対し、グループ経営の根幹となる日本郵政グループ協定等による措置を講じさせる。
子会社に対し、経営分析、業務に関する指導、リスク管理、コンプライアンスに関する指導、監査等を行う。
 - 子会社による経営方針、経営計画等の重要事項の策定等を当社への事前承認事項とする。
子会社による当局への申請事項、月次の業績、外部監査の結果等を当社への報告事項とする。
 - (3) グループ内取引の管理に関する規程を定め、グループ会社との取引については、アームズ・レングス・ルールに則った適正な取引を確保する。
- 6 当社の監査委員会の職務を補助すべき使用人に関する事項
- 監査委員会の職務を補助する組織として監査委員会事務局を設置するとともに、監査委員会の職務を補助するのに必要な知識・能力を有する専属の使用人を配置する。
- 7 当社の監査委員会の職務を補助すべき使用人の当社の執行役からの独立性に関する事項及び当社の監査委員会の当該使用人に対する指示の実効性の確保に関する事項
- 監査委員会事務局の使用人は、監査委員会の職務を補助するに際しては、監査委員会の指揮命令にのみ従うものとする。また、監査委員会事務局の使用人に係る採用、異動、人事評価、懲戒処分は、監査委員会又は監査委員会が選定する監査委員の同意を得た上で行う。
- 8 当社の執行役及び使用人が監査委員会に報告をするための体制その他の監査委員会への報告に関する体制
- (1) 内部統制を所管する執行役は、監査委員会に定期的に当社及び子会社の内部統制に係る業務の執行状況を報告する。
 - (2) 執行役及び使用人は、当社及び子会社の経営に重大な影響を及ぼすおそれのある重要事項について、速やかに監査委員に報告する。
 - (3) 内部監査を所管する執行役は、当社及び子会社の内部監査の実施状況及び結果について定期的に監査委員会に報告し、経営に重大な影響を及ぼすおそれのある重要事項について速やかに監査委員に報告する。
 - (4) 執行役及び使用人は、監査委員会の求めに応じて、当社及び子会社の業務執行に関する事項を報告する。この場合において、監査委員会が必要と認めたときは、内部監査を所管する執行役に対して調査を求め、又はその職務の執行について具体的に指示を行うものとする。
 - (5) 執行役及び使用人は、内部通報等により発覚した当社及び子会社の重大なコンプライアンス違反(そのおそれのある事案を含む。)行為について、速やかに監査委員に報告する。
 - (6) 監査委員会への報告又は内部通報を行った者に対し、当該報告又は内部通報を行ったことを理由として不利益な取扱いを行ってはならない。

9 当社の監査委員の職務の執行について生ずる費用の前払又は償還の手続その他の当該職務の執行について生ずる費用又は債務の処理に係る方針に関する事項

執行役及び使用人は、監査委員が監査委員会の職務の執行として監査の実施のために弁護士、公認会計士その他の社外の専門家に対して助言を求める又は調査、鑑定その他の事務を委託するなど所要の費用を会社に対して請求したときは、当該請求に係る費用が監査委員会の職務の執行に必要なでないことを会社が証明した場合を除き、これを拒むことができないものとする。

10 その他当社の監査委員会の監査が実効的に行われることを確保するための体制

- (1) 代表執行役社長は、経営の基本方針、対処すべき課題、内部統制システムの機能状況等の経営上の重要事項について、監査委員会と定期的に意見交換を行い、相互認識を深めるよう努める。
- (2) 内部監査を所管する執行役は、監査計画の策定及び変更を行う際は、事前に監査委員会に監査計画の説明を行い、監査委員会の同意を得た上で行う。
- (3) 監査委員会は、監査上の重要なポイント等を常に把握するため、必要に応じて内部監査を所管する執行役と意見交換を行うなどの連携を図る。
- (4) 監査委員会は、会計監査人から事前に監査計画の説明を受け、定期的に監査実施報告を受けるほか、会計監査上の重要なポイント等を常に把握するため、必要に応じて意見交換を行うなどの連携を図る。
- (5) 監査委員会は、その職務の執行に当たり、日本郵政株式会社の監査委員会と定期的に意見交換を行うなど連携を図る。
- (6) 内部監査を所管する執行役及び内部監査部長の重要な人事は、監査委員会又は監査委員会が選定する監査委員の同意を得た上で行う。

b. リスク管理体制の整備の状況

経済情勢、人口構成等、生命保険事業を取り巻く経営環境は大きく変化しております。生命保険会社として、お客さまの大切な資金をお預かりし、万一の時の生活保障手段を提供するためには、将来にわたり財務の安定性と業務の健全性を確保することが必要です。特に、当社は、郵便局のネットワークを通じて、養老保険・終身保険を安定的に提供するユニバーサルサービスの一端を担う社会的使命を有しており、適切なリスク管理を行うことが極めて重要です。

当社では、リスクテイクの戦略として、「リスク選好ステートメント」を定めています。また、さまざまなリスク特性に応じた、実効性のあるリスク管理を行うことを経営上の重要課題として認識し、リスク管理についての基本原則、管理態勢、管理方法等の基本的事項を「リスク管理基本方針」に定め、これに基づきリスク管理を実施しております。当社のリスク管理は、不測の損失を回避するとともに、経営戦略に基づき、財務健全性を維持しながら、資本効率の向上、リスク対比のリターン向上を図ることを基本原則とし、統合的リスク管理及びリスク区分別の管理を行う態勢としております。

(リスク管理体制の概要)

当社では、「リスク管理基本方針」に基づき、リスク管理に関する規程を整備するとともに、リスク管理統括部担当執行役を委員長とするリスク管理委員会を設置し、定期的に開催しております。

リスク管理委員会では、リスク管理に関する方針、リスク管理体制の整備及び運営に関する事項並びにリスク管理の実施に関する事項の協議を行うとともに、各種リスクの状況等について把握及び分析することにより適切なリスク管理を行い、リスク管理統括部担当執行役は、重要な事項を経営会議、監査委員会及び取締役会に付議又は報告しております。

さらに、リスク管理統括部担当執行役は、当社のリスク管理を統括し、経営を取り巻く環境、リスク管理の状況の変化に応じ、リスク管理態勢の構築、検証及び整備をしております。リスク管理統括部は、リスク管理総括担当として、リスク管理統括部担当執行役の指示の下、リスク管理態勢の構築、検証及び整備に係る業務を遂行するとともに、リスク区分ごとのリスク管理を行う部署(以下「リスク管理担当」といいます。)における管理状況を把握し、分析・管理を行うことにより、定期的にリスク管理の状況を検証しております。

また、各リスク管理担当の担当執行役は、リスクの所在、種類及び特性並びにリスク管理基本方針に定めるリスク管理の方法及び態勢を把握した上で、それぞれの担当するリスクの管理体制を整備・運営しており、各リスク管理担当は、業務執行担当である業務を執行する本社各部、支店等との相互牽制の下、リスク管理基準に従い、適切にモニタリング機能を発揮し、担当するリスクを管理することとしております。なお、資産運用リスクとオペレーショナルリスクのリスク区分については、細目を構成するリスク区分が複数にわたるため、細目のリスク区分のリスク管理担当と併せて、リスク管理統括部が総合的な管理を行っております。

リスク管理体制については、内部監査部が内部監査を実施し、その適切性・有効性をチェックすることにより、リスク管理体制の強化を図っております。

なお、当社がリスク管理を行うにあたっては、日本郵政株式会社及び当社の子会社であるかんぽシステムソリューションズ株式会社のリスク管理部門と連携して取り組んでおります。

<リスク管理体制図>

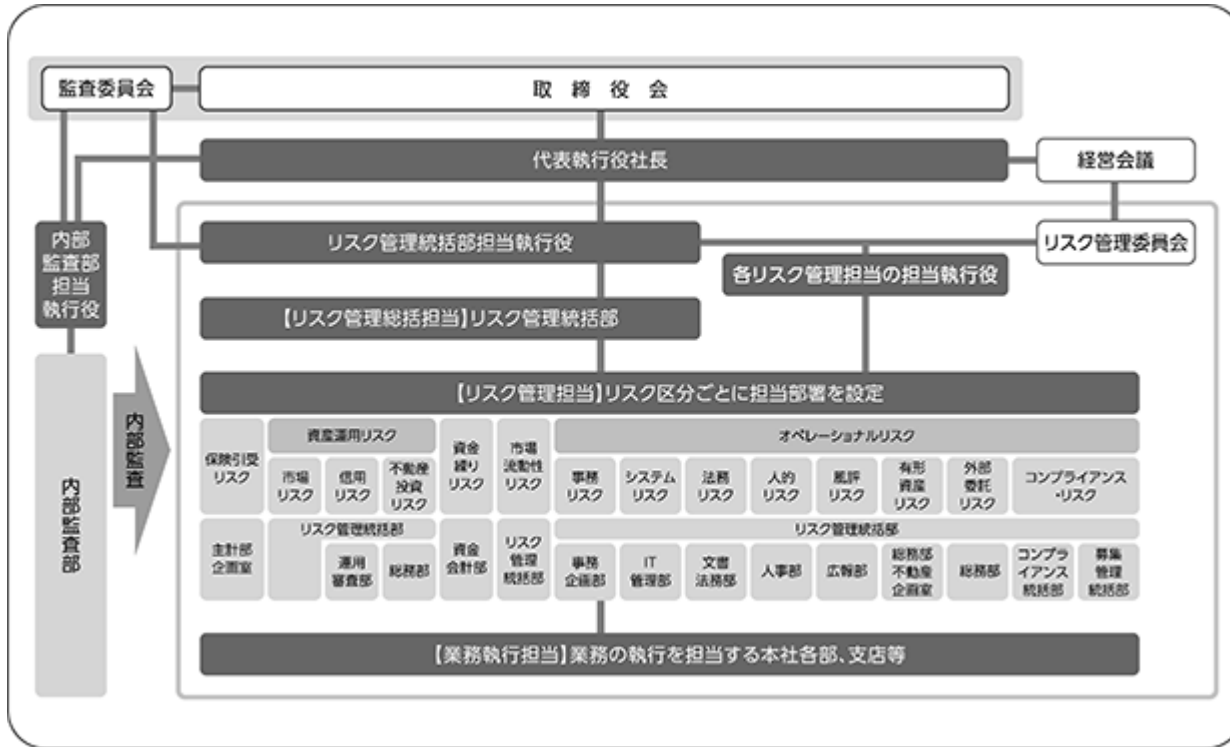

(統合的リスク管理(ERM: エンタープライズ・リスク・マネジメント))

当社では、会社が直面するリスクに関して、潜在的に重要なリスクを含めて総体的に捉え、会社全体の自己資本等と比較・対照し、事業全体としてリスクを管理しております。

生命保険事業の特質を踏まえて、財務の健全性を確保しつつ、資本効率の向上を図るために、保険会社に適用される現行のソルベンシー・マージン規制を遵守するとともに、経済価値に基づくリスク量と資本量とを対比することにより、会社全体のリスクを管理することを基本原則としています。

さらに、経営計画へのERMの活用等、ERM態勢の高度化を進めており、安定的な利益の確保、持続的な企業価値の向上を目指しております。

c. コンプライアンス体制の整備の状況

当社は、すべての役員及び従業員が事業活動のあらゆる局面において法令等(法令、諸規則、社内諸規程、社会規範及び企業倫理)を遵守することにより業務の健全性及び適切性を確保し、社会の信頼に応える態勢を確保しております。

当社は、「お客さまから選ばれる真に日本一の保険会社」を目指し、コンプライアンスの徹底に全社一丸となって取り組んでおります。

(コンプライアンスに関する方針等)

当社では、取締役会が定める「内部統制システムの構築に係る基本方針」に基づき、コンプライアンスの推進のための基本的事項を定めた「コンプライアンス規程」を制定し、コンプライアンス態勢を整備しております。

また、当社の企業活動に関連する法令等の解説を記載した「コンプライアンス・マニュアル」及び同マニュアルの要点を解説した「コンプライアンス・ハンドブック」を作成し、すべての役員及び従業員が参照可能な方法により、その内容を周知しています。さらに、「経営理念」などをいつでも確認できるようにコンパクトにまとめたコンプライアンス携行カードを役員及び従業員全員に配布しております。

このほか、毎年度、コンプライアンスを推進するための具体的な実践計画としてコンプライアンス・プログラムを策定し、コンプライアンスの徹底に関する取り組みを行っております。

(コンプライアンス推進態勢)

当社では、コンプライアンスの推進を図るため、コンプライアンス統括部担当執行役を委員長とするコンプライアンス委員会を設置し、定期的を開催しております。

コンプライアンス委員会では、経営上コンプライアンスに係る方針、具体的な運用、諸問題への対応等について協議を行うとともに、コンプライアンスの推進状況等について把握、分析することにより、法令等の遵守、不祥事の未然防止等を図るとともに、同委員会に付議された事項のうち、重要なものについて、コンプライアンス統括部担当執行役から、経営会議、監査委員会及び取締役会に報告しております。さらに、コンプライアンス統括部担当執行役は、自らの責任の下、コンプライアンス態勢の整備・運営を行っております。

コンプライアンスを統括する部署としてコンプライアンス統括部を設置し、コンプライアンスに関する事項の全体的な企画・調整を行っているほか、同部内に、マネー・ローンダリング及びテロ資金供与対策の集中的な企画・実施を行うマネー・ローンダリング対策室、不適正募集等に対する調査業務の指揮命令を行うコンプライアンス調査室、並びに情報管理及び情報セキュリティマネジメントに関する総合的企画・調整を行う情報セキュリティ統括室の3つの室を置き、コンプライアンス推進態勢の強化を図っております。また、全国13カ所に本社直轄のエリアコンプライアンス室を設置し、不祥事件対応の統括を行っております。

コンプライアンスを担当する管理者としてはコンプライアンス統括部長及びエリアコンプライアンス室長をコンプライアンス・オフィサーとする態勢としているほか、コンプライアンスの推進に責任を持つ者として、本社(サービスセンター等を含む。)、エリア本部及び支店にコンプライアンス責任者を配置し、全社的にコンプライアンスを推進する態勢を構築しております。

当社の保険募集人である日本郵便株式会社との間では、コンプライアンス統括部担当執行役等で構成する連絡会議を設置し、コンプライアンス態勢の充実、強化に関する事項を協議するとともに、郵便局に対する指導・管理を行っております。

また、社外有識者等をメンバーとする法令等遵守態勢強化に関する諮問会議を設置し、コンプライアンス態勢の強化に役立てております。

内部監査部は法令等遵守態勢について内部監査を実施し、コンプライアンス推進態勢の適切性・有効性をチェックし、強化を図っております。

<コンプライアンス推進態勢図>

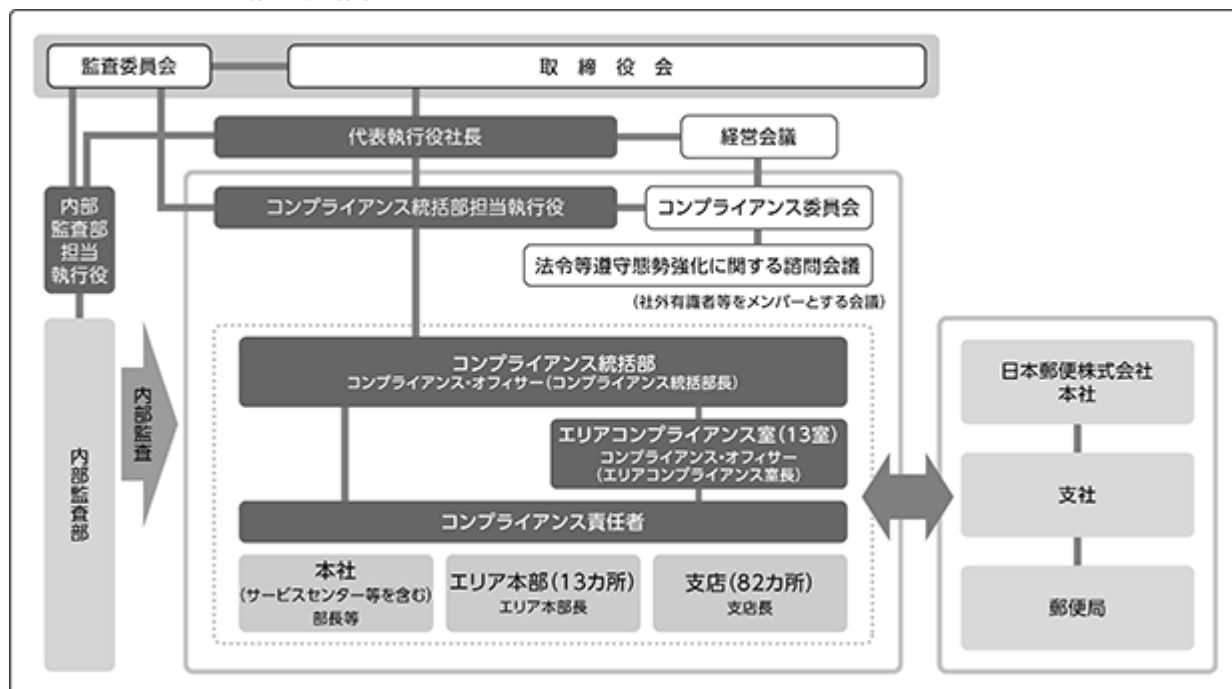

d．責任限定契約の内容の概要

当社は、会社法第427条第1項及び定款の規定に基づき、当社と取締役(業務執行取締役等であるものを除く。)との間で責任限定契約を締結しております。当該契約では、会社法第423条第1項に定める責任について、当該取締役がその職務を行うにつき善意でありかつ重大な過失がなかったときは、会社法第425条第1項に定める最低責任限度額を限度としております。

e．役員等賠償責任保険契約の内容の概要

当社は、被保険者が負担することとなる損害を補填するため、役員等賠償責任保険契約を保険会社との間で締結しております。当社は、職務の執行に関し責任を負うことにより生ずることのある損害及び当該責任の追及に係る請求を受けることによって生ずることのある損害を当該保険契約により補填することとしております。ただし、贈収賄などの犯罪行為や意図的に違法行為を行った役員自身の損害等は補償対象外とすることにより、役員等の職務の執行の適正性が損なわれないようにするための措置を講じております。

f．取締役の定数

当社は、20名以内の取締役を置く旨を定款に定めております。

g．取締役及び執行役の責任免除

当社は、会社法第426条第1項の規定に基づき、取締役会の決議をもって、同法第423条第1項の取締役(取締役であった者を含む。)及び執行役(執行役であった者を含む。)の責任を法令の限度において免除することができる旨を定款に定めております。これは、取締役及び執行役が職務を遂行するにあたり、その能力を十分に発揮して、期待される役割を果たしうる環境を整備することを目的とするものであります。

h．取締役の選任の決議要件

当社は、取締役の選任決議は、議決権を行使することができる株主の議決権の3分の1以上を有する株主が出席し、その議決権の過半数をもって行う旨を定款に定めております。また、取締役の選任決議は、累積投票によらない旨を定款に定めております。

また、取締役の任期は、選任後1年以内に終了する事業年度のうち最終のものに関する定時株主総会の終結の時までとする旨及び補欠取締役の任期は、他の取締役の任期の満了する時までとする旨を定款に定めております。

i．剰余金の配当等の決定機関

当社は、経営環境の変化に機動的に対応した株主への利益還元や資本政策を遂行できるよう、剰余金の配当等会社法第459条第1項各号に定める事項については、法令に別段の定めのある場合を除き、株主総会の決議によらず取締役会の決議によって定める旨を定款に定めております。

j．中間配当

当社は、株主への機動的な利益還元を行うことを目的として、会社法第454条第5項の規定に基づき、取締役会の決議によって、毎年9月30日を基準日として中間配当を行うことができる旨を定めております。

k．株主総会の特別決議要件

当社は、株主総会の円滑な運営を行うことを目的として、会社法第309条第2項に規定する特別決議について、議決権を行使することができる株主の議決権の3分の1以上を有する株主が出席し、その議決権の3分の2以上に当たる多数をもって行う旨を定款に定めております。

l．支配株主との取引を行う際における少数株主保護の方策

当社が、親会社である日本郵政株式会社その他の日本郵政グループに属する会社との間で行う取引については、保険業法に基づき、アームズ・レングス・ルールに則って公正に行っております。

グループ内取引の適正性を確保するため、当社で行うすべての取引に対し、取引前に取引部署においてグループ内取引に該当するか否かの確認を行い、日本郵政グループに属する会社と取引を行う場合には、当該取引の適正性が確保されているかを、グループ内取引の必要性、取引条件の適正性等の観点で既定のチェックリストに基づき事前に点検するとともに、専門部署(文書法務部)において点検内容の適正性を確認しております。また、取引実施後においても、総括部署(経営企画部)が事後点検を実施しております。

なお、グループ内取引に係る取引条件の適切性を確保するため、新たに重要な取引を実施する場合及び既存の取引条件を変更する場合に、社外取締役を含む取締役会で決議する態勢を整備しております。

(2) 【役員の状況】

男性 32名 女性 3名(役員のうち女性の比率 8.6%)

取締役の状況

役職名	氏名	生年月日	略歴	任期	所有株式数 (株)
取締役 (代表執行役社長)	千 田 哲 也	1960年 4月22日	1984年 4月 郵政省入省 2007年10月 当社CS推進部長 2008年10月 当社東京サービスセンター所長 2010年 4月 当社事務企画部企画役 2010年 7月 当社事務指導部長 2011年 4月 当社経営企画部長 2011年 7月 当社執行役経営企画部長 2011年10月 かんぽシステムソリューションズ株式会社取締役 2013年 6月 日本郵政株式会社常務執行役 2013年 7月 当社常務執行役 2016年 6月 当社専務執行役 2017年11月 日本郵政株式会社専務執行役 2019年 4月 当社代表執行役副社長 2019年 8月 日本郵政株式会社常務執行役 2020年 1月 当社代表執行役社長 2020年 6月 当社取締役兼代表執行役社長(現任) 2020年 6月 日本郵政株式会社取締役(現任)	(注) 2	6,600
取締役 (代表執行役副社長)	市 倉 昇	1958年 6月10日	1983年 4月 日本専売公社入社 2009年 6月 日本郵政株式会社執行役上場準備室長 2009年 8月 同社執行役上場準備室長兼経営企画部付部長 2010年 1月 同社執行役経営企画部付部長 2010年10月 同社執行役 2013年 9月 同社執行役経理部長 2013年11月 同社執行役 2014年 6月 同社常務執行役 2016年 6月 同社専務執行役 2020年 6月 当社取締役兼代表執行役副社長(現任) 2020年 6月 日本郵政株式会社常務執行役(現任)	(注) 2	800
取締役	奈 良 知 明	1961年 2月 5日	1984年 4月 郵政省入省 2007年10月 当社企画役 2007年12月 当社支払サービス改革推進本部事務局長 2010年 6月 当社執行役支払管理部長兼支払サービス改革推進本部事務局長 2010年10月 当社執行役支払管理部長兼支払サービス室長 2012年 1月 当社執行役支払管理部長兼支払サービス室長兼次期支払事務導入準備室長 2013年 2月 当社執行役 2013年 7月 当社執行役運用企画部長 2017年 6月 当社常務執行役 2020年 6月 当社専務執行役 2021年 6月 当社取締役(現任)	(注) 2	1,100

役職名	氏名	生年月日	略歴		任期	所有株式数 (株)
取締役	増田 寛也	1951年12月20日	1977年4月 1995年4月 2007年8月 2007年8月 2009年4月 2009年4月 2020年1月 2020年6月 2020年6月 2020年6月 2020年6月	建設省入省 岩手県知事 総務大臣 内閣府特命担当大臣 株式会社野村総合研究所顧問 東京大学公共政策大学院客員教授(現任) 日本郵政株式会社代表執行役社長 当社取締役(現任) 日本郵政株式会社取締役兼代表執行役社長(現任) 日本郵便株式会社取締役(現任) 株式会社ゆうちょ銀行取締役(現任)	(注)2	
取締役	鈴木 雅子	1954年2月4日	1983年7月 1999年4月 2004年9月 2007年12月 2010年6月 2010年8月 2012年3月 2012年5月 2016年1月 2016年6月 2018年6月 2019年7月 2019年12月	株式会社テンポラリーセンター入社 株式会社パソナ執行役員 同社取締役専務執行役員 株式会社パソナグループ取締役専務執行役員 株式会社ベネフィット・ワン取締役副社長 株式会社パソナグループ取締役 株式会社ベネフィットワンソリューションズ取締役 株式会社ベネフィットワン・ヘルスケア監査役 同社代表取締役社長 当社取締役(現任) 株式会社ベネフィット・ワン取締役副社長執行役員 株式会社パソナグループエグゼクティブアドバイザー(現任) 株式会社パソナフォース代表取締役社長(現任)	(注)2	2,600
取締役	斎藤 保	1952年7月13日	1975年4月 2006年6月 2007年7月 2008年1月 2008年4月 2009年4月 2010年4月 2011年4月 2012年4月 2016年4月 2017年4月 2017年6月 2018年6月 2020年4月 2020年6月	石川島播磨重工業株式会社入社 同社執行役員航空宇宙事業本部副本部長 株式会社IHI執行役員航空宇宙事業本部副本部長 同社執行役員航空宇宙事業本部長 同社取締役執行役員航空宇宙事業本部長 同社取締役常務執行役員航空宇宙事業本部長 同社取締役 同社代表取締役副社長 同社代表取締役社長最高経営執行責任者 同社代表取締役会長最高経営責任者ものづくりシステム戦略本部長 同社代表取締役会長 当社取締役(現任) 沖電気工業株式会社社外取締役(現任) 株式会社IHI取締役 同社相談役(現任)	(注)2	1,000

役職名	氏名	生年月日	略歴		任期	所有株式数 (株)
取締役	山田 メユミ	1972年8月30日	1995年4月 1997年5月 1999年7月 2000年4月 2009年12月 2012年5月 2015年9月 2016年3月 2016年9月 2017年6月 2017年6月 2019年11月	香栄興業株式会社入社 株式会社キスミーコスメチック ス入社 有限会社アイ・スタイル代表取 締役 株式会社アイスタイル代表取締 役 同社取締役(現任) 株式会社サイバースター代表取 締役社長 株式会社メディア・グローブ取 締役(現任) 株式会社ISパートナーズ代表取 締役社長 株式会社Eat Smart取締役 当社取締役(現任) セイノーホールディングス株式 会社社外取締役(現任) 株式会社ISパートナーズ取締 役(現任)	(注)2	1,800
取締役	原田 一之	1954年1月22日	1976年4月 2007年6月 2010年6月 2011年6月 2013年6月 2015年6月 2018年6月 2019年6月	京浜急行電鉄株式会社入社 同社取締役 同社常務取締役 同社専務取締役 同社代表取締役社長(現任) 日本空港ビルデング株式会社社 外取締役(現任) 当社取締役(現任) 京浜急行電鉄株式会社取締役社 長 社長執行役員(現任)	(注)2	
取締役	山崎 恒	1948年11月14日	1974年4月 1995年4月 2000年12月 2002年12月 2005年12月 2007年2月 2008年12月 2009年8月 2011年2月 2013年3月 2016年8月 2016年8月 2017年7月 2018年6月 2020年6月	大阪地方裁判所判事補任官 東京地方裁判所判事部総括 家庭裁判所調査官研修所長 最高裁判所事務総局家庭局長 前橋地方裁判所長 横浜家庭裁判所長 東京高等裁判所判事部総括 東京家庭裁判所長 札幌高等裁判所長官 公正取引委員会委員 弁護士登録(東京弁護士会) 菊地綜合法律事務所弁護士(現 任) 全国農業協同組合連合会経営 管理委員(現任) 住友商事株式会社社外取締役(現 任) 当社取締役(現任)	(注)2	400
計						14,300

- (注) 1. 取締役鈴木 雅子、斎藤 保、山田 メユミ、原田 一之及び山崎 恒は社外取締役であります。
2. 2021年3月期に係る定時株主総会の終結の時から、2022年3月期に係る定時株主総会の終結の時までであります。
3. 当社は指名委員会等設置会社であります。当社の委員会体制については次のとおりであります。
指名委員会 (委員長) 原田 一之 (委員) 千田 哲也、増田 寛也、斎藤 保、山田 メユミ
監査委員会 (委員長) 斎藤 保 (委員) 奈良 知明、鈴木 雅子、山田 メユミ、山崎 恒
報酬委員会 (委員長) 鈴木 雅子 (委員) 増田 寛也、原田 一之
4. 所有株式数は、2021年3月31日現在の株式数を記載しております。なお、所有株式数には当社役員持株会における各自の持分を含めておりません。

取締役を兼務しない執行役の状況

役職名	氏名	生年月日	略歴		任期	所有株式数 (株)
専務執行役	廣中 恭明	1963年10月20日	1987年4月 2010年4月 2013年4月 2013年11月 2016年6月 2017年6月 2020年6月	第一生命保険相互会社入社 第一生命保険株式会社保険金部 部長 当社経営企画部兼支払管理部企 画役 当社執行役 当社常務執行役 かんばシステムソリューション ズ株式会社取締役(現任) 当社専務執行役(現任)	(注)1	1,800
専務執行役	立花 淳	1964年11月6日	1987年4月 2008年4月 2009年4月 2010年4月 2013年4月 2014年4月 2016年4月 2016年5月 2021年4月	第一生命保険相互会社入社 DIAMアセットマネジメント株式 会社部長待遇 第一生命保険相互会社商品事業 部部長 第一生命保険株式会社商品事業 部部長 同社団体年金事業部部長 同社特別勘定運用部長 当社経営企画部企画役 当社常務執行役 当社専務執行役(現任)	(注)1	1,300
常務執行役	内木場 信篤	1958年8月1日	1984年4月 2005年4月 2006年4月 2010年4月 2014年4月 2016年4月 2017年4月 2017年6月	第一生命保険相互会社入社 同社リスク管理統括部長 同社営業開発部長 第一生命保険株式会社富山支社 長 同社佐賀支社長 同社支配人神奈川営業局長 当社執行役 当社常務執行役(現任)	(注)1	2,100
常務執行役	宮西 嘉樹	1958年6月4日	1982年4月 2007年8月 2008年7月 2011年8月 2013年7月 2015年4月 2018年4月	東京海上火災保険株式会社入社 東京海上日動火災保険株式会社 金融営業推進部部長 同社横浜支店長 同社本店営業第六部長 同社理事本店営業第六部長 同社執行役員待遇兼東京海上日 動あんしんコンサルティング株 式会社取締役社長 当社常務執行役(現任)	(注)1	1,700
常務執行役	古家 潤子	1966年2月7日	1990年4月 2006年4月 2007年1月 2007年10月 2008年10月 2012年7月 2015年4月 2015年6月 2016年6月 2019年4月	郵政省入省 日本郵政公社金融総本部簡易保 険事業本部財務部担当部長 同社簡易保険事業総本部財務部 担当部長 当社財務部担当部長 当社主計部担当部長 当社商品サービス部長 当社商品開発部長 当社保険計理人 当社執行役保険計理人 当社常務執行役(現任)	(注)1	2,800

役職名	氏名	生年月日	略歴	任期	所有株式数 (株)
常務執行役	田 中 元 則	1963年 6 月 9 日	1987年 4 月 郵政省入省 2003年 4 月 日本郵政公社簡易保険事業本部 コンプライアンス担当部長 2004年 4 月 同社金融総本部簡易保険事業本 部コンプライアンス担当部長 2005年11月 同社金融総本部簡易保険事業本 部ヒューマンリソース・ES推 進室長 2006年 7 月 同社金融総本部簡易保険事業本 部総合企画部担当部長 2007年 1 月 同社簡易保険事業総本部総合企 画部担当部長 2007年10月 当社総務部担当部長 2008年 7 月 当社総務部長 2011年 7 月 当社仙台支店長 2013年 4 月 当社東北エリア本部長兼仙台支 店長 2013年 7 月 当社人事部長 2016年 4 月 当社四国エリア本部長兼松山支 店長 2017年 4 月 当社執行役東海エリア本部長 2019年 4 月 当社常務執行役 2019年 7 月 当社常務執行役営業推進部長 2020年 4 月 当社常務執行役(現任)	(注) 1	4,400
常務執行役	大 西 徹	1966年 6 月17日	1990年 4 月 郵政省入省 2008年 4 月 当社経営企画部調査広報室長 2009年 4 月 当社経営企画部担当部長 2009年 7 月 当社法務部長 2010年 1 月 当社人事部企画役 2012年 6 月 当社経営企画部企画役 2013年 7 月 当社経営企画部長 2015年 6 月 当社執行役経営企画部長兼関連 事業室長 2018年 4 月 当社執行役近畿エリア本部長 2019年 7 月 当社執行役 2020年 4 月 かんぽシステムソリューション ズ株式会社取締役(現任) 2020年 6 月 当社常務執行役(現任)	(注) 1	900
常務執行役	藤 森 敬 裕	1965年 1 月16日	1987年 4 月 日本生命保険相互会社入社 2008年 3 月 同社法人市場第三部長 2013年 3 月 同社代理店業務部長兼金融法人 本部担当部長 2016年 3 月 同社北九州支社長 2018年 4 月 当社執行役事務企画部長 2020年 4 月 当社執行役東京エリア本部長 2020年 6 月 当社常務執行役東京エリア本部 長 2021年 4 月 当社常務執行役(現任)	(注) 1	800
常務執行役	阪 本 秀 一	1963年 1 月18日	1981年 7 月 郵政省入省 2007年10月 当社営業企画部企画役 2009年 4 月 当社営業企画部担当部長 2010年 4 月 当社営業推進部担当部長 2013年 7 月 当社広報部長 2016年 6 月 当社執行役広報部長 2017年 6 月 当社執行役営業推進部長 2019年 4 月 当社執行役東海エリア本部長 2020年 4 月 当社執行役 2021年 1 月 当社執行役人事部長 2021年 4 月 当社常務執行役人事部長 2021年 5 月 当社常務執行役(現任)	(注) 1	2,400

役職名	氏名	生年月日	略歴		任期	所有株式数 (株)
常務執行役	藤井 慎介	1962年7月21日	1982年11月 2009年4月 2011年4月 2012年7月 2015年4月 2016年4月 2018年4月 2020年4月 2021年4月	郵政省入省 当社事務企画部担当部長 当社事務企画部企画役 当社契約管理部長 当社契約サービス部長 当社お客さまサービス統括部長 当社執行役内部監査部長 当社執行役 当社常務執行役(現任)	(注)1	2,400
常務執行役	春名 貴之	1968年7月15日	1991年4月 2005年6月 2007年2月 2007年9月 2009年2月 2016年7月 2016年10月 2018年4月 2019年4月 2020年4月 2021年4月	農林中央金庫入庫 ジャパンオルタナティブ証券株式会社戦略開発部長 同社投資助言部長 同社取締役投資助言部長 同社取締役執行役員 当社執行役員 当社執行役員運用開発部長 当社常務執行役員運用開発部長 当社執行役運用開発部長 当社執行役運用企画部長 当社常務執行役(現任)	(注)1	800
常務執行役	久米 毅	1959年2月26日	1977年12月 2013年7月 2016年4月 2017年4月 2018年4月 2019年1月 2019年4月 2020年3月 2020年4月 2021年4月	郵政省入省 当社人材開発部長 当社募集管理統括部長 当社近畿エリア本部エリア副本部長 当社中国エリア本部長 当社中国エリア本部長兼広島支店長 当社執行役九州エリア本部長 当社執行役 当社執行役法人営業推進育成部長 当社常務執行役(現任)	(注)1	3,700
執行役	横山 政道	1958年5月25日	1981年4月 2008年6月 2009年4月 2010年4月 2012年7月 2013年4月 2013年7月 2013年10月 2017年4月 2017年6月 2018年4月	安田火災海上保険株式会社入社 株式会社損保ジャパン・システムソリューション取締役 同社代表取締役社長 同社取締役副社長 株式会社損害保険ジャパンIT企画部特命部長 同社内部監査部内部監査人(部長) 当社システム企画部企画役 当社システム企画部長 当社執行役システム企画部長 かんぽシステムソリューションズ株式会社取締役(現任) 当社執行役(現任)	(注)1	1,700
執行役	飯田 隆士	1960年8月14日	1984年12月 2010年4月 2013年7月 2016年4月 2017年6月 2019年4月 2020年6月	郵政省入省 当社川越支店長 当社営業推進部担当部長 当社営業推進部長 当社執行役九州エリア本部長 当社執行役関東エリア本部長 当社執行役(現任)	(注)1	1,400

役職名	氏名	生年月日	略歴		任期	所有株式数 (株)
執行役 代理店支援育成部長	齋藤 肇	1957年11月15日	1981年7月 2009年4月 2013年4月 2014年4月 2015年4月 2016年4月 2018年4月 2020年4月	郵政省入省 当社松本支店長 当社新潟支店長 当社新宿支店長 当社東京新都心法人支店長 当社信越エリア本部長兼長野支店長 当社執行役東京エリア本部長 当社執行役代理店支援育成部長(現任)	(注)1	2,200
執行役	宮本 進	1969年10月2日	1993年4月 2009年4月 2013年7月 2014年1月 2015年11月 2018年4月 2019年4月 2021年1月	郵政省入省 当社経営企画部担当部長 当社経営企画部企画役 当社経営企画部企画役兼上場準備室長 当社経営企画部企画役兼IR室長 当社経営企画部長兼関連事業室長 当社執行役経営企画部長 当社執行役(現任)	(注)1	2,700
執行役	室 隆 志	1966年8月10日	1990年4月 2009年7月 2013年7月 2014年4月 2015年4月 2015年9月 2017年4月 2019年4月 2019年7月	郵政省入省 当社経営企画部担当部長 当社経営企画部企画役 当社事務企画部企画役 当社契約部長 当社新契約部長 当社募集管理統括部長 当社執行役営業推進部長 当社執行役(現任)	(注)1	2,100
執行役	今泉道紀	1965年9月25日	1990年4月 2007年10月 2008年10月 2009年7月 2010年1月 2010年4月 2012年7月 2015年6月 2016年12月 2018年4月 2020年4月	郵政省入省 当社監査委員会事務局長 当社法務部長 当社支払管理部企画役 当社法務部長 当社支払管理部企画役 当社支払管理部査定品質改善室長 当社内部監査部長 当社保険金部長 当社デジタルサービス推進部長 当社執行役(現任)	(注)1	4,100
執行役 営業企画部長	田口 慶博	1965年9月28日	1988年4月 2010年3月 2012年3月 2016年3月 2019年4月 2020年4月	日本生命保険相互会社入社 同社総合法人第二部長 同社福井支社長 同社統合戦略室長 当社常務執行役員 当社執行役営業企画部長(現任)	(注)1	200
執行役 東海エリア本部長	前谷 勲	1961年1月2日	1979年4月 2010年4月 2013年4月 2015年4月 2017年4月 2020年4月	郵政省入省 当社高松支店長 当社沖縄エリア本部長 当社さいたま支店長 当社四国エリア本部長 当社執行役東海エリア本部長(現任)	(注)1	2,200

役職名	氏名	生年月日	略歴		任期	所有株式数 (株)
執行役 九州エリア本部長	黒崎 善幸	1960年8月22日	1979年4月 2013年7月 2015年4月 2018年4月 2020年3月 2020年4月	郵政省入省 当社営業指導育成部担当部長 当社仙台支店長 当社南関東エリア本部長 当社九州エリア本部長 当社執行役九州エリア本部長(現任)	(注)1	2,500
執行役	重松 淳	1965年8月13日	1989年4月 2011年1月 2014年1月 2015年1月 2016年1月 2016年4月 2017年1月 2018年1月 2018年3月 2018年4月 2020年1月 2021年1月	アメリカン ファミリー ライフ アシュアランス カンパニー オブ コロンバス(日本支店)入社 同社お客様サービス推進部長 同社企画部長 同社執行役員企画部長 同社執行役員 アフラック・インターナショナル・インコーポレーテッド コロンバスオフィス執行役員 同社執行役員企画部長 同社執行役員経営企画部長 同社執行役員 アフラック生命保険株式会社執行役員 同社執行役員提携金融業務企画部長 当社執行役(現任)	(注)1	
執行役 事務企画部長	吉田 正一	1960年11月22日	1981年5月 2015年9月 2017年4月 2019年4月 2019年9月 2020年4月 2021年4月	郵政省入省 当社京都保険金サービスセンター長 当社新契約部長 当社京都事務サービスセンター長 当社執行役員 当社執行役員事務企画部長 当社執行役事務企画部長(現任)	(注)1	
執行役	木村 善久	1963年7月17日	1987年5月 2014年7月 2014年11月 2015年4月 2016年4月 2018年4月 2019年7月 2020年7月 2021年4月	郵政省入省 当社支払管理部担当部長 当社東京サービスセンター副所長 当社支払管理部担当部長 当社保険金部企画役 当社契約サービス部長 当社経営企画部企画役 当社執行役員 当社執行役(現任)	(注)1	

役職名	氏名	生年月日	略歴		任期	所有株式数 (株)
執行役 コンプライアンス調査室長	西 沢 由 規	1960年2月8日	1980年8月 2009年4月 2011年3月 2011年6月 2012年12月 2015年9月 2016年4月 2018年4月 2019年9月 2020年4月 2021年4月	郵政省入省 当社コンプライアンス統括部担 当部長 当社事務企画部サービスセン ター改革室企画役 当社東京サービスセンター副所 長 当社東京サービスセンター所長 当社事務企画部企画役 当社コンプライアンス統括部長 当社京都支店長 当社執行役員 当社執行役員コンプライアンス 調査室長 当社執行役コンプライアンス調 査室長(現任)	(注) 1	
執行役	宮 澤 仁 司	1964年11月22日	1987年4月 2008年4月 2008年10月 2011年8月 2016年4月 2016年10月 2018年4月 2021年4月	第一生命保険相互会社入社 同社調査部部长 同社企画第一部部长 第一フロンティア生命保険株式 会社部長待遇 第一生命保険株式会社監査役室 部長 第一生命ホールディングス株式 会社監査等委員会室部長待遇 第一フロンティア生命保険株式 会社取締役常務執行役員 当社執行役(現任)	(注) 1	
計						44,200

- (注) 1. 2021年3月期に係る定時株主総会後最初に開催された取締役会の終結の時から、2022年3月期に係る定時株主総会後最初に開催される取締役会の終結の時までであります。
2. 所有株式数は、2021年3月31日現在の株式数を記載しております。なお、所有株式数には当社役員持株会における各自の持分を含めておりません。
3. 重松淳氏は、アフラック生命保険株式会社の執行役員の地位にありますが、当社執行役就任日以降は、同社の業務執行を行っておらず、当社の業務執行に専念しております。

社外取締役の状況

a . 員数並びに当社との人的関係、資本的关系及び取引関係その他利害関係

当社の社外取締役は5名であります。

社外取締役と当社との間には、特記すべき人的関係、資本的关系及び取引関係その他利害関係はありません。

b . 当社の企業統治において果たす機能及び役割

社外取締役は、弁護士や会社経営者等、多様な職務経験を通じて培われた幅広い見識、高度な専門知識に基づき、客観的・中立的な観点から経営の監督及びチェック機能としての役割を果たしているものと考えております。

c . 社外取締役による監督と内部監査、監査委員会監査及び会計監査との相互連携並びに内部統制部門との関係

社外取締役は、主として取締役会への出席を通じて執行役の業務執行の監督を行っており、監査委員会が定期的にその状況を取締役に報告することで、社外取締役による監督の実効性確保に努めております。

さらに、監査委員である社外取締役と、内部監査、監査委員会監査、会計監査及び内部統制部門との相互連携については、下記「(3) 監査の状況 内部監査及び監査委員会監査の状況」に記載のとおりであります。

なお、独立役員の資格を充たす社外取締役をすべて独立役員に指定しております。社外取締役の独立性を判断するための基準は以下のとおりです。

「株式会社かんぽ生命保険独立役員指定基準」

当社は、次のいずれにも該当しない社外取締役の中から、東京証券取引所の定める独立役員を指定する。

1. 過去に日本郵政グループの業務執行者であった者
2. 過去に当社の親会社の業務執行者でない取締役であった者
3. 当社を主要な取引先とする者又はその業務執行者等
4. 当社の主要な取引先である者又はその業務執行者等
5. 当社から役員報酬以外に多額の金銭その他の財産を得、又は得ていたコンサルタント、会計専門家又は法律専門家(当該財産を得ている者が法人、組合等の団体である場合は、当該団体に所属する者又は過去に所属していた者)
6. 当社の主要株主(法人である場合には、当該法人の業務執行者等)
7. 次に掲げる者(重要でない者を除く)の配偶者又は二親等内の親族
 - (1) 前記1から6までに掲げる者
 - (2) 日本郵政グループ(当社を除く)の業務執行者
 - (3) 当社の親会社の業務執行者でない取締役
8. 当社の業務執行者等が社外役員に就任している当該他の会社の業務執行者等
9. 当社から多額の寄付を受けている者(当該寄付を受けている者が法人、組合等の団体である場合は、当該団体の業務執行者等又はそれに相当する者)

(別記)

1. 本基準における用語の意義は、次に定めるところによる。

日本郵政グループ	当社、当社の親会社、当社の子会社及び当社の兄弟会社
業務執行者	会社法施行規則第2条第3項第6号に規定する業務執行者
業務執行者等	業務執行者又は過去に業務執行者であった者
当社を主要な取引先とする者	過去3事業年度における当社からその者への支払の年間平均額が、その者の過去3事業年度の年間平均連結総売上高の2%以上である者
当社の主要な取引先である者	過去3事業年度におけるその者から当社への支払の年間平均額が、当社の過去3事業年度の年間平均連結経常収益の2%以上である者
多額の金銭	過去3事業年度において年間平均1,000万円以上の金銭
主要株主	金融商品取引法第163条第1項に規定する主要株主
多額の寄付	過去3事業年度において年間平均1,000万円以上の寄付

2. 独立役員の属性情報に関し、独立役員に係る取引又は寄付が次に定める軽微基準を充足する場合は、当該独立役員の独立性に与える影響がないと判断し、独立役員の属性情報の記載を省略する。

(1) 取引

過去3事業年度における当社から当該取引先への支払の年間平均額が、当該取引先の過去3事業年度の年間平均連結総売上高の1%未満

過去3事業年度における当該取引先から当社への支払の年間平均額が、当社の過去3事業年度の年間平均連結経常収益の1%未満

(2) 寄付

当社からの寄付が、過去3事業年度において年間平均500万円未満

また、当社の社外取締役の重要な兼職の状況及び選任の理由は以下のとおりであります。

氏名	重要な兼職の状況	選任の理由
鈴木 雅子	株式会社パナグループ エグゼクティブアドバイザー 株式会社パナフォース 代表取締役社長	株式会社パナグループをはじめ、人材活用・健康支援サービス業の経営に携わってこられ、その経歴を通じて培った経営の専門家としての経験・見識に基づく経営の監督とチェック機能を期待できることに加え、当社におきましては、2016年6月取締役就任以降、取締役会、監査委員会及び報酬委員会において尽力されており、特に人事・人材開発及び企業経営の観点から積極的な意見・提言等をいただいております。引き続き取締役会・委員会等を通して当社のガバナンスの維持・強化に貢献していただけるものと考え、社外取締役に選任しております。なお、東京証券取引所が定める独立性基準に抵触せず、当社が定める独立性判断基準を充足していることから、一般株主と利益相反が生じるおそれのない社外取締役と判断し、独立役員として指定しております。
斎藤 保	株式会社IHI 相談役 沖電気工業株式会社 社 外取締役	株式会社IHIにおいて国際的に事業を展開する企業の経営に携わってこられ、その経歴を通じて培った経営の専門家としての経験・見識に基づく経営の監督とチェック機能を期待できることに加え、当社におきましては、2017年6月取締役就任以降、取締役会、指名委員会、監査委員会及び報酬委員会において尽力されており、特に企業風土改革及び企業経営の観点から積極的な意見・提言等をいただいております。引き続き取締役会・委員会等を通して当社のガバナンスの維持・強化に貢献していただけるものと考え、社外取締役に選任しております。なお、東京証券取引所が定める独立性基準に抵触せず、当社が定める独立性判断基準を充足していることから、一般株主と利益相反が生じるおそれのない社外取締役と判断し、独立役員として指定しております。
山田 メユミ	株式会社アイスタイル 取締役 セイノ・ホールディング ス株式会社 社外取締役	株式会社アイスタイルをはじめ、デジタル戦略に強みを有する企業の経営に携わってこられ、その経歴を通じて培った経営の専門家としての経験・見識に基づく経営の監督とチェック機能を期待できることに加え、当社におきましては、2017年6月取締役就任以降、取締役会、指名委員会及び監査委員会において尽力されており、特にITを通じた業務改革及び企業経営の観点から積極的な意見・提言等をいただいております。引き続き取締役会・委員会等を通して当社のガバナンスの維持・強化に貢献していただけるものと考え、社外取締役に選任しております。なお、東京証券取引所が定める独立性基準に抵触せず、当社が定める独立性判断基準を充足していることから、一般株主と利益相反が生じるおそれのない社外取締役と判断し、独立役員として指定しております。
原田 一之	京浜急行電鉄株式会社 代表取締役社長 日本空港ビルデング株式 会社 社外取締役	京浜急行電鉄株式会社において公共性の高い社会インフラを運営する企業の経営に携わってこられ、その経歴を通じて培った経営の専門家としての経験・見識に基づく経営の監督とチェック機能を期待できることに加え、当社におきましては、2018年6月取締役就任以降、取締役会、指名委員会及び報酬委員会において尽力されており、特に企業風土改革及び企業経営の観点から積極的な意見・提言等をいただいております。引き続き取締役会・委員会等を通して当社のガバナンスの維持・強化に貢献していただけるものと考え、社外取締役に選任しております。なお、東京証券取引所が定める独立性基準に抵触せず、当社が定める独立性判断基準を充足していることから、一般株主と利益相反が生じるおそれのない社外取締役と判断し、独立役員として指定しております。

氏名	重要な兼職の状況	選任の理由
山崎 恒	弁護士 全国農業協同組合連合会 経営管理委員 住友商事株式会社 社外 取締役	長年にわたり判事又は弁護士の職にあり、その経歴を通じて培った法律の専門家としての経験・見識に基づく経営の監督とチェック機能を期待できることに加え、当社におきましては、2020年6月取締役就任以降、取締役会及び監査委員会において尽力されており、特に法務及びコンプライアンスの観点から積極的な意見・提言等をいただいております。引き続き取締役会・委員会等を通して当社のガバナンスの維持・強化に貢献していただけるものと考え、社外取締役に選任しております。なお、上記の理由により、社外取締役としての職務を適切に遂行できると判断いたしました。また、東京証券取引所が定める独立性基準に抵触せず、当社が定める独立性判断基準を充足していることから、一般株主と利益相反が生じるおそれのない社外取締役と判断し、独立役員として指定しております。

(3) 【監査の状況】

内部監査及び監査委員会監査の状況

a . 内部監査

当社は、健全かつ適正な業務の運営に役立てるため、業務執行部門から独立した内部監査部(2021年3月末現在90名)を設置し、内部監査人協会(IIA)の「内部監査の専門職的实施の国際基準」等に則り、本社各部、エリア本部、支店及び子会社並びに代理店に対し内部監査を実施し、経営活動の遂行状況、コンプライアンス及びリスク管理を含む内部管理態勢の適切性及び有効性を検証しております。また、内部監査結果などについては、代表執行役社長、監査委員会、取締役会などに報告しております。

さらに、内部監査態勢の強化に向けて、監査手法・態勢の高度化、人材の確保・育成、監査委員会・経営・執行部門との一段の連携強化などに取り組んでおります。

b . 監査委員会監査

〔組織・人員等〕

本書提出日時点において、監査委員会は取締役5名(うち社外取締役4名)で構成されており、委員のうち1名は財務及び会計に関する相当程度の知見を有しております。

当社では、原則として月1回監査委員会を開催しております。当事業年度の個々の委員の出席状況は次のとおりです。

氏名	開催回数	出席回数	出席率
尾崎 道明(注2)	4	4	100%
斎藤 保	13	13	100%
鈴木 雅子	17	17	100%
山田 メユミ	17	17	100%
堀金 正章(注1)	13	13	100%
佐竹 彰(注2)	4	4	100%
山崎 恒(注1)	13	13	100%

(注)1 . 2020年6月15日に就任しております。

2 . 2020年6月15日に退任しております。

また、監査委員会の職務を補助する専属の使用人7名(2021年3月末現在)を配置して、組織として執行役から独立した監査委員会事務局を設置し、監査委員会の監査活動を補助しております。

〔監査委員会の活動状況〕

当事業年度は合計17回開催し、1回あたりの所要時間は約2時間でした。

監査委員会は、取締役会の監督機能の一翼を担い、取締役・執行役の職務執行の監査、計算書類等に係る会計監査人の監査の方法・結果の相当性の監査などを主な職務としており、会計監査人・内部監査部門等と連携の上、監査委員会が定めた監査委員会監査基準及び監査計画等に従い監査を実施しております。

当該事業年度は、当社が2020年1月に金融庁に提出した「業務改善計画」に基づく改善策の実施・定着、内部統制システムの構築・運用を重点監査項目として取り組みました。

(a) 「業務改善計画」に基づく改善策の実施・定着

当社では2019年度に判明した募集品質に係る諸問題に関して、2020年1月に金融庁に業務改善計画を提出し、その改善に取り組んでおります。

監査委員会としては、業務改善計画を推進し、再発防止及びお客さまからの信頼回復に向けた取り組みを進めていることを確認しておりますが、今後も改善状況を継続的に注視してまいります。

(b) 内部統制システムの構築・運用

取締役会決議に基づき整備される内部統制システムについては、内部統制システムが適切に構築・運用されているか、保険募集管理態勢、コンプライアンス態勢、情報セキュリティ管理態勢、ERM(Enterprise Risk Management：統合的リスク管理)態勢、経営計画の遂行について、コンプライアンス部門、リスク管理部門などの内部統制部門を所管する各執行役からその構築・運用状況について定期的に報告を受けております。

監査委員会の運営においては、予め事前説明により執行部門から詳細な資料に基づき説明を受け、各監査委員において、必要に応じて補足の説明及び資料等を求めた上で、監査委員会での議論に臨んでおります。各監査委員は、執行役からの報告のほか、監査委員会事務局からの情報、往査の結果等に基づき、それぞれが有する多様かつ豊富な知見の観点から、監査委員会において活発な質疑及び議論を行っております。

また、監査委員会は、内部監査の実施状況等について内部監査部門の担当執行役から定期的に報告を受けることに加えて、内部監査計画の決定・変更及び内部監査部門の重要人事(担当執行役・部長)について事前同意を行っております。

子会社については、子会社の取締役及び監査役等と情報の交換等を図り、事業の報告を受けております。

監査委員会は、会計監査人が独立の立場を保持し、適正な監査を実施しているかを監視・検証するとともに、会計監査人からその職務の執行状況の報告、会社計算規則第131条に基づく通知等を受けるなどして、計算書類等について監査しております。

常勤監査委員は上記の活動のほか、経営会議、各種専門委員会など、社内の重要な会議等への出席や社員へのヒアリング等により継続的に監査を実施するとともに、その職務の遂行上知り得た情報を、他の監査委員と共有するよう努めております。

なお、新型コロナウイルス感染症の影響拡大に伴い、テレビ会議システムを利用した監査を実施することにより、監査計画に沿った活動ができています。今後も監査の遂行に支障をきたすことがないように、テレビ会議システム等を活用して適正な監査の実効性を確保してまいります。

c. 相互連携

監査委員会では、内部監査部から事前に監査計画の説明を受け、定期的(原則として月次)に内部監査の実施状況及び結果の報告を受けるなどの連携を図っております。

また、監査委員会では、会計監査人から事前に監査計画の説明を受け、定期的(期末監査時、中間監査時、四半期レビュー時)に会計監査の実施状況の報告を受けるほか、会計監査上の重点項目等を常に把握するため、必要に応じて意見交換を行うなどの連携を図っております。なお、KAM(監査上の主要な検討事項)についても協議を行うとともに、その監査の実施状況について報告を受け、意見交換を行っております。

内部監査部では、内部監査結果や被監査部門の是正又は改善措置状況、内部監査活動状況について、会計監査人と連携を図っております。

上記のほか、常勤監査委員が、内部監査部門や会計監査人と2者又は3者での意見交換を行い、相互連携を強化しております。

会計監査の状況

a．監査法人の名称

当社は、有限責任 あずさ監査法人との間で監査契約を締結し、会計監査を受けております。

b．継続監査期間

15年間

c．業務を執行した公認会計士及び監査業務に係る補助者の構成

当連結会計年度において業務を執行した公認会計士は、辰巳 幸久氏(継続監査年数6年)、菅野 雅子氏(同2年)及び佐藤 栄裕氏(同2年)であります。

また、監査業務に係る補助者の構成は、公認会計士11名、その他18名であります。

d．監査法人の選定方針と理由

監査委員会は、監査委員会で決議した「会計監査人の解任又は不再任の決定の方針」に基づき、会計監査人が会社法第340条第1項各号に該当し、かつ、当社の会計監査に支障があると判断したときは、会計監査人を解任する方針です。また、監査委員会は、会計監査人の職務の遂行の状況等を総合的に勘案し、必要と判断したときにおいては、会計監査人の解任又は不再任に関する株主総会提出議案の内容を決定する方針です。この方針に基づき、有限責任 あずさ監査法人の職務の遂行状況、監査体制、独立性及び専門性などが適切であるか総合的に勘案し、同監査法人を会計監査人として選定しております。

e．監査委員会による監査法人の評価

監査委員会は、有限責任 あずさ監査法人の職務執行状況、監査体制等について、監査委員会で決議した「会計監査人の選任等に関する評価基準」により確認・評価し、「会計監査人の解任又は不再任の決定の方針」に基づき検討した結果、会計監査人の品質管理体制、独立性・適切性、監査報酬の水準等は適切であると評価しております。

監査報酬の内容等

a. 監査公認会計士等に対する報酬

区分	前連結会計年度		当連結会計年度	
	監査証明業務に 基づく報酬(百万円)	非監査業務に 基づく報酬(百万円)	監査証明業務に 基づく報酬(百万円)	非監査業務に 基づく報酬(百万円)
提出会社	192	29	188	8
連結子会社	6		6	
計	198	29	194	8

b. 監査公認会計士等と同一のネットワーク(KPMG)に対する報酬(a.を除く)

該当事項はありません。

c. その他の重要な監査証明業務に基づく報酬の内容

該当事項はありません。

d. 監査公認会計士等の非監査業務の内容

(a) 前連結会計年度

当社が監査公認会計士等に対して報酬を支払っている非監査業務の内容は、会計・財務・内部統制等に関連するアドバイザリー業務等であります。

(b) 当連結会計年度

当社が監査公認会計士等に対して報酬を支払っている非監査業務の内容は、会計・財務・内部統制等に関連するアドバイザリー業務等であります。

e. 監査報酬の決定方針

監査報酬については、当社の規模及び特性、監査日数等の諸要素を勘案し、監査委員会の同意の下決定しております。

f. 監査委員会が会計監査人の報酬等に同意した理由

監査委員会は、会計監査人の監査計画の内容、前事業年度の監査計画と実績を確認した上で、当事業年度の監査予定時間及び報酬見積額の妥当性等を検討した結果、これらについて適切と判断したため、会計監査人の報酬等について、会社法第399条第1項及び第4項の規定に基づき同意しております。

(4) 【役員の報酬等】

役員の報酬等の額又はその算定方法の決定に関する方針の内容及び決定方法

当社の取締役及び執行役の報酬については、報酬委員会が「取締役及び執行役の個人別の報酬等の内容に係る決定に関する方針」を次のとおり定め、この方針に則って報酬額を決定しております。

「取締役及び執行役の個人別の報酬等の内容に係る決定に関する方針」

1 報酬体系

- (1) 取締役と執行役を兼務する場合は、執行役としての報酬を支給する。
- (2) 当社の取締役が受ける報酬については、経営等に対する責任の範囲・大きさを踏まえ、職責に応じた確定金額報酬を支給するものとする。
- (3) 当社の執行役が受ける報酬については、職責に応じた基本報酬(確定金額報酬)及び業績連動型の株式報酬を支給するものとし、持続的な成長に向けた健全なインセンティブとして機能する仕組みとする。

2 取締役の報酬

取締役の報酬については、経営の監督という主たる役割を踏まえ、職責に応じた一定水準の確定金額報酬を支給し、その水準については取締役としての職責の大きさ並びに当社の現況を考慮して相応な程度とする。

3 執行役の報酬

執行役の報酬については、役位によって異なる責任の違い等を踏まえ、その職責に応じた一定水準の基本報酬(確定金額報酬)及び経営計画の達成状況等を反映させた業績連動型の株式報酬を支給する。

基本報酬の水準については執行役の職責の大きさと当社の現況を考慮して相応な程度とする。ただし、特別な業務知識・技能が必要な分野を担当する執行役であって、その職責に応じた報酬によっては他社において当該分野を担当する役員が一般に受ける報酬水準を著しく下回る者となる者については、職責に応じた報酬に代え、他社の報酬水準を参考とした報酬を基本報酬とすることができる。

株式報酬については、持続的な成長に向けた健全なインセンティブの観点から、職責に応じた基本ポイント及び個人別評価に基づく評価ポイントに経営計画の達成状況等に応じて変動する係数を乗じて算出されるポイントを毎年付与し、退任時に累積されたポイントに応じた株式及び一定割合の株式を換価して得られる金銭を給付するものとする。

4 その他

当社の取締役又は執行役であってグループ会社の取締役、監査役、執行役又は執行役員を兼職する場合は、当該取締役又は執行役が主たる業務執行を行う会社においてその報酬を支給する。

業績連動型報酬に係る指標、当該指標を選択した理由及び当該業績連動報酬の額の決定方法

執行役に対して支給する業績連動型の株式報酬については、当事業年度の会社業績、職責に応じた指数及び執行役の職務の遂行状況等に基づく個人別評価に基づき、付与ポイントを算定しております。

〔ポイント算定式〕

「付与ポイント」= (「職責に応じた基本ポイント」+「個人別評価ポイント」) × 「会社業績連動係数」

職責に応じた基本ポイントについては、役位に応じた役位別のポイントを定めております。

執行役の個人別評価ポイントについては、当該執行役が担当する業務における成果、取組状況等を個別に評価して決定しております。

会社業績連動係数については、経営計画の達成度について総合的な判断を可能とするため、複数の異なるカテゴリーから指標を設定することとし、当社の事業形態・内容に適したものとして、「当期利益目標」、「営業・募集品質関係の達成状況」及び「事務・システム態勢整備等の達成状況」をその指標の達成状況に応じて決定しております。

なお、業績連動報酬と業績連動報酬以外の報酬等の支払割合の決定に関する方針は定めておりません。

当事業年度に係る役員の個人別の報酬等の内容が方針に沿うと報酬委員会が判断した理由

当社では、報酬委員会において、「取締役及び執行役の個人別の報酬等の内容に係る決定に関する方針」のほか、に役位ごとの基本報酬を定める「役員報酬基準」及び業績連動型株式報酬について定める「役員株式給付規程」を設けております。

取締役及び執行役の役位に応じた個人別の報酬額、執行役の個人別評価並びに業績等に応じた株式報酬に係る付与ポイント等の決定に当たっては、報酬委員会が原案について上記方針等との整合性を含め、多角的な検討を行い、個人別の報酬等の内容が上記方針等に沿うものであると判断しております。

役員区分ごとの報酬等の総額、報酬等の種類別の総額及び対象となる役員の員数

役員区分	報酬等の総額 (百万円)	報酬等の種類別の総額(百万円)			対象となる 役員の員数 (名)
		固定報酬	業績連動 報酬等	非金銭報酬等	
取締役 (社外取締役を除く。)	21	21	-	-	1
社外取締役	48	48	-	-	7
執行役	625	630	4	-	31

- (注) 1. 当社は、当社又は当社の親会社等の執行役を兼任する取締役に對して取締役としての報酬等を支給していないため、上表における取締役の「対象となる役員の員数」に当社又は当社の親会社等の執行役を兼務する取締役を含んでおりません。
2. 業績連動報酬等には、当事業年度に費用計上した金額を記載しております。なお、当社では原則として、毎事業年度末において、当該事業年度に発生したと見込まれる金額を引当金として費用計上し、退任時(給付時)等に当該引当金を取り崩す処理を行っております。引当金の計上額と確定した金額とは差異が発生する場合があります、当事業年度においては減額表示となっております。
3. 当社は、非金銭報酬等として執行役に対して上記「業績連動型報酬に係る指標、当該指標を選択した理由及び当該業績連動報酬の額の決定方法」に基づき株式報酬を交付しております。当該株式報酬については業績連動報酬等に含めております。
4. 賞与の支給はありません。

役員ごとの連結報酬等の総額等

連結報酬等の総額が1億円以上である者が存在しないため、記載していません。

最近事業年度における当該業績連動報酬に係る指標の目標、実績

指標	目標	実績
当期利益目標: 1株当たり当期純利益(連結)	220円	295.33円
営業・募集品質関係の達成状況: 保有年換算保険料(注)	ご契約調査、フォローアップ活動、健全な組織風土の醸成、適正な営業推進態勢の確立	各施策は概ね計画どおり進捗
事務・システム態勢整備等の達成状況	適正な募集管理態勢の強化、資産運用、ERM、事業の効率化、ビジネスモデルの再構築、人材育成・働き方改革、犯罪・マネーロンダリング対策等	各施策は概ね計画どおり進捗

- (注) 2020年度は、お客さまからの信頼回復に向けた取り組みを最優先とし、営業目標を設定していないため、保有年換算保険料を経営目標として設定していません。

非金銭報酬等の内容

当社は、非金銭報酬等として執行役に対して上記「業績連動型報酬に係る指標、当該指標を選択した理由及び当該業績連動報酬の額の決定方法」に基づき株式報酬を交付しております。当該株式報酬については上記「役員区分ごとの報酬等の総額、報酬等の種類別の総額及び対象となる役員の員数」に記載のとおり業績連動報酬等を含めて開示しており、その内容は「1 株式等の状況 (8) 役員・従業員株式所有制度の内容」に記載のとおりです。

方針の決定権限を有する者の氏名又は名称、その権限の内容及び裁量の範囲並びに報酬額等の決定に関する手続の概要等

当社では、報酬委員会が「取締役及び執行役の個人別の報酬等の内容に係る決定に関する方針」及び役位ごとの基本報酬を定める「役員報酬基準」並びに業績連動型株式報酬について定める「役員株式給付規程」を定めております。

報酬委員会は、当該方針及び当該規程等に基づき、取締役及び執行役の役位に応じた個人別の報酬額並びに執行役の個人別評価及び業績等に応じた株式報酬に係る付与ポイント等を決定しております。

当事業年度においては、報酬委員会を8回開催しております。いずれの回も報酬委員全員が出席しており、取締役及び執行役の個人別の報酬等の内容に係る決定に関する方針、取締役及び執行役の個人別の報酬額並びに執行役に対する株式報酬に係る付与ポイント等の決定などを行っております。

(5) 【株式の保有状況】

投資株式の区分の基準及び考え方

当社では、投資株式について、保有目的が純投資目的である投資株式と、保有目的が業務提携の強化等純投資以外の観点である投資株式の区分を設けております。

保有目的が純投資目的以外の目的である投資株式

a．保有方針及び保有の合理性を検証する方法並びに個別銘柄の保有の適否に関する取締役会等における検証の内容

当社は、業務提携の強化等純投資以外の観点から、当社の中長期的な企業価値向上に資すると判断される上場企業の株式等(以下「政策保有株式」といいます。)を取得し保有することができるものとしております。

当社が保有することができる政策保有株式については、取締役会においてその保有目的の適切性及び保有することの合理性等について精査し、保有の適否を毎年度検証するとともに、検証の内容を開示することとしております。

なお、当社は、現在政策保有株式を保有しておりません。

b．銘柄数及び貸借対照表計上額

区分	銘柄数 (銘柄)	貸借対照表計上額 の合計額(百万円)
非上場株式	1	4,239
非上場株式以外の株式		

c．特定投資株式及びみなし保有株式の銘柄ごとの株式数、貸借対照表計上額等に関する情報

前事業年度及び当事業年度において、該当事項はありません。

保有目的が純投資目的である投資株式

区分	当事業年度		前事業年度	
	銘柄数 (銘柄)	貸借対照表計上額 の合計額(百万円)	銘柄数 (銘柄)	貸借対照表計上額 の合計額(百万円)
非上場株式				
非上場株式以外の株式	122	398,858	126	281,256

区分	当事業年度			
	受取配当金の 合計額(百万円)	売却損益の 合計額(百万円)	評価損益の合計額 (百万円)	
			含み損益 の合計額	減損処理 の合計額
非上場株式				
非上場株式以外の株式	8,263	797	76,028	

第5 【経理の状況】

1．連結財務諸表及び財務諸表の作成方法について

- (1) 当社の連結財務諸表は、「連結財務諸表の用語、様式及び作成方法に関する規則」(昭和51年大蔵省令第28号)第46条及び第68条に基づき、同規則及び「保険業法施行規則」(平成8年大蔵省令第5号)により作成しております。
- (2) 当社の財務諸表は、「財務諸表等の用語、様式及び作成方法に関する規則」(昭和38年大蔵省令第59号)第2条に基づき、同規則及び「保険業法施行規則」(平成8年大蔵省令第5号)により作成しております。

2．監査証明について

当社は、金融商品取引法第193条の2第1項の規定に基づき、連結会計年度(2020年4月1日から2021年3月31日まで)の連結財務諸表及び事業年度(2020年4月1日から2021年3月31日まで)の財務諸表について、有限責任 あずさ監査法人の監査証明を受けております。

3．連結財務諸表等の適正性を確保するための特段の取組みについて

当社は、連結財務諸表等の適正性を確保するための特段の取組みを行っております。具体的には、公益財団法人財務会計基準機構へ加入し情報を入手するとともに、外部団体による研修に参加することにより会計基準等の内容を適切に把握し、会計基準等の変更についての確に対応できる体制の整備を行っております。

また、適正な連結財務諸表等を作成するための基本方針、マニュアル等の整備を行っております。

1 【連結財務諸表等】

(1) 【連結財務諸表】

【連結貸借対照表】

(単位：百万円)

	前連結会計年度 (2020年3月31日)	当連結会計年度 (2021年3月31日)
資産の部		
現金及び預貯金	1,410,298	1,335,014
コールローン	380,000	130,000
債券貸借取引支払保証金	3,191,710	2,585,087
買入金銭債権	318,581	276,772
金銭の信託	3,056,072	4,189,294
有価証券	1,2,3,8 55,870,557	1,2,3,8 55,273,610
貸付金	4,5 5,662,748	4,5 4,964,087
有形固定資産	6 110,219	6 105,399
土地	47,828	47,828
建物	41,710	40,439
リース資産	2,203	1,978
建設仮勘定	176	579
その他の有形固定資産	18,300	14,573
無形固定資産	135,010	113,420
ソフトウェア	134,993	113,405
その他の無形固定資産	16	14
代理店貸	45,587	53,250
再保険貸	4,057	3,938
その他資産	8 306,596	8 239,354
繰延税金資産	1,173,789	904,135
貸倒引当金	448	384
資産の部合計	71,664,781	70,172,982
負債の部		
保険契約準備金	64,191,926	61,159,597
支払備金	9 461,224	9 419,021
責任準備金	9,13 62,293,166	9,13 59,397,720
契約者配当準備金	7 1,437,535	7 1,342,855
再保険借	6,595	6,394
社債	11 100,000	11 300,000
債券貸借取引受入担保金	8 4,290,140	8 4,587,469
その他負債	14 193,449	14 303,851
保険金等支払引当金	29,722	2,851
退職給付に係る負債	66,060	66,414
役員株式給付引当金	164	110
特別法上の準備金	858,339	904,816
価格変動準備金	13 858,339	13 904,816
負債の部合計	69,736,400	67,331,506
純資産の部		
資本金	500,000	500,000
資本剰余金	405,044	405,044
利益剰余金	756,665	901,390
自己株式	422	397
株主資本合計	1,661,286	1,806,036
その他有価証券評価差額金	264,009	1,031,384
繰延ヘッジ損益	16	573
退職給付に係る調整累計額	3,067	3,480
その他の包括利益累計額合計	267,094	1,035,438
純資産の部合計	1,928,380	2,841,475
負債及び純資産の部合計	71,664,781	70,172,982

【連結損益計算書及び連結包括利益計算書】

【連結損益計算書】

(単位：百万円)

	前連結会計年度 (自 2019年 4月 1日 至 2020年 3月 31日)	当連結会計年度 (自 2020年 4月 1日 至 2021年 3月 31日)
経常収益	7,211,405	6,786,226
保険料等収入	3 3,245,541	3 2,697,936
資産運用収益	1,137,789	1,121,668
利息及び配当金等収入	1,049,804	1,004,635
金銭の信託運用益	51,560	87,593
有価証券売却益	35,699	20,422
有価証券償還益	614	1,170
為替差益	-	7,759
貸倒引当金戻入額	8	0
その他運用収益	101	86
その他経常収益	2,828,074	2,966,621
支払備金戻入額	2 58,343	2 42,203
責任準備金戻入額	2 2,767,383	2 2,895,445
その他の経常収益	2,348	28,971
経常費用	6,924,803	6,440,490
保険金等支払金	6,191,369	5,866,091
保険金	4 4,889,175	4 4,681,106
年金	394,005	359,821
給付金	110,254	120,324
解約返戻金	602,583	480,477
その他返戻金	171,590	201,420
再保険料	23,760	22,940
責任準備金等繰入額	8	8
契約者配当金積立利息繰入額	8	8
資産運用費用	124,000	70,865
支払利息	2,132	2,312
有価証券売却損	32,020	32,789
有価証券評価損	2,689	-
有価証券償還損	6,847	10,950
金融派生商品費用	74,799	21,604
為替差損	2,085	-
その他運用費用	3,425	3,207
事業費	1 473,871	1 403,033
その他経常費用	135,553	100,492
経常利益	286,601	345,736
特別利益	39,546	-
固定資産等処分益	393	-
価格変動準備金戻入額	39,152	-
特別損失	303	46,732
固定資産等処分損	303	255
価格変動準備金繰入額	-	46,477
契約者配当準備金繰入額	5 109,236	5 65,465
税金等調整前当期純利益	216,607	233,537
法人税及び住民税等	143,539	91,632
法人税等調整額	77,618	24,197
法人税等合計	65,920	67,434
当期純利益	150,687	166,103
非支配株主に帰属する当期純利益	-	-
親会社株主に帰属する当期純利益	150,687	166,103

【連結包括利益計算書】

(単位：百万円)

	前連結会計年度 (自 2019年 4月 1日 至 2020年 3月 31日)	当連結会計年度 (自 2020年 4月 1日 至 2021年 3月 31日)
当期純利益	150,687	166,103
その他の包括利益		
その他有価証券評価差額金	192,684	767,374
繰延ヘッジ損益	16	556
退職給付に係る調整額	221	413
その他の包括利益合計	1 192,923	1 768,344
包括利益	42,235	934,447
(内訳)		
親会社株主に係る包括利益	42,235	934,447
非支配株主に係る包括利益	-	-

【連結株主資本等変動計算書】

前連結会計年度(自 2019年4月1日 至 2020年3月31日)

(単位：百万円)

	株主資本				
	資本金	資本剰余金	利益剰余金	自己株式	株主資本合計
当期首残高	500,000	500,044	675,526	450	1,675,120
当期変動額					
剰余金の配当			64,578		64,578
親会社株主に帰属する 当期純利益			150,687		150,687
自己株式の取得				99,999	99,999
自己株式の処分				57	57
自己株式の消却		99,970		99,970	-
利益剰余金から 資本剰余金への振替		4,970	4,970		-
株主資本以外の項目の 当期変動額(純額)					
当期変動額合計	-	95,000	81,138	28	13,833
当期末残高	500,000	405,044	756,665	422	1,661,286

	その他の包括利益累計額				純資産合計
	その他有価証券 評価差額金	繰延ヘッジ損益	退職給付に係る 調整累計額	その他の包括利益 累計額合計	
当期首残高	456,694	33	3,289	460,017	2,135,137
当期変動額					
剰余金の配当					64,578
親会社株主に帰属する 当期純利益					150,687
自己株式の取得					99,999
自己株式の処分					57
自己株式の消却					-
利益剰余金から 資本剰余金への振替					-
株主資本以外の項目の 当期変動額(純額)	192,684	16	221	192,923	192,923
当期変動額合計	192,684	16	221	192,923	206,756
当期末残高	264,009	16	3,067	267,094	1,928,380

当連結会計年度(自 2020年4月1日 至 2021年3月31日)

(単位：百万円)

	株主資本				
	資本金	資本剰余金	利益剰余金	自己株式	株主資本合計
当期首残高	500,000	405,044	756,665	422	1,661,286
当期変動額					
剰余金の配当			21,378		21,378
親会社株主に帰属する 当期純利益			166,103		166,103
自己株式の取得				0	0
自己株式の処分				25	25
株主資本以外の項目の 当期変動額(純額)					
当期変動額合計	-	-	144,724	25	144,750
当期末残高	500,000	405,044	901,390	397	1,806,036

	その他の包括利益累計額				純資産合計
	その他有価証券 評価差額金	繰延ヘッジ損益	退職給付に係る 調整累計額	その他の包括利益 累計額合計	
当期首残高	264,009	16	3,067	267,094	1,928,380
当期変動額					
剰余金の配当					21,378
親会社株主に帰属する 当期純利益					166,103
自己株式の取得					0
自己株式の処分					25
株主資本以外の項目の 当期変動額(純額)	767,374	556	413	768,344	768,344
当期変動額合計	767,374	556	413	768,344	913,094
当期末残高	1,031,384	573	3,480	1,035,438	2,841,475

【連結キャッシュ・フロー計算書】

(単位：百万円)

	前連結会計年度 (自 2019年 4月 1日 至 2020年 3月 31日)	当連結会計年度 (自 2020年 4月 1日 至 2021年 3月 31日)
営業活動によるキャッシュ・フロー		
税金等調整前当期純利益	216,607	233,537
減価償却費	57,496	59,387
支払備金の増減額（ は減少）	58,343	42,203
責任準備金の増減額（ は減少）	2,767,383	2,895,445
契約者配当準備金積立利息繰入額	8	8
契約者配当準備金繰入額（ は戻入額）	109,236	65,465
貸倒引当金の増減額（ は減少）	10	64
保険金等支払引当金の増減額（ は減少）	29,722	26,870
退職給付に係る負債の増減額（ は減少）	798	353
役員株式給付引当金の増減額（ は減少）	38	53
価格変動準備金の増減額（ は減少）	39,152	46,477
利息及び配当金等収入	1,049,804	1,004,635
有価証券関係損益（ は益）	5,243	22,147
支払利息	2,132	2,312
為替差損益（ は益）	2,085	7,759
有形固定資産関係損益（ は益）	272	119
代理店貸の増減額（ は増加）	23,627	7,662
再保険貸の増減額（ は増加）	185	118
その他資産（除く投資活動関連、財務活動 関連）の増減額（ は増加）	47,682	2,584
再保険借の増減額（ は減少）	125	201
その他負債（除く投資活動関連、財務活動 関連）の増減額（ は減少）	23,353	1,108
その他	26,826	61,457
小計	3,464,204	3,614,951
利息及び配当金等の受取額	1,168,879	1,059,143
利息の支払額	2,080	2,041
契約者配当金の支払額	185,042	159,817
法人税等の支払額	107,767	88,635
営業活動によるキャッシュ・フロー	2,590,214	2,806,302

(単位：百万円)

	前連結会計年度 (自 2019年4月1日 至 2020年3月31日)	当連結会計年度 (自 2020年4月1日 至 2021年3月31日)
投資活動によるキャッシュ・フロー		
コールローンの取得による支出	8,110,000	7,660,000
コールローンの償還による収入	7,880,000	7,910,000
債券貸借取引支払保証金の純増減額（は増加）	399,508	606,623
買入金銭債権の取得による支出	1,524,997	1,434,928
買入金銭債権の売却・償還による収入	1,561,185	1,476,386
金銭の信託の増加による支出	578,400	234,480
金銭の信託の減少による収入	26,627	34,428
有価証券の取得による支出	2,089,450	2,702,286
有価証券の売却・償還による収入	4,484,366	3,659,771
貸付けによる支出	718,896	571,239
貸付金の回収による収入	1,842,215	1,269,894
債券貸借取引受入担保金の純増減額（は減少）	867,329	297,328
その他	53,220	63,911
資産運用活動計	3,293,691	2,587,587
（営業活動及び資産運用活動計）	703,477	218,714
有形固定資産の取得による支出	10,040	3,838
有形固定資産の売却による収入	573	-
無形固定資産の取得による支出	36,618	28,487
その他	603	986
投資活動によるキャッシュ・フロー	3,248,209	2,554,274
財務活動によるキャッシュ・フロー		
リース債務の返済による支出	875	669
社債の発行による収入	-	198,798
自己株式の取得による支出	99,999	0
配当金の支払額	64,529	21,385
財務活動によるキャッシュ・フロー	165,405	176,743
現金及び現金同等物に係る換算差額	-	-
現金及び現金同等物の増減額（は減少）	492,590	75,283
現金及び現金同等物の期首残高	917,708	1,410,298
現金及び現金同等物の期末残高	1 1,410,298	1 1,335,014

【注記事項】

(連結財務諸表作成のための基本となる重要な事項)

1. 連結の範囲に関する事項

すべての子会社を連結しております。

連結子会社の数 1社

連結子会社の名称 かんぽシステムソリューションズ株式会社

2. 持分法の適用に関する事項

(1) 持分法適用非連結子会社数 0社

(2) 持分法適用関連会社数 0社

(3) 持分法を適用していない非連結子会社数 0社

(4) 持分法を適用していない関連会社

J P インベストメント株式会社他 2 社については、当期純損益(持分に見合う額)、利益剰余金(持分に見合う額)及びその他の項目からみて、連結財務諸表に及ぼす影響が軽微であり、かつ全体としても重要性が乏しいため、持分法の適用範囲から除外しております。

3. 連結子会社の事業年度等に関する事項

連結子会社の決算日と連結決算日は一致しております。

4. 会計方針に関する事項

(1) 重要な資産の評価基準及び評価方法

有価証券

有価証券(現金及び預貯金・買入金銭債権のうち有価証券に準じるもの及び金銭の信託において信託財産として運用している有価証券を含む。)の評価は、次のとおりであります。

()満期保有目的の債券

移動平均法による償却原価法(定額法)

()責任準備金対応債券(「保険業における「責任準備金対応債券」に関する当面の会計上及び監査上の取扱い」

(日本公認会計士協会業種別監査委員会報告第21号)に基づく責任準備金対応債券をいう。)

移動平均法による償却原価法(定額法)

()非連結かつ持分法非適用の子会社株式及び関連会社株式

移動平均法による原価法

()その他有価証券

(イ)時価のあるもの

連結会計年度末日の市場価格等(株式については連結会計年度末日以前1カ月の市場価格等の平均)に基づく時価法(売却原価の算定は移動平均法)

(ロ)時価を把握することが極めて困難と認められるもの

・取得差額が金利調整差額と認められる公社債(外国債券を含む。)

移動平均法による償却原価法(定額法)

・上記以外の有価証券

移動平均法による原価法

なお、その他有価証券の評価差額については、全部純資産直入法により処理しております。

デリバティブ取引

デリバティブ取引の評価は、時価法によっております。

(2) 重要な減価償却資産の減価償却の方法

有形固定資産(リース資産を除く。)

有形固定資産の減価償却は、定額法によっております。

なお、主な耐用年数は、次のとおりであります。

()建物

2年～60年

()その他の有形固定資産

2年～20年

無形固定資産(リース資産を除く。)

無形固定資産に計上している自社利用のソフトウェアの減価償却は、利用可能期間(概ね5年)に基づく定額法によっております。

リース資産

所有権移転外ファイナンス・リース取引に係るリース資産の減価償却は、リース期間を耐用年数とし、残存価額を零とする定額法によっております。

(3) 重要な引当金の計上基準

貸倒引当金

貸倒引当金は、債権の貸倒れによる損失に備えるため、資産の自己査定基準及び償却・引当基準に則り、貸倒実績率に基づき算定した額及び個別に見積もった回収不能額を計上しております。

すべての債権は、資産の自己査定基準に基づき、関連部署が資産査定を実施し、当該部署から独立した資産監査部署が査定結果を監査しており、その査定結果に基づいて上記の引当を行っております。

なお、破綻先(破産、民事再生等、法的形式的な経営破綻の事実が発生している債務者をいう。)及び実質破綻先(実質的に経営破綻に陥っている債務者をいう。)に対する担保・保証付債権等については、債権額から担保の評価額及び保証等による回収が可能と認められる額を控除した残額を取立不能見込額として債権額から直接減額しており、その金額は、前連結会計年度49百万円、当連結会計年度96百万円であります。

保険金等支払引当金

保険金等支払引当金は、ご契約調査等によって判明したお客さまのご意向に沿わず不利益が発生した可能性のある契約について、これまでの実績に基づき、その不利益を解消するための将来の契約措置により生じる保険金等の支払見込額等を計上しております。

役員株式給付引当金

役員株式給付引当金は、株式給付規程に基づく当社執行役に対する当社株式等の給付に備えるため、株式給付債務の見込額を計上しております。

(4) 退職給付に係る会計処理の方法

退職給付見込額の期間帰属方法

退職給付債務の算定にあたり、退職給付見込額を当連結会計年度末までの期間に帰属させる方法については、給付算定式基準によっております。

数理計算上の差異及び過去勤務費用の費用処理方法

数理計算上の差異は、各連結会計年度の発生時における従業員の平均残存勤務期間以内の一定の年数(14年)による定額法により按分した額をそれぞれ発生の日連結会計年度から費用処理しております。

過去勤務費用は、その発生時の従業員の平均残存勤務期間以内の一定の年数(14年)による定額法により費用処理しております。

(追加情報)

当社は、2020年8月に同年10月1日を施行日とする退職手当規程の変更の決定及び周知を行い、60歳から65歳への定年延長に伴う退職一時金制度の改定を行っております。これに伴い、退職給付債務が減少し、過去勤務費用(有利差異)1,273百万円が発生しております。

(5) 価格変動準備金の計上方法

価格変動準備金は、保険業法第115条の規定に基づき算出した額を計上しております。

(6) 重要な外貨建資産及び負債の本邦通貨への換算基準

外貨建資産及び負債は、連結決算日の直物為替相場により円貨に換算しております。

(7) 重要なヘッジ会計の方法

ヘッジ会計の方法

ヘッジ会計の方法は、「金融商品に関する会計基準」(企業会計基準第10号)に従い、外貨建債券の一部に対する為替リスクのヘッジとして為替予約による時価ヘッジ、貸付金の一部に対するキャッシュ・フロー・ヘッジとして金利スワップの特例処理及び繰延ヘッジを行っております。

ヘッジ手段とヘッジ対象

()ヘッジ手段...為替予約

ヘッジ対象...外貨建債券

()ヘッジ手段...金利スワップ

ヘッジ対象...貸付金

ヘッジ方針

外貨建債券に対する為替リスク及び貸付金に対する金利リスクを一定の範囲内でヘッジしております。

ヘッジ有効性評価の方法

ヘッジ対象の相場変動又はキャッシュ・フロー変動の累計とヘッジ手段の相場変動又はキャッシュ・フロー変動の累計を比較し、その変動額の比率によって有効性を評価しております。ただし、ヘッジ対象とヘッジ手段との間に高い相関関係があることが明らかである為替予約、特例処理によっている金利スワップについては、有効性の評価を省略しております。

(8) 連結キャッシュ・フロー計算書における資金の範囲

連結キャッシュ・フロー計算書における「現金及び現金同等物」の範囲は、連結貸借対照表上の「現金及び預貯金」であります。

(9) その他連結財務諸表作成のための重要な事項

責任準備金の積立方法

連結会計年度末時点において、保険契約上の責任が開始している契約について、保険契約に基づく将来における債務の履行に備えるため、保険業法第116条第1項に基づき、保険料及び責任準備金の算出方法書(保険業法第4条第2項第4号)に記載された方法に従って計算し、責任準備金を積み立てております。

責任準備金のうち保険料積立金については次の方式により計算しております。なお、独立行政法人郵便貯金簡易生命保険管理・郵便局ネットワーク支援機構(以下「郵政管理・支援機構」という。)からの受再保険の一部及び一時払年金保険契約を対象に、保険業法施行規則第69条第5項の規定により追加して積み立てた額が含まれております。

()標準責任準備金の対象契約については、金融庁長官が定める方式(平成8年大蔵省告示第48号)

()標準責任準備金の対象とならない契約については、平準純保険料式

なお、当連結会計年度においては、郵政管理・支援機構からの受再保険の一部を対象に、保険業法施行規則第69条第5項の規定により責任準備金を追加して積み立てております。これに伴い積み立てた額は、245,841百万円ですが、同額の危険準備金を取り崩していることから、経常利益及び税金等調整前当期純利益への影響はありません。

責任準備金のうち危険準備金については、保険業法第116条及び保険業法施行規則第69条第1項第3号に基づき、保険契約に基づく将来の債務を確実に履行するため、将来発生が見込まれる危険に備えて積み立てております。

なお、責任準備金については、保険業法第121条第1項及び保険業法施行規則第80条に基づき、毎決算期において責任準備金が適正に積み立てられているかどうかを、保険計理人が確認しております。

保険料の計上基準

初回保険料は、収納があり保険契約上の責任が開始している契約について、当該収納した金額を計上しております。また、2回目以降保険料は、収納があったものについて当該金額を計上しております。

なお、収納した保険料のうち、連結会計年度末時点において未経過となっている期間に対応する部分については、保険業法第116条及び保険業法施行規則第69条第1項第2号に基づき、責任準備金に積み立てております。

保険金等支払金の計上基準

保険金等支払金(再保険料を除く。)は、保険契約に基づく支払事由が発生し、当該契約に基づいて算定された金額を支払った契約について、当該金額を計上しております。

なお、保険業法第117条及び保険業法施行規則第72条に基づき、連結会計年度末時点において支払義務が発生したが保険金等の支出をしていないもの、または、まだ支払事由の報告を受けていないが支払事由が既に発生したと認められるもののうち保険金等の支出をしていないものについて支払備金を積み立てております。

(追加情報)

「会計方針の開示、会計上の変更及び誤謬の訂正に関する会計基準」(企業会計基準第24号 2020年3月31日)を当連結会計年度の年度末に係る連結財務諸表から適用したことにより、関連する会計基準等の定めが明らかでない場合に採用した会計処理の原則及び手続として、「 保険料の計上基準」及び「 保険金等支払金の計上基準」を記載しております。

消費税等の会計処理

消費税及び地方消費税の会計処理は、税抜方式によっております。

(未適用の会計基準等)

- ・「時価の算定に関する会計基準」(企業会計基準第30号 2019年7月4日)
- ・「時価の算定に関する会計基準の適用指針」(企業会計基準適用指針第31号 2019年7月4日)
- ・「金融商品に関する会計基準」(企業会計基準第10号 2019年7月4日)
- ・「金融商品の時価等の開示に関する適用指針」(企業会計基準適用指針第19号 2020年3月31日)

(1) 概要

国際的な会計基準の定めとの比較可能性を向上させるため、「時価の算定に関する会計基準」及び「時価の算定に関する会計基準の適用指針」(以下「時価算定会計基準等」という。)が開発され、時価の算定方法に関するガイダンス等が定められました。時価算定会計基準等は次の項目の時価に適用されます。

- ・「金融商品に関する会計基準」における金融商品

また「金融商品の時価等の開示に関する適用指針」が改訂され、金融商品の時価のレベルごとの内訳等の注記事項が定められました。

(2) 適用予定日

2022年3月期の期首より適用予定であります。

(3) 当該会計基準等の適用による影響

影響額は、当連結財務諸表の作成時において評価中です。

(追加情報)

1. 当社の執行役に信託を通じて自社の株式等を給付する取引

当社は、当社の執行役に対し、信託を活用した業績連動型株式報酬制度を導入しております。

当該信託契約に係る会計処理については、「従業員等に信託を通じて自社の株式を交付する取引に関する実務上の取扱い」(実務対応報告第30号 平成27年3月26日)を適用しております。

(1) 取引の概要

当社は、予め定めた株式給付規程に基づき、当社の執行役に対し、事業年度における業績等により定まる数のポイントを付与し、退任時に受益者要件を満たした執行役に対し、当該累計付与ポイントに相当する当社株式及び一定割合の当社株式を退任時の時価で換算した金額相当の金銭を本信託(株式給付信託(BBT))から給付いたします。

執行役に対し給付する株式については、予め当社が信託設定した金銭により信託銀行が将来給付分も含めて株式市場から取得し、信託財産として分別管理しております。

(2) 信託が保有する当社株式

信託が保有する当社株式を、信託における帳簿価額(付随費用の金額を除く。)により純資産の部に自己株式として計上しております。当該自己株式の帳簿価額は、前連結会計年度末393百万円、当連結会計年度末367百万円であり、株式数は、前連結会計年度末166千株、当連結会計年度末156千株であります。

2. お客さまの信頼回復に向けた取組

当社は、不適正な募集行為及びその背景にある態勢上の問題が認められたことにより、2019年12月27日、金融庁より保険業法に基づく行政処分を受けており、策定した業務改善計画の実行を経営の最重要課題として位置付け、全社をあげて取り組んでいるところであります。併せて、当社契約のすべてのお客さまに対して、ご意向通りの契約となっているか確認し、お客さまに不利益が生じている場合は利益回復を行っております。

当連結会計年度において、お客さまの不利益を解消するための保険料の返戻や保険金のお支払いを保険金等支払金等に、対応する責任準備金の調整額を責任準備金戻入額等にそれぞれ計上しており、その純額21,589百万円を前連結会計年度末の保険金等支払引当金より取り崩すとともに、ご契約調査の進展等を見積りに反映したことによる減少額5,280百万円を戻し入れております。その結果、当連結会計年度末における保険金等支払引当金は2,851百万円となりました。なお、これら保険金等支払引当金の取り崩し及び戻し入れの金額は、連結損益計算書上、その他の経常収益に含まれております。

(連結貸借対照表関係)

1. 責任準備金対応債券に係る連結貸借対照表計上額及び時価並びにリスク管理方針の概要は、次のとおりであります。

(1) 責任準備金対応債券の連結貸借対照表計上額及び時価は、次のとおりであります。

	(単位：百万円)	
	前連結会計年度 (2020年3月31日)	当連結会計年度 (2021年3月31日)
連結貸借対照表計上額	9,574,646	9,382,446
時価	10,578,535	10,158,590

(2) 責任準備金対応債券に係るリスク管理方針の概要は、次のとおりであります。

資産・負債の金利リスクを管理するために、保険契約の特性に応じて以下に掲げる小区分を設定し、各小区分の責任準備金対応債券と責任準備金のデュレーションを一定幅の中で一致させる運用方針を採っております。また、各小区分の責任準備金対応債券と責任準備金のデュレーションについては、定期的に確認しております。

簡易生命保険契約商品区分(残存年数30年以内の保険契約)

かんぽ生命保険契約(一般)商品区分(すべての保険契約)

かんぽ生命保険契約(一時払年金)商品区分(一部の保険種類を除く。)

2. 消費貸借契約により貸し付けている有価証券の連結貸借対照表計上額は、次のとおりであります。

	(単位：百万円)	
	前連結会計年度 (2020年3月31日)	当連結会計年度 (2021年3月31日)
	4,872,448	5,249,528

3. 関連会社の株式等の金額は、次のとおりであります。

	(単位：百万円)	
	前連結会計年度 (2020年3月31日)	当連結会計年度 (2021年3月31日)
株式	495	495
出資金	9,427	17,366
合計	9,923	17,862

4. 貸付金には、破綻先債権、延滞債権、3カ月以上延滞債権及び貸付条件緩和債権に該当するものはありません。

なお、それぞれの定義は、以下のとおりであります。

破綻先債権とは、元本又は利息の支払いの遅延が相当期間継続していることその他の事由により元本又は利息の取立て又は弁済の見込みがないものとして未収利息を計上しなかった貸付金(貸付償却を行った部分を除く。以下「未収利息不計上貸付金」という。)のうち、法人税法施行令(昭和40年政令第97号)第96条第1項第3号のイからホまでに掲げる事由又は同項第4号に規定する事由が生じている貸付金であります。

延滞債権とは、未収利息不計上貸付金であって、破綻先債権及び債務者の経営再建又は支援を図ることを目的として利息の支払いを猶予した貸付金以外の貸付金であります。

3カ月以上延滞債権とは、元本又は利息の支払いが、約定支払日の翌日を起算日として3カ月以上延滞している貸付金で破綻先債権及び延滞債権に該当しないものであります。

貸付条件緩和債権とは、債務者の経営再建又は支援を図ることを目的として、金利の減免、利息の支払猶予、元本の返済猶予、債権放棄その他債務者に有利となる取決めを行ったもので、破綻先債権、延滞債権及び3カ月以上延滞債権に該当しない貸付金であります。

5. 貸付金に係るコミットメントライン契約等の融資未実行残高は、次のとおりであります。

(単位：百万円)

前連結会計年度 (2020年3月31日)	当連結会計年度 (2021年3月31日)
17,717	24,863

6. 有形固定資産の減価償却累計額は、次のとおりであります。

(単位：百万円)

前連結会計年度 (2020年3月31日)	当連結会計年度 (2021年3月31日)
45,479	53,637

7. 契約者配当準備金の異動状況は、次のとおりであります。

(単位：百万円)

	前連結会計年度 (2020年3月31日)	当連結会計年度 (2021年3月31日)
期首残高	1,513,634	1,437,535
契約者配当金支払額	185,042	159,817
利息による増加等	8	8
年金買増しによる減少	301	336
契約者配当準備金繰入額	109,236	65,465
期末残高	1,437,535	1,342,855

8. 担保に供している資産は、次のとおりであります。

(単位：百万円)

	前連結会計年度 (2020年3月31日)	当連結会計年度 (2021年3月31日)
有価証券	3,622,145	3,965,725

担保付き債務は、次のとおりであります。

(単位：百万円)

	前連結会計年度 (2020年3月31日)	当連結会計年度 (2021年3月31日)
債券貸借取引受入担保金	4,290,140	4,587,469

なお、上記有価証券は、現金担保付有価証券貸借取引により差し入れた有価証券であります。

上記のほか、有価証券担保付債券貸借取引及び為替決済等の取引の担保として、次のものを差し入れております。

(単位：百万円)

	前連結会計年度 (2020年3月31日)	当連結会計年度 (2021年3月31日)
有価証券	480,477	438,177
先物取引差入証拠金	-	1,105
金融商品等差入担保金	2,319	11,286

9. 保険業法施行規則第73条第3項において準用する同規則第71条第1項に規定する再保険を付した部分に相当する支払備金(以下「出再支払備金」という。)の金額は、次のとおりであります。

(単位：百万円)

前連結会計年度 (2020年3月31日)	当連結会計年度 (2021年3月31日)
473	418

また、同規則第71条第1項に規定する再保険を付した部分に相当する責任準備金(以下「出再責任準備金」という。)の金額は、次のとおりであります。

(単位：百万円)

前連結会計年度 (2020年3月31日)	当連結会計年度 (2021年3月31日)
967	935

10. 売却又は再担保という方法で自由に処分できる権利を有している資産は、消費貸借契約及び為替決済等の取引の担保として受け入れている有価証券であり、各連結会計年度末に当該処分を行わず所有しているものの時価は、次のとおりであります。

(単位：百万円)

前連結会計年度 (2020年3月31日)	当連結会計年度 (2021年3月31日)
3,545,026	2,909,293

11. 負債の部の社債は、他の債務よりも債務の履行が後順位である旨の特約が付された劣後特約付社債であり、その額は次のとおりであります。

(単位：百万円)

前連結会計年度 (2020年3月31日)	当連結会計年度 (2021年3月31日)
100,000	300,000

12. 保険業法第259条の規定に基づく生命保険契約者保護機構に対する当社の今後の負担見積額は、次のとおりであります。

なお、当該負担金は、拠出した連結会計年度の事業費として処理しております。

(単位：百万円)

前連結会計年度 (2020年3月31日)	当連結会計年度 (2021年3月31日)
34,524	33,629

13. 郵政管理・支援機構からの受再保険に係る責任準備金(危険準備金を除く。)は、当該受再保険に関する再保険契約により、独立行政法人郵便貯金簡易生命保険管理・郵便局ネットワーク支援機構法(平成17年法律第101号)による簡易生命保険責任準備金の算出方法書に基づき算出された額を下回らないよう、当社の保険料及び責任準備金の算出方法書に基づき算出された額を積み立てております。また、当該受再保険に係る区分を源泉とする危険準備金及び価格変動準備金を積み立てております。

上述した責任準備金(危険準備金を除く。)、危険準備金及び価格変動準備金の金額は、次のとおりであります。

(単位：百万円)

	前連結会計年度 (2020年3月31日)	当連結会計年度 (2021年3月31日)
責任準備金 (危険準備金を除く。)	33,324,093	31,408,726
危険準備金	1,320,677	1,129,662
価格変動準備金	631,990	655,111

14. 連結貸借対照表に計上した「その他負債」には「機構預り金」が含まれております。「機構預り金」とは、郵政管理・支援機構との簡易生命保険管理業務の委託契約に基づき、民営化時に預託された郵政管理・支援機構における支払備金、訴訟及び調停に係る損害賠償損失引当金に相当する額であり、各連結会計年度末までに支払い等が行われていない額であります。

「機構預り金」の連結貸借対照表計上額は、次のとおりであります。

(単位：百万円)

前連結会計年度 (2020年3月31日)	当連結会計年度 (2021年3月31日)
42,231	41,143

(連結損益計算書関係)

1. 事業費の内訳は、次のとおりであります。

(単位：百万円)

	前連結会計年度 (自 2019年4月1日 至 2020年3月31日)	当連結会計年度 (自 2020年4月1日 至 2021年3月31日)
営業活動費	111,079	51,416
営業管理費	15,003	10,917
一般管理費	347,788	340,699

2. 当連結会計年度における支払備金戻入額の計算上、差し引かれた出再支払備金戻入額の金額は54百万円であり、(前連結会計年度における支払備金戻入額の計算上、足し上げられた出再支払備金繰入額の金額は18百万円であり、)

また、当連結会計年度における責任準備金戻入額の計算上、差し引かれた出再責任準備金戻入額の金額は32百万円であり、(前連結会計年度における責任準備金戻入額の計算上、差し引かれた出再責任準備金戻入額の金額は18百万円であり、)

3. 保険料等収入のうち、郵政管理・支援機構からの受再保険に関する再保険契約に基づく保険料は、次のとおりであります。

(単位：百万円)

前連結会計年度 (自 2019年4月1日 至 2020年3月31日)	当連結会計年度 (自 2020年4月1日 至 2021年3月31日)
459,151	364,196

4. 保険金のうち、郵政管理・支援機構からの受再保険に関する再保険契約に基づく保険金は、次のとおりであります。

(単位：百万円)

前連結会計年度 (自 2019年4月1日 至 2020年3月31日)	当連結会計年度 (自 2020年4月1日 至 2021年3月31日)
3,349,302	2,940,643

5. 郵政管理・支援機構からの受再保険に関する再保険契約により、当該受再保険に係る区分で発生した損益等に基づき、郵政管理・支援機構のため契約者配当準備金に繰り入れた金額は、次のとおりであります。

(単位：百万円)

前連結会計年度 (自 2019年4月1日 至 2020年3月31日)	当連結会計年度 (自 2020年4月1日 至 2021年3月31日)
93,775	46,710

(連結包括利益計算書関係)

1. その他の包括利益に係る組替調整額及び税効果額

(単位：百万円)

	前連結会計年度 (自 2019年4月1日 至 2020年3月31日)	当連結会計年度 (自 2020年4月1日 至 2021年3月31日)
その他有価証券評価差額金		
当期発生額	299,101	1,062,340
組替調整額	32,431	1,491
税効果調整前	266,670	1,060,848
税効果額	73,985	293,473
その他有価証券評価差額金	192,684	767,374
繰延ヘッジ損益		
当期発生額	22	778
組替調整額	-	5
税効果調整前	22	772
税効果額	6	216
繰延ヘッジ損益	16	556
退職給付に係る調整額		
当期発生額	279	1,181
組替調整額	588	608
税効果調整前	308	573
税効果額	86	160
退職給付に係る調整額	221	413
その他の包括利益合計	192,923	768,344

(連結株主資本等変動計算書関係)

前連結会計年度(自 2019年4月1日 至 2020年3月31日)

1. 発行済株式の種類及び総数並びに自己株式の種類及び株式数に関する事項

(単位:千株)

	当連結会計年度期首 株式数	当連結会計年度 増加株式数	当連結会計年度 減少株式数	当連結会計年度末 株式数
発行済株式				
普通株式	600,000	-	37,400	562,600
自己株式				
普通株式	191	37,411	37,424	178

- (1) 普通株式の発行済株式の株式数の減少37,400千株は、2019年5月15日開催の取締役会決議に基づく自己株式の消却による減少であります。
- (2) 普通株式の自己株式の当連結会計年度期首及び当連結会計年度末株式数には、株式給付信託(BBT)が保有する当社株式数が含まれており、それぞれ191千株、166千株であります。
- (3) 普通株式の自己株式の株式数の増加37,411千株は、2019年4月4日開催の取締役会決議に基づく自己株式の取得による増加であります。
- (4) 普通株式の自己株式の株式数の減少37,424千株は、2019年5月15日開催の取締役会決議に基づく自己株式の消却による減少37,400千株及び株式給付信託(BBT)の給付による減少24千株であります。

2. 新株予約権及び自己新株予約権に関する事項

該当事項はありません。

3. 配当に関する事項

(1) 配当金支払額

決議	株式の種類	配当金の総額 (百万円)	1株当たり 配当額(円)	基準日	効力発生日
2019年5月15日 取締役会	普通株式	43,200	72.00	2019年3月31日	2019年6月18日
2019年11月14日 取締役会	普通株式	21,378	38.00	2019年9月30日	2019年12月6日

- (1) 2019年5月15日取締役会決議による配当金の総額には、株式給付信託(BBT)が保有する当社株式に対する配当金13百万円が含まれております。
また、1株当たり配当額には、特別配当4円が含まれております。
- (2) 2019年11月14日取締役会決議による配当金の総額には、株式給付信託(BBT)が保有する当社株式に対する配当金6百万円が含まれております。

(2) 基準日が当連結会計年度に属する配当のうち、配当の効力発生日が翌連結会計年度となるもの

決議	株式の種類	配当金の総額 (百万円)	配当の原資	1株当たり 配当額(円)	基準日	効力発生日
2020年5月15日 取締役会	普通株式	21,378	利益剰余金	38.00	2020年3月31日	2020年6月16日

- () 配当金の総額には、株式給付信託(BBT)が保有する当社株式に対する配当金6百万円が含まれております。

当連結会計年度(自 2020年4月1日 至 2021年3月31日)

1. 発行済株式の種類及び総数並びに自己株式の種類及び株式数に関する事項

(単位:千株)

	当連結会計年度期首 株式数	当連結会計年度 増加株式数	当連結会計年度 減少株式数	当連結会計年度末 株式数
発行済株式				
普通株式	562,600	-	-	562,600
自己株式				
普通株式	178	0	10	167

- (1) 普通株式の自己株式の当連結会計年度期首及び当連結会計年度末株式数には、株式給付信託(BBT)が保有する当社株式数が含まれており、それぞれ166千株、156千株であります。
- (2) 普通株式の自己株式の株式数の増加0千株は、単元未満株式の買取りによる増加であります。
- (3) 普通株式の自己株式の株式数の減少10千株は、株式給付信託(BBT)の給付による減少であります。

2. 新株予約権及び自己新株予約権に関する事項

該当事項はありません。

3. 配当に関する事項

(1) 配当金支払額

決議	株式の種類	配当金の総額 (百万円)	1株当たり 配当額(円)	基準日	効力発生日
2020年5月15日 取締役会	普通株式	21,378	38.00	2020年3月31日	2020年6月16日

() 配当金の総額には、株式給付信託(BBT)が保有する当社株式に対する配当金6百万円が含まれております。

(2) 基準日が当連結会計年度に属する配当のうち、配当の効力発生日が翌連結会計年度となるもの

決議	株式の種類	配当金の総額 (百万円)	配当の原資	1株当たり 配当額(円)	基準日	効力発生日
2021年5月14日 取締役会	普通株式	42,756	利益剰余金	76.00	2021年3月31日	2021年6月17日

() 配当金の総額には、株式給付信託(BBT)が保有する当社株式に対する配当金11百万円が含まれております。

(連結キャッシュ・フロー計算書関係)

1. 現金及び現金同等物の期末残高と連結貸借対照表に掲記されている科目の金額との関係

(単位：百万円)

	前連結会計年度 (自 2019年4月1日 至 2020年3月31日)	当連結会計年度 (自 2020年4月1日 至 2021年3月31日)
現金及び預貯金	1,410,298	1,335,014
現金及び現金同等物	1,410,298	1,335,014

(リース取引関係)

<借主側>

1. 所有権移転外ファイナンス・リース取引

(1) リース資産の内容

主として、有形固定資産(車両)であります。

(2) リース資産の減価償却の方法

連結財務諸表作成のための基本となる重要な事項「4. 会計方針に関する事項 (2) 重要な減価償却資産の減価償却の方法」に記載のとおりであります。

2. オペレーティング・リース取引

オペレーティング・リース取引のうち解約不能のものに係る未経過リース料

	(単位：百万円)	
	前連結会計年度 (2020年3月31日)	当連結会計年度 (2021年3月31日)
1年内	5,749	6,292
1年超	40,433	34,198
合計	46,183	40,491

(金融商品関係)

1. 金融商品の状況に関する事項

(1) 金融商品に対する取組方針

当社の資産運用につきましては、健全経営を維持し、保険金等の支払を確実にを行うため、負債の特性を踏まえ、円金利資産により資産と負債のマッチングを推進しております。また、リスク管理態勢の強化に努めつつ、収益向上の観点から、許容可能な範囲で国債に比べて相対的に高い利回りが期待できる地方債及び社債等の円貨建資産並びに外国債及び株式等の収益追求資産への運用にも取り組んでおります。

なお、主として運用に関する資産の為替・金利リスクに対するヘッジ手段としてデリバティブ取引を行っております。

(2) 金融商品の内容及びそのリスク

当社が保有する金融資産は、主に有価証券及び貸付金であり、ALMの考え方に基づき運用を行っております。これらのうち、有価証券については、発行体の信用リスク、価格変動リスク及び金利リスクに晒されております。有価証券のうち外貨建債券については、為替リスクにも晒されております。また、変動金利の貸付金を保有しており、金利リスクに晒されております。

当社が利用対象としている主要なデリバティブ取引には、為替予約取引及び金利スワップ取引があります。当社ではこれらを行って為替・金利リスクに対する主要なヘッジ手段と位置付けております。また、その他のデリバティブ取引についても、主にヘッジ目的として利用しており、デリバティブ取引のもつ市場関連リスクは減殺され、限定的なものとなっております。

(3) 金融商品に係るリスク管理体制

市場リスクの管理

市場リスクは、金利、為替、株価等の様々な市場のリスク・ファクターの変動により、保有する資産及び負債(オフ・バランスを含む。)の価値が変動し損失を被るリスクであり、金利リスク及び価格変動リスクに区分し管理しております。金利リスクは、ユニバーサルサービス対象商品である養老保険・終身保険を提供する使命を負う保険会社として、資産と負債のマッチングに一定の限界を有する中で、円金利の変動により、円金利資産及び保険負債の価値が変動し損失を被るリスクです。価格変動リスクは、金利リスク以外の市場リスクです。

当社は、市場リスクを含む会社全体のリスクのうち定量化が可能なリスクを特定し、それらのリスク量に基づき算出した会社全体の統合リスク量と資本量を対比することにより、会社全体のリスクを管理しております。

信用リスクの管理

信用リスクは、信用供与先の財務状況の悪化等により、資産(オフ・バランス資産を含む。)の価値が減少ないし消失し、損失を被るリスクであります。

与信先の管理については、信用リスクの高い与信先への投融資を抑制するため、社内の信用格付に基づく与信適格基準を定めて管理しております。また、特定の与信先、グループ及び業種に与信が集中するリスクを抑制するため、信用格付に応じた与信管理基準額や業種別の与信シェアの基準を設けて管理しております。

なお、与信先の管理の状況については、定期的にリスク管理委員会に報告しております。

(4) 金融商品の時価等に関する事項についての補足説明

金融商品の時価には、市場価格に基づく価額のほか、市場価格がない場合には合理的に算定された価額が含まれております。当該価額の算定においては一定の前提条件等を採用しているため、異なる前提条件等によった場合、当該価額が異なることもあります。

また、「(デリバティブ取引関係)」におけるデリバティブ取引に関する契約額等については、その金額自体がデリバティブ取引に係る市場リスクを示すものではありません。

2. 金融商品の時価等に関する事項

連結貸借対照表計上額、時価及びこれらの差額については、次のとおりであります。

なお、時価を把握することが極めて困難と認められるものは、次表には含まれておらず、「(注2)」に記載しております。

前連結会計年度(2020年3月31日)

(単位：百万円)

	連結貸借対照表 計上額	時価	差額
(1) 現金及び預貯金	1,410,298	1,410,298	-
うち、その他有価証券(譲渡性預金)	535,000	535,000	-
(2) コールローン	380,000	380,000	-
(3) 債券貸借取引支払保証金	3,191,710	3,191,710	-
(4) 買入金銭債権	318,581	318,581	-
その他有価証券	318,581	318,581	-
(5) 金銭の信託(1)	2,744,305	2,744,305	-
(6) 有価証券	55,856,394	63,077,948	7,221,553
満期保有目的の債券	35,735,724	41,953,389	6,217,664
責任準備金対応債券	9,574,646	10,578,535	1,003,888
その他有価証券	10,546,023	10,546,023	-
(7) 貸付金	5,662,711	6,054,193	391,481
保険約款貸付	152,681	152,681	-
一般貸付(2)	994,446	1,051,900	57,491
機構貸付(2)	4,515,620	4,849,611	333,990
貸倒引当金(3)	36	-	-
資産計	69,564,003	77,177,038	7,613,034
(1) 社債	100,000	98,740	1,260
(2) 債券貸借取引受入担保金	4,290,140	4,290,140	-
負債計	4,390,140	4,388,880	1,260
デリバティブ取引(4)			
ヘッジ会計が適用されていないもの	(2)	(2)	-
ヘッジ会計が適用されているもの	36,998	36,998	-
デリバティブ取引計	36,995	36,995	-

(1) 運用目的、満期保有目的及び責任準備金対応以外の金銭の信託であります。

(2) 差額欄は、貸倒引当金を控除した連結貸借対照表計上額と、時価との差額を記載しております。

(3) 貸付金に対応する貸倒引当金を控除しております。

(4) デリバティブ取引によって生じた正味の債権・債務は純額で表示しており、合計で正味の債務となる項目については、()で示しております。

当連結会計年度(2021年3月31日)

(単位：百万円)

	連結貸借対照表 計上額	時価	差額
(1) 現金及び預貯金	1,335,014	1,335,014	-
うち、その他有価証券(譲渡性預金)	480,000	480,000	-
(2) コールローン	130,000	130,000	-
(3) 債券貸借取引支払保証金	2,585,087	2,585,087	-
(4) 買入金銭債権	276,772	276,772	-
その他有価証券	276,772	276,772	-
(5) 金銭の信託(1)	3,696,910	3,696,910	-
(6) 有価証券	55,251,508	61,212,592	5,961,084
満期保有目的の債券	35,327,980	40,512,921	5,184,940
責任準備金対応債券	9,382,446	10,158,590	776,143
その他有価証券	10,541,080	10,541,080	-
(7) 貸付金	4,964,051	5,276,267	312,215
保険約款貸付	161,419	161,419	-
一般貸付(2)	996,127	1,039,595	43,503
機構貸付(2)	3,806,540	4,075,252	268,711
貸倒引当金(3)	36	-	-
資産計	68,239,343	74,512,644	6,273,300
(1) 社債	300,000	300,290	290
(2) 債券貸借取引受入担保金	4,587,469	4,587,469	-
負債計	4,887,469	4,887,759	290
デリバティブ取引(4)			
ヘッジ会計が適用されていないもの	(855)	(855)	-
ヘッジ会計が適用されているもの	(155,809)	(155,809)	-
デリバティブ取引計	(156,665)	(156,665)	-

(1) 運用目的、満期保有目的及び責任準備金対応以外の金銭の信託であります。

(2) 差額欄は、貸倒引当金を控除した連結貸借対照表計上額と、時価との差額を記載しております。

(3) 貸付金に対応する貸倒引当金を控除しております。

(4) デリバティブ取引によって生じた正味の債権・債務は純額で表示しており、合計で正味の債務となる項目については、()で示しております。

(注1) 金融商品の時価の算定方法

資 産

(1) 現金及び預貯金

預貯金(譲渡性預金を含む。)は、預入期間が短期(1年以内)であるため、時価は帳簿価額と近似していることから、当該帳簿価額を時価としております。

(2) コールローン、及び(3) 債券貸借取引支払保証金

短期(1年以内)で決済されるため、時価は帳簿価額と近似していることから、当該帳簿価額を時価としております。

(4) 買入金銭債権

「金融商品に関する会計基準」(企業会計基準第10号)に基づく有価証券として取り扱う買入金銭債権は、「(6) 有価証券」と同様の評価によっております。

(5) 金銭の信託

株式は取引所等の価格によっており、投資信託は基準価格等によっております。

保有目的ごとの金銭の信託に関する注記事項については、「(金銭の信託関係)」に記載しております。

(6) 有価証券

債券は主として日本証券業協会が公表する売買参考統計値等、業界団体等が公表する価格や取引金融機関から提示された価格等によっており、株式は取引所等の価格によっております。また、投資信託は基準価格等によっております。

保有目的ごとの有価証券に関する注記事項については、「(有価証券関係)」に記載しております。

(7) 貸付金

保険約款貸付及び機構貸付に含まれる簡易生命保険契約に係る保険約款貸付の時価については、当該貸付を解約返戻金の範囲内に限るなどの特性、平均貸付期間が短期であること及び金利条件から、時価は帳簿価額と近似しているものと想定されるため、当該帳簿価額によっております。

一般貸付における変動金利貸付の時価については、将来キャッシュ・フローに市場金利が短期間で反映されるため、時価は帳簿価額と近似しているものと想定されることから、当該帳簿価額によっております。

一般貸付における固定金利貸付及び機構貸付(保険約款貸付を除く。)の時価については、将来キャッシュ・フローを現在価値へ割り引いた価格によっております。

負 債

(1) 社債

日本証券業協会が公表する売買参考統計値によっております。

(2) 債券貸借取引受入担保金

短期(1年以内)で決済されるため、時価は帳簿価額と近似していることから、当該帳簿価額を時価としております。

デリバティブ取引

デリバティブ取引については、「(デリバティブ取引関係)」に記載しております。

なお、金利スワップの特例処理については、ヘッジ対象である一般貸付と一体として処理されているため、当該一般貸付の時価に含めて記載しております。

(注2) 時価を把握することが極めて困難と認められる金融商品の連結貸借対照表計上額

(単位:百万円)

	前連結会計年度 (2020年3月31日)	当連結会計年度 (2021年3月31日)
金銭の信託(1)	311,766	492,384
有価証券	14,162	22,102
非上場株式(2)	4,735	4,735
組合出資金(2)	9,427	17,366
合計	325,929	514,487

(1) 金銭の信託のうち、信託財産構成物が非上場株式等の時価を把握することが極めて困難と認められるもので構成されているものについては、「資産(5) 金銭の信託」には含めておりません。

(2) 非上場株式及び組合財産が非上場株式等で構成されている組合出資金は、時価を把握することが極めて困難と認められることから、「資産(6) 有価証券」には含めておりません。

(注3) 金銭債権及び満期のある有価証券の連結決算日後の償還予定額
前連結会計年度(2020年3月31日)

(単位:百万円)

	1年以内	1年超 5年以内	5年超 10年以内	10年超
預貯金	1,409,812	-	-	-
コールローン	380,000	-	-	-
債券貸借取引支払保証金	3,191,710	-	-	-
買入金銭債権	295,000	-	-	21,577
有価証券	2,230,230	9,591,623	14,025,937	26,583,415
満期保有目的の債券	1,475,873	4,806,182	8,406,920	20,575,151
公社債	1,377,873	4,806,182	8,406,920	20,575,151
国債	75,700	1,170,100	8,107,700	18,400,300
地方債	1,112,901	2,736,211	250,620	1,109,691
社債	189,272	899,871	48,600	1,065,160
外国証券	98,000	-	-	-
責任準備金対応債券	416,864	3,003,336	2,369,100	3,572,773
公社債	416,864	3,003,336	2,369,100	3,572,773
国債	377,000	2,631,100	2,361,600	2,589,200
地方債	25,090	306,238	400	238,173
社債	14,774	65,998	7,100	745,400
その他有価証券のうち 満期があるもの	337,492	1,782,104	3,249,917	2,435,491
公社債	308,797	737,396	1,414,651	1,228,801
国債	-	-	-	340,200
地方債	68,977	169,581	552,118	153,566
社債	239,820	567,814	862,532	735,034
外国証券	28,695	1,044,708	1,835,266	1,191,933
その他の証券	-	-	-	14,755
貸付金	1,119,837	2,381,209	1,393,775	768,317
合計	8,626,591	11,972,833	15,419,713	27,373,311

当連結会計年度(2021年3月31日)

(単位:百万円)

	1年以内	1年超 5年以内	5年超 10年以内	10年超
預貯金	1,334,352	-	-	-
コールローン	130,000	-	-	-
債券貸借取引支払保証金	2,585,087	-	-	-
買入金銭債権	255,000	-	-	20,190
有価証券	2,685,173	8,294,061	15,474,078	25,357,515
満期保有目的の債券	1,515,853	4,273,929	9,518,420	19,582,504
公社債	1,515,853	4,273,929	9,518,420	19,582,504
国債	262,800	1,888,900	9,069,400	17,461,700
地方債	947,654	1,790,557	370,520	1,043,444
社債	305,399	594,472	78,500	1,077,360
外国証券	-	-	-	-
責任準備金対応債券	812,852	2,128,817	2,614,200	3,641,625
公社債	812,852	2,128,817	2,614,200	3,641,625
国債	772,400	1,791,200	2,529,000	2,532,900
地方債	37,193	251,464	300	269,125
社債	3,259	86,153	84,900	839,600
その他有価証券のうち 満期があるもの	356,467	1,891,315	3,341,458	2,133,385
公社債	232,020	761,433	1,261,021	1,256,417
国債	-	-	-	426,800
地方債	77,096	225,037	420,083	148,351
社債	154,924	536,395	840,937	681,266
外国証券	124,447	1,129,882	2,080,436	862,725
その他の証券	-	-	-	14,241
貸付金	1,031,140	2,077,422	1,181,901	674,020
合計	8,020,753	10,371,484	16,655,979	26,051,727

(注4) 社債及び債券貸借取引受入担保金の連結決算日後の返済予定額
前連結会計年度(2020年3月31日)

(単位:百万円)

	1年以内	1年超 2年以内	2年超 3年以内	3年超 4年以内	4年超 5年以内	5年超
社債	-	-	-	-	-	100,000
債券貸借取引受入担保金	4,290,140	-	-	-	-	-
合計	4,290,140	-	-	-	-	100,000

当連結会計年度(2021年3月31日)

(単位:百万円)

	1年以内	1年超 2年以内	2年超 3年以内	3年超 4年以内	4年超 5年以内	5年超
社債	-	-	-	-	-	300,000
債券貸借取引受入担保金	4,587,469	-	-	-	-	-
合計	4,587,469	-	-	-	-	300,000

(有価証券関係)

1. 満期保有目的の債券

前連結会計年度(2020年3月31日)

(単位:百万円)

	連結貸借対照表 計上額	時価	差額
時価が連結貸借対照表計上額を 超えるもの			
公社債	35,631,524	41,849,029	6,217,504
国債	28,216,592	34,000,585	5,783,993
地方債	5,210,121	5,481,443	271,321
社債	2,204,810	2,367,000	162,189
外国証券	98,000	98,238	238
外国公社債	98,000	98,238	238
小計	35,729,524	41,947,268	6,217,743
時価が連結貸借対照表計上額を 超えないもの			
公社債	6,200	6,120	79
国債	-	-	-
地方債	6,200	6,120	79
社債	-	-	-
外国証券	-	-	-
外国公社債	-	-	-
小計	6,200	6,120	79
合計	35,735,724	41,953,389	6,217,664

当連結会計年度(2021年3月31日)

(単位:百万円)

	連結貸借対照表 計上額	時価	差額
時価が連結貸借対照表計上額を 超えるもの			
公社債	33,566,561	38,792,499	5,225,937
国債	27,611,182	32,504,492	4,893,310
地方債	4,052,736	4,270,918	218,181
社債	1,902,643	2,017,088	114,445
外国証券	-	-	-
外国公社債	-	-	-
小計	33,566,561	38,792,499	5,225,937
時価が連結貸借対照表計上額を 超えないもの			
公社債	1,761,418	1,720,422	40,996
国債	1,500,172	1,466,575	33,597
地方債	106,322	103,180	3,142
社債	154,923	150,666	4,256
外国証券	-	-	-
外国公社債	-	-	-
小計	1,761,418	1,720,422	40,996
合計	35,327,980	40,512,921	5,184,940

2. 責任準備金対応債券

前連結会計年度(2020年3月31日)

(単位:百万円)

	連結貸借対照表 計上額	時価	差額
時価が連結貸借対照表計上額を 超えるもの			
公社債	9,322,412	10,329,868	1,007,456
国債	8,157,329	9,096,775	939,446
地方債	553,234	578,358	25,124
社債	611,848	654,734	42,885
小計	9,322,412	10,329,868	1,007,456
時価が連結貸借対照表計上額を 超えないもの			
公社債	252,234	248,667	3,567
国債	9,450	9,449	0
地方債	17,033	16,980	53
社債	225,751	222,237	3,513
小計	252,234	248,667	3,567
合計	9,574,646	10,578,535	1,003,888

当連結会計年度(2021年3月31日)

(単位:百万円)

	連結貸借対照表 計上額	時価	差額
時価が連結貸借対照表計上額を 超えるもの			
公社債	8,424,838	9,223,337	798,498
国債	7,288,727	8,043,381	754,653
地方債	510,174	530,181	20,007
社債	625,937	649,774	23,837
小計	8,424,838	9,223,337	798,498
時価が連結貸借対照表計上額を 超えないもの			
公社債	957,608	935,253	22,355
国債	517,536	504,247	13,288
地方債	48,073	47,687	385
社債	391,998	383,318	8,680
小計	957,608	935,253	22,355
合計	9,382,446	10,158,590	776,143

3. その他有価証券

前連結会計年度(2020年3月31日)

(単位:百万円)

	連結貸借対照表 計上額	取得原価	差額
連結貸借対照表計上額が取得原価を 超えるもの			
公社債	2,881,150	2,834,438	46,711
国債	326,760	319,536	7,223
地方債	655,594	652,937	2,657
社債	1,898,794	1,861,963	36,831
株式	64,520	60,634	3,885
外国証券	4,263,999	3,885,173	378,826
外国公社債	4,213,730	3,835,170	378,559
外国その他の証券	50,269	50,002	266
その他()	726,875	708,989	17,886
小計	7,936,545	7,489,235	447,309
連結貸借対照表計上額が取得原価を 超えないもの			
公社債	860,994	865,976	4,981
国債	20,654	20,762	108
地方債	295,196	295,695	499
社債	545,144	549,519	4,374
株式	216,735	261,433	44,697
外国証券	325,343	336,489	11,146
外国公社債	210,444	213,824	3,379
外国その他の証券	114,898	122,665	7,766
その他()	2,059,985	2,149,436	89,450
小計	3,463,059	3,613,336	150,276
合計	11,399,605	11,102,572	297,033

() 「その他」には、連結貸借対照表において現金及び預貯金として表示している譲渡性預金(取得原価535,000百万円、連結貸借対照表計上額535,000百万円)及び買入金銭債権(取得原価316,576百万円、連結貸借対照表計上額318,581百万円)が含まれております。

当連結会計年度(2021年3月31日)

(単位：百万円)

	連結貸借対照表 計上額	取得原価	差額
連結貸借対照表計上額が取得原価を 超えるもの			
公社債	2,923,470	2,881,106	42,363
国債	387,722	384,298	3,424
地方債	723,518	720,815	2,703
社債	1,812,229	1,775,992	36,236
株式	375,790	298,652	77,138
外国証券	4,028,653	3,669,886	358,767
外国公社債	3,887,173	3,538,527	348,645
外国その他の証券	141,480	131,359	10,121
その他()	1,467,038	1,393,826	73,212
小計	8,794,953	8,243,471	551,482
連結貸借対照表計上額が取得原価を 超えないもの			
公社債	630,558	638,039	7,480
国債	40,330	41,136	806
地方債	152,683	153,236	552
社債	437,544	443,666	6,122
株式	23,067	24,177	1,109
外国証券	603,722	620,240	16,518
外国公社債	592,650	609,008	16,358
外国その他の証券	11,072	11,231	159
その他()	1,245,550	1,272,209	26,658
小計	2,502,899	2,554,666	51,766
合計	11,297,852	10,798,137	499,715

() 「その他」には、連結貸借対照表において現金及び預貯金として表示している譲渡性預金(取得原価480,000百万円、連結貸借対照表計上額480,000百万円)及び買入金銭債権(取得原価275,183百万円、連結貸借対照表計上額276,772百万円)が含まれております。

4. 連結会計年度中に売却した責任準備金対応債券

前連結会計年度(自 2019年4月1日 至 2020年3月31日)

(単位:百万円)

	売却額	売却益の合計額	売却損の合計額
公社債	198,497	5,779	-
国債	198,497	5,779	-
地方債	-	-	-
社債	-	-	-
合計	198,497	5,779	-

当連結会計年度(自 2020年4月1日 至 2021年3月31日)

(単位:百万円)

	売却額	売却益の合計額	売却損の合計額
公社債	219,915	3,006	-
国債	183,831	2,424	-
地方債	18,702	312	-
社債	17,381	269	-
合計	219,915	3,006	-

5. 連結会計年度中に売却したその他有価証券

前連結会計年度(自 2019年4月1日 至 2020年3月31日)

(単位:百万円)

	売却額	売却益の合計額	売却損の合計額
公社債	201,051	6,878	802
国債	111,423	6,597	-
社債	89,627	280	802
株式	92,583	6,730	11,204
外国証券	743,189	16,310	18,307
外国公社債	725,995	16,310	18,166
外国その他の証券	17,193	-	140
その他の証券	134,112	-	1,705
合計	1,170,936	29,919	32,020

当連結会計年度(自 2020年4月1日 至 2021年3月31日)

(単位:百万円)

	売却額	売却益の合計額	売却損の合計額
公社債	140,960	1,869	1,063
国債	124,627	1,789	1,060
社債	16,333	80	3
株式	136,613	14,692	13,895
外国証券	127,647	853	4,326
外国公社債	95,207	853	1,812
外国その他の証券	32,440	-	2,513
その他の証券	136,495	-	13,504
合計	541,718	17,416	32,789

6. 減損処理を行った有価証券

前連結会計年度において、その他有価証券で時価のあるものについて、2,689百万円の減損処理を行っております。当連結会計年度は減損処理を行っておりません。

なお、その他有価証券で時価のあるもののうち、時価が取得原価に比べて50%以上下落した銘柄については原則として減損処理を行い、30%以上50%未満下落した銘柄のうち一定程度の信用状態に満たない等と認められる銘柄については、時価が取得原価まで回復する可能性があるとして認められる場合を除き減損処理を行っております。

(金銭の信託関係)

運用目的、満期保有目的及び責任準備金対応以外の金銭の信託

前連結会計年度(2020年3月31日)

(単位:百万円)

	連結貸借対照表 計上額	取得原価	差額	うち連結貸借対照表 計上額が取得原価を 超えるもの	
				うち連結貸借対照表 計上額が取得原価を 超えるもの	うち連結貸借対照表 計上額が取得原価を 超えないもの
特定金銭信託	2,744,305	2,671,219	73,086	339,561	266,474

() 32,103百万円の減損処理を行っております。

なお、信託財産として運用している株式について、時価が取得原価に比べて50%以上下落した銘柄については原則として減損処理を行い、30%以上50%未満下落した銘柄のうち市場価格が一定水準以下で推移している銘柄については、時価が取得原価まで回復する可能性があるとして認められる場合を除き減損処理を行っておりません。

また、上記株式以外について、時価が取得原価に比べて50%以上下落した銘柄については原則として減損処理を行い、30%以上50%未満下落した銘柄については、時価が取得原価まで回復する可能性があるとして認められる場合を除き減損処理を行っております。

当連結会計年度(2021年3月31日)

(単位:百万円)

	連結貸借対照表 計上額	取得原価	差額	うち連結貸借対照表 計上額が取得原価を 超えるもの	
				うち連結貸借対照表 計上額が取得原価を 超えるもの	うち連結貸借対照表 計上額が取得原価を 超えないもの
特定金銭信託	3,696,910	2,776,753	920,156	970,021	49,865

() 13,285百万円の減損処理を行っております。

なお、信託財産として運用している株式について、時価が取得原価に比べて50%以上下落した銘柄については原則として減損処理を行い、30%以上50%未満下落した銘柄のうち市場価格が一定水準以下で推移している銘柄については、時価が取得原価まで回復する可能性があるとして認められる場合を除き減損処理を行っておりません。

(デリバティブ取引関係)

1. ヘッジ会計が適用されていないデリバティブ取引

通貨関連

前連結会計年度(2020年3月31日)

(単位:百万円)

区分	取引の種類	契約額等	契約額等のうち 1年超	時価	評価損益
店頭	為替予約取引				
	売建	204	-	2	2
	米ドル	204	-	2	2
	買建	-	-	-	-
	米ドル	-	-	-	-
合計		-	-	-	2

() 時価の算定方法

連結会計年度末日の先物相場に基づき算定しております。

当連結会計年度(2021年3月31日)

(単位:百万円)

区分	取引の種類	契約額等	契約額等のうち 1年超	時価	評価損益
店頭	為替予約取引				
	売建	16,771	-	889	889
	米ドル	16,771	-	889	889
	買建	8,552	-	33	33
	米ドル	8,552	-	33	33
合計		-	-	-	855

() 時価の算定方法

連結会計年度末日の先物相場に基づき算定しております。

2. ヘッジ会計が適用されているデリバティブ取引

(1) 通貨関連

前連結会計年度(2020年3月31日)

(単位：百万円)

ヘッジ会計の方法	取引の種類	主なヘッジ対象	契約額等	契約額等のうち1年超	時価
時価ヘッジ	為替予約取引	外貨建債券			
	売建		3,382,993	-	36,973
	米ドル		2,093,405	-	32,310
	ユーロ		523,596	-	6,238
	豪ドル		256,452	-	30,310
	その他		509,538	-	32,734
	合計		-	-	36,973

() 時価の算定方法

連結会計年度末日の先物相場に基づき算定しております。

当連結会計年度(2021年3月31日)

(単位：百万円)

ヘッジ会計の方法	取引の種類	主なヘッジ対象	契約額等	契約額等のうち1年超	時価
時価ヘッジ	為替予約取引	外貨建債券			
	売建		3,467,449	-	155,809
	米ドル		1,973,848	-	75,029
	ユーロ		537,353	-	19,578
	豪ドル		413,962	-	35,464
	その他		542,285	-	25,737
	合計		-	-	155,809

() 時価の算定方法

連結会計年度末日の先物相場に基づき算定しております。

(2) 金利関連

前連結会計年度(2020年3月31日)

(単位：百万円)

ヘッジ会計の方法	取引の種類	主なヘッジ対象	契約額等	契約額等のうち1年超	時価
原則的 処理方法	金利スワップ取引 受取固定・支払変動	貸付金	6,150	3,900	24
金利スワップの 特例処理	金利スワップ取引 受取固定・支払変動	貸付金	26,050	23,950	(2)
合計			-	-	24

(1) 時価の算定方法

割引現在価値により算定しております。

(2) 金利スワップの特例処理によるものは、ヘッジ対象とされている貸付金と一体として処理されているため、その時価は、当該貸付金の時価に含めて記載しております。

当連結会計年度(2021年3月31日)

該当事項はありません。

(退職給付関係)

1. 採用している退職給付制度の概要

当社及び連結子会社は、非積立型の確定給付制度として退職一時金制度を採用しております。

また、当社は、2015年10月1日より、共済年金の職域部分廃止後の新たな年金として導入された、「国家公務員の退職給付の給付水準の見直し等のための国家公務員退職手当法等の一部を改正する法律」(平成24年法律第96号)に基づく退職等年金給付の制度に加入しており、当社の要拠出額は、前連結会計年度376百万円、当連結会計年度369百万円であります。

2. 確定給付制度

(1) 退職給付債務の期首残高と期末残高の調整表

(単位：百万円)

	前連結会計年度 (自 2019年4月1日 至 2020年3月31日)	当連結会計年度 (自 2020年4月1日 至 2021年3月31日)
退職給付債務の期首残高	65,262	66,060
勤務費用	4,221	4,152
利息費用	451	455
数理計算上の差異の発生額	279	31
退職給付の支払額	3,591	3,041
過去勤務費用の発生額	-	1,273
その他	2	30
退職給付債務の期末残高	66,060	66,414

(注) 当連結会計年度において、60歳から65歳への定年延長に伴う退職一時金制度の改定を行ったため、過去勤務費用が発生しております。

(2) 退職給付債務の期末残高と連結貸借対照表に計上された退職給付に係る負債の調整表

(単位：百万円)

	前連結会計年度 (2020年3月31日)	当連結会計年度 (2021年3月31日)
非積立型制度の退職給付債務	66,060	66,414
連結貸借対照表に計上された退職給付に係る負債	66,060	66,414

(3) 退職給付費用及びその内訳項目の金額

(単位：百万円)

	前連結会計年度 (自 2019年4月1日 至 2020年3月31日)	当連結会計年度 (自 2020年4月1日 至 2021年3月31日)
勤務費用	4,221	4,152
利息費用	451	455
数理計算上の差異の費用処理額	214	234
過去勤務費用の費用処理額	373	434
その他	115	134
確定給付制度に係る退職給付費用	4,199	4,073

(4) 退職給付に係る調整額

退職給付に係る調整額に計上した項目(税効果控除前)の内訳は次のとおりであります。

(単位:百万円)

	前連結会計年度 (自 2019年4月1日 至 2020年3月31日)	当連結会計年度 (自 2020年4月1日 至 2021年3月31日)
過去勤務費用	373	839
数理計算上の差異	65	265
合計	308	573

(5) 退職給付に係る調整累計額

退職給付に係る調整累計額に計上した項目(税効果控除前)の内訳は次のとおりであります。

(単位:百万円)

	前連結会計年度 (2020年3月31日)	当連結会計年度 (2021年3月31日)
未認識過去勤務費用	3,347	4,186
未認識数理計算上の差異	913	648
合計	4,261	4,835

(6) 数理計算上の計算基礎に関する事項

主要な数理計算上の計算基礎は次のとおりであります。

(単位:%)

	前連結会計年度 (自 2019年4月1日 至 2020年3月31日)	当連結会計年度 (自 2020年4月1日 至 2021年3月31日)
割引率	0.3~0.7	0.3~0.7

(税効果会計関係)

1. 繰延税金資産及び繰延税金負債の発生の主な原因別の内訳

	(単位：百万円)	
	前連結会計年度 (2020年3月31日)	当連結会計年度 (2021年3月31日)
繰延税金資産		
責任準備金	995,598	1,011,450
価格変動準備金	203,752	223,044
支払備金	42,014	38,126
退職給付に係る負債	18,537	18,638
その他有価証券評価差額金	118,027	27,983
その他	35,567	30,223
小計	1,413,497	1,349,468
評価性引当額	11,268	13,375
繰延税金資産合計	1,402,228	1,336,093
繰延税金負債		
その他有価証券評価差額金	219,330	422,761
その他	9,109	9,196
繰延税金負債合計	228,439	431,957
繰延税金資産の純額	1,173,789	904,135

(注) 責任準備金及び価格変動準備金に係る繰延税金資産は、将来の長期にわたり発生する課税所得により税金負担額を軽減する効果を有しております。

2. 法定実効税率と税効果会計適用後の法人税等の負担率との間に重要な差異があるときの、当該差異の原因となった主要な項目別の内訳

	(単位：%)	
	前連結会計年度 (2020年3月31日)	当連結会計年度 (2021年3月31日)
法定実効税率	28.00	-
評価性引当額の増減	2.41	-
その他	0.02	-
税効果会計適用後の法人税等の負担率	30.43	-

(注) 当連結会計年度は、法定実効税率と税効果会計適用後の法人税等の負担率との間の差異が法定実効税率の100分の5以下であるため注記を省略しております。

(セグメント情報等)

【セグメント情報】

前連結会計年度(自 2019年4月1日 至 2020年3月31日)及び当連結会計年度(自 2020年4月1日 至 2021年3月31日)

日本国内における生命保険事業のみの単一セグメントであるため、記載を省略しております。

【関連情報】

前連結会計年度(自 2019年4月1日 至 2020年3月31日)及び当連結会計年度(自 2020年4月1日 至 2021年3月31日)

1. 製品及びサービスごとの情報

製品及びサービスの区分が単一であるため、製品及びサービスごとの情報の記載を省略しております。

2. 地域ごとの情報

経常収益全体に占める本邦の割合及び有形固定資産全体に占める本邦の割合が、いずれも90%を超えているため、地域ごとの情報の記載を省略しております。

3. 主要な顧客ごとの情報

経常収益の10%以上を占める外部顧客がないため、主要な顧客ごとの情報の記載を省略しております。

【報告セグメントごとの固定資産の減損損失に関する情報】

前連結会計年度(自 2019年4月1日 至 2020年3月31日)及び当連結会計年度(自 2020年4月1日 至 2021年3月31日)

該当事項はありません。

【報告セグメントごとののれんの償却額及び未償却残高に関する情報】

前連結会計年度(自 2019年4月1日 至 2020年3月31日)及び当連結会計年度(自 2020年4月1日 至 2021年3月31日)

該当事項はありません。

【報告セグメントごとの負ののれん発生益に関する情報】

前連結会計年度(自 2019年4月1日 至 2020年3月31日)及び当連結会計年度(自 2020年4月1日 至 2021年3月31日)

該当事項はありません。

【関連当事者情報】

1. 関連当事者との取引

連結財務諸表提出会社と関連当事者との取引

(1) 連結財務諸表提出会社の親会社及び主要株主(会社等に限る。)等

前連結会計年度(自 2019年4月1日 至 2020年3月31日)

種類	会社等の名称 又は氏名	所在地	資本金又は 出資金 (百万円)	事業の内容 又は職業	議決権等 の所有 (被所有) 割合	関連当事者 との関係	取引の内容	取引金額 (百万円)	科目	期末残高 (百万円)
親会社	日本郵政 株式会社	東京都 千代田区	3,500,000	グループの 経営戦略 策定	被所有 直接 64.48%	グループ 運営 役員の兼任	ブランド価 値使用料の 支払 (注1)	2,958	未払金	271

取引条件及び取引条件の決定方針等

- (注) 1. 当社が日本郵政グループに属することにより利益を享受するブランド価値は当社の業績に反映される
との考え方に基づき、当該利益が反映された業績指標である前事業年度末時点の保有保険契約高に対
して、一定の料率を掛けて算出しております。
2. 取引金額には消費税等を含めておりません。期末残高には消費税等を含めております。

当連結会計年度(自 2020年4月1日 至 2021年3月31日)

種類	会社等の名称 又は氏名	所在地	資本金又は 出資金 (百万円)	事業の内容 又は職業	議決権等 の所有 (被所有) 割合	関連当事者 との関係	取引の内容	取引金額 (百万円)	科目	期末残高 (百万円)
親会社	日本郵政 株式会社	東京都 千代田区	3,500,000	グループの 経営戦略 策定	被所有 直接 64.48%	グループ 運営 役員の兼任	ブランド価 値使用料の 支払 (注1)	2,739	未払金	251

取引条件及び取引条件の決定方針等

- (注) 1. 当社が日本郵政グループに属することにより利益を享受するブランド価値は当社の業績に反映される
との考え方に基づき、当該利益が反映された業績指標である前事業年度末時点の保有保険契約高に対
して、一定の料率を掛けて算出しております。
2. 取引金額には消費税等を含めておりません。期末残高には消費税等を含めております。

(2) 連結財務諸表提出会社の非連結子会社及び関連会社等

該当事項はありません。

(3) 連結財務諸表提出会社と同一の親会社をもつ会社等及び連結財務諸表提出会社のその他の関係会社の子会社等
前連結会計年度(自 2019年4月1日 至 2020年3月31日)

種類	会社等の名称 又は氏名	所在地	資本金又は 出資金 (百万円)	事業の内容 又は職業	議決権等 の所有 (被所有) 割合	関連当事者 との関係	取引の内容	取引金額 (百万円)	科目	期末残高 (百万円)
親会社の子会社	日本郵便株式会社	東京都千代田区	400,000	郵便・物流事業 金融窓口事業	なし	保険業務代理店 役員の兼任	代理店業務に係る委託手数料の支払(注1)	248,798	代理店借	15,416

取引条件及び取引条件の決定方針等

- (注) 1. 各契約の保険金額及び保険料額に、保険種類ごとに設定した手数料率を乗じて算定した募集手数料、保険料の収納や保険金の支払事務など、委託業務ごとに設定した業務単価に、業務量を乗じて算定した維持集金手数料等を支払っております。
2. 取引金額には消費税等を含めておりません。期末残高には消費税等を含めております。
3. 上記のほか、独立行政法人郵便貯金簡易生命保険管理・郵便局ネットワーク支援機構法に基づき、2020年3月期から、郵便局ネットワークの維持に要する費用のうち、ユニバーサルサービス確保のために不可欠な費用は、日本郵便株式会社が負担すべき額を除き、当社及び株式会社ゆうちょ銀行からの拠出金を原資として郵政管理・支援機構から日本郵便株式会社に交付される交付金で賄われることとなっております。なお、当連結会計年度に当社が郵政管理・支援機構に支払った拠出金の額は57,574百万円であります。

当連結会計年度(自 2020年4月1日 至 2021年3月31日)

種類	会社等の名称 又は氏名	所在地	資本金又は 出資金 (百万円)	事業の内容 又は職業	議決権等 の所有 (被所有) 割合	関連当事者 との関係	取引の内容	取引金額 (百万円)	科目	期末残高 (百万円)
親会社の子会社	日本郵便株式会社	東京都千代田区	400,000	郵便・物流事業 金融窓口事業	なし	保険業務代理店 役員の兼任	代理店業務に係る委託手数料の支払(注1)	198,126	代理店借	8,369

取引条件及び取引条件の決定方針等

- (注) 1. 各契約の保険金額及び保険料額に、保険種類ごとに設定した手数料率を乗じて算定した募集手数料、保険料の収納や保険金の支払事務など、委託業務ごとに設定した業務単価に、業務量を乗じて算定した維持集金手数料等を支払っております。
2. 取引金額には消費税等を含めておりません。期末残高には消費税等を含めております。
3. 上記のほか、独立行政法人郵便貯金簡易生命保険管理・郵便局ネットワーク支援機構法に基づき、2020年3月期から、郵便局ネットワークの維持に要する費用のうち、ユニバーサルサービス確保のために不可欠な費用は、日本郵便株式会社が負担すべき額を除き、当社及び株式会社ゆうちょ銀行からの拠出金を原資として郵政管理・支援機構から日本郵便株式会社に交付される交付金で賄われることとなっております。なお、当連結会計年度に当社が郵政管理・支援機構に支払った拠出金の額は56,063百万円であります。

(4) 連結財務諸表提出会社の役員及び主要株主(個人の場合に限る。)等
該当事項はありません。

2. 親会社又は重要な関連会社に関する注記

(1) 親会社情報

日本郵政株式会社(東京証券取引所に上場)

(2) 重要な関連会社の要約財務情報

該当事項はありません。

(1株当たり情報)

(単位：円)

	前連結会計年度 (自 2019年4月1日 至 2020年3月31日)	当連結会計年度 (自 2020年4月1日 至 2021年3月31日)
1株当たり純資産額	3,428.71	5,052.12
1株当たり当期純利益	267.40	295.33

(注) 1. 潜在株式調整後1株当たり当期純利益については、潜在株式が存在しないため記載しておりません。

2. 1株当たり当期純利益の算定上の基礎は、次のとおりであります。

	前連結会計年度 (自 2019年4月1日 至 2020年3月31日)	当連結会計年度 (自 2020年4月1日 至 2021年3月31日)
親会社株主に帰属する当期純利益(百万円)	150,687	166,103
普通株主に帰属しない金額(百万円)	-	-
普通株式に係る親会社株主に帰属する 当期純利益(百万円)	150,687	166,103
普通株式の期中平均株式数(千株)	563,533	562,429

3. 1株当たり純資産額の算定上の基礎は、次のとおりであります。

	前連結会計年度 (2020年3月31日)	当連結会計年度 (2021年3月31日)
純資産の部の合計額(百万円)	1,928,380	2,841,475
純資産の部の合計額から控除する金額(百万円)	-	-
普通株式に係る純資産額(百万円)	1,928,380	2,841,475
1株当たり純資産額の算定に用いられた 普通株式の数(千株)	562,422	562,432

4. 当社は、株式給付信託(BBT)を設定しておりますが、株主資本において自己株式として計上されている信託が保有する当社株式は、1株当たり当期純利益の算定上、期中平均株式数の計算において控除する自己株式に含めており、また、1株当たり純資産額の算定上、期末発行済株式総数から控除する自己株式数に含めております。

1株当たり当期純利益の算定上、控除した当該自己株式の期中平均株式数は、前連結会計年度176,573株、当連結会計年度159,503株であり、1株当たり純資産額の算定上、控除した当該自己株式の期末株式数は、前連結会計年度末166,900株、当連結会計年度末156,200株であります。

(重要な後発事象)

(自己株式の取得)

当社は、2021年5月14日開催の当社取締役会において、会社法第459条第1項第1号の規定による当社定款第39条第1項の定めに基づく同法第156条第1項の規定により、自己株式の取得に係る事項を決議し、2021年5月17日に取得を終了いたしました。

1. 自己株式取得に関する取締役会の決議事項

(1) 自己株式の取得を行う理由

当社は、資本効率の向上、株主還元の強化と共に、日本郵政株式会社が保有する当社株式の議決権比率が2分の1以下となることで、郵政民営化の進展と同業他社にはない郵政民営化法に定める法令上の制約の緩和につながることを目的として、自己株式の取得を行うものであります。

(2) 取得に係る事項の内容

取得対象株式の種類	当社普通株式
取得し得る株式の総数	162,906,300株(上限) (発行済株式総数(自己株式を除く)に対する割合29.0%)
株式の取得価額の総額	439,847,010,000円(上限)
取得日	2021年5月17日
取得の方法	株式会社東京証券取引所の自己株式立会外買付取引(ToSTNeT-3)による買付け その他本自己株式取得に必要な一切の事項の決定については、当社代表執行役社長又はその指名する者に一任する。

2. 自己株式取得の実施内容

(1) 取得対象株式の種類	当社普通株式
(2) 取得した株式の総数	162,906,300株
(3) 株式の取得価額の総額	358,882,578,900円
(4) 取得日	2021年5月17日
(5) 取得の方法	株式会社東京証券取引所の自己株式立会外買付取引(ToSTNeT-3)による買付け

【連結附属明細表】

【社債明細表】

会社名	銘柄	発行年月日	当期首残高 (百万円)	当期末残高 (百万円)	利率 (%)	担保	償還期限
当社	第1回利払繰延条項・ 期限前償還条項付無担 保社債(劣後特約付)	2019年1月29日	100,000	100,000	1.00 (注1)	なし	2049年1月29日
当社	第2回利払繰延条項・ 期限前償還条項付無担 保社債(劣後特約付)	2021年1月28日	-	200,000	1.050 (注2)	なし	2051年1月28日
合計	-	-	100,000	300,000	-	-	-

- (注) 1. 2029年1月29日の翌日以降は、6ヶ月ユーロ円ライボーに1.78%を加算した利率であります。
2. 2031年1月28日の翌日以降は、5年国債金利に2.010%を加算した利率(5年ごとにリセット)であります。
3. 連結決算日後5年内における償還予定額はありません。

【借入金等明細表】

区分	当期首残高 (百万円)	当期末残高 (百万円)	平均利率 (%)	返済期限
短期借入金	-	-	-	-
1年以内に返済予定の長期借入金	-	-	-	-
1年以内に返済予定のリース債務	669	602	-	-
長期借入金(1年以内に返済予定 のものを除く。)	-	-	-	-
リース債務(1年以内に返済予定 のものを除く。)	1,588	1,465	-	2022年4月～ 2028年3月
その他有利子負債 債券貸借取引受入担保金(1年 以内返済)	4,290,140	4,587,469	0.02	-
合計	4,292,399	4,589,537	-	-

- (注) 1. 本表記載のリース債務は、連結貸借対照表上、その他負債に計上しております。
2. リース債務の平均利率については、支払利子込み法を採用しているため記載を省略しております。
3. リース債務(1年以内に返済予定のものを除く。)の連結決算日後5年内における返済予定額は以下のとおりであります。

	1年超2年以内 (百万円)	2年超3年以内 (百万円)	3年超4年以内 (百万円)	4年超5年以内 (百万円)
リース債務	484	372	273	181

4. 債券貸借取引受入担保金の平均利率については、当連結会計年度末残高に対する加重平均利率を記載しております。

【資産除去債務明細表】

当連結会計年度期首及び当連結会計年度末における資産除去債務の金額が、当連結会計年度期首及び当連結会計年度末における負債及び純資産の合計額の100分の1以下であるため、作成を省略しております。

(2) 【その他】

当連結会計年度における四半期情報等

(累計期間)	第1四半期	第2四半期	第3四半期	当連結会計年度
経常収益 (百万円)	1,696,390	3,385,358	5,127,335	6,786,226
税金等調整前 四半期(当期)純利益 (百万円)	71,937	142,856	186,912	233,537
親会社株主に帰属する 四半期(当期)純利益 (百万円)	46,729	93,673	129,015	166,103
1株当たり 四半期(当期)純利益 (円)	83.09	166.55	229.39	295.33

(会計期間)	第1四半期	第2四半期	第3四半期	第4四半期
1株当たり 四半期純利益 (円)	83.09	83.47	62.84	65.94

2 【財務諸表等】

(1) 【財務諸表】

【貸借対照表】

(単位：百万円)

	前事業年度 (2020年3月31日)	当事業年度 (2021年3月31日)
資産の部		
現金及び預貯金	1,406,640	1,329,749
現金	485	662
預貯金	1,406,154	1,329,087
コールローン	380,000	130,000
債券貸借取引支払保証金	3,191,710	2,585,087
買入金銭債権	318,581	276,772
金銭の信託	3,056,072	4,189,294
有価証券	1,2,8 55,871,541	1,2,8 55,274,594
国債	36,730,786	37,345,671
地方債	6,737,380	5,593,508
社債	5,486,350	5,325,276
株式	7 286,975	7 404,577
外国証券	4,687,342	4,632,376
その他の証券	7 1,942,706	7 1,973,184
貸付金	3,4 5,662,748	3,4 4,964,087
保険約款貸付	152,681	161,419
一般貸付	994,446	996,127
機構貸付	4,515,620	3,806,540
有形固定資産	109,704	104,977
土地	47,828	47,828
建物	41,556	40,299
リース資産	2,007	1,839
建設仮勘定	176	579
その他の有形固定資産	18,135	14,429
無形固定資産	140,696	118,748
ソフトウェア	140,679	118,734
その他の無形固定資産	16	14
代理店貸	45,587	53,250
再保険貸	4,057	3,938
その他資産	306,755	239,407
未収金	70,594	67,545
前払費用	2,285	2,473
未収収益	149,756	144,746
預託金	6,896	7,863
先物取引差入証拠金	-	8 1,105
金融派生商品	72,301	752
金融商品等差入担保金	8 2,319	8 11,286
仮払金	916	1,771
その他の資産	1,685	1,863
繰延税金資産	1,173,751	904,333
貸倒引当金	448	384
資産の部合計	71,667,398	70,173,857

(単位：百万円)

	前事業年度 (2020年3月31日)	当事業年度 (2021年3月31日)
負債の部		
保険契約準備金	64,191,926	61,159,597
支払備金	9 461,224	9 419,021
責任準備金	9,13 62,293,166	9,13 59,397,720
契約者配当準備金	6 1,437,535	6 1,342,855
再保険借	6,595	6,394
社債	11 100,000	11 300,000
その他負債	4,485,343	4,891,788
債券貸借取引受入担保金	8 4,290,140	8 4,587,469
未払法人税等	62,298	42,915
未払金	18,175	20,468
未払費用	24,756	28,488
預り金	2,247	2,520
機構預り金	14 42,231	14 41,143
預り保証金	73	73
金融派生商品	35,305	157,418
リース債務	2,095	1,950
資産除去債務	5	5
仮受金	829	2,491
その他の負債	7,183	6,842
保険金等支払引当金	29,722	2,851
退職給付引当金	68,831	69,659
役員株式給付引当金	164	110
特別法上の準備金	858,339	904,816
価格変動準備金	13 858,339	13 904,816
負債の部合計	69,740,924	67,335,219
純資産の部		
資本金	500,000	500,000
資本剰余金	405,044	405,044
資本準備金	405,044	405,044
利益剰余金	757,826	902,034
利益準備金	60,485	64,761
その他利益剰余金	697,340	837,272
不動産圧縮積立金	5,545	5,286
繰越利益剰余金	691,794	831,986
自己株式	422	397
株主資本合計	1,662,447	1,806,680
その他有価証券評価差額金	264,009	1,031,384
繰延ヘッジ損益	16	573
評価・換算差額等合計	264,026	1,031,957
純資産の部合計	1,926,474	2,838,638
負債及び純資産の部合計	71,667,398	70,173,857

【損益計算書】

(単位：百万円)

	前事業年度 (自 2019年 4月 1日 至 2020年 3月 31日)	当事業年度 (自 2020年 4月 1日 至 2021年 3月 31日)
経常収益	7,211,403	6,786,210
保険料等収入	3,245,541	2,697,936
保険料	8 3,229,518	8 2,682,067
再保険収入	16,022	15,868
資産運用収益	1,137,789	1,121,668
利息及び配当金等収入	1,049,804	1,004,635
預貯金利息	23	29
有価証券利息・配当金	924,098	898,429
貸付金利息	14,684	13,314
機構貸付金利息	105,830	86,934
その他利息配当金	5,167	5,926
金銭の信託運用益	5 51,560	5 87,593
有価証券売却益	2 35,699	2 20,422
有価証券償還益	614	1,170
為替差益	-	7,759
貸倒引当金戻入額	8	0
その他運用収益	101	86
その他経常収益	2,828,072	2,966,604
支払備金戻入額	7 58,343	7 42,203
責任準備金戻入額	7 2,767,383	7 2,895,445
保険金等支払引当金戻入額	-	26,870
その他の経常収益	2,346	2,084

(単位：百万円)

	前事業年度 (自 2019年 4月 1日 至 2020年 3月 31日)	当事業年度 (自 2020年 4月 1日 至 2021年 3月 31日)
経常費用	6,924,573	6,441,187
保険金等支払金	6,191,369	5,866,091
保険金	9 4,889,175	9 4,681,106
年金	394,005	359,821
給付金	110,254	120,324
解約返戻金	602,583	480,477
その他返戻金	171,590	201,420
再保険料	23,760	22,940
責任準備金等繰入額	8	8
契約者配当金積立利息繰入額	8	8
資産運用費用	123,999	70,863
支払利息	2,130	2,311
有価証券売却損	3 32,020	3 32,789
有価証券評価損	4 2,689	-
有価証券償還損	6,847	10,950
金融派生商品費用	6 74,799	6 21,604
為替差損	2,085	-
その他運用費用	3,425	3,207
事業費	472,177	402,065
その他経常費用	137,018	102,158
税金	43,974	38,402
減価償却費	59,125	61,214
保険金等支払引当金繰入額	29,722	-
退職給付引当金繰入額	262	716
その他の経常費用	3,934	1,825
経常利益	286,829	345,022
特別利益	39,546	-
固定資産等処分益	393	-
価格変動準備金戻入額	39,152	-
特別損失	303	46,732
固定資産等処分損	303	255
価格変動準備金繰入額	-	46,477
契約者配当準備金繰入額	10 109,236	10 65,465
税引前当期純利益	216,835	232,824
法人税及び住民税	143,463	91,510
法人税等調整額	77,759	24,272
法人税等合計	65,703	67,238
当期純利益	151,132	165,586

【株主資本等変動計算書】

前事業年度(自 2019年4月1日 至 2020年3月31日)

(単位：百万円)

	株主資本							
	資本金	資本剰余金			利益剰余金			
		資本準備金	その他 資本剰余金	資本剰余金 合計	利益準備金	その他利益剰余金		利益剰余金 合計
					不動産 圧縮積立金	繰越利益 剰余金		
当期首残高	500,000	405,044	95,000	500,044	47,569	5,805	622,867	676,242
当期変動額								
剰余金の配当					12,915		77,494	64,578
当期純利益							151,132	151,132
自己株式の取得								
自己株式の処分								
自己株式の消却			99,970	99,970				
不動産圧縮積立金の取崩						259	259	-
利益剰余金から 資本剰余金への振替			4,970	4,970			4,970	4,970
株主資本以外の項目の 当期変動額(純額)								
当期変動額合計	-	-	95,000	95,000	12,915	259	68,927	81,583
当期末残高	500,000	405,044	-	405,044	60,485	5,545	691,794	757,826

	株主資本		評価・換算差額等			純資産合計
	自己株式	株主資本 合計	その他 有価証券 評価差額金	繰延 ヘッジ損益	評価・換算 差額等合計	
当期首残高	450	1,675,836	456,694	33	456,727	2,132,564
当期変動額						
剰余金の配当		64,578				64,578
当期純利益		151,132				151,132
自己株式の取得	99,999	99,999				99,999
自己株式の処分	57	57				57
自己株式の消却	99,970	-				-
不動産圧縮積立金の取崩		-				-
利益剰余金から 資本剰余金への振替		-				-
株主資本以外の項目の 当期変動額(純額)			192,684	16	192,701	192,701
当期変動額合計	28	13,388	192,684	16	192,701	206,089
当期末残高	422	1,662,447	264,009	16	264,026	1,926,474

当事業年度(自 2020年4月1日 至 2021年3月31日)

(単位：百万円)

	株主資本							
	資本金	資本剰余金			利益剰余金			
		資本準備金	その他 資本剰余金	資本剰余金 合計	利益準備金	その他利益剰余金		利益剰余金 合計
					不動産 圧縮積立金	繰越利益 剰余金		
当期首残高	500,000	405,044	-	405,044	60,485	5,545	691,794	757,826
当期変動額								
剰余金の配当					4,275		25,654	21,378
当期純利益							165,586	165,586
自己株式の取得								
自己株式の処分								
不動産圧縮積立金の取崩						259	259	-
株主資本以外の項目の 当期変動額(純額)								
当期変動額合計	-	-	-	-	4,275	259	140,191	144,207
当期末残高	500,000	405,044	-	405,044	64,761	5,286	831,986	902,034

	株主資本		評価・換算差額等			純資産合計
	自己株式	株主資本 合計	その他 有価証券 評価差額金	繰延 ヘッジ損益	評価・換算 差額等合計	
当期首残高	422	1,662,447	264,009	16	264,026	1,926,474
当期変動額						
剰余金の配当		21,378				21,378
当期純利益		165,586				165,586
自己株式の取得	0	0				0
自己株式の処分	25	25				25
不動産圧縮積立金の取崩		-				-
株主資本以外の項目の 当期変動額(純額)			767,374	556	767,931	767,931
当期変動額合計	25	144,233	767,374	556	767,931	912,164
当期末残高	397	1,806,680	1,031,384	573	1,031,957	2,838,638

【注記事項】

(重要な会計方針)

1. 有価証券の評価基準及び評価方法

有価証券(現金及び預貯金・買入金銭債権のうち有価証券に準じるもの及び金銭の信託において信託財産として運用している有価証券を含む。)の評価は、次のとおりであります。

(1) 満期保有目的の債券

移動平均法による償却原価法(定額法)

(2) 責任準備金対応債券(「保険業における「責任準備金対応債券」に関する当面の会計上及び監査上の取扱い」(日本公認会計士協会業種別監査委員会報告第21号)に基づく責任準備金対応債券をいう。)

移動平均法による償却原価法(定額法)

(3) 子会社株式及び関連会社株式

移動平均法による原価法

(4) その他有価証券

時価のあるもの

期末日の市場価格等(株式については期末日以前1カ月の市場価格等の平均)に基づく時価法(売却原価の算定は移動平均法)

時価を把握することが極めて困難と認められるもの

- ・取得差額が金利調整差額と認められる公社債(外国債券を含む。)

移動平均法による償却原価法(定額法)

- ・上記以外の有価証券

移動平均法による原価法

なお、その他有価証券の評価差額については、全部純資産直入法により処理しております。

2. デリバティブ取引の評価基準及び評価方法

デリバティブ取引の評価は、時価法によっております。

3. 固定資産の減価償却の方法

(1) 有形固定資産(リース資産を除く。)

有形固定資産の減価償却は、定額法によっております。

なお、主な耐用年数は、次のとおりであります。

建物

2年～60年

その他の有形固定資産

2年～20年

(2) 無形固定資産(リース資産を除く。)

無形固定資産に計上している自社利用のソフトウェアの減価償却は、利用可能期間(概ね5年)に基づく定額法によっております。

(3) リース資産

所有権移転外ファイナンス・リース取引に係るリース資産の減価償却は、リース期間を耐用年数とし、残存価額を零とする定額法によっております。

4. 引当金の計上基準

(1) 貸倒引当金

貸倒引当金は、債権の貸倒れによる損失に備えるため、資産の自己査定基準及び償却・引当基準に則り、貸倒実績率に基づき算定した額及び個別に見積もった回収不能額を計上しております。

すべての債権は、資産の自己査定基準に基づき、関連部署が資産査定を実施し、当該部署から独立した資産監査部署が査定結果を監査しており、その査定結果に基づいて上記の引当を行っております。

なお、破綻先(破産、民事再生等、法的形式的な経営破綻の事実が発生している債務者をいう。)及び実質破綻先(実質的に経営破綻に陥っている債務者をいう。)に対する担保・保証付債権等については、債権額から担保の評価額及び保証等による回収が可能と認められる額を控除した残額を取立不能見込額として債権額から直接減額しており、その金額は、前事業年度49百万円、当事業年度96百万円であります。

(2) 保険金等支払引当金

保険金等支払引当金は、ご契約調査等によって判明したお客さまのご意向に沿わず不利益が発生した可能性のある契約について、これまでの実績に基づき、その不利益を解消するための将来の契約措置により生じる保険金等の支払見込額等を計上しております。

(3) 退職給付引当金

退職給付引当金は、従業員の退職給付に備えるため、当事業年度末における退職給付債務の見込額に基づき、計上しております。

退職給付見込額の期間帰属方法

退職給付債務の算定にあたり、退職給付見込額を当事業年度末までの期間に帰属させる方法については、給付算定式基準によっております。

数理計算上の差異及び過去勤務費用の費用処理方法

数理計算上の差異は、各事業年度の発生時における従業員の平均残存勤務期間以内の一定の年数(14年)による定額法により按分した額をそれぞれ発生の日翌事業年度から費用処理しております。

過去勤務費用は、その発生時の従業員の平均残存勤務期間以内の一定の年数(14年)による定額法により費用処理しております。

(追加情報)

当社は、2020年8月に同年10月1日を施行日とする退職手当規程の変更の決定及び周知を行い、60歳から65歳への定年延長に伴う退職一時金制度の改定を行っております。これに伴い、退職給付債務が減少し、過去勤務費用(有利差異)1,273百万円が発生しております。

(4) 役員株式給付引当金

役員株式給付引当金は、株式給付規程に基づく当社執行役に対する当社株式等の給付に備えるため、株式給付債務の見込額を計上しております。

5. 価格変動準備金の計上方法

価格変動準備金は、保険業法第115条の規定に基づき算出した額を計上しております。

6. 外貨建資産及び負債の本邦通貨への換算基準

外貨建資産及び負債は、決算日の直物為替相場により円貨に換算しております。

7. ヘッジ会計の方法

(1) ヘッジ会計の方法

ヘッジ会計の方法は、「金融商品に関する会計基準」(企業会計基準第10号)に従い、外貨建債券の一部に対する為替リスクのヘッジとして為替予約による時価ヘッジ、貸付金の一部に対するキャッシュ・フロー・ヘッジとして金利スワップの特例処理及び繰延ヘッジを行っております。

(2) ヘッジ手段とヘッジ対象

ヘッジ手段...為替予約

ヘッジ対象...外貨建債券

ヘッジ手段...金利スワップ

ヘッジ対象...貸付金

(3) ヘッジ方針

外貨建債券に対する為替リスク及び貸付金に対する金利リスクを一定の範囲内でヘッジしております。

(4) ヘッジ有効性評価の方法

ヘッジ対象の相場変動又はキャッシュ・フロー変動の累計とヘッジ手段の相場変動又はキャッシュ・フロー変動の累計を比較し、その変動額の比率によって有効性を評価しております。ただし、ヘッジ対象とヘッジ手段との間に高い相関関係があることが明らかである為替予約、特例処理によっている金利スワップについては、有効性の評価を省略しております。

8. その他財務諸表作成のための基本となる重要な事項

(1) 責任準備金の積立方法

事業年度末時点において、保険契約上の責任が開始している契約について、保険契約に基づく将来における債務の履行に備えるため、保険業法第116条第1項に基づき、保険料及び責任準備金の算出方法書(保険業法第4条第2項第4号)に記載された方法に従って計算し、責任準備金を積み立てております。

責任準備金のうち保険料積立金については次の方式により計算しております。なお、郵政管理・支援機構からの受再保険の一部及び一時払年金保険契約を対象に、保険業法施行規則第69条第5項の規定により追加して積み立てた額が含まれております。

標準責任準備金の対象契約については、金融庁長官が定める方式(平成8年大蔵省告示第48号)

標準責任準備金の対象とならない契約については、平準純保険料式

なお、当事業年度においては、郵政管理・支援機構からの受再保険の一部を対象に、保険業法施行規則第69条第5項の規定により責任準備金を追加して積み立てております。これに伴い積み立てた額は、245,841百万円ですが、同額の危険準備金を取り崩していることから、経常利益及び税引前当期純利益への影響はありません。

責任準備金のうち危険準備金については、保険業法第116条及び保険業法施行規則第69条第1項第3号に基づき、保険契約に基づく将来の債務を確実に履行するため、将来発生が見込まれる危険に備えて積み立てております。

なお、責任準備金については、保険業法第121条第1項及び保険業法施行規則第80条に基づき、毎決算期において責任準備金が適正に積み立てられているかどうかを、保険計理人が確認しております。

(2) 保険料の計上基準

初回保険料は、収納があり保険契約上の責任が開始している契約について、当該収納した金額を計上しております。また、2回目以降保険料は、収納があったものについて当該金額を計上しております。

なお、収納した保険料のうち、事業年度末時点において未経過となっている期間に対応する部分については、保険業法第116条及び保険業法施行規則第69条第1項第2号に基づき、責任準備金に積み立てております。

(3) 保険金等支払金の計上基準

保険金等支払金(再保険料を除く。)は、保険契約に基づく支払事由が発生し、当該契約に基づいて算定された金額を支払った契約について、当該金額を計上しております。

なお、保険業法第117条及び保険業法施行規則第72条に基づき、事業年度末時点において支払義務が発生したが保険金等の支出をしていないもの、または、まだ支払事由の報告を受けていないが支払事由が既に発生したと認められるもののうち保険金等の支出をしていないものについて支払備金を積み立てております。

(追加情報)

「会計方針の開示、会計上の変更及び誤謬の訂正に関する会計基準」(企業会計基準第24号 2020年3月31日)を当事業年度の年度末に係る財務諸表から適用したことにより、関連する会計基準等の定めが明らかでない場合に採用した会計処理の原則及び手続として、「(2) 保険料の計上基準」及び「(3) 保険金等支払金の計上基準」を記載しております。

(4) 退職給付に係る会計処理

退職給付に係る未認識数理計算上の差異及び未認識過去勤務費用の会計処理の方法は、連結財務諸表における会計処理の方法と異なっております。

(5) 消費税等の会計処理

消費税及び地方消費税の会計処理は、税抜方式によっております。

(追加情報)

1. 当社の執行役に信託を通じて自社の株式等を給付する取引

当社の執行役に信託を通じて自社の株式等を給付する取引について、連結財務諸表「注記事項(追加情報)」に同一の内容を記載しているため、注記を省略しております。

2. お客様の信頼回復に向けた取組

当社は、不適正な募集行為及びその背景にある態勢上の問題が認められたことにより、2019年12月27日、金融庁より保険業法に基づく行政処分を受けており、策定した業務改善計画の実行を経営の最重要課題として位置付け、全社をあげて取り組んでいるところであります。併せて、当社契約のすべてのお客様に対して、ご意向通りの契約となっているか確認し、お客様に不利益が生じている場合は利益回復を行っております。

当事業年度において、お客様の不利益を解消するための保険料の返戻や保険金のお支払いを保険金等支払金等に、対応する責任準備金の調整額を責任準備金戻入額等にそれぞれ計上しており、その純額21,589百万円を前事業年度末の保険金等支払引当金より取り崩すとともに、ご契約調査の進展等を見積りに反映したことによる減少額5,280百万円を戻し入れております。その結果、当事業年度末における保険金等支払引当金は2,851百万円となりました。なお、これら保険金等支払引当金の取り崩し及び戻し入れの金額は、損益計算書上、保険金等支払引当金戻入額として計上しております。

(貸借対照表関係)

1. 責任準備金対応債券に係る貸借対照表計上額及び時価並びにリスク管理方針の概要は、次のとおりであります。

(1) 責任準備金対応債券の貸借対照表計上額及び時価は、次のとおりであります。

	(単位：百万円)	
	前事業年度 (2020年3月31日)	当事業年度 (2021年3月31日)
貸借対照表計上額	9,574,646	9,382,446
時価	10,578,535	10,158,590

(2) 責任準備金対応債券に係るリスク管理方針の概要は、次のとおりであります。

資産・負債の金利リスクを管理するために、保険契約の特性に応じて以下に掲げる小区分を設定し、各小区分の責任準備金対応債券と責任準備金のデュレーションを一定幅の中で一致させる運用方針を採っております。また、各小区分の責任準備金対応債券と責任準備金のデュレーションについては、定期的に確認しております。

簡易生命保険契約商品区分(残存年数30年以内の保険契約)

かんぽ生命保険契約(一般)商品区分(すべての保険契約)

かんぽ生命保険契約(一時払年金)商品区分(一部の保険種類を除く。)

2. 消費貸借契約により貸し付けている有価証券の貸借対照表計上額は、次のとおりであります。

	(単位：百万円)	
	前事業年度 (2020年3月31日)	当事業年度 (2021年3月31日)
	4,872,448	5,249,528

3. 貸付金には、破綻先債権、延滞債権、3カ月以上延滞債権及び貸付条件緩和債権に該当するものではありません。

なお、それぞれの定義は、以下のとおりであります。

破綻先債権とは、元本又は利息の支払いの遅延が相当期間継続していることその他の事由により元本又は利息の取立て又は弁済の見込みがないものとして未収利息を計上しなかった貸付金(貸付償却を行った部分を除く。以下「未収利息不計上貸付金」という。)のうち、法人税法施行令(昭和40年政令第97号)第96条第1項第3号のイからホまでに掲げる事由又は同項第4号に規定する事由が生じている貸付金であります。

延滞債権とは、未収利息不計上貸付金であって、破綻先債権及び債務者の経営再建又は支援を図ることを目的として利息の支払いを猶予した貸付金以外の貸付金であります。

3カ月以上延滞債権とは、元本又は利息の支払いが、約定支払日の翌日を起算日として3カ月以上延滞している貸付金で破綻先債権及び延滞債権に該当しないものであります。

貸付条件緩和債権とは、債務者の経営再建又は支援を図ることを目的として、金利の減免、利息の支払猶予、元本の返済猶予、債権放棄その他債務者に有利となる取決めを行ったもので、破綻先債権、延滞債権及び3カ月以上延滞債権に該当しない貸付金であります。

4. 貸付金に係るコミットメントライン契約等の融資未実行残高は、次のとおりであります。

	(単位：百万円)	
	前事業年度 (2020年3月31日)	当事業年度 (2021年3月31日)
	17,717	24,863

5. 関係会社に対する金銭債権の総額及び金銭債務の総額は、次のとおりであります。

(単位：百万円)

	前事業年度 (2020年3月31日)	当事業年度 (2021年3月31日)
金銭債権	367	245
金銭債務	14,803	13,948

6. 契約者配当準備金の異動状況は、次のとおりであります。

(単位：百万円)

	前事業年度 (2020年3月31日)	当事業年度 (2021年3月31日)
期首残高	1,513,634	1,437,535
契約者配当金支払額	185,042	159,817
利息による増加等	8	8
年金買増しによる減少	301	336
契約者配当準備金繰入額	109,236	65,465
期末残高	1,437,535	1,342,855

7. 関係会社の株式等の金額は、次のとおりであります。

(単位：百万円)

	前事業年度 (2020年3月31日)	当事業年度 (2021年3月31日)
株式	1,479	1,479
出資金	9,427	17,366
合計	10,907	18,846

8. 担保に供している資産は、次のとおりであります。

(単位：百万円)

	前事業年度 (2020年3月31日)	当事業年度 (2021年3月31日)
有価証券	3,622,145	3,965,725

担保付き債務は、次のとおりであります。

(単位：百万円)

	前事業年度 (2020年3月31日)	当事業年度 (2021年3月31日)
債券貸借取引受入担保金	4,290,140	4,587,469

なお、上記有価証券は、現金担保付有価証券貸借取引により差し入れた有価証券であります。

上記のほか、有価証券担保付債券貸借取引及び為替決済等の取引の担保として、次のものを差し入れております。

(単位：百万円)

	前事業年度 (2020年3月31日)	当事業年度 (2021年3月31日)
有価証券	480,477	438,177
先物取引差入証拠金	-	1,105
金融商品等差入担保金	2,319	11,286

9. 保険業法施行規則第73条第3項において準用する同規則第71条第1項に規定する再保険を付した部分に相当する支払備金(以下「出再支払備金」という。)の金額は、次のとおりであります。

(単位：百万円)

前事業年度 (2020年3月31日)	当事業年度 (2021年3月31日)
473	418

また、同規則第71条第1項に規定する再保険を付した部分に相当する責任準備金(以下「出再責任準備金」という。)の金額は、次のとおりであります。

(単位：百万円)

前事業年度 (2020年3月31日)	当事業年度 (2021年3月31日)
967	935

10. 売却又は再担保という方法で自由に処分できる権利を有している資産は、消費貸借契約及び為替決済等の取引の担保として受け入れている有価証券であり、各事業年度末に当該処分を行わず所有しているものの時価は、次のとおりであります。

(単位：百万円)

前事業年度 (2020年3月31日)	当事業年度 (2021年3月31日)
3,545,026	2,909,293

11. 負債の部の社債は、他の債務よりも債務の履行が後順位である旨の特約が付された劣後特約付社債であり、その額は次のとおりであります。

(単位：百万円)

前事業年度 (2020年3月31日)	当事業年度 (2021年3月31日)
100,000	300,000

12. 保険業法第259条の規定に基づく生命保険契約者保護機構に対する当社の今後の負担見積額は、次のとおりであります。

なお、当該負担金は、拠出した事業年度の事業費として処理しております。

(単位：百万円)

前事業年度 (2020年3月31日)	当事業年度 (2021年3月31日)
34,524	33,629

13. 郵政管理・支援機構からの受再保険に係る責任準備金(危険準備金を除く。)は、当該受再保険に関する再保険契約により、独立行政法人郵便貯金簡易生命保険管理・郵便局ネットワーク支援機構法(平成17年法律第101号)による簡易生命保険責任準備金の算出方法書に基づき算出された額を下回らないよう、当社の保険料及び責任準備金の算出方法書に基づき算出された額を積み立てております。また、当該受再保険に係る区分を源泉とする危険準備金及び価格変動準備金を積み立てております。

上述した責任準備金(危険準備金を除く。)、危険準備金及び価格変動準備金の金額は、次のとおりであります。
 (単位：百万円)

	前事業年度 (2020年3月31日)	当事業年度 (2021年3月31日)
責任準備金 (危険準備金を除く。)	33,324,093	31,408,726
危険準備金	1,320,677	1,129,662
価格変動準備金	631,990	655,111

14. 貸借対照表に計上した「機構預り金」とは、郵政管理・支援機構との簡易生命保険管理業務の委託契約に基づき、民営化時に預託された郵政管理・支援機構における支払備金、訴訟及び調停に係る損害賠償損失引当金に相当する額であり、各事業年度末までに支払い等が行われていない額であります。

(損益計算書関係)

1. 関係会社との取引による収益の総額及び費用の総額は、次のとおりであります。

(単位：百万円)

	前事業年度 (自 2019年4月1日 至 2020年3月31日)	当事業年度 (自 2020年4月1日 至 2021年3月31日)
収益	0	0
費用	14,505	15,061

2. 有価証券売却益の内訳は、次のとおりであります。

(単位：百万円)

	前事業年度 (自 2019年4月1日 至 2020年3月31日)	当事業年度 (自 2020年4月1日 至 2021年3月31日)
国債等債券	12,657	4,876
株式	6,730	14,692
外国証券	16,310	853

3. 有価証券売却損の内訳は、次のとおりであります。

(単位：百万円)

	前事業年度 (自 2019年4月1日 至 2020年3月31日)	当事業年度 (自 2020年4月1日 至 2021年3月31日)
国債等債券	802	1,063
株式	11,204	13,895
外国証券	18,307	4,326
その他の証券	1,705	13,504

4. 有価証券評価損の内訳は、次のとおりであります。

(単位：百万円)

	前事業年度 (自 2019年4月1日 至 2020年3月31日)	当事業年度 (自 2020年4月1日 至 2021年3月31日)
外国証券	2,689	-

5. 当事業年度の金銭の信託運用益には、評価損が13,285百万円含まれております。(前事業年度の金銭の信託運用益には、評価損が32,103百万円含まれております。)

6. 当事業年度の金融派生商品費用には、評価損が156,665百万円含まれております。(前事業年度の金融派生商品費用には、評価益が36,971百万円含まれております。)

7. 当事業年度における支払備金戻入額の計算上、差し引かれた出再支払備金戻入額の金額は54百万円であります。(前事業年度における支払備金戻入額の計算上、足し上げられた出再支払備金戻入額の金額は18百万円であります。)

また、当事業年度における責任準備金戻入額の計算上、差し引かれた出再責任準備金戻入額の金額は32百万円あります。(前事業年度における責任準備金戻入額の計算上、差し引かれた出再責任準備金戻入額の金額は18百万円あります。)

8. 保険料のうち、郵政管理・支援機構からの受再保険に関する再保険契約に基づく保険料は、次のとおりであります。

(単位：百万円)

前事業年度 (自 2019年4月1日 至 2020年3月31日)	当事業年度 (自 2020年4月1日 至 2021年3月31日)
459,151	364,196

9. 保険金のうち、郵政管理・支援機構からの受再保険に関する再保険契約に基づく保険金は、次のとおりであります。

(単位：百万円)

前事業年度 (自 2019年4月1日 至 2020年3月31日)	当事業年度 (自 2020年4月1日 至 2021年3月31日)
3,349,302	2,940,643

10. 郵政管理・支援機構からの受再保険に関する再保険契約により、当該受再保険に係る区分で発生した損益等に基づき、郵政管理・支援機構のため契約者配当準備金に繰り入れた金額は、次のとおりであります。

(単位：百万円)

前事業年度 (自 2019年4月1日 至 2020年3月31日)	当事業年度 (自 2020年4月1日 至 2021年3月31日)
93,775	46,710

(有価証券関係)

子会社株式、関連会社株式及び関連会社出資金は、市場価格がなく時価を把握することが極めて困難と認められるため、子会社株式、関連会社株式及び関連会社出資金の時価を記載しておりません。

なお、時価を把握することが極めて困難と認められる子会社株式、関連会社株式及び関連会社出資金の貸借対照表計上額は、次のとおりであります。

	(単位：百万円)	
	前事業年度 (2020年3月31日)	当事業年度 (2021年3月31日)
子会社株式	984	984
関連会社株式	495	495
関連会社出資金	9,427	17,366

(税効果会計関係)

1. 繰延税金資産及び繰延税金負債の発生の主な原因別の内訳

(単位：百万円)

	前事業年度 (2020年3月31日)	当事業年度 (2021年3月31日)
繰延税金資産		
責任準備金	995,598	1,011,450
価格変動準備金	203,752	223,044
支払備金	42,014	38,126
退職給付引当金	19,274	19,506
その他有価証券評価差額金	118,027	27,983
その他	34,768	29,532
小計	1,413,436	1,349,644
評価性引当額	11,254	13,361
繰延税金資産合計	1,402,181	1,336,282
繰延税金負債		
その他有価証券評価差額金	219,330	422,761
その他	9,099	9,188
繰延税金負債合計	228,430	431,949
繰延税金資産の純額	1,173,751	904,333

(注) 責任準備金及び価格変動準備金に係る繰延税金資産は、将来の長期にわたり発生する課税所得により税金負担額を軽減する効果を有しております。

2. 法定実効税率と税効果会計適用後の法人税等の負担率との間に重要な差異があるときの、当該差異の原因となった主要な項目別の内訳

(単位：%)

	前事業年度 (2020年3月31日)	当事業年度 (2021年3月31日)
法定実効税率	28.00	-
評価性引当額の増減	2.41	-
その他	0.11	-
税効果会計適用後の法人税等の負担率	30.30	-

(注) 当事業年度は、法定実効税率と税効果会計適用後の法人税等の負担率との間の差異が法定実効税率の100分の5以下であるため注記を省略しております。

(重要な後発事象)

(自己株式の取得)

当社は、2021年5月14日開催の当社取締役会において、会社法第459条第1項第1号の規定による当社定款第39条第1項の定めに基づく同法第156条第1項の規定により、自己株式の取得に係る事項を決議し、2021年5月17日に取得を終了いたしました。

1. 自己株式取得に関する取締役会の決議事項

(1) 自己株式の取得を行う理由

当社は、資本効率の向上、株主還元の強化と共に、日本郵政株式会社が保有する当社株式の議決権比率が2分の1以下となることで、郵政民営化の進展と同業他社にはない郵政民営化法に定める法令上の制約の緩和につながることを目的として、自己株式の取得を行うものであります。

(2) 取得に係る事項の内容

取得対象株式の種類	当社普通株式
取得し得る株式の総数	162,906,300株(上限) (発行済株式総数(自己株式を除く)に対する割合29.0%)
株式の取得価額の総額	439,847,010,000円(上限)
取得日	2021年5月17日
取得の方法	株式会社東京証券取引所の自己株式立会外買付取引(ToSTNeT-3)による買付け その他本自己株式取得に必要な一切の事項の決定については、当社代表執行役社長又はその指名する者に一任する。

2. 自己株式取得の実施内容

(1) 取得対象株式の種類	当社普通株式
(2) 取得した株式の総数	162,906,300株
(3) 株式の取得価額の総額	358,882,578,900円
(4) 取得日	2021年5月17日
(5) 取得の方法	株式会社東京証券取引所の自己株式立会外買付取引(ToSTNeT-3)による買付け

【附属明細表】

【事業費明細表】

(単位：百万円)

区分	金額
営業活動費	51,416
営業職員経費	9,138
募集代理店経費	42,276
選択経費	0
営業管理費	10,917
募集機関管理費	9,473
営業職員教育訓練費	38
広告宣伝費	1,405
一般管理費	339,731
人件費	47,227
物件費	290,093
寄附・協賛金・諸会費	558
負担金	2,410
合計	402,065

- (注) 1. 「物件費」には、保険契約の維持・管理等に関する業務の委託経費、システム関連経費や独立行政法人郵便貯金簡易生命保険管理・郵便局ネットワーク支援機構法第18条の3の規定に基づく拠出金が含まれております。
2. 「負担金」は、保険業法第259条の規定に基づく生命保険契約者保護機構に対する負担金であります。

【有形固定資産等明細表】

(単位：百万円)

資産の種類	当期首残高	当期増加額	当期減少額	当期末残高	当期末減価償却累計額 又は償却累計額	当期償却額	差引当期末残高
有形固定資産							
土地	-	-	-	47,828	-	-	47,828
建物	-	-	-	65,924	25,624	3,206	40,299
リース資産	-	-	-	4,298	2,458	637	1,839
建設仮勘定	-	-	-	579	-	-	579
その他の有形固定資産	-	-	-	39,669	25,239	4,944	14,429
有形固定資産計	-	-	-	158,300	53,323	8,788	104,977
無形固定資産							
ソフトウェア	-	-	-	520,566	401,831	52,368	118,734
その他の無形固定資産	-	-	-	30	16	2	14
無形固定資産計	-	-	-	520,596	401,847	52,371	118,748
長期前払費用	709	-	-	709	434	54	275
繰延資産	-	-	-	-	-	-	-

- (注) 1. 有形固定資産及び無形固定資産の金額がいずれも資産の総額の1%以下であるため、「当期首残高」、「当期増加額」及び「当期減少額」の記載を省略しております。
2. 長期前払費用は、貸借対照表上「前払費用」に含めて表示しております。

【引当金明細表】

(単位：百万円)

区分	当期首残高	当期増加額	当期減少額 (目的使用)	当期減少額 (その他)	当期末残高
貸倒引当金	448	384	40	408	384
一般貸倒引当金	37	36	-	37	36
個別貸倒引当金	411	347	40	371	347
保険金等支払引当金	29,722	-	21,589	5,280	2,851
役員株式給付引当金	164	-	49	4	110
価格変動準備金	858,339	46,477	-	-	904,816

- (注) 1. 貸倒引当金の当期減少額(その他)は、洗替による取崩額であります。
 2. 保険金等支払引当金の当期減少額(その他)は、見込額の減少によるものであります。
 3. 役員株式給付引当金の当期減少額(その他)は、見込額の減少によるものであります。

(2) 【主な資産及び負債の内容】

連結財務諸表を作成しているため、記載を省略しております。

(3) 【その他】

該当事項はありません。

第6 【提出会社の株式事務の概要】

事業年度	毎年4月1日から翌年3月31日まで
定時株主総会	毎年6月
基準日	毎年3月31日
剰余金の配当の基準日	毎年9月30日 毎年3月31日
1単元の株式数	100株
単元未満株式の買取り・ 買増し	
取扱場所	東京都千代田区丸の内一丁目4番1号 三井住友信託銀行株式会社 証券代行部
株主名簿管理人	東京都千代田区丸の内一丁目4番1号 三井住友信託銀行株式会社
取次所	
買取・買増手数料	無料
公告掲載方法	当社の公告方法は、電子公告とします。ただし、事故その他やむを得ない事由によって電子公告による公告をすることができない場合は、日本経済新聞に掲載して行います。当社の公告掲載URLは次のとおりであります。 https://www.jp-life.japanpost.jp/IR/notice/
株主に対する特典	該当事項はありません。

(注) 当社の株主は、その有する単元未満株式について、次に掲げる権利以外の権利を有しておりません。

- ・会社法第189条第2項各号に掲げる権利
- ・会社法第166条第1項の規定による請求をする権利
- ・株主の有する株式数に応じて募集株式の割当て及び募集新株予約権の割当てを受ける権利
- ・株主の有する単元未満株式の数と併せて単元株式数となる数の株式を売り渡すことを請求する権利

第7 【提出会社の参考情報】

1 【提出会社の親会社等の情報】

当社は、金融商品取引法第24条の7第1項に規定する親会社等はありません。

2 【その他の参考情報】

当事業年度の開始日から有価証券報告書提出日までの間に、次の書類を提出しております。

(1) 有価証券報告書及びその添付書類並びに確認書

事業年度 第14期(自 2019年4月1日 至 2020年3月31日) 2020年6月18日 関東財務局長に提出

(2) 内部統制報告書及びその添付書類

2020年6月18日 関東財務局長に提出

(3) 四半期報告書及び確認書

第15期第1四半期(自 2020年4月1日 至 2020年6月30日) 2020年8月14日 関東財務局長に提出

第15期第2四半期(自 2020年7月1日 至 2020年9月30日) 2020年11月25日 関東財務局長に提出

第15期第3四半期(自 2020年10月1日 至 2020年12月31日) 2021年2月12日 関東財務局長に提出

(4) 臨時報告書

2020年6月22日 関東財務局長に提出

企業内容等の開示に関する内閣府令第19条第2項第9号の2(株主総会における決議)の規定に基づく臨時報告書であります。

(5) 臨時報告書の訂正報告書

2020年10月2日 関東財務局長に提出

2020年6月22日提出の上記(4)の臨時報告書に係る訂正報告書であります。

(6) 自己株券買付状況報告書

2021年6月11日 関東財務局長に提出

第二部 【提出会社の保証会社等の情報】

該当事項はありません。

独立監査人の監査報告書及び内部統制監査報告書

2021年6月18日

株式会社かんぽ生命保険
取締役会 御中

有限責任 あずさ監査法人

東京事務所

指定有限責任社員
業務執行社員 公認会計士 辰 巳 幸 久

指定有限責任社員
業務執行社員 公認会計士 菅 野 雅 子

指定有限責任社員
業務執行社員 公認会計士 佐 藤 栄 裕

< 財務諸表監査 >

監査意見

当監査法人は、金融商品取引法第193条の2第1項の規定に基づく監査証明を行うため、「経理の状況」に掲げられている株式会社かんぽ生命保険の2020年4月1日から2021年3月31日までの連結会計年度の連結財務諸表、すなわち、連結貸借対照表、連結損益計算書、連結包括利益計算書、連結株主資本等変動計算書、連結キャッシュ・フロー計算書、連結財務諸表作成のための基本となる重要な事項、その他の注記及び連結附属明細表について監査を行った。

当監査法人は、上記の連結財務諸表が、我が国において一般に公正妥当と認められる企業会計の基準に準拠して、株式会社かんぽ生命保険及び連結子会社の2021年3月31日現在の財政状態並びに同日をもって終了する連結会計年度の経営成績及びキャッシュ・フローの状況を、全ての重要な点において適正に表示しているものと認める。

監査意見の根拠

当監査法人は、我が国において一般に公正妥当と認められる監査の基準に準拠して監査を行った。監査の基準における当監査法人の責任は、「連結財務諸表監査における監査人の責任」に記載されている。当監査法人は、我が国における職業倫理に関する規定に従って、会社及び連結子会社から独立しており、また、監査人としてのその他の倫理上の責任を果たしている。当監査法人は、意見表明の基礎となる十分かつ適切な監査証拠を入手したと判断している。

監査上の主要な検討事項

監査上の主要な検討事項とは、当連結会計年度の連結財務諸表の監査において、監査人が職業的専門家として特に重要であると判断した事項である。監査上の主要な検討事項は、連結財務諸表全体に対する監査の実施過程及び監査意見の形成において対応した事項であり、当監査法人は、当該事項に対して個別に意見を表明するものではない。

責任準備金の計算の正確性及び積立額の十分性	
監査上の主要な検討事項の内容及び決定理由	監査上の対応
<p>当連結会計年度の連結貸借対照表において、責任準備金59,397,720百万円が計上されており、負債の部合計の88.2%に相当する重要な割合を占めている。</p> <p>注記事項(連結財務諸表作成のための基本となる重要な事項)の「4. 会計方針に関する事項(9) 責任準備金の積立方法」に記載のとおり、保険契約に基づく将来における債務の履行に備えるため、責任準備金を積み立てている。</p> <p>保険会社の負債の大部分を占める責任準備金は、保険業法等に基づき、金融庁に認可を受けた算出方法書により毎決算期に積み立てが要求されている。また、保険業法等により、保険会社は責任準備金に積立不足が生じていないかの検証が求められ、責任準備金の積み増しを行うことが必要となる場合がある。</p> <p>責任準備金は、将来の長期間にわたり発生するキャッシュ・フローについて計算前提(予定死亡率・予定利率・予定事業費率等)において計算される。金融庁に認可を受けた算出方法書に基づく責任準備金の計算式は複雑であり、保険数理に関する高度な専門性が必要となる。また、株式会社かんぽ生命保険は責任準備金に積立不足が生じていないかを検証するために、保険業法等により、保険計理人による将来収支分析が求められているが、当該分析においては今後の保険商品の販売水準、保険金等支払額、資産運用収益、事業費などの将来キャッシュ・フロー等の見積りに重要な判断が必要となるとともに、保険数理に関する高度な専門性が必要となる。</p> <p>以上から、当監査法人は、責任準備金の計算の正確性及び積立額の十分性が、当連結会計年度の連結財務諸表監査において特に重要であり、「監査上の主要な検討事項」の一つに該当すると判断した。</p>	<p>当監査法人は、責任準備金の計算の正確性及び積立額の十分性を検討するため、当監査法人内の保険数理の専門家及びITシステムの専門家を関与させ、主に以下の監査手続を実施した。</p> <p>(1) 内部統制の評価</p> <p>責任準備金の計算の正確性及び積立額の十分性に関連するプロセスについて、内部統制の整備及び運用状況の有効性を評価した。評価にあたっては、特に以下に焦点を当てて評価を実施した。</p> <ul style="list-style-type: none"> ・責任準備金計算システムにより、責任準備金を正確に計算するシステム統制が有効に機能していること ・保険数理関連部門において、全ての保険契約に対して責任準備金が網羅的に計上されていることを確認していること ・保険数理関連部門において、責任準備金の計算の正確性について、サンプル抽出による再計算による検証及び決算用の責任準備金計算システム以外のシステムにより計算された責任準備金計上額との整合性の検証を実施していること ・経営者が、責任準備金の積立額の十分性を確認するために、保険計理人の意見書についての報告を受けていること <p>(2) 責任準備金の計算の正確性に関する検討</p> <ul style="list-style-type: none"> ・当連結会計年度に責任準備金料率が改定された既存の保険商品の責任準備金について、金融庁に認可を受けた算出方法書に従い正確に計算されていることを再計算により確認した。 ・過年度からの責任準備金の増減と当連結会計年度の保険料、保険金、事業費等との整合性を確認した。 <p>(3) 責任準備金の積立額の十分性に関する検討</p> <ul style="list-style-type: none"> ・責任準備金の積立額の十分性を検討するために、将来収支分析が、関連する法令及び「生命保険会社の保険計理人の実務基準」(公益社団法人 日本アクチュアリー会)に基づいて適切に行われていることを確認し、過年度の計算結果と比較した。 ・保険計理人の意見書及び附属報告書等について保険計理人の意見を踏まえて内容を検討し、保険計理人に対し質問した。

繰延税金資産の回収可能性に関する判断の合理性	
監査上の主要な検討事項の内容及び決定理由	監査上の対応
<p>当連結会計年度の連結貸借対照表において、計上されている繰延税金資産は904,135百万円であり、注記事項(税効果会計関係)に記載のとおり、繰延税金負債との相殺前の金額は1,336,093百万円である。その大部分が責任準備金(1,011,450百万円)及び価格変動準備金(223,044百万円)に係るものである。</p> <p>繰延税金資産は、将来減算一時差異のうち将来にわたり税金負担額を軽減することが認められる範囲内で認識する。繰延税金資産の計上額は、「繰延税金資産の回収可能性に関する適用指針」(企業会計基準委員会 企業会計基準適用指針第26号)に基づく企業の分類の妥当性及び将来の課税所得の見積りに依存する。</p> <p>注記事項(税効果会計関係)に記載のとおり、株式会社かんば生命保険は、責任準備金及び価格変動準備金に係る繰延税金資産について、将来の長期にわたり発生する課税所得により税金負担額を軽減する効果を有するものとして回収可能性があると判断している。将来の課税所得の見積りは、経営者が作成した経営計画を基礎として行われるが、当該見積りには、今後の保険商品の販売水準、保険金等支払額、資産運用収益や事業費見込みといった主要な仮定に対する重要な判断を伴う。</p> <p>以上から、当監査法人は、繰延税金資産の回収可能性に関する判断の合理性が、当連結会計年度の連結財務諸表監査において特に重要であり、「監査上の主要な検討事項」の一つに該当すると判断した。</p>	<p>当監査法人は、繰延税金資産の回収可能性に関する判断の合理性を検討するため、主に以下の監査手続を実施した。</p> <p>(1) 内部統制の評価 経営計画の策定を含む、将来の課税所得の見積りに係る内部統制の整備及び運用状況の有効性を評価した。</p> <p>(2) 企業の分類についての検討 「繰延税金資産の回収可能性に関する適用指針」に基づく企業の分類の妥当性、特に、近い将来に経営環境に著しい変化が見込まれるかどうかを検討した。</p> <p>(3) 将来の課税所得の見積りの合理性及び実現可能性についての検討 ・将来の課税所得の見積りの基礎となる経営計画の前提を理解するため、経営者及び関連部署の担当者に対し質問した。 ・過年度における将来の課税所得の見積りと実績を比較した。 ・将来の課税所得の見積りと経営計画の整合性を確認した。</p>

連結財務諸表に対する経営者及び監査委員会の責任

経営者の責任は、我が国において一般に公正妥当と認められる企業会計の基準に準拠して連結財務諸表を作成し適正に表示することにある。これには、不正又は誤謬による重要な虚偽表示のない連結財務諸表を作成し適正に表示するために経営者が必要と判断した内部統制を整備及び運用することが含まれる。

連結財務諸表を作成するに当たり、経営者は、継続企業の前提に基づき連結財務諸表を作成することが適切であるかどうかを評価し、我が国において一般に公正妥当と認められる企業会計の基準に基づいて継続企業に関する事項を開示する必要がある場合には当該事項を開示する責任がある。

監査委員会の責任は、財務報告プロセスの整備及び運用における執行役及び取締役の職務の執行を監視することにある。

連結財務諸表監査における監査人の責任

監査人の責任は、監査人が実施した監査に基づいて、全体としての連結財務諸表に不正又は誤謬による重要な虚偽表示がないかどうかについて合理的な保証を得て、監査報告書において独立の立場から連結財務諸表に対する意見を表明することにある。虚偽表示は、不正又は誤謬により発生する可能性があり、個別に又は集計すると、連結財務諸表の利用者の意思決定に影響を与えると合理的に見込まれる場合に、重要性があると判断される。

監査人は、我が国において一般に公正妥当と認められる監査の基準に従って、監査の過程を通じて、職業的専門家としての判断を行い、職業的懐疑心を保持して以下を実施する。

- ・不正又は誤謬による重要な虚偽表示リスクを識別し、評価する。また、重要な虚偽表示リスクに対応した監査手続を立案し、実施する。監査手続の選択及び適用は監査人の判断による。さらに、意見表明の基礎となる十分かつ適切な監査証拠を入手する。
- ・連結財務諸表監査の目的は、内部統制の有効性について意見表明するためのものではないが、監査人は、リスク評価の実施に際して、状況に応じた適切な監査手続を立案するために、監査に関連する内部統制を検討する。
- ・経営者が採用した会計方針及びその適用方法の適切性、並びに経営者によって行われた会計上の見積りの合理性及び関連する注記事項の妥当性を評価する。
- ・経営者が継続企業を前提として連結財務諸表を作成することが適切であるかどうか、また、入手した監査証拠に基づき、継続企業の前提に重要な疑義を生じさせるような事象又は状況に関して重要な不確実性が認められるかどうか結論付ける。継続企業の前提に関する重要な不確実性が認められる場合は、監査報告書において連結財務諸表の注記事項に注意を喚起すること、又は重要な不確実性に関する連結財務諸表の注記事項が適切でない場合は、連結財務諸表に対して除外事項付意見を表明することが求められている。監査人の結論は、監査報告書日までに入手した監査証拠に基づいているが、将来の事象や状況により、企業は継続企業として存続できなくなる可能性がある。
- ・連結財務諸表の表示及び注記事項が、我が国において一般に公正妥当と認められる企業会計の基準に準拠しているかどうかとともに、関連する注記事項を含めた連結財務諸表の表示、構成及び内容、並びに連結財務諸表が基礎となる取引や会計事象を適正に表示しているかどうかを評価する。
- ・連結財務諸表に対する意見を表明するために、会社及び連結子会社の財務情報に関する十分かつ適切な監査証拠を入手する。監査人は、連結財務諸表の監査に関する指示、監督及び実施に関して責任がある。監査人は、単独で監査意見に対して責任を負う。

監査人は、監査委員会に対して、計画した監査の範囲とその実施時期、監査の実施過程で識別した内部統制の重要な不備を含む監査上の重要な発見事項、及び監査の基準で求められているその他の事項について報告を行う。

監査人は、監査委員会に対して、独立性についての我が国における職業倫理に関する規定を遵守したこと、並びに監査人の独立性に影響を与えると合理的に考えられる事項、及び阻害要因を除去又は軽減するためにセーフガードを講じている場合はその内容について報告を行う。

監査人は、監査委員会と協議した事項のうち、当連結会計年度の連結財務諸表の監査で特に重要であると判断した事項を監査上の主要な検討事項と決定し、監査報告書において記載する。ただし、法令等により当該事項の公表が禁止されている場合や、極めて限定的ではあるが、監査報告書において報告することにより生じる不利益が公共の利益を上回ると合理的に見込まれるため、監査人が報告すべきでないと判断した場合は、当該事項を記載しない。

< 内部統制監査 >

監査意見

当監査法人は、金融商品取引法第193条の2第2項の規定に基づく監査証明を行うため、株式会社かんぽ生命保険の2021年3月31日現在の内部統制報告書について監査を行った。

当監査法人は、株式会社かんぽ生命保険が2021年3月31日現在の財務報告に係る内部統制は有効であると表示した上記の内部統制報告書が、我が国において一般に公正妥当と認められる財務報告に係る内部統制の評価の基準に準拠して、財務報告に係る内部統制の評価結果について、全ての重要な点において適正に表示しているものと認める。

監査意見の根拠

当監査法人は、我が国において一般に公正妥当と認められる財務報告に係る内部統制の監査の基準に準拠して内部統制監査を行った。財務報告に係る内部統制の監査の基準における当監査法人の責任は、「内部統制監査における監査人の責任」に記載されている。当監査法人は、我が国における職業倫理に関する規定に従って、会社及び連結子会社から独立しており、また、監査人としてのその他の倫理上の責任を果たしている。当監査法人は、意見表明の基礎となる十分かつ適切な監査証拠を入手したと判断している。

内部統制報告書に対する経営者及び監査委員会の責任

経営者の責任は、財務報告に係る内部統制を整備及び運用し、我が国において一般に公正妥当と認められる財務報告に係る内部統制の評価の基準に準拠して内部統制報告書を作成し適正に表示することにある。

監査委員会の責任は、財務報告に係る内部統制の整備及び運用状況を監視、検証することにある。

なお、財務報告に係る内部統制により財務報告の虚偽の記載を完全には防止又は発見することができない可能性がある。

内部統制監査における監査人の責任

監査人の責任は、監査人が実施した内部統制監査に基づいて、内部統制報告書に重要な虚偽表示がないかどうかについて合理的な保証を得て、内部統制監査報告書において独立の立場から内部統制報告書に対する意見を表明することにある。

監査人は、我が国において一般に公正妥当と認められる財務報告に係る内部統制の監査の基準に従って、監査の過程を通じて、職業的専門家としての判断を行い、職業的懐疑心を保持して以下を実施する。

- ・内部統制報告書における財務報告に係る内部統制の評価結果について監査証拠を入手するための監査手続を実施する。内部統制監査の監査手続は、監査人の判断により、財務報告の信頼性に及ぼす影響の重要性に基づいて選択及び適用される。
- ・財務報告に係る内部統制の評価範囲、評価手続及び評価結果について経営者が行った記載を含め、全体としての内部統制報告書の表示を検討する。
- ・内部統制報告書における財務報告に係る内部統制の評価結果に関する十分かつ適切な監査証拠を入手する。監査人は、内部統制報告書の監査に関する指示、監督及び実施に関して責任がある。監査人は、単独で監査意見に対して責任を負う。

監査人は、監査委員会に対して、計画した内部統制監査の範囲とその実施時期、内部統制監査の実施結果、識別した内部統制の開示すべき重要な不備、その是正結果、及び内部統制の監査の基準で求められているその他の事項について報告を行う。

監査人は、監査委員会に対して、独立性についての我が国における職業倫理に関する規定を遵守したこと、並びに監査人の独立性に影響を与えると合理的に考えられる事項、及び阻害要因を除去又は軽減するためにセーフガードを講じている場合はその内容について報告を行う。

利害関係

会社及び連結子会社と当監査法人又は業務執行社員との間には、公認会計士法の規定により記載すべき利害関係はない。

以 上

-
- (注) 1. 上記は監査報告書の原本に記載された事項を電子化したものであり、その原本は当社(有価証券報告書提出会社)が別途保管しております。
2. XBRLデータは監査の対象には含まれていません。

独立監査人の監査報告書

2021年 6月18日

株式会社かんぽ生命保険
取締役会 御中

有限責任 あずさ監査法人

東京事務所

指定有限責任社員
業務執行社員 公認会計士 辰 巳 幸 久

指定有限責任社員
業務執行社員 公認会計士 菅 野 雅 子

指定有限責任社員
業務執行社員 公認会計士 佐 藤 栄 裕

監査意見

当監査法人は、金融商品取引法第193条の2第1項の規定に基づく監査証明を行うため、「経理の状況」に掲げられている株式会社かんぽ生命保険の2020年4月1日から2021年3月31日までの第15期事業年度の財務諸表、すなわち、貸借対照表、損益計算書、株主資本等変動計算書、重要な会計方針、その他の注記及び附属明細表について監査を行った。

当監査法人は、上記の財務諸表が、我が国において一般に公正妥当と認められる企業会計の基準に準拠して、株式会社かんぽ生命保険の2021年3月31日現在の財政状態及び同日をもって終了する事業年度の経営成績を、全ての重要な点において適正に表示しているものと認める。

監査意見の根拠

当監査法人は、我が国において一般に公正妥当と認められる監査の基準に準拠して監査を行った。監査の基準における当監査法人の責任は、「財務諸表監査における監査人の責任」に記載されている。当監査法人は、我が国における職業倫理に関する規定に従って、会社から独立しており、また、監査人としてのその他の倫理上の責任を果たしている。当監査法人は、意見表明の基礎となる十分かつ適切な監査証拠を入手したと判断している。

監査上の主要な検討事項

監査上の主要な検討事項とは、当事業年度の財務諸表の監査において、監査人が職業的専門家として特に重要であると判断した事項である。監査上の主要な検討事項は、財務諸表全体に対する監査の実施過程及び監査意見の形成において対応した事項であり、当監査法人は、当該事項に対して個別に意見を表明するものではない。

責任準備金の計算の正確性及び積立額の十分性

財務諸表の監査報告書に記載すべき監査上の主要な検討事項「責任準備金の計算の正確性及び積立額の十分性」は、連結財務諸表の監査報告書に記載されている監査上の主要な検討事項「責任準備金の計算の正確性及び積立額の十分性」と実質的に同一の内容である。このため、財務諸表の監査報告書ではこれに関する記載を省略する。

繰延税金資産の回収可能性に関する判断の合理性

財務諸表の監査報告書に記載すべき監査上の主要な検討事項「繰延税金資産の回収可能性に関する判断の合理性」は、連結財務諸表の監査報告書に記載されている監査上の主要な検討事項「繰延税金資産の回収可能性に関する判断の合理性」と実質的に同一の内容である。このため、財務諸表の監査報告書ではこれに関する記載を省略する。

財務諸表に対する経営者及び監査委員会の責任

経営者の責任は、我が国において一般に公正妥当と認められる企業会計の基準に準拠して財務諸表を作成し適正に表示することにある。これには、不正又は誤謬による重要な虚偽表示のない財務諸表を作成し適正に表示するために経営者が必要と判断した内部統制を整備及び運用することが含まれる。

財務諸表を作成するに当たり、経営者は、継続企業の前提に基づき財務諸表を作成することが適切であるかどうかを評価し、我が国において一般に公正妥当と認められる企業会計の基準に基づいて継続企業に関する事項を開示する必要がある場合には当該事項を開示する責任がある。

監査委員会の責任は、財務報告プロセスの整備及び運用における執行役及び取締役の職務の執行を監視することにある。

財務諸表監査における監査人の責任

監査人の責任は、監査人が実施した監査に基づいて、全体としての財務諸表に不正又は誤謬による重要な虚偽表示がないかどうかについて合理的な保証を得て、監査報告書において独立の立場から財務諸表に対する意見を表明することにある。虚偽表示は、不正又は誤謬により発生する可能性があり、個別に又は集計すると、財務諸表の利用者の意思決定に影響を与えると合理的に見込まれる場合に、重要性があると判断される。

監査人は、我が国において一般に公正妥当と認められる監査の基準に従って、監査の過程を通じて、職業的専門家としての判断を行い、職業的懐疑心を保持して以下を実施する。

- ・不正又は誤謬による重要な虚偽表示リスクを識別し、評価する。また、重要な虚偽表示リスクに対応した監査手続を立案し、実施する。監査手続の選択及び適用は監査人の判断による。さらに、意見表明の基礎となる十分かつ適切な監査証拠を入手する。
- ・財務諸表監査の目的は、内部統制の有効性について意見表明するためのものではないが、監査人は、リスク評価の実施に際して、状況に応じた適切な監査手続を立案するために、監査に関連する内部統制を検討する。
- ・経営者が採用した会計方針及びその適用方法の適切性、並びに経営者によって行われた会計上の見積りの合理性及び関連する注記事項の妥当性を評価する。
- ・経営者が継続企業を前提として財務諸表を作成することが適切であるかどうか、また、入手した監査証拠に基づき、継続企業の前提に重要な疑義を生じさせるような事象又は状況に関して重要な不確実性が認められるかどうか結論付ける。継続企業の前提に関する重要な不確実性が認められる場合は、監査報告書において財務諸表の注記事項に注意を喚起すること、又は重要な不確実性に関する財務諸表の注記事項が適切でない場合は、財務諸表に対して除外事項付意見を表明することが求められている。監査人の結論は、監査報告書日までに入手した監査証拠に基づいているが、将来の事象や状況により、企業は継続企業として存続できなくなる可能性がある。
- ・財務諸表の表示及び注記事項が、我が国において一般に公正妥当と認められる企業会計の基準に準拠しているかどうかとともに、関連する注記事項を含めた財務諸表の表示、構成及び内容、並びに財務諸表が基礎となる取引や会計事象を適正に表示しているかどうかを評価する。

監査人は、監査委員会に対して、計画した監査の範囲とその実施時期、監査の実施過程で識別した内部統制の重要な不備を含む監査上の重要な発見事項、及び監査の基準で求められているその他の事項について報告を行う。

監査人は、監査委員会に対して、独立性についての我が国における職業倫理に関する規定を遵守したこと、並びに監査人の独立性に影響を与えると合理的に考えられる事項、及び阻害要因を除去又は軽減するためにセーフガードを講じている場合はその内容について報告を行う。

監査人は、監査委員会と協議した事項のうち、当事業年度の財務諸表の監査で特に重要であると判断した事項を監査上の主要な検討事項と決定し、監査報告書において記載する。ただし、法令等により当該事項の公表が禁止されている場合や、極めて限定的ではあるが、監査報告書において報告することにより生じる不利益が公共の利益を上回ると合理的に見込まれるため、監査人が報告すべきでないと判断した場合は、当該事項を記載しない。

利害関係

会社と当監査法人又は業務執行社員との間には、公認会計士法の規定により記載すべき利害関係はない。

以 上

-
- (注) 1. 上記は監査報告書の原本に記載された事項を電子化したものであり、その原本は当社(有価証券報告書提出会社)が別途保管しております。
2. XBRLデータは監査の対象には含まれていません。