

【表紙】

【提出書類】	有価証券報告書
【根拠条文】	金融商品取引法第24条第1項
【提出先】	関東財務局長
【提出日】	2020年6月26日
【事業年度】	第46期（自 2019年4月1日 至 2020年3月31日）
【会社名】	株式会社王将フードサービス
【英訳名】	OHSO FOOD SERVICE CORP.
【代表者の役職氏名】	代表取締役社長 渡邊 直人
【本店の所在の場所】	京都市山科区西野山射庭ノ上町294番地の1 (上記は、登記上の本店所在地であり、本社事務は、下記の最寄りの連絡場所で行っております。)
【電話番号】	-
【事務連絡者氏名】	-
【最寄りの連絡場所】	京都市山科区西野山射庭ノ上町237番地
【電話番号】	075(592)1411(代表)
【事務連絡者氏名】	執行役員 経理・財務本部長 稲垣 雅弘
【縦覧に供する場所】	株式会社東京証券取引所 (東京都中央区日本橋兜町2番1号)

第一部【企業情報】

第1【企業の概況】

1【主要な経営指標等の推移】

(1) 連結経営指標等

回次	第42期	第43期	第44期	第45期	第46期
決算年月	2016年3月	2017年3月	2018年3月	2019年3月	2020年3月
売上高 (百万円)	-	-	78,117	81,638	85,571
経常利益 (百万円)	-	-	5,780	7,310	8,084
親会社株主に帰属する 当期純利益 (百万円)	-	-	3,652	4,189	5,311
包括利益 (百万円)	-	-	4,538	2,739	5,641
純資産額 (百万円)	-	-	46,122	46,872	50,305
総資産額 (百万円)	-	-	65,102	63,950	67,538
1株当たり純資産額 (円)	-	-	2,463.47	2,498.83	2,680.94
1株当たり当期純利益 (円)	-	-	195.07	223.62	283.10
潜在株式調整後 1株当たり当期純利益 (円)	-	-	-	-	-
自己資本比率 (%)	-	-	70.8	73.3	74.5
自己資本利益率 (%)	-	-	8.1	9.0	10.9
株価収益率 (倍)	-	-	26.9	31.3	20.4
営業活動による キャッシュ・フロー (百万円)	-	-	6,641	8,783	7,736
投資活動による キャッシュ・フロー (百万円)	-	-	1,919	1,595	2,150
財務活動による キャッシュ・フロー (百万円)	-	-	4,084	5,557	2,585
現金及び現金同等物 の期末残高 (百万円)	-	-	12,496	14,118	17,117
従業員数 (名)	- (-)	- (-)	2,203 (6,198)	2,209 (6,359)	2,241 (6,518)

(注) 1 売上高には、消費税等は含まれておりません。

2 従業員数の(外書)は、パートタイマー(1日8時間勤務として計算した期中平均人数)等の臨時従業員数を記載しております。

3 第44期、第45期及び第46期の潜在株式調整後1株当たり当期純利益については、潜在株式が存在しないため記載しておりません。

4 第42期及び第43期は連結財務諸表を作成しておりませんので、連結会計年度に係る主要な経営指標等の推移については記載しておりません。

(2) 提出会社の経営指標等

回次	第42期	第43期	第44期	第45期	第46期
決算年月	2016年 3月	2017年 3月	2018年 3月	2019年 3月	2020年 3月
売上高 (百万円)	75,317	75,078	77,934	81,416	85,277
経常利益 (百万円)	6,544	5,801	5,786	7,335	8,157
当期純利益 (百万円)	4,068	3,839	3,658	4,213	5,385
持分法を適用した場合の 投資利益 (百万円)	-	-	-	-	-
資本金 (百万円)	8,166	8,166	8,166	8,166	8,166
発行済株式総数 (千株)	23,286	23,286	23,286	23,286	23,286
純資産額 (百万円)	43,936	43,832	46,068	46,872	50,535
総資産額 (百万円)	62,014	64,727	65,021	63,932	67,733
1株当たり純資産額 (円)	2,289.99	2,341.11	2,460.60	2,498.84	2,693.21
1株当たり配当額 (内1株当たり 中間配当額) (円)	125.00 (60.00)	120.00 (60.00)	120.00 (60.00)	120.00 (60.00)	120.00 (60.00)
1株当たり当期純利益 (円)	211.39	203.92	195.39	224.92	287.04
潜在株式調整後 1株当たり当期純利益 (円)	-	-	-	-	-
自己資本比率 (%)	70.8	67.7	70.9	73.3	74.6
自己資本利益率 (%)	9.4	8.7	8.1	9.1	11.1
株価収益率 (倍)	16.3	20.2	26.9	31.2	20.1
配当性向 (%)	59.1	58.8	61.4	53.4	41.8
営業活動による キャッシュ・フロー (百万円)	5,770	8,551	-	-	-
投資活動による キャッシュ・フロー (百万円)	7,330	2,527	-	-	-
財務活動による キャッシュ・フロー (百万円)	5,957	1,588	-	-	-
現金及び現金同等物 の期末残高 (百万円)	7,306	11,741	-	-	-
従業員数 (名)	2,000 (6,154)	2,158 (5,979)	2,177 (6,151)	2,173 (6,319)	2,196 (6,335)
株主総利回り (比較指標：配当込み TOPIX) (%)	83.5 (89.2)	101.8 (102.3)	131.3 (118.5)	174.9 (112.5)	149.0 (101.8)
最高株価 (円)	4,355	4,465	5,510	8,050	7,370
最低株価 (円)	3,340	3,295	4,055	5,190	4,670

(注) 1 売上高には、消費税等は含まれておりません。

2 従業員数の(外書)は、パートタイマー(1日8時間勤務として計算した期中平均人数)等の臨時従業員数を記載しております。

3 第42期及び第43期の持分法を適用した場合の投資利益については、持分法を適用する関連会社がないため、記載しておりません。

4 潜在株式調整後1株当たり当期純利益については、潜在株式が存在しないため記載しておりません。

5 第44期、第45期及び第46期は連結財務諸表を作成しておりますので、持分法を適用した場合の投資利益、営業活動によるキャッシュ・フロー、投資活動によるキャッシュ・フロー、財務活動によるキャッシュ・フロー並びに現金及び現金同等物の期末残高については記載しておりません。

- 6 第42期の1株当たり配当額125円には、東松山工場竣工記念配当5円を含んでおります。
- 7 最高株価及び最低株価は東京証券取引所（市場第一部）におけるものであります。

2【沿革】

年月	概要
1967年12月24日	京都四条大宮に王将1号店を開店以降、京都市内を中心に店舗展開。
1974年7月	京都市東山区山科（現京都市山科区）に資本金5百万円をもって「株式会社王将チェーン（現株式会社王将フードサービス）」を餃子の王将直営店15店舗、フランチャイズ加盟店（以下FC店という。）3店舗を個人営業組織より受け継ぎ設立。 「早く、うまく、安く」を営業方針に掲げ、食材の品質と鮮度にこだわりながら店舗での手作り調理による大衆中華料理店の展開を図る。
1977年8月	ロードサイド（幹線道路沿い）立地型店舗として初となる「城南宮店」を出店。
1977年9月	京都市山科区西野山射庭ノ上町294番地の1に本店を移転。
1978年5月	直営店35店舗、FC店15店舗の合計50店舗のチェーン店となる。
1978年12月	東京都新宿区に関東地区での直営1号店（新宿店）を出店。
1979年2月	東京都新宿区に東京支店（現東京事務所）を開設。
1979年7月	名古屋市瑞穂区に東海地区での直営1号店（新瑞橋店）を出店。
1980年5月	直営店81店舗、FC店67店舗の合計148店舗のチェーン店となる。
1980年7月	「株式会社餃子の王将チェーン」に商号変更。
1980年9月	福岡市中央区に九州支店を開設。
1980年10月	千葉県船橋市に船橋工場を設置。
1980年11月	福岡市早良区に九州地区での直営1号店（西新店）を出店。
1981年4月	福岡市東区に九州工場を設置。同所に九州支店を移転。
1981年5月	直営店101店舗、FC店103店舗の合計204店舗のチェーン店となる。
1985年5月	直営店146店舗、FC店157店舗の合計303店舗のチェーン店となる。
1985年12月	王将食品株式会社、株式会社王将商事、株式会社ビーピーエーシステム餃子館の3社を吸収合併。
1987年1月	大阪府豊中市にすし専門店豊中寿し店を出店し、和食部門に進出。
1990年2月	京都府久世郡久御山町に久御山工場を設置。
1990年12月	「株式会社王将フードサービス」に商号変更。
1993年3月	当社株式を店頭売買銘柄として日本証券業協会に登録。
1994年9月	直営店175店舗、FC店225店舗の合計400店舗のチェーン店となる。
1995年1月	大阪証券取引所（市場第二部）及び京都証券取引所に上場。
1995年5月	嵯峨嵐山 天龍寺境内に供養塔建立。
1995年8月	当社100%出資の子会社、株式会社キングランドを設立。
1996年10月	久御山工場の増設に伴い、城南宮工場を閉鎖。
2000年6月	東京都千代田区に東京地区本部（現東京事務所）を移転。
2000年10月	第1回「ぎょうざ倶楽部」会員募集を開始。
2004年4月	主要新聞各紙への掲載による月替り全店フェアを開始。
2005年1月	株式会社キングランド100%出資の子会社として中国遼寧省に大連餃子の王将餐飲有限公司（王将餃子（大連）餐飲有限公司）を設立。
2005年7月	中国遼寧省に大連餃子の王将餐飲有限公司（王将餃子（大連）餐飲有限公司）による国外での直営1号店（開発区店）を出店。
2005年12月	子会社、株式会社キングランドを解散。
2006年3月	大阪証券取引所（市場第一部）に上場。
2007年7月	国内500店舗の出店達成。直営店318店舗、FC店182店舗のチェーン店となる。
2008年3月	「ISO9001」認証。（久御山工場）
2009年10月	農林水産大臣、環境大臣よりリサイクルループ（再生利用事業計画）の認可を受ける。
2009年12月	仙台市青葉区に東北地区での直営1号店（仙台一番町店）を出店。
2010年3月	「ISO9001」認証。（九州工場） 食品リサイクル推進環境大臣賞を受賞。 環境マネジメントシステム「KES」を認証。
2010年9月	高速道路サービスエリア内への初出店となる「EXPASA多賀店」を出店。
2011年7月	国内600店舗の出店達成。直営店394店舗、FC店206店舗のチェーン店となる。

年月	概要
2011年12月	札幌市手稲区に札幌工場を設置。
	札幌市中央区に北海道地区での直営1号店(すすきの店)を出店。
2012年3月	ショッピングセンターのフードコート内への初出店となる「アリオ川口フードコート店」を出店。
	「ISO9001」認証。(船橋工場)
2012年9月	百貨店内への初出店となる「上大岡京急店」を出店。
2013年7月	東京証券取引所(市場第一部)へ移行。
2013年11月	「JPX日経インデックス400」の選定銘柄となる。
2013年12月19日	前代表取締役社長大東隆行氏逝去、臨時取締役会にて後任に渡邊直人を選定。
2014年3月	春闘組合要求額4倍の1万円ベースアップ回答。
2014年6月	人事制度を刷新。
2014年8月	取締役ジョブローテーション実施。
2014年10月	餃子の主要食材国産化、麺の小麦粉国産化。
	属人的組織を脱却し情報型組織へと改編。
	子会社、王将餃子(大連)餐飲有限公司解散決定。
2014年12月	2013年9月の京都府大雨災害への寄付に対し、紺綬褒章を受章。
2015年1月	執行役員制度導入決定。
	経営理念を刷新。
2015年2月	国内700店舗の出店達成。直営店469店舗、FC店231店舗のチェーン店となる。
2015年3月	2年連続となるベースアップ回答。
2015年10月	一般社団法人日本経済団体連合会(経団連)入会。
	新たな雇用形態としてパートタイマーからの地域限定・短時間正社員化を導入。
2015年12月	当社のコーポレート・ガバナンスの評価・検証のため第三者委員会を設置。
	(2016年3月調査報告書受領)
2016年2月	埼玉県東松山市に東松山工場を設置。
2016年3月	子会社、王将餃子(大連)餐飲有限公司を清算結了。
	女性向け新概念店「GYOZA OHSHO」を烏丸御池(京都市中京区)にオープン。
	3年連続となるベースアップ回答。
2017年1月	当社100%出資の子会社として台湾台北市に、王将餐飲服務股份有限公司を設立。
2017年2月	当社100%出資の特例子会社、株式会社王将ハートフルを設立。
2017年4月	台湾1号店(高雄漢神巨蛋店)を高雄漢神アリーナショッピングプラザに出店。
2017年9月	株主優待制度を拡充。
2017年11月	シェアリングデリバリーのテスト運用を開始。
2017年12月24日	創業50周年を迎える。
2018年3月	公式スマートフォンアプリ「餃子の王将アプリ」をリリース。
2018年4月	人事・評価制度の改定。等級定義と期待役割を明確化。
2018年9月	株式会社王将ハートフルが京都府より「京都はあとふる企業(京都府障害者雇用推進企業)」として認証を受ける。
2018年12月	当社社員へ50周年を記念して、譲渡制限付株式を付与。
2019年3月	GYOZA OHSHOの東京初出店となる「GYOZA OHSHO 有楽町国際フォーラム口店」を出店。
2019年4月	台北市へ初出店となる「台北統一時代店(台湾3号店)」を出店。
2019年5月	事前予約と事前決済が可能なEPARKテイクアウトを直営全店へ導入。
2019年6月	人事・評価制度改定に伴う賃金制度の改定。
	餃子の王将初の全席スタンディングスタイルの新業態店舗「餃子の王将Expressアトレ秋葉原店」を出店。
	取締役(社外取締役除く。)に対し、譲渡制限付株式報酬制度を導入。
2019年7月	にんにくゼロ餃子を進化させて「にんにくゼロ生姜餃子」の販売を開始。
2019年10月	クレジットカード・電子マネーによるキャッシュレス化を直営全店へ導入。
2020年1月	デリバリーサービス導入店舗を74店舗に拡大。
2020年3月	新しい容器を使ったお持ち帰り商品シリーズ「餃子の王将レンチンシリーズ」の販売を開始。
	直営店523店舗(うち海外3店舗)、FC店214店舗の合計737店舗のチェーン店となる。

3【事業の内容】

当社グループは、当社及び連結子会社である王将餐飲服務股份有限公司、株式会社王将ハートフルから構成され、中華料理を主体にした直営レストランチェーンの運営及びフランチャイズ加盟店等への中華食材等の販売を目的とした中華事業を行っております。

上記の事項を事業系統図により示すと、次のとおりであります。

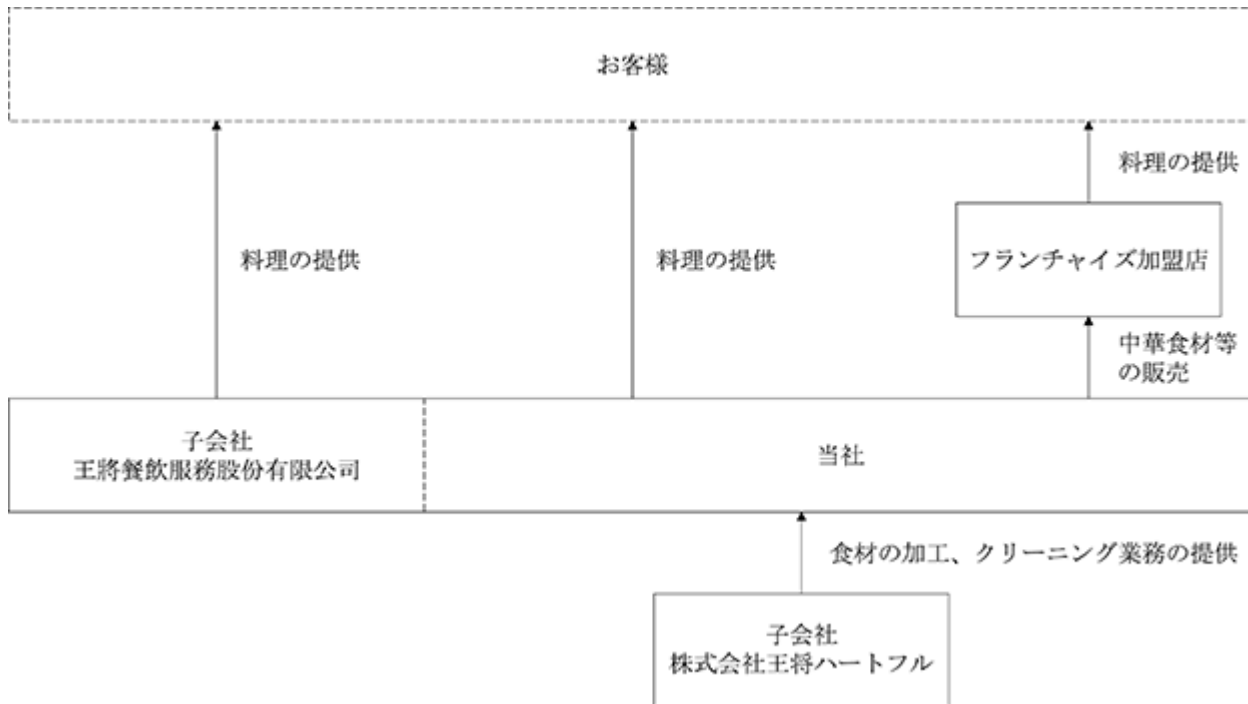

4【関係会社の状況】

名称	住所	資本金又は出資金 (百万円)	主要な事業の内容	議決権の所有 (又は被所有)割合 (%)	役員の兼任 (名)	営業上の取引
(連結子会社) 王将餐飲服務股份有限公司 (注)1, 2	台湾台北市	288 (75百万 新台幣ドル)	中華料理を主体にしたレストランの運営	100	兼任 4	-
株式会社王将ハートフル (注)1, 2	京都市山科区	30	食材の加工 クリーニング業務	100	兼任 4	当社の工場内で設備等を賃借し、 食材の加工等を行っております。

(注)1 特定子会社に該当しません。

2 有価証券届出書又は有価証券報告書の提出は行っていません。

5【従業員の状況】

(1) 連結会社の状況

2020年3月31日現在

区分	従業員数(名)
店舗	1,955 (6,091)
工場	133 (378)
本社スタッフ等	153 (49)
合計	2,241 (6,518)

- (注) 1 従業員数は就業人員数であります。
 2 従業員数欄の(外書)はパートタイマー(1日8時間勤務として計算した期中平均人員)等の臨時従業員数であります。
 3 従業員のうち王将餐飲服務股份有限公司、株式会社王将ハートフルの従業員数については、2019年12月31日現在の従業員数を記載しております。

(2) 提出会社の状況

2020年3月31日現在

従業員数(名)	平均年齢(歳)	平均勤続年数(年)	平均年間給与(千円)
2,196 (6,335)	35.2	10.1	5,345

区分	従業員数(名)
店舗	1,940 (5,947)
工場	109 (363)
本社スタッフ等	147 (25)
合計	2,196 (6,335)

- (注) 1 従業員数は就業人員数であります。
 2 従業員数欄の(外書)はパートタイマー(1日8時間勤務として計算した期中平均人員)等の臨時従業員数であります。
 3 平均年間給与は、賞与及び基準外賃金を含んでおります。

(3) 労働組合の状況

当社グループの労働組合は、提出会社に1995年6月8日に結成されたU A ゼンセンに属するU A ゼンセン餃子の王将ユニオンがあります。

なお、労使関係については円滑な関係にあり、特記すべき事項はありません。

第2【事業の状況】

1【経営方針、経営環境及び対処すべき課題等】

文中の将来に関する事項は、当連結会計年度末現在において、当社グループが判断したものであります。

(1) 会社の経営の基本方針

当社は、『快適な食空間、心温まる接客、そして美味しい料理は人々を「幸せ」にします。私たちは、それらを高品質で提供しながら、低価格で実現する努力を行う事によって、より多くの人に「幸せ」を感じてもらおう事を使命とします。』を社会的使命とし、

『お客様から「褒められる店」を創ろう！

その実現に向けた努力こそが私達を成長させ、

私達に幸せをもたらし、社会への貢献につながる原点である。』

を経営理念としており、従業員の「考える」「発言する」「行動する」「反省する」という「自奮自発の精神」を尊重し、従業員の成長と自己実現を図る事により、真のお客様サービスの追求と実践を行ってまいります。

(2) 目標とする経営指標

当社は、原価率の適正な水準やコスト管理に注力しており、収益の基本指標である売上高営業利益率を最も重要な経営指標として採用しております。従前は、売上高営業利益率8%以上を経営の目標とし、中期的な株主還元方針として50%の配当性向を目標としておりましたが、新型コロナウイルスの感染拡大状況に大きく左右されることから、状況に対応した最大限の努力を行ってまいります。

(3) 会社の経営戦略・優先的に対処すべき課題

2021年3月期の最大の課題は、新型コロナウイルスの感染拡大状況による売上変動であると考えております。

それらに対応して、以下の緊急対策を実行し、売上、利益の確保を目指してまいります。

テイクアウトビジネス拡大施策の強化、テイクアウトのみ営業
営業開始時間の前倒し、朝食のテスト導入
大幅な売上低下店舗の一時休業
店舗のスクラップ&ビルド

テイクアウトビジネスに関しましては、従前より強化を図ってきたことが、新型コロナウイルスの感染拡大によるテイクアウト需要の急増に対応できる結果となり、営業時間短縮と自粛による店内売上の減少を一部補完できました。また、テイクアウトのニーズに応えるために、電子レンジでご飯とおかずが一度に温められる新しい容器を使った「餃子の王将 レンチンシリーズ」を開発し販売を開始しました。臨時休校措置を受け、お客様の食事でお困りのご家庭には、期間限定で「お持ち帰り専用お子様弁当」を販売いたしました。今後もテイクアウトをご利用される顧客のニーズに合った商品開発とデリバリー対応店舗の拡大を進めてまいります。

商業施設内の店舗では、館内の来場者数の大幅減少による売上減少が著しい店舗は、一時休業を行い利益の流出を食い止めます。

また、従前より、老朽化及び売上貢献の低かった店舗のスクラップ&ビルドをこの機に思い切って進め1店舗当たりの平均売上の向上を目指してまいります。

そして、上記の緊急対策を実行しながらも、当社のブランド価値を引き上げる戦略である中期経営計画は手を休めること無く着実に推進して参ります。2021年3月期の重点課題は次のとおりです。

[中期経営計画の4つの主要戦略と主な課題]

1. 人材戦略

- ・従業員満足度調査の活用による従業員満足度のさらなる引き上げ
- ・人事制度の正しい運用、表彰制度の進化改善
- ・リーダーとなれる人材の効果的採用
- ・店舗格差の解消
- ・より積極的な接客レベルへの向上

2. 商品戦略

- ・レシピの刷新と調理マニュアルの整備
- ・「王将調理道場」の有効活用による調理技術の高度化

3. 店舗開発戦略

- ・市場分析能力の向上等による店舗開発力の強化
- ・計画的な店舗改装

4. 販促戦略

- ・メディアミックスの変更
- ・キッズ、ヤングなどターゲットを絞った戦術の実施
- ・季節商品、シリーズ商品の開発

以上のとおり、新型コロナウイルス感染拡大に対する対策を適時適切に実行し、この非常時を乗り越えながらも、将来につながる戦略を確実に進めることで、ポストコロナにおける一層の飛躍を目指してまいります。

2【事業等のリスク】

有価証券報告書に記載した事業の状況、経理の状況等に関する事項のうち、経営者が連結会社の財政状態、経営成績及びキャッシュ・フローの状況に重要な影響を与える可能性があるとして認識している主要なリスクは、以下のとおりであります。

なお、文中の将来に関する事項は、当連結会計年度末現在において当社グループが判断したものであります。

(1) 出店戦略について

当社グループは、現在は西日本と比較して出店余地の多い関東地域を中心に新規出店を行っておりますが、出店にあたっては、立地条件や賃借料の水準等に基づく店舗の収益性を重視して決定しております。

したがって、条件に合う出店予定地を確保できない場合、さらに新型コロナウイルス感染症の影響により開店時期が遅れる場合などにより、新規出店数が計画を下回ると、計画どおりの売上利益を確保できないなど、業績に影響を及ぼす可能性があります。

そのため、日々、市場分析能力の向上等により社内の店舗開発力を強化して計画通りの出店を実現するとともに、出店にあたっては建築・設備コスト及びランニングコストを削減して新店の収益力を高めることで、収益悪化のリスク発現可能性の軽減を図っております。

(2) 賃借物件について

当社グループは、土地もしくは建物を賃借して出店するビジネスモデルを基本としているため、賃貸借契約をめぐるトラブルに起因するリスクがあります。具体的には、賃貸人側の事情によって契約が解除されたり更新不能になった場合には、業績好調な店舗であっても当社グループの計画に関わらず閉店を余儀なくされる結果、売上高が減少する可能性があります。また、賃貸人の財政状態が悪化した場合には、当社グループが預け入れている敷金・保証金の回収が困難となる結果、差入保証金の回収不能による損失が発生する可能性があります。

ただし、これらが一時期に集中して起きる可能性は低いため、一部店舗においてリスクが発現しても、当社グループの業績及び財政状態に及ぼす影響は極めて限定的であると判断しております。

対応策としては、賃貸人との日常的なコミュニケーションを重視し、契約更新にあたっては期限から十分余裕のある段階から当社グループの意思を伝えて丁寧な交渉を行い、契約更新のトラブルを回避いたします。また、敷金・保証金の回収に関しては、適宜賃料との相殺を実行するなどのほか、賃貸借契約締結時に返還請求権を登記して保全に努めるなどして、リスク発現可能性の軽減を図っております。

(3) 安全かつ安定的な食材の確保について

食材の産地、当社工場、及び輸送経路に、何らかの事件や事故、災害等による被害が発生した場合や、異常気象、天候不順などにより食材の極端な品薄や価格の上昇があった場合、食材の安定的な確保に問題が生じる可能性があります。

また、豚コレラや鳥インフルエンザ、残留農薬等に代表されるように、使用している食材にその安全性が疑われる問題が生じた場合、需給関係に変動が生じて食材の調達に支障を来す可能性があります。

こうした場合、提供できる料理の制約や仕入価格の上昇が業績に大きな影響を与える可能性があります。食材の調達は常に天候等の自然条件の影響を受け、市況にさらされているため、そのリスクは多少なりとも常時存在していると考えられます。

当社グループにおきましては、上質かつ安定的な国産食材の供給を確保するため、生産者と緊密な連携を実施し、産地を分散する等の工夫を行っており、さらに、産地の巡回、製造委託工場の視察・監査、製品規格書の整備、代替食材選定の検討等を実施し、リスク発現可能性の軽減を図っております。

(4) 自然災害の店舗・工場運営への影響について

当社グループが出店、操業している地域やその周辺地域における大型の台風や地震等の自然災害により、店舗・工場の設備や電気・ガス・水道などのインフラへの損傷、配送やサプライチェーンの分断、また従業員が出勤できない等の事情が発生すると、店舗・工場が正常な運営を継続できなくなる可能性があり、被害が広域で甚大である場合には、営業活動の休止が長期にわたる可能性があります。

近年、大雨や大型台風などの異常気象が毎年発生しており予断を許さない状況であるため、当社グループは社内に組織を横断した大規模災害対策プロジェクトを立ち上げて、本社、工場、店舗ごとの対応策を講じており、リスク発現時の損失の軽減を図っております。

具体的には、店舗・工場の耐震化やITインフラの冗長化等の対策とともに、災害時における従業員の出勤や店舗の営業継続に関する判断基準の作成、従業員の安否確認・連絡網と避難場所の周知等により、お客様と従業員の安全を最優先とし、さらに、食材産地の分散化と被災工場をカバーする生産・供給体制の構築、借入枠の設定による被災時の資金面の手当など、早期に営業再開につなげる態勢作りを行っております。

(5) 消防法、建築基準法等について

当社グループは消防法、建築基準法及び都市計画法等による規制を受けておりますが、店舗内で調理を行う関係上、常時発生しているリスクとして、店舗での不慮の火災発生があります。

リスクが発現し、当社グループ店舗において火災による死傷事故等が発生した場合、当社グループの信用低下とともに、損害賠償請求等により当社グループの業績に影響を及ぼす可能性があります。

そのため、当社グループでは直営全店に自動消火設備を設置するとともに、防火対策についてマニュアルを整備して社員教育を徹底し、とりわけお客様に被害が及ばぬように、年に2回の消防訓練を行うなど、リスク発現可能性の軽減を図っております。また、店舗・工場等の建物・設備に対する火災保険とともに、事業総合賠償責任保険に加入するなど、リスク発現時の損失の補填対応を行っております。

(6) 食品衛生法について

当社グループは食品衛生法による規制を受けているため、飲食提供に際して食品衛生責任者を設置して法令違反のないよう監督を行なう必要があり、営業にあたっては食品衛生法第52条の規定により都道府県知事の許可を受けなくてはなりません。さらに、食品衛生法等の一部を改正する法律（平成30年法律第46号）により、新たに従来の34業種以外の業種に関しての届出制度が創設され、HACCPの制度化も規定されたため、これらに対しても規定に従った運用・監督を行うことが義務付けられております。

また、

- ・食中毒、異物の混入等、健康に影響を及ぼす事故等を起こした場合、若しくはその恐れがある場合
- ・法令若しくは条例によって規定された食品及びその表示、施設内外の清潔保持に係る規格・基準に違反する場合
- ・厚生労働大臣の命令により禁止された食品等を取り扱った場合
- ・業務を行う役員が食品衛生法第52条第2項第1号若しくは第2号に該当した場合
- ・許認可に際して付けられた条件に反した場合
- ・食品衛生法第55条の取消事由に該当した場合

などには、一定期間の営業停止、営業の全部若しくは一部禁止、又は営業許可の取消を命じられることがあります。

上記の法令違反となる事案については、常時存在しているリスクであり、リスクが発現化した場合には、営業停止等の法の処罰はもちろん、食材の廃棄損や営業停止に伴う売上高の減少のみならず、当社グループの社会的信用の低下を招いて企業イメージを大きく損ね、事業活動に重大な影響を及ぼす可能性があります。

そのため、当社グループでは、店舗や工場における食材の管理・取扱い、及び設備機器・従業員等の衛生状態について最大限の注意を払い、定期的に厳格な衛生検査を実施する等の対応を行い、リスクの発現可能性を軽減しております。

店舗においては、営業本部に設けられた営業サポート部衛生管理課のスタッフによる自主衛生チェック・店舗巡回指導の実施、HACCP制度に沿った衛生管理体制の整備、異物混入時のフロー体制の構築、年2回の検体提出（検便）、定期健康診断の実施等、衛生管理体制の強化を図っております。

工場においては、FSSC22000・HACCP・JFS-B規格の取得と継続維持、従業員に対しての食品衛生法及びその他関連法規に関する勉強会・モラル教育の実施、各工場のフードセキュリティ・フードディフェンスの強化、発生時を想定したシミュレーション訓練の実施、製造機器及び資材からの異物混入防止のための危害分析による危害の抽出と危害の排除とメンテナンスカレンダーの運用、さらにBCP（事業継続計画）の策定を行っております。

以上のとおり、当社グループは、食品衛生法に係るリスクを発現させないための徹底した取り組みを全社的に行っております。

(7) 店舗における酒類提供について

当社グループの店舗は未成年者飲酒禁止法及び道路交通法等による規制を受けております。

店舗において、未成年者であることを知っての酒類提供及び車両で来店されていることを知っての酒類提供等が発生した場合、当社グループ及び従業員は法令違反等の罪に問われ、店舗は営業停止処分等を課されるリスクがあり、さらに報道やSNS等での情報拡散により当社グループのブランドイメージが損なわれると、長期的な業績の下振れ要因になる可能性があります。

酒類を提供している店舗において、リスクが顕在化する可能性は常時あることから、当社グループでは酒類を注文されたお客様全員に対し、車両の運転をしないこと、及び未成年者でないことの確認を行っており、毎日の朝・夕礼においてその徹底を図っております。さらに、従業員の飲酒運転防止バッチ着用や啓蒙ポスターの掲示、コンプライアンス研修時の酒類提供に関する確認テストの実施など、常に注意喚起を行ってリスク発現可能性の軽減を図っております。

(8) 法的規制等の強化に関するリスク

当社グループは、上記の法令の他、食品の表示については食品衛生法以外にも食品表示法、不当景品類及び不当表示防止法（景品表示法）等の規制を受け、また、フランチャイズ・チェーン運営に関しては独占禁止法及び中小小売商業振興法等の規制を受けております。その他、環境への意識の高まりを背景に、食品循環資源の再利用等の促進に関する法律（食品リサイクル法）、容器包装に係る分別収集及び再商品化の促進等に関する法律（容器包装

リサイクル法)、エネルギーの使用の合理化に関する法律(省エネ法)等が適用されるなど、様々な法的規制を受けております。

今後、社会環境の変化等により新たな法律の施行や法令の改正等を通じて規制が強化され、対応するための費用が必要となる場合は、当社グループの業績が費用増加による影響を受ける可能性があります。また、新たな法的規制への対応が遅れ違反する事態となれば、当社グループに対する法的な制裁、並びに社会的評価を落とし、大きな経済的損失に発展する可能性があります。

そこで、当社グループでは、公的機関による関係法令に関する説明会やフォーラムへの参加、各省庁のホームページ内の法規制に関連する通達の定期的閲覧、法規制に関する社内勉強会の開催等を通して、関係法令の改正について情報収集に努めており、業務との関連性を常に調査し確認することで、リスク発現可能性の軽減を図っております。

(9) 重要な訴訟事件等について

当社グループは、コンプライアンス体制の構築において、すべての契約について管理できる体制を構築しておりますが、事業を遂行していくうえで、お客様、取引先、フランチャイズ加盟店等利害関係人との間で契約上のトラブルによる紛争になった場合、契約上の責任に加え、訴訟のための時間と費用、訴訟の内容によってはブランドイメージが低下する等で、業績に影響を及ぼす可能性があります。

そのため、商取引においては書面でのやりとりや契約書の締結により曖昧な点をなくして未然防止を図るとともに、利害関係者と十分な意思確認を行うことで、リスク発現可能性の軽減を図っております。

(10) 固定資産の減損会計適用について

当社グループが保有する固定資産を使用している店舗の営業損益に悪化が見られ、回復が見込まれない場合、もしくは不動産の時価が著しく下落した場合には、当該固定資産について減損会計を適用し、減損損失を計上しております。

今後、中食市場との競合、少子高齢化による需要の減退、人手不足等による人件費単価の上昇などの要因に加え、新型コロナウイルス感染拡大の影響で事業環境は悪化しているため、減損損失を計上するリスクが翌期においても相応にあるものと認識しております。また、当該リスクが顕在化するのには営業成績が低調である場合が多いため、減損損失の計上により一時的に損益の悪化に拍車がかかる可能性があります。

そのため、当社グループは、王将大学及び王将調理道場による社員の教育を通じたQSCの向上や、店舗の生産性の引き上げ、販売促進の様々な営業施策の継続的な実施等により、各店舗の収益力を強化し、リスク発現可能性の軽減を図っております。

(11) 人材確保・育成について

少子化を背景として新卒者採用は売り手市場になっており、さらにパートタイマーも需要に対する人手不足が加速するなど、企業にとって労働市場は厳しい状態が続いております。特に当社グループの場合、多彩なメニューの調理技術、オリジナルメニューの考案力、接客技術及び店舗マネジメント力など、社内で求められるスキルを身に付けた人材を育成するには数年を要するため、従業員の計画的な採用及び育成が不可欠です。

従業員の採用と育成が順調に行かずに人的資源の不足を招いた場合、新規出店の鈍化と店舗のQSC低下等を招き、当社グループの業績に多大な影響を及ぼす可能性があります。

そのため、当社グループは、人事本部内に採用活動に特化した業務を行う採用教育部を設置して、WEBを中心とした募集を積極化させるとともに、人事・営業・製造部門が連携したインターンシップ等を活用した採用活動を強力に推進しております。また、研修・教育機関として社内に「王将大学」を設置して店舗運営に必要なスキルとルールのマニュアル化と、各等級の期待役割に応じたスキルを習得させるための一貫した研修体制を構築して、上記のリスク発現可能性の軽減を図っております。

なお、今般の新型コロナウイルス感染症の影響で営業時間を短縮した店舗の従業員は、勤務時間の圧縮を余儀なくされておりますが、店舗が通常の営業時間に復した際には再び労働力の確保が必要になります。そのため、減少した勤務時間に応じた休業補償を会社が実施することで、パートタイマーの離職を防止し人材の確保に努めております。

(12) 個人情報について

当社グループは、事業遂行上、顧客、株主、取引先担当者、従業員、採用応募者、懸賞応募者等、多くの個人情報を取り扱っており、特に「餃子の王将スマホアプリ」のリリースによって顧客のデジタル情報が増加傾向にあります。個人情報に係るリスクは常時存在していると考えられ、不測の事態等により個人情報が外部に漏洩した場合、社会的信用の低下や損害賠償請求による経済的損失が発生して、当社グループの業績に大きな影響を与える可能性があります。そのため、個人情報の社内取扱責任者による監督、アクセス制御、管理・取扱区域の制限等の安全管理措置と個人情報の取扱いについて定めた社内規程を整備し、これを全社的に厳格に運用することでリスク発現可能性を軽減するとともに、事故発生時の危機管理体制を構築して、リスク発現時の損失を最小限とする対策を

図っております。なお、当社グループは基幹データを扱うシステム及び機器を外部と遮断しインターネット接続ができない環境で運用しており、不正アクセスの防止を含めた高度なセキュリティ対策を実施しております。

(13) フランチャイズ・チェーン展開について

当社グループの売上高の1割弱はフランチャイズ加盟店に対する当社工場からの出荷売上であり、フランチャイズ加盟店はフランチャイズ基本契約に基づいて、当社グループの店舗ブランド名で営業を行っております。そのため、一度に多数のフランチャイズ基本契約が解消された場合には当社グループの売上に直接影響を与え、またフランチャイズ加盟店において不祥事や業績悪化による信用不安が発生した場合には当社グループ全体のブランドイメージに影響を与える可能性があります。

こうしたリスクは潜在的には常に存在しているため、当社グループではフランチャイズ加盟店の状況把握とサポートを最重要の対策と位置づけ、フランチャイズ加盟店経営者との最低年2回の面談、財務状況の把握、店舗のQSCチェック、講習会の定期的実施等を行い、リスクの発現可能性の軽減を図っております。

(14) 新型コロナウイルス感染拡大の影響について

一般の新型コロナウイルス感染症は、日本においてはパンデミックには至らず、全都道府県に発出された緊急事態宣言も2020年5月25日には全面解除となり経済活動は再開されつつあるものの、専門家による第二波発生の可能性の指摘や抗ウイルス薬・ワクチンの開発には時間がかかるとの予測もあり、消費者の感染への不安感により消費マインドは改善しておりません。こうした事業環境の悪化により、店舗の営業時間を緊急事態宣言前に戻せても、来店客数が戻るにはまだ時間を要すると思われる、売上変動は予測が難しい状況です。

そのため、今後の当社グループの業績は新型コロナウイルス感染症の動向に大きく左右され、現時点で適正かつ合理的な業績予想を算定するのは困難であると判断しております。

新型コロナウイルス感染症に罹患するリスクに対しては、まずはお客様と従業員の健康と安全を守るため、店舗、本社、及び工場において次のような取り組みを行っております。

店舗においては、全店舗に配布した感染予防ハンドブックにより全従業員が予防策について熟知し、出勤時の検温・体調チェック、従業員のマスク着用と手洗い・アルコール消毒、調理器具・店内各所のアルコール消毒等の徹底とともに、飛沫感染を防ぐ店内環境作りとお客様対応を実施しております。また、三密、飛沫感染を防止する店舗レイアウトの変更も順次進める予定です。

本社においては、本社内でのマスク着用や毎朝の体調管理等に加え、大人数での会議及びイベントの中止・延期、時差出勤やテレワーク・オンライン会議の導入、執務スペースの分散等を実行しております。

工場においては、従来からの最高水準の衛生管理に加えて、上記の取り組みを追加的に実施しております。

このように、お客様と従業員が感染するリスクを徹底して抑え込む努力を行っております。

次に、新型コロナウイルス感染症が収束しないことによる業績の下振れリスクに対しては、三密を避け家庭での食事を希望されるテイクアウト需要の増大に応え、テイクアウト利用時の事前予約・事前決済等の利便性の向上、お持ち帰り弁当「レンチンシリーズ」の新発売、デリバリーサービス対応店舗の202店舗までの拡大等を推進することで、これまで強化してきたテイクアウトのさらなる拡充に取り組んでおり、テイクアウトの好調が業績の下振れリスクを大幅に軽減しております。

「新しい生活様式」への対応を念頭に置き、お客様と従業員の健康と安全を守ることを第一優先にしながら、生活する上で欠かせない「おいしい食」の提供に引き続き努力してまいります。

3【経営者による財政状態、経営成績及びキャッシュ・フローの状況の分析】

当連結会計年度における当社グループ（当社及び連結子会社）の財政状態、経営成績及びキャッシュ・フロー（以下、「経営成績等」という。）の状況の概要並びに経営者の視点による当社グループの経営成績等の状況に関する認識及び分析・検討内容は次のとおりであります。

なお、文中の将来に関する事項は、当連結会計年度末現在において判断したものであります。

(1) 経営成績

当連結会計年度におけるわが国経済は、堅調な設備投資と個人消費により緩やかな回復基調にあったものの、米中貿易摩擦の長期化や英国のEU離脱問題、国内では輸出の落ち込み及び消費増税等によって先行きの経済に対する不透明感が拡がりました。当連結会計年度の終盤においては、世界的な新型コロナウイルスの感染拡大によるインバウンド需要の低迷、経済活動の停滞により景況感はさらに悪化いたしました。

外食業界におきましては、季節メニューの好調やメニュー価格の改定等により客単価は上昇傾向にあり、全体として売上は好調に推移したものの、中食市場との競合、少子高齢化による需要の減退に加え、人手不足等による人件費単価の上昇や消費増税等による事業環境の悪化があり、さらに、当連結会計年度の終盤からは新型コロナウイルス感染拡大の影響が大きなマイナスインパクトを業界全体に与えています。

このような状況下にあります。まず、新型コロナウイルス感染拡大以前からの当社グループの取り組みについてご説明いたします。

ブランド価値を引き上げる経営理念の実現を最重要課題とし4つの主要戦略（人材戦略、商品戦略、店舗開発戦略、販促戦略）と6つのサポート戦略（工場戦略、FC店舗戦略、海外戦略、情報共有促進・社内広報強化、財務体質の強化、組織体制の強化）から成る中期経営計画を推し進めてまいりました。その主な戦略と成果については以下のとおりであります。

積極的な人材教育投資

お客様から褒められる店づくりのため、積極的な人材教育投資を行っております。社内開設した教育部署である「王将大学」では、階層ごとに店舗マネジメントスキルの強化の研修及びマインドの醸成のための合宿研修を実施してまいりました。また、「王将調理道場」では、調理技術認定制度を導入した調理研修により調理技術の向上を促進する事ができました。このように、王将大学と王将調理道場による教育により、個々の社員が成長し、店舗のQSCを着実に向上することができ、店舗の営業体制が強化された事で、2019年の大型のゴールデンウィークを始め、繁忙時にも店舗の混雑とチャンスロスを最小限に抑える事ができるようになりました。

生産性と料理の味の向上

シフト管理の見直し、店舗マネジメント方法の改善等の努力と工夫を行った結果、生産性が向上し人件費の高騰が抑制され利益向上に大きく寄与しました。この結果、食材費高騰の中でも、価格を据え置く事を可能にしました。

また、従業員の調理スキルの向上とともに、グランドメニューを中心に、常にレシピを見直し、料理のブラッシュアップに努めることで料理の味を向上させてまいりました。

安定的な国産食材の供給確保と継続的な品質改良

上質かつ安定的な国産食材の供給を確保する為、生産者と緊密な連携の実施、産地を分散するなどの工夫を行ってまいりました。また、餃子の皮に使用している北海道産小麦の特性を最大限引き出すため製造工程の見直しを実施するなど看板商品である餃子の継続的な品質改良を実施してまいりました。

2020年3月期は、にんにくを控えたい方のための「にんにくゼロ餃子」をさらに進化させ、通常の餃子の約2倍の国産生姜を使用した「にんにくゼロ生姜餃子」を開発いたしました。2019年7月の販売以来、大変好評をいただき、人気メニューとなりました。

積極的な販売促進活動

新規顧客の獲得の為、ケンドーコバヤシさんを起用したテレビCMの放映、人気ゲームとのコラボレーション、TV番組への積極的な露出を行いました。

さらに、お客様の来店頻度を向上させるため、スマホアプリ電子クーポンの定期的な配信、お会計金額に応じて押印されるスタンプを集めて各種賞品（「音声目覚まし時計」を始めとした王将限定グッズ等）と交換できる「お客様感謝キャンペーン」を年間通じて実施しました。また、新たな需要を掘り起こす為、生ビール1杯につき100円引きまたは半額券を提供する「生ビールキャンペーン」を実施しドリンク比率を高めました。

創業52年目を迎えた2019年12月24日・25日の2日間限定で税込500円割引券を配布した「創業祭」は、1月後半から2月に割引券の回収がピークを迎え、閑散期の来店客数の増加に大きく貢献しました。このように、年間を通じて新規顧客獲得を図りつつ、顧客の固定化、来店頻度向上を狙う多角的な販売促進活動を計画的に実施してまいりました。

決済方法の多様化及びテイクアウト・デリバリーの強化

世の中の決済方法の多様化の流れに鑑みて、現金支払いを基本としてきた食事代金の決済方法から、一気に直営全店でのキャッシュレス決済を可能にしました。

また、消費増税のマイナスインパクトを見据え、軽減税率が適用されるテイクアウトとデリバリーサービスの強化を図ってまいりました。テイクアウトでは、スマホからいつでもどこからでも商品を注文し事前決済できる仕組みである『EPARKテイクアウト』を直営全店に導入しました。デリバリーサービスでは、「出前館」導入店舗を新たな地域に拡張し、「Uber Eats」と併せて計74店舗にデリバリーサービスを拡大しました。その結果、テイクアウトとデリバリーサービスを合わせた売上高は高い伸びを示し、直営店の売上増加に寄与いたしました。

新たな市場開拓と店舗戦略

新たな店舗による市場開発を視野に、2019年6月に新業態1号店となる「餃子の王将Expressアトレ秋葉原店」を開店いたしました。全席がスタンディングである事や先行販売した「餃子の王将 ひとくち餃子」等のメニューは、駅構内や狭小物件等に対する今後の店舗展開の可能性を見据えて取り組んでおります。

また、店舗の老朽化、陳腐化を防止する為店舗の改装・補修を積極的に推進しました。改装は、女性目線での快適性向上と店舗の視認性向上や生産性向上に寄与しております。海外展開につきましては、2019年4月に台湾3号店となる「餃子の王将 台北統一時代店」を開店いたしました。台北初出店であり女性をターゲットにした新概念店「GYOZA OHSHO」のスタイルをほぼそのまま取り入れ、台湾における新しいスタイルを提案しております。今後も立地や客層に応じた柔軟な店舗づくりを進めてまいります。

CSRの重視

CSRを重視した取り組みの一つとして、全世界で深刻化する「プラスチック製品による環境汚染問題」に対処するため、2019年7月より全店舗においてプラスチック製のストローとお持帰り用スプーンを廃止し、生分解性樹脂のストローとバイオマスプラのお持帰り用スプーンへの切り替えを行いました。

その他、2011年に東日本大震災による被災地支援を目的に「野菜煮込みラーメン」の売上の一部を寄付させていただいてから、その後も継続的に被災地支援の取り組みを行っております。

上記の取り組みの結果、お客様から高い評価をいただけた事が前年の業績を上回り、当連結会計年度においても過去最高の売上高を獲得し、さらに最終損益である親会社株主に帰属する当期純利益も過去最高となった大きな要因であると考えております。

以上の結果、売上高は、客数及び客単価がともに増加した事等により、前年同期に比べて39億33百万円(4.8%)の増収で855億71百万円となりました。

営業利益は、増収となった事に加え、原価低減の取り組みによる原価率の改善、生産性向上による人件費増加の抑制、水道光熱の使用量削減の効果等により、前年同期に比べて7億74百万円(11.2%)の増益で76億98百万円となりました。

経常利益は、上記理由等により、前年同期に比べて7億73百万円(10.6%)の増益で80億84百万円となりました。

親会社株主に帰属する当期純利益は、減損損失の減少等により、前年同期に比べて11億22百万円(26.8%)の増益で53億11百万円となりました。

当連結会計年度の店舗展開の状況につきましては、直営6店、FC6店の新規出店、FC1店の直営への移行、FC4店の閉鎖を行っております。これにより期末店舗数は、直営523店、FC214店となりました。

当連結会計年度の経営成績につきましては、新型コロナウイルス感染症の影響は僅少であったものの、前述した
1 経営方針、経営環境及び対処すべき課題 に記載のとおり、新型コロナウイルス感染拡大に対する対策を適切に実行し、この非常時を乗り越えながらも、将来につながる戦略を確実に進めることで、ポストコロナにおける一層の飛躍を目指してまいります。

(生産、受注及び販売の実績)

生産実績

当連結会計年度における生産実績は、主な品目を示すと次のとおりであります。

品目	当連結会計年度 (自 2019年4月1日 至 2020年3月31日)	
	生産高(百万円)	前年同期比(%)
麺類	962	4.4
餃子の皮	1,019	4.2
餃子の具	5,628	4.2
スライス豚肉	616	3.9

- (注) 1 上記の金額は、製造原価額によっております。
2 上記の金額には、消費税等は含まれておりません。

商品仕入実績

品目	当連結会計年度 (自 2019年4月1日 至 2020年3月31日)	
	仕入高(百万円)	前年同期比(%)
酒類	2,259	5.4
清涼飲料水等	201	8.1
合計	2,460	4.1

- (注) 1 上記の金額は、仕入価格によっております。
2 上記の金額には、消費税等は含まれておりません。

受注実績

当社グループは飲食業であり、見込生産によっておりますので、受注高及び受注残高について記載すべき事項はありません。

販売実績

a 形態別販売実績

区分	当連結会計年度 (自 2019年4月1日 至 2020年3月31日)		
	店舗数(店)	金額(百万円)	前年同期比(%)
直営店	523	78,920	4.8
フランチャイズ加盟店	214	6,651	4.5
合計	737	85,571	4.8

- (注) 1 直営店は、直営店舗での中華料理等の販売高であり、フランチャイズ加盟店は、当社からの中華食材等の販売高であります。
2 上記の金額には、消費税等は含まれておりません。
3 店舗数は、期末日現在のものです。

b 地域別販売実績

地域別	当連結会計年度 (自 2019年4月1日 至 2020年3月31日)		
	店舗数(店)	売上高(百万円)	前年同期比(%)
直営店			
京都府	44	7,640	5.2
大阪府	114	17,101	5.2
兵庫県	38	6,324	5.1
滋賀県	15	3,119	3.8
奈良県	15	2,554	3.4
和歌山県	9	1,446	6.5
北海道	19	2,246	8.8
宮城県	5	693	20.6
東京都	56	8,156	4.9
埼玉県	23	2,870	2.5
千葉県	26	3,526	1.9
神奈川県	30	4,609	2.0
群馬県	6	792	16.2
茨城県	3	494	18.2
栃木県	1	178	3.5
長野県	4	398	0.4
新潟県	3	320	1.0
山梨県	1	162	5.2
愛知県	21	4,015	5.5
岐阜県	12	1,675	8.2
三重県	12	1,809	3.7
静岡県	6	910	7.3
富山県	4	517	3.0
石川県	8	1,006	1.8
福井県	4	497	9.0
岡山県	3	348	5.1
広島県	6	875	8.0
山口県	3	304	4.3
徳島県	1	80	5.0
香川県	4	390	4.7
福岡県	13	2,253	0.4
熊本県	4	496	30.4
佐賀県	2	284	6.1
長崎県	4	366	4.9
大分県	1	155	4.9
台湾	3	294	32.9
小計	523	78,920	4.8

地域別	当連結会計年度 (自 2019年4月1日 至 2020年3月31日)		
	店舗数(店)	売上高(百万円)	前年同期比(%)
フランチャイズ加盟店			
京都府	10	188	1.8
大阪府	54	1,712	10.3
兵庫県	45	1,553	7.3
滋賀県	7	270	8.1
奈良県	2	99	10.8
和歌山県	3	72	13.0
北海道	0	14	12.5
宮城県	1	53	19.1
東京都	10	305	4.4
茨城県	1	26	6.4
埼玉県	4	173	4.7
神奈川県	5	212	6.4
群馬県	3	103	24.6
愛知県	24	741	10.4
岐阜県	5	205	4.7
長野県	1	26	8.0
三重県	6	199	16.2
福井県	2	75	8.9
岡山県	7	94	10.8
広島県	4	29	5.9
山口県	1	10	84.5
鳥取県	3	95	18.7
徳島県	5	158	11.9
香川県	3	77	9.1
愛媛県	2	32	7.4
高知県	1	48	38.6
福岡県	4	57	16.8
熊本県	1	11	17.3
小計	214	6,651	4.5
合計	737	85,571	4.8

(注) 1 一部の複数の地域にまたがって店舗展開をしているフランチャイズ加盟店については、一部店舗の販売金額を当該フランチャイズ加盟店の本店所在地に含めて表示しております。

2 直営店は、直営店舗での中華料理等の販売高であり、フランチャイズ加盟店は、当社からの中華食材等の販売高であります。

3 上記金額には、消費税等は含まれておりません。

4 店舗数は、期末日現在のものです。

なお、国内直営店売上についての主な分析は下記のとおりであります。

第45期時間帯別全店売上

時間帯	売上構成比(%)	客数(千名)	平均単価(円)	平均営業店舗数(店)
朝 (5:00~10:00)	0.1	94	1,069	33
ランチタイム (10:00~14:00)	30.1	27,791	814	506
アイドルタイム (14:00~18:00)	23.3	17,955	975	511
ディナータイム (18:00~21:00)	35.4	25,664	1,034	511
夜 (21:00~24:00)	10.1	7,470	1,013	433
深夜 (24:00~5:00)	1.0	724	994	67
合計	100.0	79,701	942	-

- (注) 1 上記の内、持帰売上比率は17.4%、持帰客数は10,260千名、持帰平均単価は1,268円であります。
2 売上に占める割引券等の使用額等は売上額に応じて按分調整しております。
3 レジ入力ミス等による誤差修正はランチタイム及びディナータイムに含めて調整しております。
4 営業時間は地域毎の特性等に応じて決定しているため、全店統一しておりません。
5 平均営業店舗数(店)は、時間帯中の営業時間数での加重平均で算定しております。

第46期時間帯別全店売上

時間帯	売上構成比(%)	客数(千名)	平均単価(円)	平均営業店舗数(店)
朝 (5:00~10:00)	0.1	103	1,054	41
ランチタイム (10:00~14:00)	30.4	29,011	823	513
アイドルタイム (14:00~18:00)	24.2	19,219	990	517
ディナータイム (18:00~21:00)	35.0	26,282	1,048	517
夜 (21:00~24:00)	9.4	7,282	1,016	435
深夜 (24:00~5:00)	0.9	676	1,006	61
合計	100.0	82,576	952	-

- (注) 1 上記の内、持帰売上比率は19.1%、持帰客数は11,919千名、持帰平均単価は1,258円であります。
2 売上に占める割引券等の使用額等は売上額に応じて按分調整しております。
3 レジ入力ミス等による誤差修正はランチタイム及びディナータイムに含めて調整しております。
4 営業時間は地域毎の特性等に応じて決定しているため、全店統一しておりません。
5 平均営業店舗数(店)は、時間帯中の営業時間数での加重平均で算定しております。

第45期既存店月別売上構成比

第45期既存店曜日別平均売上対比
(月曜日を100として対比)

月別	売上構成比 (%)	営業日数								
		月	火	水	木	金	土	日	祝	合計
4月	8.1	4	4	4	4	4	4	5	1	30
5月	8.3	4	5	5	4	3	3	4	3	31
6月	7.7	4	4	4	4	5	5	4	0	30
7月	8.6	4	5	4	4	4	4	5	1	31
8月	9.2	4	4	5	5	5	3	4	1	31
9月	8.3	2	4	4	4	4	5	5	2	30
10月	8.2	4	5	5	4	4	4	4	1	31
11月	8.2	4	4	4	5	4	3	4	2	30
12月	8.5	4	4	4	4	4	5	5	1	31
1月	8.4	3	5	4	4	4	5	5	1	31
2月	7.6	3	4	4	4	4	4	4	1	28
3月	8.9	4	4	4	3	5	5	5	1	31
合計	100.0	44	52	51	49	50	50	54	15	365

曜日別	平均売上対比
月曜日	100.0
火曜日	102.6
水曜日	112.3
木曜日	108.3
金曜日	129.6
土曜日	163.5
日曜日	166.1
祝日	159.3

- (注) 1 新規出店、閉鎖及び改装を行った店舗を除いております。
2 元旦は祝日としてカウントしておらず、1月2日は土曜日、1月3日は日曜日としてカウントしており、営業日数については営業していない店舗もあります。

売上の主な増減要因

月間日数及び土・日曜日、祝日等による曜日構成が売上の主な増減要因となりますが、他にゴールデンウィークや学校等の休みにより外食機会が増えることや長雨による客足の鈍化などの増減要因があります。

第46期既存店月別売上構成比

第46期既存店曜日別平均売上対比
(月曜日を100として対比)

月別	売上構成比 (%)	営業日数								
		月	火	水	木	金	土	日	祝	合計
4月	8.2	4	4	4	4	4	4	4	2	30
5月	8.4	3	4	4	4	4	3	4	5	31
6月	7.9	4	4	4	4	4	5	5	0	30
7月	8.2	4	5	5	4	4	4	4	1	31
8月	8.9	3	4	4	5	5	5	4	1	31
9月	8.3	3	4	4	4	4	4	5	2	30
10月	8.0	3	4	5	5	4	4	4	2	31
11月	8.4	3	4	4	4	5	4	4	2	30
12月	8.5	5	5	4	4	4	4	5	0	31
1月	8.8	3	4	5	4	4	5	5	1	31
2月	8.1	3	3	4	4	4	5	4	2	29
3月	8.3	5	5	4	4	3	4	5	1	31
合計	100.0	43	50	51	50	49	51	53	19	366

曜日別	平均売上対比
月曜日	100.0
火曜日	101.8
水曜日	108.8
木曜日	105.8
金曜日	127.3
土曜日	160.0
日曜日	161.7
祝日	153.1

- (注) 1 新規出店、閉鎖及び改装を行った店舗を除いております。
2 元旦は祝日としてカウントしておらず、1月2日は土曜日、1月3日は日曜日としてカウントしており、営業日数については営業していない店舗もあります。

売上の主な増減要因

月間日数及び土・日曜日、祝日等による曜日構成が売上の主な増減要因となりますが、他にゴールデンウィークや学校等の休みにより外食機会が増えることや長雨による客足の鈍化などの増減要因があります。

(2) 財政状態

(資産の部)

当連結会計年度末における総資産の残高は、前連結会計年度末に比べ35億87百万円(5.6%)増加し、675億38百万円となりました。主な増減要因は次のとおりであります。

流動資産は、前連結会計年度末に比べ35億41百万円(22.1%)増加し、195億54百万円となりました。主な要因は現金及び預金の増加等であります。

固定資産は、前連結会計年度末に比べ46百万円(0.1%)増加し、479億83百万円となりました。主な要因は投資有価証券の時価の上昇に伴う増加等であります。

(負債の部)

当連結会計年度末における負債の残高は、前連結会計年度末に比べ1億55百万円(0.9%)増加し、172億33百万円となりました。主な増減要因は次のとおりであります。

流動負債は、前連結会計年度末に比べ2億74百万円(2.0%)増加し、137億15百万円となりました。主な要因は「その他」に含まれる未払金の増加等であります。

固定負債は、前連結会計年度末に比べ1億19百万円(3.3%)減少し、35億17百万円となりました。主な要因は長期借入金の減少等であります。なお、借入金の残高は48億37百万円となりました。

(純資産の部)

当連結会計年度末における純資産の残高は、前連結会計年度末に比べ34億32百万円(7.3%)増加し、503億5百万円となりました。主な要因は配当金の支払い22億51百万円に対し、親会社株主に帰属する当期純利益53億111百万円の計上により増加した事によるもの等であります。以上の結果、自己資本比率は、前連結会計年度末73.3%から74.5%となりました。

(3) キャッシュ・フローの状況

当連結会計年度末の現金及び現金同等物（以下「資金」という。）は、前連結会計年度に比べ29億99百万円増加し、171億17百万円となりました。

当連結会計年度における各キャッシュ・フローの状況とそれらの要因は次のとおりです。

営業活動によるキャッシュ・フロー

営業活動の結果得られた資金は、前年同期に比べて10億47百万円（11.9%）減少し、77億36百万円となりました。主な要因は法人税等の支払額の増加であります。

主な内訳は、税金等調整前当期純利益79億46百万円に減価償却費25億8百万円を加えた額から法人税等の支払額29億84百万円等を減じた額であります。

投資活動によるキャッシュ・フロー

投資活動の結果使用した資金は、前年同期に比べて5億55百万円（34.8%）増加し、21億50百万円となりました。主な要因は有形固定資産の取得による支出の増加であります。

主な内訳は、有形固定資産の取得による支出22億43百万円等によるものであります。

財務活動によるキャッシュ・フロー

財務活動の結果使用した資金は、前年同期に比べて29億72百万円（53.5%）減少し、25億85百万円となりました。主な要因は短期借入金の純減少額の減少であります。

主な内訳は、借入金の純減少額3億33百万円による支出及び配当金の支払額22億51百万円による支出であります。

当社グループの資本の財源及び資金の流動性については、安定した資金調達基盤を維持しつつ、資金効率を重視して資金調達を行っております。設備資金は長期借入金等により調達し、運転資金は自己資金で対応してまいりました。また、既存取引行に当座貸越枠360億円を設定しており、手元流動性預金とあわせて、非常時及び緊急時にも資金対応を速やかに実施できる体制を整えております。また、新型コロナウイルス感染拡大の影響を十分に見積った計画に基づき資金調達を計画しており、期中を通して手元流動性比率200%を維持する予定であります。

なお、キャッシュ・フロー指標のトレンドは下記のとおりです。

	第44期 2018年3月期	第45期 2019年3月期	第46期 2020年3月期
自己資本比率（%）	70.8	73.3	74.5
時価ベースの自己資本比率（%）	151.3	205.6	160.6
キャッシュ・フロー対有利子負債比率（年）	1.3	0.6	0.6
インタレスト・カバレッジ・レシオ（倍）	272.6	536.5	509.1

（注） 自己資本比率：自己資本 / 総資産

時価ベースの自己資本比率：株式時価総額 / 総資産

キャッシュ・フロー対有利子負債比率：有利子負債 / キャッシュ・フロー

インタレスト・カバレッジ・レシオ：キャッシュ・フロー / 利払い

株式時価総額は、期末株価終値×期末発行済株式数（自己株式控除後）により算出しております。

キャッシュ・フローは、連結キャッシュ・フロー計算書の営業活動によるキャッシュ・フローを使用しております。

有利子負債は、連結貸借対照表に計上されている負債のうち利子を支払っている全ての負債を対象としております。また、利払いについては、連結キャッシュ・フロー計算書の利息の支払額を使用しております。

（4）重要な会計上の見積り及び当該見積りに用いた仮定

当社グループの連結財務諸表は、わが国において一般に公正妥当と認められている会計基準に基づき作成されております。この連結財務諸表の作成にあたっては、連結決算日における資産・負債の報告数値及び偶発資産・負債の開示、ならびに報告期間における収益・費用の報告数値に影響を与える見積り等を行っております。

当社グループは減損損失計上に伴う見積り等を重要なものと認識しており、見積りを行うにあたっては、新型コロナウイルス感染症の動向に大きく左右され、特に将来キャッシュ・フローの予測を行うことが困難な状況にありますが、新型コロナウイルス感染拡大後の業績をもとに、決算日後概ね1年以内には影響が収束するとの仮定を置いて見積りを行っております。減損損失の注記については「第5 経理の状況」の注記に記載しております。

4【経営上の重要な契約等】

フランチャイズ加盟店（FC店）等との間で、飲食店として当社の指導のもとに継続して営業することを目的とし、次のとおり契約を締結しております。

（イ）契約の名称 フランチャイズ基本契約又は営業委託契約

（ロ）契約者 フランチャイズ加盟店等

（ハ）契約の本旨 当社の許諾による飲食チェーン店経営のために食材、資材等の指定品目の購入義務を伴うフランチャイズ契約関係を形成すること。

（ニ）加盟料、保証金等

区分	店舗面積	加盟料（千円）	保証金（千円）	広告負担金（千円）
小型店	100㎡以下	750	1,000	20～40
中型店	100㎡超～200㎡	1,000	2,000	40～80
大型店	200㎡超	1,250	2,500	50～100

（注）1 当社従業員が独立してフランチャイズ加盟店となった場合については、加盟料は免除されます。

2 広告負担金は月額であります。

3 上記の他、当社より配達する食材運送費の分担金として、店舗の規模別、地域別に20～100千円の運送費を徴収しております。

4 一部契約店舗より改装費を毎月預かっております。

5 複数店舗を所有する場合、2店舗目以降よりロイヤリティを徴収しております。

（ホ）契約期間、契約の更新等

契約の期間 フランチャイズ基本契約は契約日より満9年、営業委託契約は契約日より3年間

契約更新の条件 契約日より3年ごとに期間満了3か月前までに当社又は加盟店のいずれか一方からの異議がない場合

契約更新料 300～800千円

（注） 契約更新料は、小型店300～400千円、中型店400～600千円、大型店500～800千円であります。

5【研究開発活動】

該当事項はありません。

第3【設備の状況】

1【設備投資等の概要】

当連結会計年度中においては、ゆめタウンはません店等7店舗出店するとともに、上大岡京急店等、7店舗の改装を行っております。

これらの結果、設備投資の総額は2,647百万円であります。(左記の金額には差入保証金が含まれております。)
なお、重要な設備の除却又は売却はありません。

2【主要な設備の状況】

(1) 提出会社

事業所名 (所在地)		帳簿価額(百万円)				従業員数(名)		
		建物及び 構築物	機械装置及 び運搬具	土地 (面積㎡)	その他	合計	正社員	パートタイ マー等
事業所	本社 (京都市山科区)	161	56	802 (4,904)	50	1,071	108	47
	東京事務所 (東京都千代田区)	10	0	- (-)	19	30	37	8
	小計	172	56	802 (4,904)	70	1,101	145	55
工場	久御山工場 (京都府久世郡久御山町)	1,279	387	1,295 (10,910)	41	3,004	52	343
	西野山工場 (京都市山科区)	72	34	249 (1,158)	0	357	4	23
	九州工場 (福岡市東区)	69	9	328 (2,364)	1	408	12	40
	札幌工場 (札幌市手稲区)	81	31	- (-)	10	122	6	6
	東松山工場 (埼玉県東松山市)	4,052	1,426	484 (15,205)	25	5,988	37	139
	小計	5,555	1,888	2,357 (29,638)	78	9,880	111	551
店舗 (直営店)	京都府 四条大宮店他43店舗	513	1	2,502 (10,374)	269	3,287	198	1,149
	大阪府 関大前店他113店舗	1,106	20	5,394 (22,428)	901	7,423	391	3,101
	兵庫県 白川台店他37店舗	438	2	2,537 (13,422)	361	3,338	154	987
	滋賀県 堅田店他14店舗	176	1	1,556 (16,654)	70	1,804	73	482
	奈良県 奈良都跡店他14店舗	235	5	51 (412)	128	421	56	482
	和歌山県 岩出東店他8店舗	153	0	341 (2,397)	63	559	30	244
	北海道 すすきの店他18店舗	174	0	62 (1,539)	237	474	66	399
	宮城県 仙台一番町店他4店舗	45	0	- (-)	55	101	17	127
	東京都 西日暮里店他55店舗	656	4	331 (1,695)	802	1,794	201	1,241
	埼玉県 草加店他22店舗	244	1	- (-)	226	471	72	538
	千葉県 富里店他25店舗	326	2	280 (6,158)	246	856	97	692
	神奈川県 鶴見店他29店舗	428	2	- (-)	319	751	121	845
	群馬県 前橋問屋町店他5店舗	106	-	- (-)	40	147	20	168
	茨城県 水戸さくら通り店他2店舗	111	0	- (-)	58	170	10	104

事業所名 (所在地)		帳簿価額(百万円)					従業員数(名)		
		建物及び 構築物	機械装置及 び運搬具	土地 (面積㎡)	その他	合計	正社員	パートタイ マー等	
栃木県	宇都宮インターパーク ビレッジ店 1 店舗	5	-	- (-)	18	23	5	19	
山梨県	甲府国母店 1 店舗	15	0	- (-)	3	19	5	24	
長野県	アリオ上田店他 3 店舗	42	-	- (-)	32	74	8	132	
新潟県	新潟駅前店他 2 店舗	20	0	- (-)	36	57	7	58	
愛知県	春日井店他20店舗	247	2	853 (4,131)	159	1,262	95	756	
岐阜県	穂積店他11店舗	176	0	- (-)	115	291	36	370	
三重県	名張店他11店舗	143	0	139 (2,786)	81	363	43	318	
静岡県	浜松店他 5 店舗	74	0	406 (2,896)	28	509	20	178	
富山県	黒瀬北店他 3 店舗	80	0	- (-)	18	99	12	102	
石川県	松任店他 7 店舗	86	5	241 (1,355)	50	383	26	223	
福井県	福井学園前店他 3 店舗	37	1	71 (414)	23	133	9	129	
岡山県	新倉敷店他 2 店舗	39	0	- (-)	12	52	8	89	
広島県	西条店他 5 店舗	73	0	- (-)	65	139	23	144	
山口県	山口小郡店他 2 店舗	9	-	- (-)	24	34	9	60	
徳島県	徳島駅前店 1 店舗	1	-	- (-)	3	4	2	19	
香川県	高松店他 3 店舗	40	0	- (-)	11	52	11	99	
福岡県	新宮店他12店舗	182	14	977 (6,087)	90	1,265	72	386	
熊本県	西原店他 3 店舗	75	0	- (-)	31	107	16	78	
佐賀県	佐賀夢咲店他 1 店舗	40	-	- (-)	4	45	10	36	
長崎県	佐世保四ヶ町店他 3 店 舗	16	-	- (-)	41	58	13	62	
大分県	コムボックス大分店 1 店舗	10	-	- (-)	7	17	4	40	
	小計	6,138	68	15,748 (92,752)	4,642	26,598	1,940	13,881	
店舗 (FC店)	京都府	西舞鶴店 1 店舗	-	-	- (-)	0	0	-	-
	大阪府	南海高石店他20店舗	0	-	- (-)	17	17	-	-
	兵庫県	園田店他 2 店舗	-	-	- (-)	0	0	-	-
	滋賀県	膳所店他 4 店舗	-	-	- (-)	1	1	-	-
	奈良県	奈良橿原店 1 店舗	0	-	130 (1,241)	-	130	-	-

事業所名 (所在地)		帳簿価額(百万円)					従業員数(名)	
		建物及び 構築物	機械装置及 び運搬具	土地 (面積㎡)	その他	合計	正社員	パートタイ マー等
東京都	南大塚店他3店舗	-	-	- (-)	10	10	-	-
神奈川県	綱島駅前店他3店舗	-	-	- (-)	20	20	-	-
群馬県	群馬三俣店他1店舗	-	-	- (-)	2	2	-	-
茨城県	牛久米町店1店舗	-	-	- (-)	1	1	-	-
長野県	松本島内店1店舗	-	-	- (-)	0	0	-	-
愛知県	平手店他5店舗	-	-	- (-)	12	12	-	-
岐阜県	高山三福寺店1店舗	-	-	- (-)	0	0	-	-
三重県	桑名星川店他3店舗	-	-	- (-)	5	5	-	-
福井県	敦賀店1店舗	-	-	- (-)	10	10	-	-
鳥取県	鳥取安長店他2店舗	-	-	- (-)	0	0	-	-
山口県	下関長府マリン店1店 舗	-	-	- (-)	0	0	-	-
徳島県	鳴門店1店舗	-	-	- (-)	0	0	-	-
福岡県	那珂川店他2店舗	2	-	- (-)	8	11	-	-
熊本県	熊本駅前店1店舗	-	-	- (-)	0	0	-	-
	小計	3	-	130 (1,241)	92	225	-	-
寮及び福利厚生施設		54	0	398 (2,166)	121	573	-	-
その他		52	-	1,024 (37,351)	53	1,130	-	-
合計		11,976	2,014	20,461 (168,054)	5,059	39,511	2,196	14,487

- (注) 1 帳簿価額「その他」は工具、器具及び備品、差入保証金であります。
2 従業員数のうちパートタイマー等は、2020年3月31日現在在籍者数を記載しております。
3 土地、建物については、本社及び自社保有物件を除き、一部または全部を賃借しております。なお、連結会社以外から賃借している内容は以下のとおりであります。

名称	賃借期間	面積(㎡)	年間賃借料 (百万円)
店舗用土地(103店)	2~30年間	134,941	774
店舗用建物(369店)	1~25年間	66,180	3,048
東京事務所	2年間	773	25
札幌工場	1年間	1,369	13

4 提出会社の寮および福利厚生施設並びにその他の主な土地は、次のとおりであります。

名称	所在地	面積 (㎡)	帳簿価額 (百万円)
寮及び福利厚生施設			
西野山寮	京都市山科区	662	153
その他			
鈴蘭台賃貸物件	神戸市北区	1,716	190

(2) 国内子会社
重要な設備はありません。

(3) 在外子会社
王将餐飲服務股份有限公司

事業所名 (所在地)	設備の内容	帳簿価額 (百万円)				従業員数 (名)		
		建物及び 構築物	機械装置及 び運搬具	土地 (面積㎡)	その他	合計	正社員	パートタイ マー等
高雄漢神巨蛋店他2店舗 (台湾)	中華料理店	66	2	- (-)	71	140	21	72
合計		66	2	- (-)	71	140	21	72

(注) 1 帳簿価額「その他」は工具、器具及び備品、差入保証金であります。
2 従業員数のうちパートタイマー等は、2019年12月31日現在在籍者数を記載しております。

直営店舗設置状況

2020年3月31日現在における直営店舗の設置状況は、次のとおりであります。

(イ) 関西地区(235店)

店名	開店年月	所在地	客席数
京都府			
四条大宮店	1967年12月	京都市中京区四条通大宮西入錦大宮町	105
七条烏丸店	1970年8月	京都市下京区烏丸七条上ル桜木町	84
三条店	1971年2月	京都市中京区木屋町通三条下ル石屋町	59
大手筋店	1972年10月	京都市伏見区伯耆町	71
西八条店	1972年11月	京都市下京区七条御所ノ内南町	51
太秦店	1973年3月	京都市右京区太秦御所ノ内町	31
河原町店	1974年11月	京都市中京区蛸薬師河原町東入備前島町	35
西院店	1975年1月	京都市右京区西院高山寺町	49
柳ノ辻店	1975年7月	京都市山科区柳辻草海道町	67
御園橋店	1977年6月	京都市北区大宮南田尻町	110
城南宮店	1977年8月	京都市伏見区中島外山町	86
府庁前店	1978年9月	京都市中京区丸太町油小路東入横鍛冶町	59
国道大手筋店	1978年3月	京都市伏見区下鳥羽南柳長町	100
花園店	1978年9月	京都市右京区花園伊町	65
西大路五条店	1978年9月	京都市右京区西院南高田町	131
槇島店	1978年12月	宇治市槇島町十六	136
亀岡店	1979年5月	亀岡市大井町土田	124
国道171号店	1981年2月	向日市鶏冠井町清水	165
北白川店	1982年3月	京都市左京区一乗寺築田町	131
八幡店	1982年4月	八幡市戸津中代	245
宝ヶ池店	1982年11月	京都市左京区岩倉南桑原町	126
国道大久保店	1985年7月	宇治市大久保町田原	111
桃山店	1985年5月	京都市伏見区桃山町西尾	91
上鳥羽店	1994年8月	京都市南区上鳥羽中河原	94
新田辺店	1994年12月	京田辺市田辺中央	42
福知山店	1995年4月	福知山市篠尾新町	90
京都東インター店	1995年7月	京都市山科区東野北井ノ上町	136
洛西芸大前店	2002年11月	京都市西京区大枝沓掛町	125
J R 福知山駅店	2005年11月	福知山市駅前町	56
祇園八坂店	2006年4月	京都市東山区四条通東大路東入ル祇園町南側	41
篠店	2007年11月	亀岡市篠町篠空殿林	80
東向日店	2008年8月	向日市寺戸町渋川	30
長岡天神店	2008年10月	長岡京市開田	56
河原町三条店	2009年6月	京都市中京区河原町三条上ル恵比須町	37
烏丸北大路店	2010年12月	京都市北区小山上総町	49
梅津段町店	2012年2月	京都市右京区梅津石灘町	28
山科駅前店	2012年3月	京都市山科区安朱南屋敷町	10
醍醐店	2012年11月	京都市伏見区醍醐川久保町	53
百万遍店	2012年11月	京都市左京区田中門前町	26
深草竹田店	2013年10月	京都市伏見区竹田中川原町	54
GYOZA OHSO烏丸御池店	2016年3月	京都市中京区龍池町	63
白梅町店	2016年3月	京都市上京区今出川通り御前西入三丁目西町	36
GYOZA OHSO京都高島屋店	2017年2月	京都市下京区四条通河原町西入真町	
綾部店	2018年2月	綾部市大島町二反目	62
大阪府			
関大前店	1977年11月	吹田市千里山東	100
布施店	1978年5月	東大阪市長堂	138
玉出店	1978年8月	大阪市住之江区粉浜西	72

店名	開店年月	所在地	客席数
長瀬店	1978年9月	東大阪市菱屋西	99
千林店	1978年11月	守口市滝井西町	54
難波西店	1980年7月	大阪市浪速区難波中	47
天六店	1980年10月	大阪市北区天神橋	58
阪急東通り店	1981年6月	大阪市北区堂山町	46
福島店	1982年2月	大阪市福島区福島	23
国道高槻店	1982年7月	高槻市川西町	159
巽店	1982年9月	大阪市生野区巽東	124
箕面店	1982年9月	箕面市粟生新家	136
阪急池田店	1983年2月	池田市城南	25
阪急石橋店	1983年6月	池田市石橋	41
天王寺店	1983年12月	大阪市天王寺区悲田院町	46
服部店	1984年3月	豊中市服部豊町	74
寝屋川店	1984年3月	寝屋川市高宮栄町	142
久宝寺店	1984年6月	東大阪市大蓮東	167
上田原店	1984年6月	四條畷市上田原	82
高槻市役所前店	1984年11月	高槻市城西町	120
八戸の里店	1985年2月	東大阪市御厨中	121
京橋駅前店	1985年5月	大阪市都島区東野田町	74
茨木店	1985年6月	茨木市郡	174
箕面半町店	1985年6月	箕面市半町	231
枚方店	1985年7月	枚方市甲斐田新町	183
守口店	1985年8月	守口市佐太中町	173
空港線豊中店	1985年11月	豊中市山ノ上町	237
塚本店	1986年4月	大阪市西淀川区柏里	30
堺浜寺店	1987年9月	堺市西区浜寺船尾町東	149
岸の里店	1993年11月	大阪市西成区千本中	23
住之江駅前店	1994年2月	大阪市住之江区西住之江	47
和泉府中店	1994年4月	和泉市府中町	40
若江岩田店	1995年3月	東大阪市若江東町	106
国道岸和田店	1997年6月	岸和田市下池田町	130
外環藤井寺店	1997年7月	羽曳野市誉田	130
戎橋店	1998年7月	大阪市中央区難波	81
国道高石店	1998年7月	高石市西取石	108
泉大津北店	1998年7月	泉大津市北豊中町	85
岸和田南店	1998年7月	岸和田市下松町	136
国道泉佐野店	1998年7月	泉佐野市鶴原	126
箕輪口店	1998年12月	東大阪市箕輪	110
堺インター店	1999年7月	堺市南区小代	92
岡町店	2001年1月	豊中市中桜塚	53
和泉中央店	2002年3月	和泉市いぶき野	98
深井店	2002年3月	堺市中区深井中町	55
桃谷店	2002年9月	大阪市生野区桃谷	28
泉ヶ丘店	2002年11月	堺市南区竹城台	43
枚方市駅前店	2003年6月	枚方市岡東町	65
大阪九条店	2003年8月	大阪市西区九条	56
三国ヶ丘駅前店	2003年8月	堺市堺区向陵中町	48
天王寺堀越店	2003年9月	大阪市天王寺区堀越町	43
京阪大和田店	2003年12月	門真市宮野町	39
寝屋川市駅前店	2004年3月	寝屋川市早子町	98
摂津富田駅前店	2004年4月	高槻市富田町	32

店名	開店年月	所在地	客席数
四條畷駅前店	2004年7月	四條畷市楠公	60
庄内駅前店	2004年7月	豊中市庄内東町	39
河内花園駅前店	2004年8月	東大阪市花園本町	52
中環巨摩橋店	2004年8月	東大阪市若江北町	68
天四店	2004年12月	大阪市北区天神橋	58
泉南熊取店	2004年12月	泉南郡熊取町紺屋	118
鶴橋駅前店	2005年1月	大阪市天王寺区下味原町	40
八田寺店	2005年4月	堺市中区八田寺町	56
国分駅前店	2005年4月	柏原市国分西	50
福田店	2005年7月	堺市中区福田	103
放出駅前店	2005年8月	大阪市鶴見区放出東	40
関目店	2005年9月	大阪市城東区関目	33
松原三宅店	2005年11月	松原市三宅西	77
三国店	2005年12月	大阪市淀川区西三国	49
鶴橋東店	2006年8月	大阪市東成区東小橋	39
長居店	2006年10月	大阪市住吉区長居東	70
西田辺店	2006年11月	大阪市阿倍野区阪南町	25
赤川店	2007年5月	大阪市旭区赤川	24
玉造店	2007年8月	大阪市天王寺区玉造元町	47
堺東店	2007年12月	堺市堺区北瓦町	21
寺田町店	2008年5月	大阪市天王寺区寺田町	26
寝屋川団地前店	2008年11月	寝屋川市寝屋	72
上牧店	2009年1月	高槻市上牧南駅前町	77
十三店	2009年1月	大阪市淀川区十三東	41
鴻池新田店	2009年2月	東大阪市鴻池元町	39
南寺方店	2009年4月	守口市南寺方南通	69
淡路西口店	2009年6月	大阪市東淀川区淡路	32
森ノ宮店	2009年10月	大阪市東成区中道	57
摂津鳥飼店	2009年11月	摂津市鳥飼中	57
香里ヶ丘店	2009年11月	枚方市香里ヶ丘	28
中央大通り長田店	2010年2月	東大阪市長田西	72
野田阪神店	2010年9月	大阪市福島区吉野	36
外環横小路店	2010年12月	東大阪市横小路町	67
西九条店	2011年1月	大阪市此花区西九条	51
上新庄店	2011年3月	大阪市東淀川区瑞光	47
美原南店	2011年3月	堺市美原区黒山	63
大東諸福店	2011年4月	大東市諸福	61
難波南海通り店	2011年5月	大阪市中央区難波	96
今里店	2011年5月	大阪市東成区大今里	39
吹田春日店	2011年7月	吹田市春日	63
河内山本駅前店	2011年12月	八尾市山本町	38
西中島店	2012年2月	大阪市淀川区西中島	43
歌島橋店	2012年4月	大阪市西淀川区歌島	54
南森町店	2012年5月	大阪市北区天神橋	48
門真下島店	2012年5月	門真市下島町	121
大阪駅前第3ビル店	2012年6月	大阪市北区梅田	35
大阪駅前第2ビル店	2012年9月	大阪市北区梅田	23
心齋橋店	2012年11月	大阪市中央区心齋橋筋	40
阪南箱作店	2013年2月	阪南市箱作	63
茨木松ヶ本店	2013年8月	茨木市松ヶ本町	63
太子店	2014年3月	大阪市西成区太子	41
長尾店	2014年3月	枚方市長尾播磨谷	72

店名	開店年月	所在地	客席数
新世界店	2014年7月	大阪市浪速区恵美須東	42
アリオ八尾店	2016年1月	八尾市光町	40
香里園駅前店	2016年7月	寝屋川市香里南之町	21
昭和町駅前店	2016年9月	大阪市阿倍野区阪南町	29
平野駅前店	2016年11月	大阪市平野区背戸口	58
弁天町市岡店	2016年12月	大阪市港区市岡	24
谷町八丁目店	2016年12月	大阪市中央区谷町	21
城東今福店	2018年7月	大阪市城東区今福東	34
兵庫県			
尼崎三和店	1978年9月	尼崎市昭和南通	96
板宿店	1980年7月	神戸市須磨区平田町	53
西宮北口店	1981年8月	西宮市甲風園	31
武庫之荘店	1982年3月	尼崎市武庫之荘	37
明石店	1982年5月	明石市東仲ノ町	64
鈴蘭台店	1984年6月	神戸市北区山田町小部字広苅	85
元町店	1985年1月	神戸市中央区元町通	26
多田店	1985年5月	川西市多田桜木	198
白川台店	1986年4月	神戸市須磨区車字道谷山	238
阪神尼崎店	1986年4月	尼崎市神田中通	49
尼崎西店	1988年5月	尼崎市浜田町	115
西宮北インター店	1989年12月	西宮市山口町名来	156
三ノ宮東店	1994年9月	神戸市中央区琴ノ緒町	32
生田川店	1995年3月	神戸市中央区浜辺通	76
尼宝線寺本店	1996年2月	伊丹市寺本	68
宝塚インター店	1996年6月	宝塚市安倉北	110
菅原通り店	1996年12月	神戸市長田区菅原通	144
名谷店	1998年8月	神戸市垂水区名谷町入野堂面	226
三宮下山手通り店	1999年5月	神戸市中央区下山手通	58
福崎インター店	1999年7月	神崎郡福崎町西田原字前田	98
レバンテ垂水店	2000年3月	神戸市垂水区日向	37
香寺店	2003年8月	姫路市香寺町犬飼	106
滝野社店	2004年4月	加東市上滝野	77
押部谷店	2004年9月	神戸市西区押部谷町木幡字下松原	66
西鈴蘭台店	2005年1月	神戸市北区北五葉	114
宝殿店	2005年10月	高砂市米田町島	94
新三田店	2005年11月	三田市天神	91
新開地店	2007年9月	神戸市兵庫区新開地	56
玉津店	2007年11月	神戸市西区平野町下村	70
伊丹緑ヶ丘店	2008年2月	伊丹市緑ヶ丘	70
須磨店	2009年1月	神戸市須磨区須磨浦通	45
氷上店	2009年9月	丹波市氷上町稲継字堂ノ下	62
尼崎インター店	2010年11月	尼崎市南塚口町	88
国道加古川店	2012年1月	加古川市平岡町高畑字菖浦	69
川西店	2013年7月	川西市下加茂	101
GYOZA OHSHO阪神芦屋店	2016年8月	芦屋市公光町	19
淡路島三原店	2016年10月	南あわじ市八木新庄	99
プレんティ西神中央店	2018年12月	神戸市西区糺台	54
滋賀県			
草津駅前店	1974年8月	草津市大路	40
国道草津店	1979年2月	草津市草津	118
彦根店	1982年6月	彦根市外町	130
国道大津店	1983年4月	大津市中庄	124

店名	開店年月	所在地	客席数
栗東店	1983年6月	栗東市大橋	118
堅田店	1984年12月	大津市本堅田	131
長浜店	1985年3月	長浜市八幡東町トセ	149
三雲店	1985年4月	湖南市吉永上川原	222
瀬田店	1993年11月	大津市大萱	38
守山北店	1996年10月	守山市矢島町八之坪	78
野洲店	2008年6月	野洲市市三宅	53
皇子山店	2009年5月	大津市松山町	72
近江大橋東店	2009年6月	草津市矢橋町	69
EXPASA多賀店	2010年9月	犬上郡多賀町敏満寺	59
コメリ水口店	2013年11月	甲賀市水口町水口	72
奈良県			
大和新庄店	1987年5月	葛城市東室	125
王寺店	1991年6月	北葛城郡王寺町本町	142
奈良柏木店	1995年6月	奈良市柏木町	93
奈良都跡店	1998年8月	奈良市四条大路	104
富雄店	1999年1月	奈良市富雄元町	49
奈良東九条店	2004年9月	奈良市東九条町	84
天理荒蒔町店	2010年1月	天理市荒蒔町	94
押熊店	2010年7月	奈良市押熊町	85
奈良三条店	2010年9月	奈良市油阪地方町	47
奈良桜井店	2011年1月	桜井市東新堂	68
天理インター店	2011年7月	天理市櫛本町	71
奈良広陵店	2011年12月	北葛城郡広陵町大字安部	70
橿原神宮店	2013年1月	橿原市城殿町	77
香芝店	2017年4月	香芝市北今市	67
近鉄奈良駅前店	2017年5月	奈良市小西町	45
和歌山県			
延時店	1986年6月	和歌山市延時前地	138
岩出東店	1996年11月	岩出市中迫	174
和歌山堀止店	2003年7月	和歌山市堀止南ノ丁	86
海南店	2010年4月	和歌山市毛見	86
橋本店	2010年5月	橋本市市脇	75
紀伊田辺店	2010年6月	田辺市下万呂字久保田	58
国体道路店	2010年9月	和歌山市小雑賀	103
岩出中島店	2010年2月	岩出市中島	54
紀三井寺店	2013年11月	和歌山市紀三井寺字南前浜	73

(ロ) 北海道地区(19店)

店名	開店年月	所在地	客席数
すすきの店	2011年12月	札幌市中央区南三条西	30
南二条西2丁目店	2012年2月	札幌市中央区南二条西	46
アリオ札幌店	2012年4月	札幌市東区北七条東	92
白石中央店	2012年7月	札幌市白石区中央一条	34
イオン桑園店	2012年11月	札幌市中央区北八条西	30
新札幌店	2012年11月	札幌市厚別区厚別中央三条	110
手稲前田店	2012年12月	札幌市手稲区前田六条	50
狸小路5丁目店	2013年1月	札幌市中央区南三条西	36
イオン千歳店	2013年7月	千歳市栄町	50
清田店	2013年8月	札幌市清田区清田二条	39
イオン釧路店	2013年12月	釧路郡釧路町桂木	68
イオン帯広店	2014年2月	帯広市西四条南	63
旭川末広店	2014年3月	旭川市末広東一条	52
イオン北見店	2014年9月	北見市北進町	53
イオンモール旭川西店	2015年7月	旭川市緑町	共同
イオン札幌元町店	2015年11月	札幌市東区北三十一条東	共同
イオン東札幌店	2016年11月	札幌市白石区東札幌三条	46
イオンモール苫小牧店	2018年1月	苫小牧市柳町	66
イオン湯川店	2019年6月	函館市湯川町	44

(ハ) 東北地区(5店)

店名	開店年月	所在地	客席数
宮城県			
仙台一番町店	2009年12月	仙台市青葉区一番町	79
仙台六丁の目店	2010年7月	仙台市若林区六丁の目東町	87
アリオ仙台泉店	2013年4月	仙台市泉区中央	共同
イオン仙台店	2013年12月	仙台市青葉区中央	共同
4号仙台中田店	2019年1月	仙台市太白区中田町字後河原	86

(二) 関東地区(145店)

店名	開店年月	所在地	客席数
東京都			
西日暮里店	1979年2月	荒川区西日暮里	24
高田馬場店	1979年5月	新宿区高田馬場	25
中野店	1979年6月	中野区中野	24
王子店	1979年7月	北区王子	28
学芸大前店	1979年9月	目黒区鷹番	21
三軒茶屋店	1983年4月	世田谷区太子堂	34
水道橋店	1984年6月	千代田区三崎町	102
下北沢店	1985年8月	世田谷区代沢	64
新大久保店	1987年2月	新宿区百人町	21
駒込店	1994年4月	豊島区駒込	25
蒲田東口店	1995年7月	大田区蒲田	63
戸越銀座店	1995年11月	品川区平塚	32
南大沢店	1997年3月	八王子市松木	98
浮間舟渡店	1998年4月	北区浮間	70
喜多見駅前店	1998年9月	狛江市岩戸北	28
神田東口店	1999年4月	千代田区鍛冶町	28
渋谷八千公口店	2000年1月	渋谷区渋谷	39
浅草橋駅前店	2001年1月	台東区浅草橋	59
新橋駅前店	2001年2月	港区新橋	32
綾瀬駅前店	2001年9月	足立区綾瀬	31
秋津店	2001年11月	東村山市久米川町	80
西台駅前店	2003年8月	板橋区蓮根	31
茗荷谷駅前店	2004年7月	文京区小日向	42
大岡山店	2005年10月	大田区北千束	35
小岩駅北口店	2006年11月	江戸川区西小岩	28
府中本町駅前店	2007年4月	府中市本町	36
赤羽駅南口店	2008年4月	北区赤羽	55
瑞江駅北口店	2008年8月	江戸川区瑞江	31
新小岩ルミエール店	2008年9月	江戸川区松島	44
武蔵境駅前店	2009年3月	武蔵野市境	55
保谷駅南口店	2009年7月	西東京市東町	32
上板橋駅南口店	2009年10月	板橋区上板橋	59
道玄坂店	2011年3月	渋谷区道玄坂	48
荻窪駅西口店	2011年10月	杉並区上荻	44
池袋東口店	2012年4月	豊島区南池袋	123
アリオ亀有店	2012年4月	葛飾区亀有	共同
アリオ北砂店	2012年5月	江東区北砂	共同
アリオ西新井店	2013年12月	足立区西新井栄町	55
門前仲町店	2014年3月	江東区門前仲町	48
ポルテポルタ千住店	2014年4月	足立区千住橋戸町	47
初台店	2014年11月	渋谷区初台	34
鶴川駅前店	2014年12月	町田市能ヶ谷	37
高円寺店	2015年7月	杉並区高円寺北	30
御徒町駅南口店	2016年3月	台東区上野	27
八王子駅北口店	2016年8月	八王子市三崎町	37
一之江駅前店	2017年4月	江戸川区一之江	37
糞谷店	2017年5月	大田区萩中	33
イーアス高尾店	2017年6月	八王子市東浅川町	35
フレスポ八王子みなみ野店	2017年6月	八王子市みなみ野	60
京成高砂駅南口店	2017年9月	葛飾区高砂	49

店名	開店年月	所在地	客席数
京成曳舟駅前店	2017年10月	墨田区京島	70
フレスポ若葉台店	2017年12月	稲城市若葉台	69
アリオ葛西店	2018年2月	江戸川区東葛西	42
平井駅南口店	2018年3月	江戸川区平井	31
GYOZA OHSO有楽町	2019年3月	千代田区丸の内	34
国際フォーラム口店	2019年6月	千代田区外神田	18
Expressアトレ秋葉原店			
埼玉県			
草加店	1982年2月	草加市花栗	108
与野本町店	1996年12月	さいたま市中央区鈴谷	74
北朝霞店	1997年10月	朝霞市浜崎	68
南浦和店	1998年12月	さいたま市南区南浦和	58
戸田公園五差路店	1999年10月	戸田市上戸田	69
東大成店	2000年11月	さいたま市北区東大成町	84
今羽駅前店	2001年5月	さいたま市北区吉野町	79
武蔵浦和駅前店	2001年6月	さいたま市南区別所	81
熊谷駅東口店	2005年2月	熊谷市筑波	54
新座駅前店	2005年4月	新座市野火止	35
本川越店	2006年10月	川越市新富町	47
蕨駅東口店	2009年3月	蕨市塚越	40
和光店	2010年11月	和光市丸山台	34
アリオ川口フードコート店	2012年3月	川口市並木元町	共同
アリオ川口レストラン店	2012年3月	川口市並木元町	60
アリオ上尾店	2013年6月	上尾市大字	52
小手指店	2014年5月	所沢市小手指町	59
GYOZA OHSO大宮駅西口店	2016年10月	さいたま市大宮区桜木町	27
越谷駅東口店	2017年3月	越谷市弥生町	48
南越谷ラクーン店	2017年5月	越谷市南越谷	36
所沢プロペ通り店	2017年11月	所沢市日吉町	66
ヤオコー東松山店	2018年2月	東松山市新宿町	68
北越谷駅西口店	2018年6月	越谷市北越谷	58
千葉県			
市原店	1996年7月	市原市五所	61
富里店	1996年9月	富里市七栄	72
君津店	1998年3月	君津市北子安	109
新松戸店	1999年6月	松戸市新松戸	57
下総中山駅前店	2000年2月	船橋市本中山	59
新検見川駅前店	2000年3月	千葉市花見川区花園	24
西白井店	2000年4月	白井市けやき台	94
柏松ヶ崎店	2000年10月	柏市大山台	112
稲毛海岸駅前店	2000年12月	千葉市美浜区高洲	58
千葉寒川店	2002年11月	千葉市中央区寒川	66
四街道駅前店	2004年4月	四街道市鹿渡	19
八千代店	2004年10月	八千代市大和田新田	83
都賀駅西口店	2005年4月	千葉市若葉区都賀	27
京成成田駅前店	2006年8月	成田市花崎町	39
野田店	2007年11月	野田市花井	110
本八幡駅前店	2009年8月	市川市南八幡	41
千葉ニュータウン中央店	2010年12月	印西市中央南	98
花見川店	2011年8月	千葉市花見川区柏井町	101
印西牧の原店	2013年4月	印西市原	100
東金店	2013年11月	東金市堀上	50

店名	開店年月	所在地	客席数
アリオ市原店	2013年11月	市原市更級	70
ビビット南船橋店	2015年2月	船橋市浜町	53
セブンパークアリオ柏店	2016年4月	柏市大島田	共同
行徳駅前店	2017年2月	市川市行徳駅前	34
J R 佐倉駅北口店	2017年7月	佐倉市六崎	31
イオン鎌ヶ谷店	2017年11月	鎌ヶ谷市新鎌ヶ谷	55
神奈川県			
武蔵新城店	1995年8月	川崎市中原区上新城	51
武蔵中原店	1996年7月	川崎市中原区上小田中	42
武蔵小杉店	1998年5月	川崎市中原区小杉町	52
淵野辺店	1998年7月	相模原市中央区淵野辺	41
石川町店	1999年6月	横浜市中区吉浜町	54
鶴見店	1999年9月	横浜市鶴見区豊岡町	35
武蔵溝ノ口駅前店	2000年5月	川崎市高津区溝ノ口	90
藤沢駅前店	2000年12月	藤沢市藤沢	33
橋本駅ビル店	2003年3月	相模原市緑区橋本	52
大口駅前店	2004年6月	横浜市神奈川区大口通	45
大和駅前店	2004年6月	大和市大和南	39
小田原店	2006年2月	小田原市栄町	43
平塚駅西口店	2006年7月	平塚市紅谷町	42
大船駅笠間口店	2007年3月	鎌倉市大船	39
川崎駅東口店	2007年7月	川崎市川崎区駅前本町	25
本厚木店	2008年3月	厚木市中町	59
横須賀中央店	2010年8月	横須賀市若松町	32
二俣川駅前店	2011年1月	横浜市旭区二俣川	51
戸塚駅西口店	2011年2月	横浜市戸塚区戸塚町	54
東神奈川駅西口店	2012年8月	横浜市神奈川区東神奈川	56
上大岡京急店	2012年9月	横浜市港南区上大岡西	28
イオン金沢八景店	2013年4月	横浜市金沢区泥亀	共同
グランツリー武蔵小杉店	2014年11月	川崎市中原区新丸子東	共同
イトーヨーカドー古淵店	2014年12月	相模原市南区古淵	共同
アリオ橋本店	2016年11月	相模原市緑区大山町	42
ウィングキッチン京急鶴見店	2017年7月	横浜市鶴見区鶴見中央	47
ウィングキッチン京急川崎店	2018年3月	川崎市川崎区砂子	62
ノジマモール横須賀店	2018年8月	横須賀市平成町	70
小田急マルシェ秦野店	2020年3月	秦野市大秦町	42
ブランチ横浜南部市場店	2020年3月	横浜市金沢区鳥浜町	38
群馬県			
前橋問屋町店	2003年3月	前橋市問屋町	87
高前バイパス小八木町店	2003年10月	高崎市小八木町	87
前橋駒形店	2003年11月	前橋市東善町	69
太田高林店	2004年8月	太田市南矢島町	103
伊勢崎店	2005年9月	伊勢崎市平和町	101
354号館林店	2019年2月	館林市美園町	89
茨城県			
水戸さくら通り店	2014年11月	水戸市米沢町	65
つくば赤塚店	2015年3月	つくば市赤塚	50
124号神栖店	2018年10月	神栖市平泉	77
栃木県			
宇都宮インターパークビレッジ店	2006年3月	宇都宮市インターパーク	77

(ホ) 甲信越地区(8店)

店名	開店年月	所在地	客席数
長野県			
アリオ上田店	2011年4月	上田市天神	61
諏訪店	2011年7月	諏訪市沖田町	72
飯田店	2011年12月	飯田市鼎名古熊	78
アルピコプラザ松本店	2014年5月	松本市深志	55
新潟県			
新潟駅前店	2011年9月	新潟市中央区花園	68
弁天橋店	2012年2月	新潟市中央区紫竹山	90
新潟近江店	2012年5月	新潟市中央区近江	58
山梨県			
甲府国母店	2012年11月	甲府市国母	61

(ヘ) 東海地区(51店)

店名	開店年月	所在地	客席数
愛知県			
今池店	1979年8月	名古屋市千種区今池	48
栄店	1980年6月	名古屋市中区栄	53
長久手店	1984年12月	長久手市蟹原	144
笹島店	1985年5月	名古屋市中村区名駅	53
春日井店	1985年7月	春日井市瑞穂通	337
中島店	1991年6月	名古屋市中川区中島新町	80
岡崎南店	1995年4月	岡崎市竜美西	63
岡崎インター店	1995年12月	岡崎市洞町の場	93
愛知岩倉店	1996年1月	岩倉市大地町蔵本	105
三河安城店	1996年2月	安城市三河安城南町	106
豊明店	1996年4月	豊明市前後町螺貝	86
西尾店	1997年7月	西尾市道光寺町堰坂	80
一宮バイパス店	1998年10月	一宮市東島町	114
三河高浜店	1999年7月	高浜市湯山町	84
津島店	2002年11月	津島市柳原町	96
一宮今伊勢店	2003年7月	一宮市今伊勢町新神戸字乾	79
小牧二重堀店	2003年12月	小牧市二重堀字西浦	83
豊橋駅前店	2010年6月	豊橋市駅前大通	48
大須観音店	2012年2月	名古屋市中区大須	50
黒川店	2016年7月	名古屋市北区田幡	22
GYOZA OHSHO プライムツリー 赤池店	2017年11月	日進市赤池町箕ノ手	36
岐阜県			
岐阜真正店	1996年7月	本巣市温井字東川原	102
大垣林町店	1998年7月	大垣市林町	109
岐阜羽島店	1998年8月	羽島市江吉良町北池	100
穂積店	1999年7月	瑞穂市馬場春雨町	114
岐南店	1999年8月	羽島郡岐南町八剣	118
多治見店	2000年4月	多治見市上山町	104
中津川インター店	2003年7月	中津川市千旦林字西垣外	108
可児広見店	2003年7月	可児市広見字田尻裏	81
各務原鷓沼店	2003年11月	各務原市鷓沼西町	93
芥見店	2004年3月	岐阜市芥見長山	93

店名	開店年月	所在地	客席数
土岐店	2009年10月	土岐市泉寺田町	60
258号大垣新田町店	2020年1月	大垣市新田町	134
三重県			
名張店	1989年8月	名張市鴻之台	124
津南店	1993年7月	津市雲出本郷町知海寺前	104
高茶屋店	1993年11月	津市高茶屋小森町瓦ヶ野	85
鈴鹿中央店	1994年7月	鈴鹿市西條町真虫原	76
伊賀上野店	1994年10月	伊賀市小田町稲久保	85
伊勢御園店	2007年4月	伊勢市御園町新開	70
三重大前店	2008年11月	津市栗真中山町	74
鈴鹿白子店	2011年4月	鈴鹿市寺家	76
四日市緑地店	2012年2月	四日市市日永東	46
四日市ときわ店	2013年3月	四日市市城西町	72
三重朝日店	2013年4月	三重郡朝日町大字小向字御田	70
松阪店	2014年4月	松阪市清生町字村中町	58
静岡県			
浜松店	1985年5月	浜松市中区鴨江	122
沼津店	1986年3月	沼津市岡宮焼土手	105
焼津店	1995年11月	焼津市八楠	71
有玉店	2009年7月	浜松市東区有玉北町	68
静岡呉服町店	2012年8月	静岡市葵区呉服町	69
清水店	2014年4月	静岡市清水区長崎	86

(ト) 北陸地区(16店)

店名	開店年月	所在地	客席数
福井県			
福井学園前店	1985年6月	福井市学園	69
丸岡店	2003年11月	坂井市丸岡町一本田式字小深町	78
福井幾久店	2007年7月	福井市大宮	78
鯖江店	2008年10月	鯖江市下河端町	67
石川県			
野々市店	1985年6月	野々市市横宮町	154
松任店	1997年4月	白山市倉光	143
杜の里店	2006年9月	金沢市もりの里	83
イオン金沢示野店	2006年12月	金沢市戸坂西	76
金沢高柳店	2010年5月	金沢市高柳町	76
小松店	2011年2月	小松市福乃宮町	110
金沢東店	2011年7月	金沢市福久町水	72
野々市新庄店	2012年5月	野々市市新庄	69
富山県			
黒瀬北店	2005年9月	富山市二口町	110
中川原店	2009年6月	富山市中川原	71
高岡横田店	2009年10月	高岡市千石町	70
イータウン砺波店	2012年12月	砺波市三島町	75

(チ) 中国地区 (12店)

店名	開店年月	所在地	客席数
岡山県			
新倉敷店	2004年4月	倉敷市新倉敷駅前	69
津山店	2013年1月	津山市上河原	72
東岡山店	2016年2月	岡山市中区神下	87
広島県			
廿日市店	1998年3月	廿日市市新宮	89
西条店	1999年7月	東広島市西条町土与丸	91
安東店	2000年5月	広島市安佐南区安東	114
八本松店	2000年11月	東広島市八本松東	87
八丁堀アサヒビール館店	2010年12月	広島市中区堀川町	66
広島袋町店	2018年6月	広島市中区袋町	38
山口県			
岩国店	2000年12月	岩国市南岩国町	108
山口小郡店	2004年7月	山口市小郡前田町	48
山口店	2008年2月	山口市大内千坊	72

(リ) 四国地区 (5店)

店名	開店年月	所在地	客席数
徳島県			
徳島駅前店	2010年6月	徳島市一番町	43
香川県			
高松店	2002年12月	高松市牟礼町牟礼字下窪	48
高松春日店	2009年12月	高松市春日町	57
高松南新町店	2012年8月	高松市南新町	89
綾川店	2014年3月	綾歌郡綾川町萱原	73

(ヌ)九州地区(24店)

店名	開店年月	所在地	客席数
福岡県			
二又瀬店	1981年5月	福岡市東区二又瀬新町	174
春日店	1981年6月	春日市日の出町	144
諏訪野店	1985年6月	久留米市諏訪野町字堂女木	130
新宮店	1993年9月	糟屋郡新宮町原上字柿の木坂	85
筑紫野店	1995年4月	太宰府市向佐野	76
シーサイド門司店	1999年3月	北九州市門司区西海岸	84
月隈店	1999年11月	福岡市博多区西月隈	119
則松店	2000年7月	北九州市八幡西区則松	90
久留米インター店	2001年4月	久留米市東合川町	88
小倉駅前店	2008年11月	北九州市小倉北区魚町	30
原店	2010年12月	福岡市早良区原	138
博多駅前店	2012年2月	福岡市博多区博多駅前	57
吉塚駅前店	2016年6月	福岡市博多区東公園	34
熊本県			
西原店	1999年8月	熊本市東区西原	109
熊本近見店	2009年4月	熊本市南区近見	84
下通店	2010年4月	熊本市中央区下通	37
ゆめタウンはません店	2019年4月	熊本市南区田井島	48
佐賀県			
佐賀夢咲店	2011年5月	佐賀市兵庫北	124
みやき店	2014年4月	三養基郡みやき町大字白壁	65
長崎県			
佐世保四ヶ町店	2012年5月	佐世保市下京町	71
大村店	2012年10月	大村市松並	94
浜の町店	2013年4月	長崎市銅座町	50
諫早店	2013年10月	諫早市幸町	84
大分県			
コムボックス大分店	2013年12月	大分市宮崎	91

(ル)台湾(3店)

店名	開店年月	所在地	客席数
台湾			
高雄漢神巨蛋店	2017年4月	高雄市左營区博愛二路	72
高雄漢神成功店	2017年11月	高雄市前金区成功一路	32
台北統一時代店	2019年4月	台北市信義区忠孝東路	82

3【設備の新設、除却等の計画】

(1)重要な設備の新設等

2020年3月31日現在計画中の主なものは次のとおりであります。

設備の内容	投資予定金額		資金調達方法	着手年月	完成予定年月	増加能力 (増加客席数)
	総額 (百万円)	既支払額 (百万円)				
新店						
17号さいたま町谷店他5店舗	697	54	自己資金 又は借入金	2020.5~ 2021.3	2020.6~ 2021.3	340

(注)1 金額の中には差入保証金が含まれております。なお、既支払額は主に差入保証金の支払であります。

2 上記金額に、消費税等は含まれておりません。

3 上記の他に既存の工場及び店舗等の設備投資も計画しており、総額で4,399百万円の設備投資を計画しております。

(2)重要な設備の除却等

重要な設備の除却等の計画はありません。

第4【提出会社の状況】

1【株式等の状況】

(1)【株式の総数等】

【株式の総数】

種類	発行可能株式総数(株)
普通株式	90,000,000
計	90,000,000

【発行済株式】

種類	事業年度末現在発行数 (株) (2020年3月31日)	提出日現在発行数 (株) (2020年6月26日)	上場金融商品取引所名 又は登録認可金融商品 取引業協会名	内容
普通株式	23,286,230	23,286,230	東京証券取引所 (市場第一部)	単元株式数 100株
計	23,286,230	23,286,230	-	-

(2)【新株予約権等の状況】

【ストックオプション制度の内容】

該当事項はありません。

【ライツプランの内容】

該当事項はありません。

【その他の新株予約権等の状況】

該当事項はありません。

(3)【行使価額修正条項付新株予約権付社債券等の行使状況等】

該当事項はありません。

(4)【発行済株式総数、資本金等の推移】

年月日	発行済株式 総数増減数 (千株)	発行済株式 総数残高 (千株)	資本金増減額 (百万円)	資本金残高 (百万円)	資本準備金 増減額 (百万円)	資本準備金 残高 (百万円)
2002年1月29日	3,000	23,286	1,275	8,166	1,275	9,026

(注) 第三者割当

発行価格 850円

資本組入額 425円

割当先 (株)甲子商会(現ジャパンフードビジネス(株))

(5)【所有者別状況】

2020年3月31日現在

区分	株式の状況(1単元の株式数100株)							計	単元未満 株式の状 況 (株)
	政府及び 地方公共 団体	金融機関	金融商品 取引業者	その他の 法人	外国法人等		個人その 他		
					個人以外	個人			
株主数(人)	-	39	20	187	149	24	19,131	19,550	-
所有株式数(単 元)	-	42,729	729	56,878	16,285	40	115,814	232,475	38,730
所有株式数の割合 (%)	-	18.38	0.31	24.47	7.00	0.02	49.82	100.00	-

(注) 自己株式4,522,240株は「個人その他」に45,222単元、「単元未満株式の状況」に40株含まれております。

(6)【大株主の状況】

2020年3月31日現在

氏名又は名称	住所	所有株式数 (千株)	発行済株式(自己株式を除く。)の総数に対する所有株式数の割合(%)
アサヒビール株式会社	東京都墨田区吾妻橋1丁目23-1	2,053	10.9
ジャパンフードビジネス株式会社	東京都港区赤坂4丁目2-1JFBビル	1,400	7.5
アリアケジャパン株式会社	東京都渋谷区恵比寿南3丁目2-17	1,100	5.9
日本マスタートラスト信託銀行株式会社(信託口)	東京都港区浜松町2丁目11-3	977	5.2
加藤 梅子	京都市山科区	611	3.3
加藤 ひろみ	京都市左京区	602	3.2
公益財団法人 加藤朝雄国際奨学財団	京都市上京区東上善寺町156シャンポール今出川	528	2.8
日本トラスティ・サービス信託銀行株式会社(信託口)	東京都中央区晴海1丁目8-11	518	2.8
王将フードサービス取引先持株会	京都市山科区西野山射庭ノ上町294番地の1	319	1.7
日本トラスティ・サービス信託銀行株式会社(信託口5)	東京都中央区晴海1丁目8-11	294	1.6
計	-	8,406	44.8

(注) 上記の所有株式数のうち、信託業務に係る株式数は、次のとおりであります。

日本マスタートラスト信託銀行株式会社(信託口)	977千株
日本トラスティ・サービス信託銀行株式会社(信託口)	518千株
日本トラスティ・サービス信託銀行株式会社(信託口5)	294千株

(7)【議決権の状況】
【発行済株式】

2020年3月31日現在

区分	株式数(株)	議決権の数(個)	内容
無議決権株式	-	-	-
議決権制限株式(自己株式等)	-	-	-
議決権制限株式(その他)	-	-	-
完全議決権株式(自己株式等)	(自己保有株式) 普通株式 4,522,200	-	-
完全議決権株式(その他)	普通株式 18,725,300	187,253	-
単元未満株式	普通株式 38,730	-	1単元(100株)未満の株式
発行済株式総数	23,286,230	-	-
総株主の議決権	-	187,253	-

【自己株式等】

2020年3月31日現在

所有者の氏名又は名称	所有者の住所	自己名義所有株式数(株)	他人名義所有株式数(株)	所有株式数の合計(株)	発行済株式総数に対する所有株式数の割合(%)
(自己保有株式) 株式会社王将フードサービス	京都市山科区西野山射 庭ノ上町294番地の1	4,522,200	-	4,522,200	19.4
計	-	4,522,200	-	4,522,200	19.4

2【自己株式の取得等の状況】

【株式の種類等】 会社法第155条第7号による普通株式の取得及び会社法第155条第13号による普通株式の取得

(1)【株主総会決議による取得の状況】

該当事項はありません。

(2)【取締役会決議による取得の状況】

該当事項はありません。

(3)【株主総会決議又は取締役会決議に基づかないものの内容】

会社法第155条第7号による取得

区分	株式数(株)	価額の総額(円)
当事業年度における取得自己株式	120	806,200
当期間における取得自己株式	-	-

(注) 当期間における取得自己株式には、2020年6月1日から有価証券報告書提出日までの単元未満株式の買取りによる株式数は含めておりません。

会社法第155条第13号による取得

区分	株式数(株)	価額の総額(円)
当事業年度における取得自己株式	465	-
当期間における取得自己株式	-	-

(4) 【取得自己株式の処理状況及び保有状況】

区分	当事業年度		当期間	
	株式数(株)	処分価額の総額(円)	株式数(株)	処分価額の総額(円)
引き受ける者の募集を行った取得自己株式	-	-	-	-
消却の処分を行った取得自己株式	-	-	-	-
合併、株式交換、会社分割に係る移転を行った取得自己株式	-	-	-	-
その他(譲渡制限付株式としての自己株式処分)	6,800	43,656,000	-	-
保有自己株式数	4,522,240	-	4,522,240	-

(注) 当期間における取得自己株式の処理状況及び保有状況には、2020年6月1日から有価証券報告書提出日までの単元未満株式の買取又は買増請求による売渡による株式数及び処分価額の総額を含めておりません。

3 【配当政策】

当社は、株主の皆様への長期的利益還元を重要な課題のひとつと考え、競争が激化する外食業界の中で、“餃子の王将”を主体とした営業力の強化を図り、将来の事業展開に備え内部留保の拡充を図りつつ、業績に応じた配当を行うことを基本とし、配当性向の水準は50%を目標として中間配当及び期末配当の年2回を基本的な方針とし、業容拡大に向けた積極投資を重視することを株主還元方針としておりましたが、新型コロナウイルスの感染拡大状況に大きく左右されることから、状況に対応した最大限の努力を行ってまいります。

また、中間配当及び期末配当の年2回を基本的な方針とし、配当の決定機関は、中間配当は取締役会、期末配当は株主総会であります。

以上の配当方針に基づき、当期の配当につきましては、年間配当金を120円とさせていただきました。

また、当社は取締役会決議により中間配当を行うことができる旨を定款に定めております。

(注) 基準日が当事業年度に属する剰余金の配当は、以下のとおりであります。

決議年月日	配当金の総額(百万円)	1株当たりの配当額(円)
2019年10月30日 臨時取締役会	1,125	60
2020年6月26日 定時株主総会	1,125	60

4【コーポレート・ガバナンスの状況等】

(1)【コーポレート・ガバナンスの概要】

コーポレート・ガバナンスの基本的な考え方

当社は、経営理念である

「お客様から「褒められる店」を創ろう！

その実現に向けた努力こそが私達を成長させ、

私達に幸せをもたらし、社会への貢献につながる原点である。」

を経営の基本方針としており、法令・社会規範・企業倫理順守のもと経営の効果・効率により得られた利益を原資として、より一層全従業員の幸せと笑顔が溢れる職場環境を作りステークホルダーの満足を創造し続けてまいります。

また、意思決定の透明性・公平性を確保し、保有する経営資源を十分活用し、迅速・果敢な意思決定により経営の活力を増大させることがコーポレートガバナンス・コードの要請であると考え、コーポレート・ガバナンスの強化及び経営上の組織体制の整備や必要な施策を実施し、当社の持続的な成長及び長期的な企業価値向上を実現することによって、広く社会に貢献してまいります。

企業統治の体制の概要及び当該体制を採用する理由

a 企業統治の体制の概要

当社は監査役設置会社を選択しており、コーポレート・ガバナンス体制の主たる機関として取締役会、監査役会及び会計監査人を設置しつつ、取締役会を補完する機関として経営戦略会議、さらに2つの諮問委員会と独立社外取締役会などを設置しております。

取締役会は社外取締役3名を含む11名で構成されております。取締役会は毎月1回以上開催し、代表取締役社長が議長となり、法令、定款及び社内諸規程に従って、経営方針をはじめとする経営上の重要事項を決定するとともに、執行役員の職務執行の監督を実施しております。また、月次の業績状況等の報告が行われるとともに、重要事項の議論を行っており、監査役3名が出席して取締役会の意思決定及び監督状況並びに各執行役員の業務執行をチェックし、必要に応じて意見を述べております。取締役会を補完する機関である経営戦略会議は、原則として毎週開催され、重要な業務執行に係る方針及び計画を協議して方向性を決定しております。

また、取締役の指名、報酬等に係る取締役会の機能の独立性、客観性と説明責任を強化することを目的として、取締役会の諮問機関として社外取締役を議長とする「指名諮問委員会」及び「報酬諮問委員会」並びに「独立社外取締役会」を設置しております。

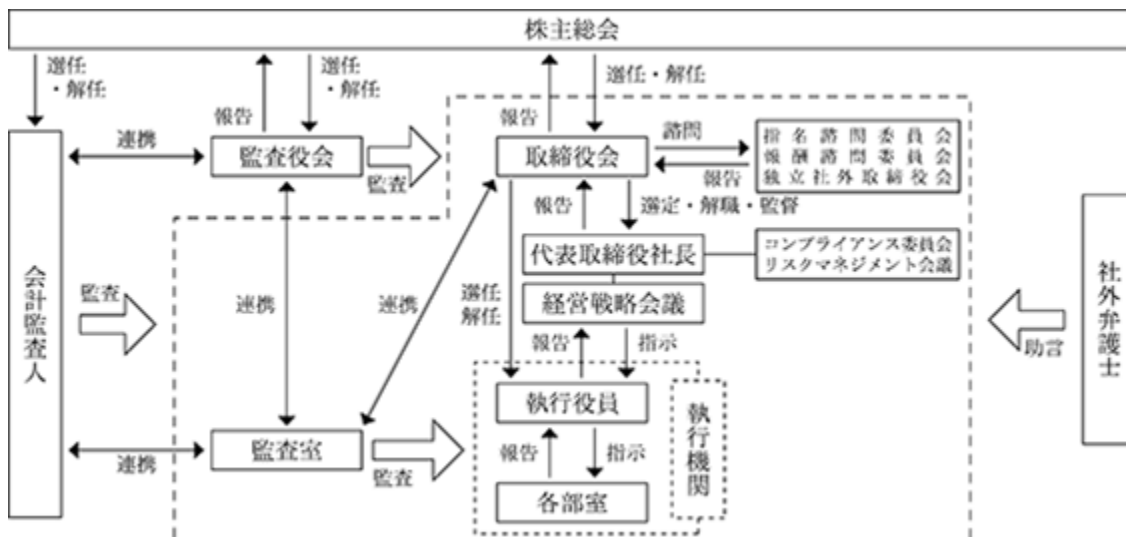

(設置機関)

名称	目的及び権限
取締役会	経営管理の基本方針等、重要な事項を審議決議し、且つこれに基づく業務執行を監督する
監査役会	監査の方針、監査計画、監査業務の分担及び監査費用の予算等について協議、決議する
経営戦略会議	取締役会付議事項の事前審議及び上程事項の決定 取締役会での決定事項に基づき重要業務執行方針及び計画を協議
独立社外取締役会	独立社外取締役が取締役会における議論に積極的に貢献するために必要な情報交換・認識共有 当社の事業及びコーポレート・ガバナンスに関する事項等について自由に議論
指名諮問委員会	代表取締役、取締役の指名に係る取締役会の機能の独立性・客観性と説明責任を強化する
報酬諮問委員会	取締役の報酬等に係る取締役会の機能の独立性・客観性と説明責任を強化する

(設置機関の構成員)

役職名	氏名	取締役会	監査役会	経営戦略 会議 (注2)	独立社外 取締役会	指名諮問 委員会	報酬諮問 委員会
代表取締役社長 営業推進本部長	渡邊 直人					○	○
専務取締役執行役員 経営戦略本部長 王将大学学長	上田 実	○		○			
常務取締役執行役員 FC推進本部長 FC推進部長	是枝 秀紀	○		○			
常務取締役執行役員 総務本部長 総務部長 海外事業部長	木曾 裕	○		○			
常務取締役執行役員 営業本部長 第3営業部長 営業サポート部長 東京事務所所長	門林 弘	○		○			
常務取締役執行役員 製造本部長 製造部長 工場管理部長 購買部長	戸田 光祐	○		○			
取締役執行役員 営業本部第1営業部長	杉田 元樹	○					
取締役 社長補佐	池田 直子	○		○		○	○
社外取締役	渡邊 雅之	○					
社外取締役	関島 力	○			○	○	○
社外取締役	野中 泰弘	○			○	○	○

役職名	氏名	取締役会	監査役会	経営戦略 会議 (注2)	独立社外 取締役会	指名諮問 委員会	報酬諮問 委員会
社外監査役(常勤)	北川 佳久	○					
社外監査役	原 哲也	○	○				
社外監査役	松山 秀樹	○	○				

注1) 議長 構成員

注2) 執行役員で本部長職の稲垣雅弘及び木田裕之を通常事案に限り、構成員としております。

b 企業統治の体制を採用する理由

上記の機関、内部統制システムの整備状況及びその運用状況から、監査役設置会社が最も有効であると考え、当社は、以下の理由により本体制を選択しております。

- イ. 取締役会の諮問機関として社外取締役を議長とする「指名諮問委員会」及び「報酬諮問委員会」の設置により、取締役の指名、報酬等に係る取締役会の機能の独立性、客観性と説明責任を強化することが可能であること。
- ロ. 当社の業務及び経営に精通した社内取締役と、専門的知識を有し、当社から独立した立場で経営の監督を行う社外取締役をバランスよく起用することで、経営の透明性の確保、めまぐるしく変化する経営環境の変化や多様性へ対応することが可能であること。
- ハ. 監査役会は社外監査役で構成することにより、当社から独立した立場で、取締役会による意思決定及び監督状況並びに各執行役員の業務執行を監査することが可能であること。

c 責任限定契約内容の概要

取締役(業務執行取締役等である者を除く)が期待される役割を十分に発揮できるようにするため、会社法第427条第1項の規定により、当該取締役の責任につき、善意でかつ重大な過失がないときは、金500万円または法令が定める額にいずれか高い額を限度として損害賠償責任を負担する契約を締結しております。

監査役との間で責任限定契約ができる旨を定款で定めております。当社は、監査役の全員と会社法第427条第1項の規定により、当該監査役の責任につき、善意でかつ重大な過失がないときは、金500万円または法令が定める額のいずれか高い額を限度として損害賠償責任を負担する契約を締結しております。

d 取締役の定数

当社の取締役は13名以内とする旨定款に定めております。

e 取締役の選任及び解任の決議要件

取締役選任決議は議決権を行使することができる株主の議決権の3分の1以上を有する株主が出席し、出席した当該株主の議決権の過半数をもって行う旨及び累積投票によらないものとする旨を定めております。また、取締役の解任決議要件を定款で議決権を行使することができる株主の議決権の過半数を有する株主が出席し、出席した当該株主の3分の2以上をもって行うと定めております。

f 株主総会の特別決議要件

株主総会の円滑な運営を行うことを目的とし、会社法第309条第2項に定める決議は、議決権を行使することができる株主の議決権の3分の1以上を有する株主が出席し、その議決権の3分の2以上をもって行う旨を定款に定めております。

g 中間配当

会社法第454条第5項の規定により、取締役会の決議により、毎年9月30日を基準日として中間配当をすることができる旨を定款で定めております。

h 自己株式の取得

当社は株主への機動的な資本政策の遂行のため、会社法第165条第2項の規定により、取締役会の決議によって市場取引等により、自己の株式を取得することができる旨を定款に定めております。

i 取締役及び監査役の責任免除

取締役が期待される役割を十分に発揮できるようにするため、会社法第426条第1項の規定により、取締役（取締役であった者を含む。）の損害賠償責任を、法令の限度において、取締役会の決議によって免除することができる旨を定款で定めております。

監査役が期待される役割を十分に発揮できるようにするため、会社法第426条第1項の規定により、監査役（監査役であった者を含む。）の責任につき、善意でかつ重大な過失がない場合は、取締役会の決議によって、法令の定める限度額の範囲内で、その責任を免除することができる旨を定款で定めております。

企業統治に関するその他の事項

当社は、取締役会において「内部統制システム構築の基本方針」を下記のとおり決議しており、その内容及び運用状況は以下のとおりであります。

a 取締役、使用人の職務の執行が法令及び定款に適合することを確保するための体制

取締役及び従業員の職務の執行が法令及び定款に適合することを確保し、企業としての社会的責任を果たすよう、反社会的勢力との関係排除をはじめとするコンプライアンス意識の啓蒙をうたう行動規範を定めて、教育の実施及び小冊子の配付により取締役及び従業員に周知徹底します。また、コンプライアンス委員会を設置し、コンプライアンス関連規定を整備して教育を行います。

店舗運営等の重要業務を適正に執行し、その業務報告を漏れなく行うとともに意思決定及び業務執行における組織間及び組織内の牽制を図るために職務権限規程等の諸規程を整備します。

さらに、コンプライアンス上の問題を発見した場合に社内担当者又は顧問弁護士への報告・相談・通報体制として内部通報制度を設け、問題の未然防止と早期発見・解決に努めます。

当社は、業務実施部署から独立した取締役会直轄の組織として監査室を設け、法令及び社内規程の遵守状況、職務執行の内容について、店舗、工場、本社、子会社の内部監査を行い、その結果を代表取締役及び取締役会並びに監査役に報告します。

[運用状況]

コンプライアンス宣言及び行動規範をホームページを通じて社内外へ告知しており、コンプライアンス意識向上を目的に、社員を対象にコンプライアンス研修を実施しております。コンプライアンス委員会は全社的なコンプライアンス方針を検討、審議しており、関係部門にて対策を実施しております。また、反社会的勢力との関係遮断に関する基本方針を定め、ホームページ及び各事業所に掲示し、コンプライアンス及び反社会的勢力排除の意識の醸成を図るための小冊子を作成し社員へ配布しております。その他不当要求による被害を防止する責任者として直営店長を選任し各都道府県の暴力追放運動推進センターが実施する講習を受講しております。内部通報制度として労務部及び外部の弁護士が通報窓口を担当しており、通報内容についてコンプライアンス委員会委員に報告を行い、改善・再発防止に努めております。

監査室は、毎期、内部監査計画を策定し、各種監査を実施しております。

b 取締役の職務の執行にかかる情報の保存及び管理に関する体制

当社は、取締役の職務の執行に係る文書その他情報を「文書管理規程」等の定めるところに従い、適切に保存及び管理を行います。

[運用状況]

取締役会関連文書等は、上記規程に基づき保存年限及び所管部署等を定めて適切に管理しております。

c 損失の危険の管理に関する規程その他の体制

当社は、リスクマネジメント規程に基づくリスクマネジメント会議を中心にリスクを抽出・分析したうえで、各リスクの対応方針、主管部署及び教育研修方針の決定を行うとともに、必要に応じて監査室を通じ、全社的または特定部門の内部監査を実施します。各部署長は、自己点検、内部監査等で明らかになった問題点等について、速やかに是正・改善の措置を講じるとともに必要に応じて規程等の改廃をします。

万一リスクが顕在化した場合でも損失を極小化しよう危機対応細則を定めて事後対応体制を構築します。

[運用状況]

リスクマネジメント会議で策定した重点対応リスクへの対策（中期・年度計画）に基づき、主管部署を特定のうえ対策を実施し、同会議にて定期的に進捗確認及び対策の是正をしております。また、リスクが発生した場合の基本対応を定めた危機管理基本マニュアル、広報危機管理マニュアル等を整備しております。

d 取締役の職務の執行が効率的に行われることを確保するための体制

当社は取締役会を月に1回定期的に、または必要に応じて適時開催し、法令に定められた事項のほか、中期経営方針及び年次予算を含めた経営目標を策定し、計画に基づく業務執行状況を監督します。各部門においては、その目標達成に向け具体策を立案・実行します。

当社は、取締役会の他、週に1回定期的に、または必要に応じて適時開催される経営戦略会議において経営上の重要案件を徹底的に協議したうえで効率的に執行します。また、必要に応じ担当部門長を経営戦略会議に出席させ、懸案事項の執行・管理状況に関する報告を受け適正な指示を行うことによって、職務執行の効率化を図ります。

当社は、組織規程、職務権限規程および業務分掌規程に基づき権限の委譲を行い、責任の明確化を図ることによって、各部門の業務執行の迅速性および効率性を確保します。

[運用状況]

月次、四半期及び年度の予算並びに個別施策の計画及び達成状況は取締役会及び経営戦略会議に報告され、多面的な検討を実施することで、経営目標の適切な達成管理を行っております。

e 当社並びにその子会社から成る企業集団における業務の適正を確保するための体制

当社は、子会社における業務の適正を確保するために関係会社管理規程を制定するとともに、関係会社の状況に応じて必要な管理を行います。

また、必要に応じて子会社に当社取締役をはじめ幹部社員を派遣し、問題点の把握・解決に努めます。

なお、監査室は定期的または臨時に管理体制を監査し、代表取締役及び取締役並びに監査役に報告を行います。監査役は監査室の報告を受けて監査役会にて協議を行い、必要に応じて取締役会に提言又は勧告を行います。

[運用状況]

子会社については、現預金管理や売上管理等を親会社がモニタリング出来る体制を整えており、子会社の業務の適正を確保しております。

f 監査役がその職務を補助すべき使用人を置くことを求めた場合における当該使用人に関する事項並びにその使用人の取締役からの独立性に関する事項

監査役がその職務を補助すべき使用人を置くことを求めた場合、取締役は監査役と協議のうえ、監査室員を監査役の補助すべき使用人として指名することができます。

また、補助すべき使用人の独立性を確保するため、当該使用人の任命、異動の人事権に係る事項の決定には監査役の同意を必要とし、取締役の指揮命令は受けないものとします。

[運用状況]

監査室は監査役会の事務局としても機能しており、監査室員の人事等は監査役と協議の上決定しております。

g 取締役及び使用人が監査役に報告するための体制その他の監査役への報告に関する体制、その他監査役の監査が実効的に行われることを確保するための体制

取締役及び使用人は、当社に著しい損害を及ぼす恐れのある事項及び不正行為や重要な法令並びに定款違反行為を認知した場合の他、取締役会の付議事項、経営戦略会議の協議事項、内部監査の実施状況、重要な月次報告、その他重要事項を法令等に基づき監査役に報告するものとします。

監査役は重要な意思決定プロセス、業務の執行状況を把握するために取締役会に出席し、また、常勤監査役は取締役会以外の重要会議に出席するとともに稟議書等業務執行に係る重要な決裁文書等を閲覧し、取締役及び使用人に必要があれば説明を求めます。

なお、監査室及び会計監査人と緊密な連携を保ち、監査成果の達成を図るとともに、必要と認めるときは、弁護士、コンサルタントその他の外部アドバイザーを活用することができるものとします。

[運用状況]

監査役が取締役会及び経営戦略会議等に出席することにより、取締役及び使用人等から必要な情報を得るほか、監査室からも情報提供を行っております。更には、四半期ごとに監査役、会計監査人、監査室で会し、会計監査人から会計監査の方針、監査結果等の報告を受けるとともに情報交換を行っております。

h 財務報告の適正性を確保するための体制

当社は、金融商品取引法に基づく財務報告の適正性を確保するため、法令等に従い財務報告に係る内部統制システムを整備、運用し、それを評価する体制を構築しております。

[運用状況]

各部門が構築した内部統制を監査室が独立的評価を行っており、監査役及び会計監査人と常に連絡・調整し、監査の効率的な実施に努めております。

(4) 株式会社の支配に関する基本方針

会社の支配に関する基本方針

上場会社である当社の株式は株主、投資家の皆様による自由な取引が認められており、当社の株式に対する大規模買付提案またはこれに類似する行為があった場合においても、一概に否定するものではなく、最終的には当社株主の皆様の判断に委ねられるべきものであると考えます。

しかしながら、近年わが国の資本市場においては、対象となる企業の経営陣の賛同を得ずに、一方的に大規模買付提案またはこれに類似する行為を強行する動きが顕在化しております。

当社の財務及び事業の方針の決定を支配する者の在り方としては、経営の基本理念、企業価値のさまざまな源泉、当社を支えるステークホルダーとの信頼関係を十分に理解し、当社の企業価値ひいては株主共同の利益を中長期的に確保、向上させる者でなければならないと考えております。従いまして、企業価値ひいては株主共同の利益を毀損するおそれのある不適切な大規模買付提案またはこれに類似する行為を行う者は、当社の財務及び事業の方針の決定を支配する者として不適切であると考えます。

会社の支配に関する基本方針の実現に資する取り組み

当社では、多数の投資家の皆様に継続して当社に投資していただくため、当社の企業価値ひいては株主共同の利益を向上させるための取り組みとして、種々の施策を実行しております。

これらの取り組みは、会社の支配に関する基本方針の実現に資するものと考えております。

(2) 【役員の状況】

役員一覧

男性13名 女性1名 (役員のうち女性の比率7.1%)

役職名	氏名	生年月日	略歴	任期	所有株式数 (千株)
代表取締役 社長 営業推進本部長	渡邊 直人	1955年8月19日生	1979年3月 当社入社 1984年12月 当社営業部次長 1990年4月 当社東京地区エリアマネージャー 2003年1月 当社営業本部第1営業部副部長兼東京地区本部長 2004年6月 当社取締役 2005年5月 当社営業本部第4営業部長兼東京地区本部長 2008年6月 当社常務取締役 2011年4月 当社常務取締役第4営業部長 2013年12月 当社代表取締役社長(現任) 2017年1月 王将餐飲服務股份有限公司董事長(現任) 2017年2月 株式会社王将ハートフル代表取締役社長(現任) 2017年7月 当社営業本部長 2019年7月 当社営業推進本部長(現任)	(注)3	18
専務取締役 執行役員 経営戦略本部長 王将大学学長	上田 実	1957年6月14日生	1980年4月 日本マクドナルド株式会社入社 2003年3月 同 執行役員 2004年9月 株式会社ジー・エイチ・エフ・マネジメント執行役員 2005年4月 同 常務取締役 2006年6月 同 専務取締役 2013年4月 株式会社GHFD代表取締役社長 2016年6月 office UEDA代表(現任) 2016年7月 当社顧問 2017年6月 当社専務取締役(現任) 2017年7月 当社執行役員経営戦略本部長兼情報サービス部長兼営業本部王将大学学長 2018年6月 当社執行役員経営戦略本部長兼営業本部王将大学学長 2019年7月 当社執行役員経営戦略本部長兼王将大学学長(現任)	(注)3	2
常務取締役 執行役員 FC推進本部長 FC推進部長	是枝 秀紀	1961年3月19日生	1984年4月 株式会社川滝コーポレーション入社 1989年3月 当社入社 1999年3月 当社管理部副部長 2007年6月 当社人事部長 2009年6月 当社取締役 2014年8月 当社総務部長 2015年6月 当社常務取締役執行役員(現任) 2016年7月 当社事業戦略本部長兼FC推進部長兼営業企画推進部長 2017年7月 当社経営戦略本部副本部長兼営業本部FC推進部長 2019年7月 当社経営戦略本部副本部長兼FC推進本部長兼FC推進部長 2020年6月 当社FC推進本部長兼FC推進部長(現任)	(注)3	14

役職名	氏名	生年月日	略歴	任期	所有株式数 (千株)
常務取締役 執行役員 総務本部長 総務部長 海外事業部長	木曾 裕	1973年7月23日生	2000年4月 東京地方検察庁検事 2008年1月 北浜法律事務所・外国法共同事業入所 2009年1月 同 パートナー弁護士 2011年8月 奈良市ガバナンス監視委員会 委員長 2012年1月 弁護士法人北浜法律事務所 東京事務所移籍 2012年6月 一般社団法人日本公認不正検査士協会理事 2015年6月 当社監査役 2016年6月 当社常務取締役(現任) 当社最高財務責任者 弁護士法人北浜法律事務所 東京事務所 スペシャルカウンセラー(現任) 2016年7月 当社執行役員管理本部長兼総務部長兼情報システム部長 2017年7月 当社執行役員総務本部長兼総務部長兼営業本部海外事業部長 2019年7月 当社執行役員総務本部長兼総務部長兼海外事業部長(現任)	(注)3	2
常務取締役 執行役員 営業本部長 第3営業部長 営業サポート部長 東京事務所所長	門林 弘	1963年1月17日生	1981年4月 当社入社 2002年11月 当社第1営業部エリアマネージャー 2014年6月 当社第2営業部長 2015年6月 当社執行役員(現任) 2017年6月 当社取締役 2017年7月 当社営業本部第2営業部長 2018年7月 当社営業本部営業統括部長兼第3営業部長 2019年6月 当社常務取締役(現任) 2019年7月 当社営業本部長兼第3営業部長兼営業サポート部長兼東京事務所所長(現任)	(注)3	7
常務取締役 執行役員 製造本部長 製造部長 工場管理部長 購買部長	戸田 光祐	1968年2月8日生	1996年4月 株式会社三和総合研究所(現 三菱UFJリサーチ&コンサルティング株式会社)入社 2011年7月 同 チーフコンサルタント 2018年10月 当社執行役員製造本部長兼工場管理部長兼購買部長 2019年6月 当社常務取締役(現任) 2019年7月 当社執行役員製造本部長兼製造部長兼工場管理部長兼購買部長(現任)	(注)3	0
取締役 執行役員 営業本部第1営業部長	杉田 元樹	1956年12月11日生	1977年5月 中華料理店「大将」入店 1981年2月 当社入社 2003年1月 当社第2営業部副部長 2008年4月 当社営業本部第3営業部長兼関西第2エリアマネージャー 2009年6月 当社取締役(現任) 2011年4月 当社第3営業部長兼関西第2エリアマネージャー 2014年2月 当社第3営業部長 2014年8月 当社第1営業部長 2015年6月 当社執行役員(現任) 2017年7月 当社営業本部第1営業部長(現任)	(注)3	8

役職名	氏名	生年月日	略歴	任期	所有株式数 (千株)
取締役 社長補佐	池田 直子	1964年6月13日生	1985年4月 安田火災海上保険株式会社 (現 損害保険ジャパン日本興亜株式 会社)入社 1999年9月 いけだF P社会保険労務士事務所開 所 所長 2002年8月 株式会社ヒューマン・プライム設立 代表取締役 2008年4月 社会保険労務士事務所 あおぞらコンサルティング開所 所長 (現任) 2012年1月 株式会社あおぞらコンサルティング設 立 代表取締役 2015年6月 当社取締役 2016年6月 当社常務取締役 2016年7月 当社執行役員管理本部副本部長兼人事 部長 2017年7月 当社執行役員人事部長兼情報システ ム部長兼営業本部ハートフル事業部長 2017年10月 当社執行役員人事部長兼人事部長兼 情報システム部長兼営業本部ハートフ ル事業部長 2017年12月 当社執行役員人事部長兼採用教育部 長兼情報システム部長兼営業本部ハー トフル事業部長 2018年7月 当社執行役員人事部長兼採用教育部 長兼営業本部ハートフル事業部長 2018年10月 当社執行役員人事部長兼営業本部 ハートフル事業部長 2019年6月 当社取締役相談役 2020年6月 当社取締役社長補佐(現任)	(注)3	1
取締役	渡邊 雅之	1970年5月2日生	1998年4月 総理府(官房総務課)入府 2001年10月 アンダーソン・毛利法律事務所(現 アンダーソン・毛利・友常法律事務 所)入所 2009年8月 弁護士法人三宅法律事務所入所 2011年5月 弁護士法人三宅法律事務所 パート ナー(現任) 2014年6月 当社取締役(現任) 2016年6月 日特建設株式会社社外取締役(現任)	(注)3	0
取締役	関島 力	1955年12月13日生	1980年4月 アサヒビール株式会社(現アサヒグ ループホールディングス株式会社)入 社 2013年1月 同社執行役員近畿圏統括本部長 2016年3月 アサヒグループホールディングス株式 会社顧問兼迎賓館館長(現任) 2016年6月 当社取締役(現任) 2017年4月 アサヒプロマネジメント株式会社迎賓 館管理部長	(注)3	0
取締役	野中 泰弘	1971年3月24日生	1994年4月 三菱化成株式会社(現 三菱ケミカル 株式会社)入社 1999年10月 太田昭和監査法人(現 EY新日本有限 責任監査法人)入所 2005年9月 株式会社ケイ・サポート代表取締役 (現任) 2009年12月 監査法人双研社(現双研日栄監査法 人)代表社員 2016年7月 ひかり監査法人代表社員(現任) 2019年6月 当社取締役(現任)	(注)3	-

役職名	氏名	生年月日	略歴	任期	所有株式数 (千株)
監査役 (常勤)	北川 佳久	1948年11月27日生	1972年4月 アサヒビール株式会社入社 1996年9月 同社近畿圏本部経理部長 2002年9月 同社本店財務部長 2004年3月 同社執行役員財務部長 2010年3月 同社退任 2010年4月 株式会社東京吉兆顧問(現任) 2013年4月 株式会社本吉兆顧問 2016年8月 株式会社なだ万顧問 2017年8月 株式会社五苑マルシン顧問 2020年6月 当社監査役(現任)	(注)4	-
監査役	原 哲也	1947年7月1日生	1970年3月 警視庁入庁 2006年10月 三本コーヒー株式会社執行役員 2009年4月 公益財団法人暴力団追放運動推進都民センター 専務理事 2010年9月 同センター代表理事 2015年6月 同センター顧問 2016年4月 サンキョー株式会社監査役(現任) 2016年6月 当社監査役(現任)	(注)5	-
監査役	松山 秀樹	1958年1月26日生	1981年4月 大阪国税局入局 2006年7月 東京国税局玉川税務署副署長 2008年7月 同 東税務署副署長 2010年7月 大阪国税局田辺税務署長 2017年7月 同 徴収部長 2018年7月 退官 2018年8月 税理士登録 2018年8月 松山秀樹税理士事務所代表(現任) 2019年6月 当社監査役(現任)	(注)6	-
計					57

- (注) 1 取締役渡邊雅之、関島力及び野中泰弘は、社外取締役であります。
- 2 監査役北川佳久、原哲也及び松山秀樹は、社外監査役であります。
- 3 2019年6月26日選任後、2年以内に終了する事業年度のうち最終のものに関する定時株主総会の終結の時まで。
- 4 2020年6月26日選任後、4年以内に終了する事業年度のうち最終のものに関する定時株主総会の終結の時まで。
- 5 2017年6月28日選任後、4年以内に終了する事業年度のうち最終のものに関する定時株主総会の終結の時まで。
- 6 2019年6月26日選任後、4年以内に終了する事業年度のうち最終のものに関する定時株主総会の終結の時まで。

7 当社は、法令に定める監査役の数に欠けることになる場合に備え、会社法第329条第3項に定める補欠監査役1名を選任しております。補欠監査役の略歴は次のとおりであります。

氏名	生年月日	略歴	任期	所有株式数 (千株)
四方 俊一	1949年8月10日生	1973年4月 株式会社京都銀行入行 1993年1月 株式会社ファルコバイオシステムズ入社 1995年12月 同社取締役 2000年5月 株式会社ファルコライフサイエンス代表取締役社長 2000年12月 NPO日本食品危害研究所理事 2004年7月 社団法人日本衛生検査所協会顧問 2007年12月 株式会社ファルコバイオシステムズ常務取締役 2010年3月 株式会社ファルコSDホールディングス常務取締役 2013年6月 同社顧問 2013年8月 株式会社ロマンライフ監査役	(注)	-

(注) 2020年6月26日補欠監査役選任後、効力は1年以内の終了する事業年度に関する定時株主総会の開始の時まで。

8 所有株式数には、当社役員持株会における各自の持分を含めた実質持株数を用いております。

社外役員の状況

当社は、コーポレート・ガバナンスにおいて、一般株主と利益相反の生じない当社から独立した立場での当社の経営に対する監視が重要と考えており、このように経営の意思決定機能を持つ取締役会に対し、取締役3名を社外取締役、監査役3名を社外監査役とし、監督及び監査の環境を整備することで経営への監視機能を強化しております。

当社では、社外取締役による監督及び社外監査役による監査が有効に機能するよう、社外取締役及び社外監査役の選任に関しては、下記独立性判断基準を定めております。

- 1 当社の業務執行取締役、執行役員及び従業員で、過去に一度でも当社に所属していない者
- 2 年間取引金額が当社売上高又は相手方の連結売上高の1%を超える当社の販売先又は仕入先等の業務執行者でない者
- 3 当社の事業年度末において、議決権ベースで5%以上を保有する大株主またはその業務執行者でない者
- 4 当社の事業年度末において、議決権ベースで5%以上を保有する出資先の業務執行者でない者
- 5 当社が借入れを行っている金融機関であって、その借入金残高が当社事業年度末において、当社の総資産又は当該金融機関の連結総資産の3%を超える金融機関の業務執行者でない者
- 6 当社が過去10年間に於いて1千万円を超える寄付を受けている者又はその業務執行者でない者
- 7 当社から役員報酬等以外に年間1千万円以上の金銭その他の財産上の利益を得ているコンサルタント、会計専門家若しくは法律専門家、又は会計監査人若しくは顧問契約先でない者

なお、社外取締役及び社外監査役は、「(2) 役員の状況 役員一覧」に記載のとおり当社株式を保有しておりますが、当社との間に監督及び監査の独立性に影響を及ぼす人的関係・資本的關係又は取引関係その他特別な利害関係は有しておりません。

また、当社では独立社外取締役会が主体となって、毎年、取締役会の運営に関し、取締役会の実効性の分析・評価を実施し、評価の結果及び改善・強化の方向性についてその概要を取締役会評価報告書として公表しております。その評価の報告を踏まえ、取締役会がその機能を最大限に発揮できるよう体制の整備改善及び強化を図っております。

2020年4月13日に開示された取締役会評価報告書において、当社においてはコーポレート・ガバナンスを最重視する経営を実践しており、コーポレートガバナンス・コードをはじめとするコーポレート・ガバナンスの要請を概ね満たしていると評価できるとされました。

社外取締役又は社外監査役による監督又は監査と内部監査、監査役監査及び会計監査との相互連携並びに内部統制部門との関係

当社は、経営の意思決定機能を持つ取締役会における監督を強化するため、社外取締役3名を選任しております。当社と利害関係のない独立した立場で意思決定への参加及び監督が可能な社外取締役の選任により、取締役会においてより客観的な審議、有効な監督が可能になっております。社外取締役による監督が有効に機能するよう当社では、経営上の重要な情報を適時、適切に提供しております。具体的には、取締役会へ提供される資料の充実に努め、社外取締役は経営戦略会議にオブザーバーとして出席できることとされ、また、監査室の監査結果、監査役会からの意見及び会計監査人の監査結果等を提供しております。さらに、取締役会における議論に積極的に貢献するために必要な情報交換・認識共有をすること、並びに、当社の事業及びコーポレート・ガバナンスに関する事項等について自由に議論するために、取締役会の下に独立社外取締役で構成する独立社外取締役会を設置しております。独立社外取締役会は、原則として、取締役会の開催日に取締役会に先立って開催されており、独立役員である社外監査役も参加することとされ、監査役会における議論や監査役が認識している当社内の経営上の重要な情報が情報連携されております。

また、当社は、取締役会による意思決定及び監督状況並びに各執行役員の業務執行を当社から独立した立場で監査するために当社の監査役は3名とも社外監査役としております。社外監査役による監査の有効性を高めるため、当社では監査意見の形成に資する情報を適時、適切に提供しております。具体的には、常勤監査役が監査役会を通じて監査情報を共有しており、また各部門が構築した内部統制を独立的評価した監査室が監査役会又は常勤監査役を通じて各監査役に情報提供を行っております。更には、四半期ごとに監査役、会計監査人及び監査室で会し、会計監査人から会計監査の方針、監査結果等の報告を受けるとともに情報交換を行っております。その他、必要に応じてアドバイスが受けられるよう弁護士事務所等と顧問契約を結び、リスク管理の向上を図るとともに各監査役の求めに応じて必要な情報は提供する体制を取っており、適切な監査判断が行える環境を整備しております。

(3) 【監査の状況】

監査役監査の状況

当社の監査役会は3名で構成されておりますが、取締役会による意思決定及び監督状況並びに各執行役員の業務執行を当社から独立した立場で監査するために当社の監査役は3名とも社外監査役としております。内1名が常勤であり、非常勤監査役の内1名が税理士であり、財務及び会計に関する相当程度の知見を有しております。監査役は取締役会に出席し、取締役会の意思決定及び監督状況並びに各執行役員の業務執行をチェックするとともに必要に応じて意見を述べております。なお、3名の社外監査役は原則毎回取締役会に出席することとしており、取締役会では必要に応じて取締役と意見交換を行い、経営諸施策についても発言機会を持つなど、社外監査役による経営上の監視等を行っております。

当事業年度において当社は監査役会を合計14回開催しており、個々の監査役の出席状況については次のとおりであります。

区分	氏名	監査役会出席状況
社外監査役(常勤)	高橋正哲	全14回中14回
社外監査役	原哲也	全14回中14回
社外監査役	松山秀樹	全10回中10回
社外監査役	中谷健良	全4回中4回

(注) 全回数が異なるのは、就任時期の違いによるものであります。

監査役会は毎月1回以上開催され、主な検討事項として、監査計画の立案、監査の分担及び監査結果の確認・審議等を行っております。常勤監査役の活動としては監査計画に従い、取締役会を含む重要な会議に参加し、重要決裁書類等の閲覧、実地調査、各部門が構築した内部統制を独立的評価した監査室からの報告・ヒアリング等を通じて監査を行い、その監査結果を監査役会で共有しております。また、監査役は定期的に会計監査の方針、監査結果の確認及び報告等について有限責任監査法人トーマツとも連携をとりながら監査を実施しております。今般の新型コロナウイルス感染拡大の非常時においても会計監査人から要望のあったリモートワークを中心とした監査に対し適切に対応することで、適正な監査の確保に努めました。監査役会では、監査結果を受けて業務の改善に向けた具体的な助言・勧告について協議を実施し、必要に応じて取締役会又は代表取締役社長に対して意見を伝え、また改善を求めており、監査の実効性確保に努めております。

内部監査の状況

内部監査を実施する部門として他の部室から独立した取締役会直轄の監査室を設置しており、人員を2名配置しております。内部監査は全ての店舗、工場、本社を対象としております。監査室は事業年度開始時に内部監査計画を作成し、金銭類の取り扱い、安全衛生、コンプライアンス等の監査を実施し、監査結果を取締役会及び代表取締役社長へ報告するとともに、業務の改善に向けた具体的な助言・勧告及び各部門の改善に向けた取り組みの確認を通じて業務改善に係る指導を行っております。また、内部監査においては、各部門が構築した内部統制の独立的評価を行い、監査役に監査結果を報告するなど緊密に連携を図っており、有限責任監査法人トーマツとも連携をとりながら監査を実施しております。

会計監査の状況

- a. 監査法人の名称
有限責任監査法人トーマツ
- b. 継続監査期間
1985年以降
- c. 業務を執行した公認会計士
三浦 宏和
中田 信之
- d. 監査業務に係る補助者の構成
当社の会計監査業務に係る補助者は、公認会計士4名、その他(公認会計士試験合格者等)12名であります。
- e. 監査法人の選定方針と理由
当社監査役会は、会計監査人の職務の執行に支障がある場合等、その必要があると判断した場合は、会計監査人の解任又は不再任に関する議案を決定し、当社取締役会は、当該決定に基づき、当該議案を株主総会に提出します。また、当社監査役会は、会計監査人が会社法第340条第1項各号に定める項目に該当すると認められる場合は、監査役全員の同意に基づき、会計監査人を解任いたします。

会計監査人の再任につきましては、監査役会において1年に1回、「監査の品質」及び「品質を確保するための体制」等を総合的に判断し、監査役会にて再任・不再任の議論を行っております。さらに、再任理由としましては、過去からの継続的な監査により当社事業内容を理解しており、会計監査の効率性が維持できるためであります。

f. 監査役及び監査役会による監査法人の評価

日本監査役協会が公表する「会計監査人との連携に関する実務指針」を踏まえ、当社独自の評価表により独立性と専門性を有しているか否か等を検証した結果、妥当であると判断しております。

監査報酬の内容等

a. 監査公認会計士等に対する報酬の内容

区分	前連結会計年度		当連結会計年度	
	監査証明業務に基づく報酬(百万円)	非監査業務に基づく報酬(百万円)	監査証明業務に基づく報酬(百万円)	非監査業務に基づく報酬(百万円)
提出会社	40	0	40	0
連結子会社	-	-	-	-
計	40	0	40	0

前連結会計年度及び当連結会計年度において、当社における非監査業務の内容としては、IFRS導入に関する助言等であります。

b. 監査公認会計士等と同一のネットワークに属する組織に対する報酬(a.を除く)

区分	前連結会計年度		当連結会計年度	
	監査証明業務に基づく報酬(百万円)	非監査業務に基づく報酬(百万円)	監査証明業務に基づく報酬(百万円)	非監査業務に基づく報酬(百万円)
提出会社	-	-	-	-
連結子会社	1	-	1	-
計	1	-	1	-

c. その他の重要な監査証明業務に基づく報酬の内容

該当事項はありません。

d. 監査報酬の決定方針

該当事項はありませんが、事業の特性、事業規模、監査業務量等を勘案して適切に決定しております。

e. 監査役会が会計監査人の報酬等に同意した理由

当社監査役会は、日本監査役協会が公表する「会計監査人との連携に関する実務指針」を踏まえ、監査項目別時間、監査報酬の推移及び前連結会計年度の実績を確認した結果、妥当なものであると判断したため、会計監査人の報酬等について、会社法第399条第1項の同意を行いました。

(4) 【役員の報酬等】

役員の報酬等の額又はその算定方法の決定に関する方針に係る事項

当社は企業価値向上に資するための報酬体系を原則としつつ、経営環境、業績、従業員に対する処遇との整合性等を考慮して適切な水準を定めることを基本としております。

当社の役員の報酬等に関する株主総会の決議年月日は取締役については2019年6月26日であり、監査役については2015年6月26日であります。決議の内容は、取締役の報酬等は年額400百万円以内（うち社外取締役50百万円以内）とし、さらに別枠として取締役（社外取締役を除く。）に対する譲渡制限付株式に関する報酬等として支給する金銭報酬債権の総額を、年額100百万円以内として設定する内容であります。定款で定める取締役の員数は13名以内としており、本報告書提出日現在は11名であります。監査役の報酬等は年額40百万円以内とする内容で、定款で定める監査役の員数は4名以内とし、本報告書提出日現在は3名であります。

取締役及び監査役の報酬の総額は株主総会の決議により定め、その各役員に対する割当ては、取締役報酬については報酬諮問委員会における審議を経て、取締役会において決定され、監査役報酬については監査役の協議によって決定しております。報酬諮問委員会で審議するにあたり、各取締役（社外取締役を除く。）の職務や職責、目標の遂行度や達成度を確認するための面談を実施しております。具体的には、期初に各取締役（社外取締役を除く。）は代表取締役社長と職責・職務内容、目標の設定の面談を実施し、期中に成果や進捗を確認しております。また、期末には報酬諮問委員会のメンバーによる各取締役（社外取締役を除く。）に対する業績面談を実施しております。報酬諮問委員会では、役員報酬決定のための方針、基準、面談結果に基づく各取締役（社外取締役を除く。）に対する報酬方針を審議致します。報酬諮問委員会の委員は、代表取締役社長、独立社外取締役（独立役員は社外取締役のほか当社基準に基づく社外取締役を含む。）及び取締役会の決議によって選任された取締役とされ、2019年6月26日より、人事・報酬制度の立案に関与している取締役社長補佐が取締役会において委員として選任されています（合計5名・社内2名・社外3名）。報酬諮問委員会の議長は取締役会において選任された社外取締役が務めます。報酬諮問委員会の諮問決議は、議決に加わることができる委員の過半数が出席し、その委員の過半数をもって決めます。ただし、出席した独立社外取締役である委員の全員の同意がない場合には、当該諮問決議について報酬諮問委員会として推奨しないものとして取締役会に報告をします。取締役会では、報酬諮問委員会の審議結果、個別報酬の方針に基づき審議の上、報酬額を決定しております。

取締役の報酬は月額報酬と賞与で構成する金銭報酬と譲渡制限付株式報酬となります。譲渡制限付株式報酬は取締役が自ら行った経営判断の結果を株主の皆様と共有することで、企業価値向上と株価上昇に対する貢献意欲をより高めるため導入いたしました。なお、社外取締役は経営を監督する立場であり、ガバナンスの面より譲渡制限付株式報酬の対象外としております。具体的に各報酬金額は、当社の業績の状況及び各取締役の職位等に応じて、職位ごとに担う職務内容、職責が違うことから、職位ごとに基本となる報酬額を設定して支給しております。また、職位ごとの報酬額は基本となる報酬額（下限）から上限までの範囲を設け、各取締役の経験、能力、成果等により、その範囲で決定しております。

監査役については、監査役会での協議にて決定しており、高い独立性の観点から、固定金額としております。

提出会社の役員区分ごとの報酬等の総額、報酬等の種類別の総額及び対象となる役員の員数

役員区分	報酬等の総額 (百万円)	報酬等の種類別の総額(百万円)		対象となる役員の員数(名)
		金銭報酬	譲渡制限付株式報酬	
取締役 (社外取締役を除く)	351	312	38	8
監査役 (社外監査役を除く)	-	-	-	-
社外役員	46	46	-	8

(注) 1 金銭報酬には賞与を含んでおります。

2 上記以外に使用人兼務取締役に対する使用人給与(賞与含む) 2名、20百万円を支給しております。

役員ごとの連結報酬等の総額等

連結報酬等の総額が1億円以上であるものが存在しないため、記載しておりません。

(5) 【株式の保有状況】

投資株式の区分の基準及び考え方

当社の事業拡大と持続的な成長のために、中長期的な視点に立ち、企業価値向上に資すると判断された場合、純投資目的以外の目的である投資株式（政策保有株式）の区分とし、その他のものを純投資目的である投資株式としております。

保有目的が純投資目的以外の目的である投資株式

- a. 保有方針及び保有の合理性の検証方法並びに個別銘柄の保有の適否に関する取締役会等における検証の内容
当社は政策保有株式について、取引関係等の維持・強化等その保有の意義が認められる場合を除き、保有しないことを基本方針としています。保有に当たっては、以下に照らし、当社の事業拡大と持続的な成長のために、中長期的な視点に立ち、企業価値向上に資すると判断された場合に、株式を政策保有していく方針です。また、当該方針に基づき、個別銘柄ごとに保有株式について毎月の取締役会で報告・検証され、その意義が乏しいと判断される銘柄については、売却を行います。

イ. 安定的・継続的な取引、もしくは取引拡大の可能性のある取引先等とする。

ロ. 業務提携等により、当社の事業拡大に貢献できる取引先等とする。

ハ. 政策保有株式の個別銘柄の取得価額の総額は、総資産の100分の3を上回らないものとする。

ニ. 政策保有株式の個別銘柄ごとに、取得価額に対する保有便益と当社資本コストとの関係性に基づく定量判定を行う。

ホ. 政策保有株式については、そのリスクとリターン等を踏まえた経済合理性、必要性を取締役会で検証し、政策保有株式の継続・拡充・縮小・廃止を取締役会で決定する。

毎月の取締役会において取得価額に対する受取配当金等の割合と当社資本コストとの関係性に基づく定量判定の結果の検証を行っております。

b. 銘柄数及び貸借対照表計上額

	銘柄数 (銘柄)	貸借対照表計上額の 合計額(百万円)
非上場株式	-	-
非上場株式以外の株式	5	5,367

(当事業年度において株式数が増加した銘柄)

該当事項はありません。

(当事業年度において株式数が減少した銘柄)

該当事項はありません。

c. 特定投資株式及びみなし保有株式の銘柄ごとの株式数、貸借対照表計上額等に関する情報

特定投資株式

銘柄	当事業年度	前事業年度	保有目的、定量的な保有効果 及び株式数が増加した理由	当社の株式の 保有の有無
	株式数(株)	株式数(株)		
	貸借対照表計上額 (百万円)	貸借対照表計上額 (百万円)		
アリアケジャパン(株)	784,284	784,284	当社が調理(ラーメンスープ等)で使用 する調味料を調達している先であり、長 い取引関係を基礎として共同で継続的な 商品開発を行っていることから、今後も 安定的に取引を行うことが当社業績に寄 与するものであります。 上記より取引関係等の維持・強化の観点 で保有いたします。 当事業年度における仕入金額は14億29百 万円となり、前年に比べ96百万円 (7.2%)増加し、売上高に比例して増 加しております。	有
	5,348	4,642		

銘柄	当事業年度	前事業年度	保有目的、定量的な保有効果 及び株式数が増加した理由	当社の株式の 保有の有無
	株式数(株)	株式数(株)		
	貸借対照表計上額 (百万円)	貸借対照表計上額 (百万円)		
アサヒグループホールディングス(株)	2,805	2,805	ビール等の酒類やソフトドリンク等の飲料提供を受けるだけでなく、当社メニューとマッチする飲料の提案や販促キャンペーンの共同実施等を行っており、今後も安定的に取引を行うことが当社業績に寄与するものであります。上記より取引関係等の維持・強化の観点で保有いたします。 当事業年度においては、特に生ビールキャンペーンを積極的に実施したことが功を奏し、断続的に実施したキャンペーン期間中に生ビールを注文されたお客様の売上が前年比126%となるなど売上高の増加に寄与しております。	無 (注1)
	9	13		
(株)三菱UFJフィナンシャル・グループ	9,950	9,950	借入、預金、資金決済などの金融サービスだけでなく、当社業務に関連する各種情報の提供や提案を受けているため、今後も安定的に取引を行うことが当社業績に寄与するものであります。上記より取引関係等の維持・強化の観点で保有いたします。 当事業年度末における借入金残高は717百万円であります。	無 (注1)
	4	5		
三井住友トラスト・ホールディングス(株)	1,000	1,000	借入、預金、資金決済などの金融サービスだけでなく、当社業務に関連する各種情報の提供や提案を受けているため、今後も安定的に取引を行うことが当社業績に寄与するものであります。上記より取引関係等の維持・強化の観点で保有いたします。 当事業年度末における借入金残高は717百万円であります。	無 (注1)
	3	3		
(株)みずほフィナンシャルグループ	10,000	10,000	借入、預金、資金決済などの金融サービスだけでなく、当社業務に関連する各種情報の提供や提案を受けているため、今後も安定的に取引を行うことが当社業績に寄与するものであります。上記より取引関係等の維持・強化の観点で保有いたします。 当事業年度末における借入金残高は717百万円であります。	無 (注1)
	1	1		

(注) 1. 保有先企業は当社の株式を保有していませんが、同社子会社が当社の株式を保有しております。

保有目的が純投資目的である投資株式
該当事項はありません。

第5【経理の状況】

1 連結財務諸表及び財務諸表の作成方法について

(1) 当社の連結財務諸表は、「連結財務諸表の用語、様式及び作成方法に関する規則」(1976年大蔵省令第28号)に基づいて作成しております。

(2) 当社の財務諸表は、「財務諸表等の用語、様式及び作成方法に関する規則」(1963年大蔵省令第59号)に基づいて作成しております。

2 監査証明について

当社は、金融商品取引法第193条の2第1項の規定に基づき、連結会計年度(2019年4月1日から2020年3月31日まで)の連結財務諸表及び事業年度(2019年4月1日から2020年3月31日まで)の財務諸表について、有限責任監査法人トーマツにより監査を受けております。

3 連結財務諸表等の適正性を確保するための特段の取組みについて

当社は、連結財務諸表等の適正性を確保するための特段の取組みを行っております。具体的には、会計基準等の内容を適切に把握し、又は会計基準等の変更等についての確に対応することができる体制を整備するため、公益財団法人財務会計基準機構へ加入するとともに、外部のセミナーへ参加しております。また、将来の指定国際会計基準の適用に備え、適用に向けた体制の整備に取り組んでおります。

1【連結財務諸表等】

(1)【連結財務諸表】

【連結貸借対照表】

(単位：百万円)

	前連結会計年度 (2019年3月31日)	当連結会計年度 (2020年3月31日)
資産の部		
流動資産		
現金及び預金	14,118	17,117
売掛金	552	1,220
商品及び製品	116	121
原材料	278	347
その他	955	750
貸倒引当金	8	2
流動資産合計	16,013	19,554
固定資産		
有形固定資産		
建物及び構築物	52,840	53,821
減価償却累計額	40,228	41,646
建物及び構築物(純額)	12,611	12,175
機械装置及び運搬具	5,648	5,972
減価償却累計額	3,586	3,955
機械装置及び運搬具(純額)	2,061	2,017
工具、器具及び備品	6,060	6,387
減価償却累計額	5,104	5,430
工具、器具及び備品(純額)	956	956
土地	1 20,450	1 20,461
建設仮勘定	9	187
有形固定資産合計	36,089	35,798
無形固定資産	133	145
投資その他の資産		
投資有価証券	4,676	5,376
長期貸付金	36	14
退職給付に係る資産	446	249
繰延税金資産	2,339	2,187
差入保証金	4,175	4,174
その他	62	56
貸倒引当金	22	19
投資その他の資産合計	11,714	12,039
固定資産合計	47,937	47,983
資産合計	63,950	67,538

(単位：百万円)

	前連結会計年度 (2019年3月31日)	当連結会計年度 (2020年3月31日)
負債の部		
流動負債		
買掛金	2,074	2,071
1年内返済予定の長期借入金	3,040	2,842
未払法人税等	1,936	1,564
賞与引当金	960	979
その他	5,428	6,257
流動負債合計	13,440	13,715
固定負債		
長期借入金	2,129	1,995
再評価に係る繰延税金負債	1,506	1,506
資産除去債務	794	812
その他	205	203
固定負債合計	3,637	3,517
負債合計	17,077	17,233
純資産の部		
株主資本		
資本金	8,166	8,166
資本剰余金	9,204	9,232
利益剰余金	40,809	43,869
自己株式	10,741	10,726
株主資本合計	47,439	50,542
その他の包括利益累計額		
その他有価証券評価差額金	2,688	3,174
土地再評価差額金	1,328	1,328
為替換算調整勘定	17	18
退職給付に係る調整累計額	47	107
その他の包括利益累計額合計	567	237
純資産合計	46,872	50,305
負債純資産合計	63,950	67,538

【連結損益計算書及び連結包括利益計算書】

【連結損益計算書】

(単位：百万円)

	前連結会計年度 (自 2018年4月1日 至 2019年3月31日)	当連結会計年度 (自 2019年4月1日 至 2020年3月31日)
売上高	81,638	85,571
売上原価	24,376	25,423
売上総利益	57,261	60,148
販売費及び一般管理費		
荷造運搬費	2,053	2,099
広告宣伝費	1,132	1,183
販売促進費	3,517	3,793
貸倒引当金繰入額	0	-
役員報酬	321	358
株式報酬費用	173	128
給料手当及び賞与	11,443	11,779
雑給	1 12,346	1 13,301
賞与引当金繰入額	928	943
退職給付費用	223	150
福利厚生費	4,186	4,374
租税公課	335	336
減価償却費	1,865	1,812
賃借料	4,279	4,383
水道光熱費	3,760	3,777
修繕費	1,094	1,109
その他	2,674	2,915
販売費及び一般管理費合計	50,337	52,449
営業利益	6,924	7,698
営業外収益		
受取利息	1	1
受取配当金	52	61
受取地代家賃	64	63
受取保険金	85	86
F C 加盟料	2 96	2 98
受取機器使用料	36	60
補助金収入	72	69
雑収入	99	74
営業外収益合計	510	515
営業外費用		
支払利息	16	15
貸貸費用	62	80
現金過不足	22	21
災害義援金	13	11
雑損失	7	0
営業外費用合計	123	129
経常利益	7,310	8,084

(単位：百万円)

	前連結会計年度 (自 2018年4月1日 至 2019年3月31日)	当連結会計年度 (自 2019年4月1日 至 2020年3月31日)
特別利益		
固定資産売却益	3 0	3 97
特別利益合計	0	97
特別損失		
固定資産除却損	4 83	4 34
減損損失	5 621	5 200
特別損失合計	705	235
税金等調整前当期純利益	6,606	7,946
法人税、住民税及び事業税	2,661	2,627
法人税等調整額	244	7
法人税等合計	2,417	2,634
当期純利益	4,189	5,311
非支配株主に帰属する当期純利益	-	-
親会社株主に帰属する当期純利益	4,189	5,311

【連結包括利益計算書】

(単位：百万円)

	前連結会計年度 (自 2018年4月1日 至 2019年3月31日)	当連結会計年度 (自 2019年4月1日 至 2020年3月31日)
当期純利益	4,189	5,311
その他の包括利益		
その他有価証券評価差額金	1,420	485
為替換算調整勘定	14	0
退職給付に係る調整額	15	155
その他の包括利益合計	1,449	1,329
包括利益	2,739	5,641
(内訳)		
親会社株主に係る包括利益	2,739	5,641
非支配株主に係る包括利益	-	-

【連結株主資本等変動計算書】

前連結会計年度（自 2018年4月1日 至 2019年3月31日）

（単位：百万円）

	株主資本				
	資本金	資本剰余金	利益剰余金	自己株式	株主資本合計
当期首残高	8,166	9,031	38,867	10,824	45,240
当期変動額					
剰余金の配当			2,246		2,246
親会社株主に帰属する当期純利益			4,189		4,189
自己株式の取得				1	1
自己株式の処分		173		85	258
株主資本以外の項目の当期変動額（純額）					-
当期変動額合計	-	173	1,942	83	2,199
当期末残高	8,166	9,204	40,809	10,741	47,439

	その他の包括利益累計額					純資産合計
	その他有価証券 評価差額金	土地再評価差額 金	為替換算調整勘 定	退職給付に係る 調整累計額	その他の包括利 益累計額合計	
当期首残高	4,108	3,286	3	62	882	46,122
当期変動額						
剰余金の配当						2,246
親会社株主に帰属する当期純利益						4,189
自己株式の取得						1
自己株式の処分						258
株主資本以外の項目の当期変動額（純額）	1,420	-	14	15	1,449	1,449
当期変動額合計	1,420	-	14	15	1,449	749
当期末残高	2,688	3,286	17	47	567	46,872

当連結会計年度（自 2019年4月1日 至 2020年3月31日）

（単位：百万円）

	株主資本				
	資本金	資本剰余金	利益剰余金	自己株式	株主資本合計
当期首残高	8,166	9,204	40,809	10,741	47,439
当期変動額					
剰余金の配当			2,251		2,251
親会社株主に帰属する当期純利益			5,311		5,311
自己株式の取得				0	0
自己株式の処分		27		16	43
株主資本以外の項目の当期変動額（純額）					-
当期変動額合計	-	27	3,060	15	3,102
当期末残高	8,166	9,232	43,869	10,726	50,542

	その他の包括利益累計額					純資産合計
	その他有価証券 評価差額金	土地再評価差額 金	為替換算調整勘 定	退職給付に係る 調整累計額	その他の包括利 益累計額合計	
当期首残高	2,688	3,286	17	47	567	46,872
当期変動額						
剰余金の配当						2,251
親会社株主に帰属する当期純利益						5,311
自己株式の取得						0
自己株式の処分						43
株主資本以外の項目の当期変動額（純額）	485	-	0	155	329	329
当期変動額合計	485	-	0	155	329	3,432
当期末残高	3,174	3,286	18	107	237	50,305

【連結キャッシュ・フロー計算書】

(単位：百万円)

	前連結会計年度 (自 2018年4月1日 至 2019年3月31日)	当連結会計年度 (自 2019年4月1日 至 2020年3月31日)
営業活動によるキャッシュ・フロー		
税金等調整前当期純利益	6,606	7,946
減価償却費	2,553	2,508
減損損失	621	200
貸倒引当金の増減額(は減少)	3	9
退職給付に係る資産の増減額(は増加)	47	27
受取利息及び受取配当金	54	62
支払利息	16	15
固定資産売却損益(は益)	0	97
固定資産除却損	83	34
売上債権の増減額(は増加)	106	667
たな卸資産の増減額(は増加)	35	73
仕入債務の増減額(は減少)	95	3
未払消費税等の増減額(は減少)	169	336
その他	955	573
小計	10,828	10,673
利息及び配当金の受取額	53	62
利息の支払額	16	15
法人税等の支払額	2,082	2,984
営業活動によるキャッシュ・フロー	8,783	7,736
投資活動によるキャッシュ・フロー		
有形固定資産の取得による支出	1,448	2,243
有形固定資産の売却による収入	1	250
貸付けによる支出	13	15
貸付金の回収による収入	40	52
差入保証金の差入による支出	172	142
その他	2	52
投資活動によるキャッシュ・フロー	1,595	2,150
財務活動によるキャッシュ・フロー		
短期借入金の純増減額(は減少)	3,000	-
長期借入れによる収入	3,420	3,420
長期借入金の返済による支出	3,728	3,753
自己株式の取得による支出	1	0
配当金の支払額	2,246	2,251
財務活動によるキャッシュ・フロー	5,557	2,585
現金及び現金同等物に係る換算差額	9	2
現金及び現金同等物の増減額(は減少)	1,622	2,999
現金及び現金同等物の期首残高	12,496	14,118
現金及び現金同等物の期末残高	14,118	17,117

【注記事項】

(連結財務諸表作成のための基本となる重要な事項)

1. 連結の範囲に関する事項

(1) 連結子会社の数 2社

主要な連結子会社の名称

王将餐飲服務股份有限公司

株式会社王将ハートフル

2. 持分法の適用に関する事項

該当事項はありません。

3. 連結子会社の事業年度等に関する事項

王将餐飲服務股份有限公司及び株式会社王将ハートフルの決算日は12月31日であります。連結財務諸表を作成するに当たっては各社の決算日現在の財務諸表を使用し、連結決算日との間に生じた重要な取引については、連結上必要な調整を行っております。

4. 会計方針に関する事項

(1) 重要な資産の評価基準及び評価方法

有価証券

その他有価証券

時価のあるもの

...決算期末日の市場価格等に基づく時価法(評価差額は全部純資産直入法により処理し、売却原価は移動平均法により算定)

時価のないもの

...移動平均法による原価法

たな卸資産

総平均法による原価法(収益性の低下による簿価切下げの方法)

(2) 重要な減価償却資産の減価償却の方法

有形固定資産

定額法

なお、主な耐用年数は次のとおりであります。

建物及び構築物 10～38年

機械装置及び運搬具 6～10年

無形固定資産

定額法

なお、自社利用のソフトウェアについては、社内における利用可能期間(5年)に基づく定額法

(3) 重要な引当金の計上基準

貸倒引当金

債権の貸倒損失に備えるため、一般債権については貸倒実績率により、貸倒懸念債権等特定の債権については個別に回収可能性を検討し、回収不能見込額を計上しております。

賞与引当金

従業員及びパートタイマーに対して支給する賞与に充てるため、当連結会計年度に負担すべき支給見込額を計上しております。

(4) 退職給付に係る会計処理の方法

退職給付見込額の期間帰属方法

退職給付債務の算定にあたり、退職給付見込額を当連結会計年度末までの期間に帰属させる方法については、給付算定式基準によっております。

数理計算上の差異及び過去勤務費用の費用処理方法

数理計算上の差異は、各連結会計年度の発生時における従業員の平均残存勤務期間以内の一定の年数（3年）による定額法により按分した額をそれぞれ発生の翌連結会計年度から損益処理することとしております。

未認識数理計算上の差異の会計処理方法

未認識数理計算上の差異については、税効果を調整の上、純資産の部におけるその他の包括利益累計額の退職給付に係る調整累計額に計上しております。

(5) 重要な外貨建ての資産又は負債の本邦通貨への換算の基準

在外子会社の資産・負債は当該子会社の決算日の直物為替相場により円貨に換算し、収益及び費用は期中平均相場により円貨に換算し、換算差額は純資産の部における為替換算調整勘定に含めております。

(6) 連結キャッシュ・フロー計算書における資金の範囲

手許現金、随時引き出し可能な預金及び容易に換金可能であり、かつ、価値の変動について僅少なりリスクしか負わない取得日から3ヶ月以内に償還期限の到来する短期的な投資からなっております。

(7) その他連結財務諸表作成のための重要な事項

消費税等の会計処理

消費税及び地方消費税の会計処理は、税抜方式によっております。

(未適用の会計基準等)

- ・「収益認識に関する会計基準」（企業会計基準第29号 2020年3月31日 企業会計基準委員会）
- ・「収益認識に関する会計基準の適用指針」（企業会計基準適用指針第30号 2020年3月31日 企業会計基準委員会）
- ・「金融商品の時価等の開示に関する適用指針」（企業会計基準適用指針第19号 2020年3月31日 企業会計基準委員会）

(1) 概要

国際会計基準審議会（IASB）及び米国財務会計基準審議会（FASB）は、共同して収益認識に関する包括的な会計基準の開発を行い、2014年5月に「顧客との契約から生じる収益」（IASBにおいてはIFRS第15号、FASBにおいてはTopic606）を公表しており、IFRS第15号は2018年1月1日以後開始する事業年度から、Topic606は2017年12月15日より後に開始する事業年度から適用される状況を踏まえ、企業会計基準委員会において、収益認識に関する包括的な会計基準が開発され、適用指針と合わせて公表されたものです。

企業会計基準委員会の収益認識に関する会計基準の開発にあたっての基本的な方針として、IFRS第15号と整合性を図る便益の1つである財務諸表間の比較可能性の観点から、IFRS第15号の基本的な原則を取り入れることを出発点とし、会計基準を定めることとされ、また、これまでわが国で行われてきた実務等に配慮すべき項目がある場合には、比較可能性を損なわせない範囲で代替的な取扱いを追加することとされております。

(2) 適用予定日

2022年3月期の期首より適用します。

(3) 当該会計基準等の適用による影響

「収益認識に関する会計基準」等の適用による連結財務諸表に与える影響額については、現時点で評価中であります。

- ・「時価の算定に関する会計基準」（企業会計基準第30号 2019年7月4日 企業会計基準委員会）
- ・「棚卸資産の評価に関する会計基準」（企業会計基準第9号 2019年7月4日 企業会計基準委員会）
- ・「金融商品に関する会計基準」（企業会計基準第10号 2019年7月4日 企業会計基準委員会）
- ・「時価の算定に関する会計基準の適用指針」（企業会計基準適用指針第31号 2019年7月4日 企業会計基準委員会）

・「金融商品の時価等の開示に関する適用指針」（企業会計基準適用指針第19号 2020年3月31日 企業会計基準委員会）

(1) 概要

国際会計基準審議会（IASB）及び米国財務会計基準審議会（FASB）が、公正価値測定についてほぼ同じ内容の詳細なガイダンス（国際財務報告基準（IFRS）においてはIFRS第13号「公正価値測定」、米国会計基準においてはAccounting Standards CodificationのTopic820「公正価値測定」）を定めている状況を踏まえ、企業会計基準委員会において、主に金融機関の時価に関するガイダンス及び開示に関して、日本基準を国際的な会計基準との整合性を図る取組みが行われ、「時価の算定に関する会計基準」等が公表されたものです。

企業会計基準委員会の時価の算定に関する会計基準の開発にあたっての基本的な方針として、統一的な算定方法を用いることにより、国内外の企業間における財務諸表の比較可能性を向上させる観点から、IFRS第13号の定めを基本的にすべて取り入れることとされ、また、これまでわが国で行われてきた実務等に配慮し、財務諸表間の比較可能性を大きく損なわせない範囲で、個別項目に対するその他の取扱いを定めることとされておりす。

(2) 適用予定日

2022年3月期の期首から適用します。

(3) 当該会計基準等の適用による影響

「時価の算定に関する会計基準」等の適用による連結財務諸表に与える影響額については、現時点で未定であります。

「会計上の見積りの開示に関する会計基準」（企業会計基準第31号 2020年3月31日 企業会計基準委員会）

(1) 概要

国際会計基準審議会（IASB）が2003年に公表した国際会計基準（IAS）第1号「財務諸表の表示」（以下「IAS第1号」）第125項において開示が求められている「見積りの不確実性の発生要因」について、財務諸表利用者にとって有用性が高い情報として日本基準においても注記情報として開示を求めることを検討するよう要望が寄せられ、企業会計基準委員会において、会計上の見積りの開示に関する会計基準（以下「本会計基準」）が開発され、公表されたものです。

企業会計基準委員会の本会計基準の開発にあたっての基本的な方針として、個々の注記を拡充するのではなく、原則（開示目的）を示したうえで、具体的な開示内容は企業が開示目的に照らして判断することとされ、開発にあたっては、IAS第1号第125項の定めを参考とすることとしたものです。

(2) 適用予定日

2021年3月期の年度末から適用します。

「会計方針の開示、会計上の変更及び誤謬の訂正に関する会計基準」（企業会計基準第24号 2020年3月31日 企業会計基準委員会）

(1) 概要

「関連する会計基準等の定めが明らかでない場合に採用した会計処理の原則及び手続」に係る注記情報の充実について検討することが提言されたことを受け、企業会計基準委員会において、所要の改正を行い、会計方針の開示、会計上の変更及び誤謬の訂正に関する会計基準として公表されたものです。

なお、「関連する会計基準等の定めが明らかでない場合に採用した会計処理の原則及び手続」に係る注記情報の充実を図るに際しては、関連する会計基準等の定めが明らかでない場合におけるこれまでの実務に影響を及ぼさないために、企業会計原則注解（注1-2）の定めを引き継ぐこととされておりす。

(2) 適用予定日

2021年3月期の年度末から適用します。

(表示方法の変更)

(連結損益計算書)

前連結会計年度において、「営業外収益」の「雑収入」に含めていた「受取機器使用料」は、営業外収益の総額の100分の10を超えたため、当連結会計年度より独立掲記することとしました。この表示方法の変更を反映させるため、前連結会計年度の連結財務諸表の組替えを行っております。

この結果、前連結会計年度の連結損益計算書において、「営業外収益」の「雑収入」に表示していた136百万円は、「受取機器使用料」36百万円、「雑収入」99百万円として組み替えております。

(連結キャッシュ・フロー計算書)

前連結会計年度において、「営業活動によるキャッシュ・フロー」の「その他」に含めていた「売上債権の増減額(は増加)」は、金額の重要性が増したため、当連結会計年度より独立掲記することとしました。この表示方法の変更を反映させるため、前連結会計年度の連結財務諸表の組替えを行っております。

この結果、前連結会計年度の連結キャッシュ・フロー計算書において、「営業活動によるキャッシュ・フロー」に「その他」に表示していた848百万円は、「売上債権の増減額(は増加)」106百万円、「その他」955百万円として組み替えております。

(連結貸借対照表関係)

1 土地の再評価

「土地の再評価に関する法律」(1998年3月31日公布法律第34号)及び「土地の再評価に関する法律の一部を改正する法律」(2001年3月31日公布法律第19号)に基づき、事業用土地の再評価を行い、当該再評価差額に係る税金相当額を「再評価に係る繰延税金負債」として負債の部に計上し、「土地再評価差額金」を純資産の部に計上しております。

再評価の方法

「土地の再評価に関する法律施行令」(1998年3月31日公布政令第119号)第2条第4号に定める地価税法(1991年法律第69号)第16条に規定する地価税の課税価格の計算の基礎となる土地の価額を算定するために、国税庁長官が定めて公表した方法により算出した価額に基づいて、奥行価格補正等合理的な調整を行って算出しております。

再評価を行った年月日 2002年3月31日

	前連結会計年度 (2019年3月31日)	当連結会計年度 (2020年3月31日)
再評価を行った土地の期末における 時価と再評価後の帳簿価額との差額 (うち、賃貸等不動産に係る差額)	5,738百万円 (105百万円)	5,451百万円 (105百万円)

2 保証債務

下記のフランチャイズ加盟店オーナーの金融機関等からの債務に対して、次のとおり保証類似行為を行っております。

	前連結会計年度 (2019年3月31日)	当連結会計年度 (2020年3月31日)
(株)マーメイド	10百万円	(株)マーメイド -百万円
個人オーナー1名	9	個人オーナー1名 2
合計	20	合計 2

(連結損益計算書関係)

- 1 直営店舗等のパートタイマーに対する給与であります。
- 2 本報告書の「経営上の重要な契約」に記載するフランチャイズ基本契約及び営業委託契約に基づく加盟料及び加盟更新料等であります。

3 固定資産売却益の内訳

	前連結会計年度 (自 2018年4月1日 至 2019年3月31日)	当連結会計年度 (自 2019年4月1日 至 2020年3月31日)
機械装置及び運搬具	0百万円	0百万円
工具、器具及び備品	0	-
土地	-	97
計	0	97

4 固定資産除却損の内訳

	前連結会計年度 (自 2018年4月1日 至 2019年3月31日)	当連結会計年度 (自 2019年4月1日 至 2020年3月31日)
建物及び構築物	5百万円	2百万円
機械装置及び運搬具	0	0
建物等撤去費用	76	31
その他	0	1
計	83	34

5 減損損失

前連結会計年度(自 2018年4月1日 至 2019年3月31日)

当社グループは以下の減損損失を計上しております。

地域	用途	種類	減損損失 (百万円)
関西地区	店舗5店舗	建物及び構築物 工具、器具及び備品	64
関東地区	店舗7店舗	建物及び構築物 工具、器具及び備品	118
東海地区	店舗2店舗	建物及び構築物	18
中国・四国地区	店舗2店舗	建物及び構築物 機械装置及び運搬具 工具、器具及び備品	15
九州地区	店舗1店舗	建物及び構築物 工具、器具及び備品	9
関西地区	遊休資産	建物及び構築物 土地	394
合計			621

資産のグルーピングは、主として店舗単位とし、遊休資産については物件単位としております。このうち、営業損益が悪化している店舗、遊休化した資産について、帳簿価額を回収可能価額まで減額し、減損損失621百万円(建物及び構築物232百万円、機械装置及び運搬具0百万円、工具、器具及び備品28百万円、土地360百万円)を計上しました。なお、店舗用資産の回収可能価額は使用価値により測定しており、割引率は5%を用いております。また、遊休資産の回収可能価額は正味売却価額により測定しており、正味売却価額は主として処分見込価額により算定しております。

当連結会計年度（自 2019年4月1日 至 2020年3月31日）

当社グループは以下の減損損失を計上しております。

地域	用途	種類	減損損失 (百万円)
関西地区	店舗2店舗	建物及び構築物 工具、器具及び備品	4
北海道地区	店舗2店舗	建物及び構築物 工具、器具及び備品	17
関東地区	店舗7店舗	建物及び構築物 工具、器具及び備品	130
東海地区	店舗1店舗	建物及び構築物 工具、器具及び備品	27
中国・四国地区	店舗1店舗	建物及び構築物 工具、器具及び備品	11
九州地区	店舗1店舗	建物及び構築物	10
合計			200

資産のグルーピングは、主として店舗単位としております。このうち、営業損益が悪化している店舗について、帳簿価額を回収可能価額まで減額し、減損損失200百万円（建物及び構築物190百万円、工具、器具及び備品10百万円）を計上しました。なお、店舗用資産の回収可能価額は使用価値により測定しており、割引率は5%を用いております。新型コロナウイルス感染拡大により、2020年4月以降の業績に一定の影響が生じており、感染拡大と収束の状況、さらに政府及び各都道府県からの自粛要請の動向等にも左右されますが、新型コロナウイルスによる経済活動の停滞が1年間当社グループの業績に影響を及ぼし、収束後は新型コロナウイルス感染症が拡大する前の水準まで回復するとの前提で減損損失の計上を行っております。

(連結包括利益計算書関係)

1 その他の包括利益に係る組替調整額及び税効果額

(百万円)

	前連結会計年度 (自 2018年4月1日 至 2019年3月31日)	当連結会計年度 (自 2019年4月1日 至 2020年3月31日)
その他有価証券評価差額金		
当期発生額	2,043	699
税効果調整前	2,043	699
税効果額	623	213
その他有価証券評価差額金	1,420	485
為替換算調整勘定		
当期発生額	14	0
退職給付に係る調整額		
当期発生額	49	162
組替調整額	26	60
税効果調整前	22	223
税効果額	6	68
退職給付に係る調整額	15	155
その他の包括利益合計	1,449	329

(連結株主資本等変動計算書関係)

前連結会計年度(自 2018年4月1日 至 2019年3月31日)

1 発行済株式に関する事項

株式の種類	当連結会計年度期首	増加	減少	当連結会計年度末
普通株式(株)	23,286,230	-	-	23,286,230

2 自己株式に関する事項

株式の種類	当連結会計年度期首	増加	減少	当連結会計年度末
普通株式(株)	4,563,626	699	35,870	4,528,455

(変動事由の概要)

増加数の内訳は、次のとおりであります。

単元未満株式の買取	239株
譲渡制限株式の無償取得	460株

減少数の内訳は、次のとおりであります。

従業員への譲渡制限付株式付与	35,870株
----------------	---------

3 新株予約権等に関する事項

該当事項はありません。

4 配当に関する事項

(1) 配当金支払額

決議	株式の種類	配当金の総額 (百万円)	1株当たり配当額 (円)	基準日	効力発生日
2018年6月27日 定時株主総会	普通株式	1,123	60	2018年3月31日	2018年6月28日
2018年10月12日 取締役会	普通株式	1,123	60	2018年9月30日	2018年12月3日

(2) 基準日が当連結会計年度に属する配当のうち、配当の効力発生日が翌連結会計年度となるもの

決議	株式の種類	配当の原資	配当金の総額 (百万円)	1株当たり配当額 (円)	基準日	効力発生日
2019年6月26日 定時株主総会	普通株式	利益剰余金	1,125	60	2019年3月31日	2019年6月27日

当連結会計年度（自 2019年4月1日 至 2020年3月31日）

1 発行済株式に関する事項

株式の種類	当連結会計年度期首	増加	減少	当連結会計年度末
普通株式（株）	23,286,230	—	—	23,286,230

2 自己株式に関する事項

株式の種類	当連結会計年度期首	増加	減少	当連結会計年度末
普通株式（株）	4,528,455	585	6,800	4,522,240

（変動事由の概要）

増加数の内訳は、次のとおりであります。

単元未満株式の買取	120株
譲渡制限株式の無償取得	465株

減少数の内訳は、次のとおりであります。

取締役及び執行役員への譲渡制限付株式付与	6,800株
----------------------	--------

3 新株予約権等に関する事項

該当事項はありません。

4 配当に関する事項

(1) 配当金支払額

決議	株式の種類	配当金の総額 （百万円）	1株当たり配当額 （円）	基準日	効力発生日
2019年6月26日 定時株主総会	普通株式	1,125	60	2019年3月31日	2019年6月27日
2019年10月30日 臨時取締役会	普通株式	1,125	60	2019年9月30日	2019年12月3日

(2) 基準日が当連結会計年度に属する配当のうち、配当の効力発生日が翌連結会計年度となるもの

決議	株式の種類	配当の原資	配当金の総額 （百万円）	1株当たり配当額 （円）	基準日	効力発生日
2020年6月26日 定時株主総会	普通株式	利益剰余金	1,125	60	2020年3月31日	2020年6月29日

（連結キャッシュ・フロー計算書関係）

1 現金及び現金同等物の期末残高と連結貸借対照表に掲記されている科目の金額との関係は、次のとおりであります。

	前連結会計年度 （自 2018年4月1日 至 2019年3月31日）	当連結会計年度 （自 2019年4月1日 至 2020年3月31日）
現金及び預金	14,118百万円	17,117百万円
現金及び現金同等物	14,118	17,117

(リース取引関係)

1. ファイナンス・リース取引

該当事項はありません。

2. オペレーティング・リース取引

(借主側)

オペレーティング・リース取引のうち解約不能のものに係る未経過リース料

	前連結会計年度 (2019年3月31日)	当連結会計年度 (2020年3月31日)
1年内	117百万円	80百万円
1年超	261	181
合計	378	261

(金融商品関係)

1. 金融商品の状況に関する事項

(1) 金融商品に対する取組方針

当社グループは、資金運用については短期的な預金等に限定し、また、資金調達については銀行借入による方針であります。デリバティブ取引は、借入金の金利変動リスクを回避するために利用し、投機的な取引は行わない方針であります。

(2) 金融商品の内容及びそのリスク並びにリスク管理体制

投資有価証券は、主に業務上の関係を有する企業の株式であり、市場価格の変動リスクに晒されておりますが、定期的に時価を把握し、明細表を作成する等の方法により管理しており、その内容が取締役に報告されております。

差入保証金は、主に賃借店舗の敷金・保証金であり、賃貸人の信用リスクに晒されております。当該リスクに関しては、賃貸借契約締結の際に返還請求権を登記して保全に努めるなどして、リスク低減を図っております。

借入金は、主に運転資金及び設備投資に必要な資金の調達を目的としたものであり、償還日は原則として3年以内であります。変動金利による借入は、金利の変動リスクを有しておりますが、適切な資金計画の作成により対処しております。

資金調達に係る流動性リスク(支払期日に支払いを実行できなくなるリスク)について、当社は、各部署からの報告に基づき財務部が適時に資金繰計画を作成・更新するとともに、手元流動性を連結売上高の2ヶ月分相当を目処に維持することなどにより、流動性リスクを管理しております。

デリバティブ取引の実行及び管理については、稟議決裁を経て財務部にて行うこととしております。

(3) 金融商品の時価等に関する事項についての補足説明

金融商品の時価には、市場価格に基づく価額のほか、市場価格がない場合には合理的に算定された価額が含まれております。当該価額の算定においては変動要因を織り込んでいるため、異なる前提条件を採用することにより、当該価額が変動することもあります。

2. 金融商品の時価等に関する事項

連結貸借対照表計上額、時価及びこれらの差額については、次のとおりであります。

前連結会計年度（2019年3月31日）

	連結貸借対照表計上額 (百万円)	時価 (百万円)	差額 (百万円)
(1) 現金及び預金	14,118	14,118	-
(2) 投資有価証券			
その他有価証券	4,676	4,676	-
(3) 差入保証金	4,175		
貸倒引当金()	10		
	4,165	4,150	14
資産計	22,961	22,946	14
(1) 長期借入金(1年内返済予定含む)	5,170	5,170	0
負債計	5,170	5,170	0

() 差入保証金に個別に計上している貸倒引当金を控除しております。

当連結会計年度（2020年3月31日）

	連結貸借対照表計上額 (百万円)	時価 (百万円)	差額 (百万円)
(1) 現金及び預金	17,117	17,117	-
(2) 投資有価証券			
その他有価証券	5,376	5,376	-
(3) 差入保証金	4,174		
貸倒引当金()	10		
	4,164	4,146	18
資産計	26,658	26,640	18
(1) 長期借入金(1年内返済予定含む)	4,837	4,837	0
負債計	4,837	4,837	0

() 差入保証金に個別に計上している貸倒引当金を控除しております。

(注1) 金融商品の時価の算定方法並びに有価証券に関する事項

資 産

(1) 現金及び預金

これらはすべて短期で決済されるため、時価は帳簿価額と近似していることから、当該帳簿価額によっております。

(2) 投資有価証券

これらの時価について、株式は取引所の価格によっております。

(3) 差入保証金

差入保証金の時価の算定は、一定の期間ごとに分類し、その将来キャッシュ・フローを国債の利回り等適切な利率で割り引いた現在価値により算定しております。また、貸倒懸念債権については、担保及び保証による回収見込額等により、時価を算定しております。

負債

(1) 長期借入金（1年内返済予定含む）

これらの時価については、元利金の合計額を、新規に同様の借入を行った場合に想定される利率で割り引いた現在価値により算定しております。

(注2) 金銭債権の連結決算日後の償還予定額
前連結会計年度（2019年3月31日）

区分	1年以内 (百万円)	1年超 5年以内 (百万円)	5年超 10年以内 (百万円)	10年超 (百万円)
現金及び預金	14,118	-	-	-
合計	14,118	-	-	-

差入保証金については、返還期日を明確に把握できないため、償還予定額に含めておりません。

当連結会計年度（2020年3月31日）

区分	1年以内 (百万円)	1年超 5年以内 (百万円)	5年超 10年以内 (百万円)	10年超 (百万円)
現金及び預金	17,117	-	-	-
合計	17,117	-	-	-

差入保証金については、返還期日を明確に把握できないため、償還予定額に含めておりません。

(注3) 短期借入金及び長期借入金の返済予定額
前連結会計年度（2019年3月31日）

	1年以内 (百万円)	1年超 2年以内 (百万円)	2年超 3年以内 (百万円)	3年超 4年以内 (百万円)	4年超 5年以内 (百万円)	5年超 (百万円)
長期借入金	3,040	1,702	427	-	-	-
合計	3,040	1,702	427	-	-	-

当連結会計年度（2020年3月31日）

	1年以内 (百万円)	1年超 2年以内 (百万円)	2年超 3年以内 (百万円)	3年超 4年以内 (百万円)	4年超 5年以内 (百万円)	5年超 (百万円)
長期借入金	2,842	1,567	427	-	-	-
合計	2,842	1,567	427	-	-	-

(有価証券関係)

1. その他有価証券

前連結会計年度(2019年3月31日)

区分	連結貸借対照表計上額 (百万円)	取得原価 (百万円)	差額 (百万円)
連結貸借対照表計上額が取得原価を超えるもの			
株式	4,666	1,076	3,590
債券	9	9	0
小計	4,675	1,085	3,590
連結貸借対照表計上額が取得原価を超えないもの			
株式	1	1	0
債券	-	-	-
小計	1	1	0
合計	4,676	1,086	3,590

当連結会計年度(2020年3月31日)

区分	連結貸借対照表計上額 (百万円)	取得原価 (百万円)	差額 (百万円)
連結貸借対照表計上額が取得原価を超えるもの			
株式	5,365	1,076	4,289
債券	-	-	-
小計	5,365	1,076	4,289
連結貸借対照表計上額が取得原価を超えないもの			
株式	1	1	0
債券	9	9	-
小計	10	10	0
合計	5,376	1,086	4,289

(退職給付関係)

1. 採用している退職給付制度の概要

当社は、従業員の退職給付に充てるため、積立型の確定給付制度を採用しております。

確定給付企業年金制度(すべて積立型制度であります。)では、勤務期間等に基づいた一時金又は年金を支給しております。

2. 確定給付制度

(1) 退職給付債務の期首残高と期末残高の調整表

(百万円)

	前連結会計年度 (自 2018年4月1日 至 2019年3月31日)	当連結会計年度 (自 2019年4月1日 至 2020年3月31日)
退職給付債務の期首残高	2,000	2,189
勤務費用	229	245
利息費用	12	10
数理計算上の差異の発生額	25	36
退職給付の支払額	77	111
退職給付債務の期末残高	2,189	2,298

(2) 年金資産の期首残高と期末残高の調整表

(百万円)

	前連結会計年度 (自 2018年4月1日 至 2019年3月31日)	当連結会計年度 (自 2019年4月1日 至 2020年3月31日)
年金資産の期首残高	2,515	2,635
期待運用収益	37	39
数理計算上の差異の発生額	23	199
事業主からの拠出額	183	183
退職給付の支払額	77	111
年金資産の期末残高	2,635	2,548

(3) 退職給付債務及び年金資産の期末残高と連結貸借対照表に計上された退職給付に係る負債及び退職給付に係る資産の調整表

(百万円)

	前連結会計年度 (2019年3月31日)	当連結会計年度 (2020年3月31日)
積立型制度の退職給付債務	2,189	2,298
年金資産	2,635	2,548
連結貸借対照表に計上された負債と資産の純額	446	249
退職給付に係る資産	446	249
連結貸借対照表に計上された負債と資産の純額	446	249

(4) 退職給付費用及びその内訳項目の金額

(百万円)

	前連結会計年度 (自 2018年4月1日 至 2019年3月31日)	当連結会計年度 (自 2019年4月1日 至 2020年3月31日)
勤務費用	229	245
利息費用	12	10
期待運用収益	37	39
数理計算上の差異の費用処理額	26	60
確定給付制度に係る退職給付費用	230	156

(5) 退職給付に係る調整額

退職給付に係る調整額に計上した項目(税効果控除前)の内訳は次のとおりであります。

(百万円)

	前連結会計年度 (自 2018年4月1日 至 2019年3月31日)	当連結会計年度 (自 2019年4月1日 至 2020年3月31日)
数理計算上の差異	22	223
合計	22	223

(6) 退職給付に係る調整累計額

退職給付に係る調整累計額に計上した項目(税効果控除前)の内訳は次のとおりであります。

(百万円)

	前連結会計年度 (2019年3月31日)	当連結会計年度 (2020年3月31日)
未認識数理計算上の差異	68	154
合計	68	154

(7) 年金資産に関する事項

年金資産の主な内訳

年金資産合計に対する主な分類ごとの比率は、次のとおりであります。

	前連結会計年度 (2019年3月31日)	当連結会計年度 (2020年3月31日)
国内債券	31%	34%
外国債券	10%	14%
国内株式	27%	24%
外国株式	28%	24%
その他	4%	4%
合計	100%	100%

長期期待運用収益率の設定方法

年金資産の長期期待運用収益率を決定するため、現在及び予想される年金資産の配分と、年金資産を構成する多様な資産からの現在及び将来期待される長期の収益率を考慮しております。

(8) 数理計算上の計算基礎に関する事項

主要な数理計算上の計算基礎(加重平均で表わしております。)

	前連結会計年度 (自 2018年4月1日 至 2019年3月31日)	当連結会計年度 (自 2019年4月1日 至 2020年3月31日)
割引率	0.5%	0.6%
長期期待運用収益率	1.5%	1.5%
一時金選択率	100%	100%

(税効果会計関係)

1. 繰延税金資産及び繰延税金負債の発生の主な原因別の内訳

	前連結会計年度 (2019年 3月31日)	当連結会計年度 (2020年 3月31日)
繰延税金資産		
賞与引当金	293百万円	298百万円
未払事業税	141	126
貸倒引当金	9	6
有形固定資産	2,271	2,285
減損損失累計額	755	656
資産除去債務	241	246
投資有価証券	193	193
その他	309	320
繰延税金資産小計	4,215	4,134
評価性引当額(注) 1	610	530
繰延税金資産合計	3,605	3,604
繰延税金負債		
資産除去債務に対応する除去費用	118	119
退職給付に係る資産	136	76
固定資産圧縮積立金	100	98
その他有価証券評価差額金	901	1,114
保険差益積立金	8	8
繰延税金負債合計	1,265	1,417
繰延税金資産純額	2,339	2,187

(注) 1 . 評価性引当額の減少の主な内容は、当社において減損損失累計額に係る評価性引当額を土地の売却に伴い取崩したことによるものであります。

2. 法定実効税率と税効果会計適用後の法人税等の負担率との間に重要な差異があるときの、当該差異の原因となった主要な項目別の内訳

	前連結会計年度 (2019年 3月31日)	当連結会計年度 (2020年 3月31日)
法定実効税率	30.5%	30.5%
(調整)		
住民税均等割	3.9	3.2
交際費等	0.5	0.4
評価性引当額の増減	1.7	1.2
その他	0.0	0.2
税効果会計適用後の法人税等の負担率	36.6	33.1

(企業結合等関係)

該当事項はありません

(資産除去債務関係)

資産除去債務のうち連結貸借対照表に計上しているもの

1. 当該資産除去債務の概要

店舗等の土地及び建物の不動産賃貸借契約に伴う原状回復義務であります。

2. 当該資産除去債務の金額の算定方法

使用見込期間を更新不能な契約については当該契約期間、それ以外については20年と見積り、割引率は当該期間に見合う国債の流通利回りを使用して資産除去債務の金額を計算しております。

3. 当該資産除去債務の総額の増減

	前連結会計年度 (自 2018年4月1日 至 2019年3月31日)	当連結会計年度 (自 2019年4月1日 至 2020年3月31日)
期首残高	769百万円	794百万円
有形固定資産の取得に伴う増加額	16	13
時の経過による調整額	9	9
資産除去債務の履行による減少額	-	4
期末残高	794	812

(賃貸等不動産関係)

当社では、福岡県その他の地域において、賃貸商業用施設及び賃貸住宅等(土地含む。)を有しております。前連結会計年度における当該賃貸等不動産に関する賃貸損益は34百万円(賃貸収益は営業外収益に、主な賃貸費用は営業外費用に計上)であります。

当連結会計年度における当該賃貸等不動産に関する賃貸損益は30百万円(賃貸収益は営業外収益に、主な賃貸費用は営業外費用に計上)、固定資産売却益は97百万円(固定資産売却益は特別利益に計上)であります。

また、当該賃貸等不動産の連結貸借対照表計上額、期中増減額及び時価は、次のとおりであります。

(単位:百万円)

	前連結会計年度 (自 2018年4月1日 至 2019年3月31日)	当連結会計年度 (自 2019年4月1日 至 2020年3月31日)
連結貸借対照表計上額	期首残高	1,372
	期中増減額	4
	期末残高	1,368
連結決算日における時価	1,204	1,065

(注) 1 連結貸借対照表計上額は、取得価額から減価償却累計額を控除した金額であります。

2 主な変動

(前連結会計年度)

主として減価償却によるものであります。

(当連結会計年度)

主として売却及び減価償却によるものであります。

3 時価の算定方法

主な物件については「不動産鑑定評価基準」に基づいて自社で算定した金額(指標等を用いて調整を行ったものを含む。)であります。

(セグメント情報等)

【セグメント情報】

当社グループは、中華事業の単一セグメントであるため、記載を省略しております。

【関連情報】

1. 製品及びサービスごとの情報

外部顧客への売上高が連結損益計算書の売上高の90%を超えるため、記載を省略しております。

2. 地域ごとの情報

(1) 売上高

本邦の外部顧客への売上高が連結損益計算書の売上高の90%を超えるため、記載を省略しております。

(2) 有形固定資産

本邦に所在している有形固定資産の金額が連結貸借対照表の有形固定資産の金額の90%を超えるため、記載を省略しております。

3. 主要な顧客ごとの情報

外部顧客への売上高のうち、連結損益計算書の売上高の10%以上を占める相手先がないため、記載を省略しております。

【報告セグメントごとの固定資産の減損損失に関する情報】

当社グループは、中華事業の単一セグメントであるため、セグメントごとの記載を省略しております。

【報告セグメントごとののれんの償却額及び未償却残高に関する情報】

該当事項はありません。

【報告セグメントごとの負ののれん発生益に関する情報】

該当事項はありません。

【関連当事者情報】

該当事項はありません。

(1 株当たり情報)

	前連結会計年度 (自 2018年4月1日 至 2019年3月31日)	当連結会計年度 (自 2019年4月1日 至 2020年3月31日)
1株当たり純資産額	2,498.83円	2,680.94円
1株当たり当期純利益	223.62円	283.10円

(注) 1 潜在株式調整後1株当たり当期純利益については、潜在株式が存在しないため記載しておりません。

2 1株当たり当期純利益の算定上の基礎は、以下のとおりであります。

	前連結会計年度 (自 2018年4月1日 至 2019年3月31日)	当連結会計年度 (自 2019年4月1日 至 2020年3月31日)
1株当たり当期純利益		
親会社株主に帰属する当期純利益(百万円)	4,189	5,311
普通株主に帰属しない金額(百万円)	-	-
普通株式に係る親会社株主に帰属する当期純利益(百万円)	4,189	5,311
普通株式の期中平均株式数(株)	18,733,492	18,762,016

(重要な後発事象)

該当事項はありません。

【連結附属明細表】

【社債明細表】

該当事項はありません。

【借入金等明細表】

区分	当期首残高 (百万円)	当期末残高 (百万円)	平均利率 (%)	返済期限
短期借入金	-	-	-	-
1年以内に返済予定の長期借入金	3,040	2,842	0.27	-
1年以内に返済予定のリース債務	-	-	-	-
長期借入金(1年以内に返済予定のものを除く。)	2,129	1,995	0.27	2021年5月 から 2022年10月
リース債務(1年以内に返済予定のものを除く。)	-	-	-	-
その他有利子負債	-	-	-	-
計	5,170	4,837	-	-

(注) 1 「平均利率」については、借入金の期末残高に対する加重平均利率を記載しております。

2 長期借入金(1年以内に返済予定のものを除く。)の連結決算日後5年内における返済予定額は以下のとおりであります。

	1年超2年以内 (百万円)	2年超3年以内 (百万円)	3年超4年以内 (百万円)	4年超5年以内 (百万円)
長期借入金	1,567	427	-	-

【資産除去債務明細表】

区分	当期首残高 (百万円)	当期増加額 (百万円)	当期減少額 (百万円)	当期末残高 (百万円)
不動産賃貸借契約に伴う原状回復義務	794	23	4	812

(2) 【その他】

当連結会計年度における四半期情報等

(累計期間)	第1四半期	第2四半期	第3四半期	当連結会計年度
売上高 (百万円)	20,852	42,568	63,921	85,571
税金等調整前四半期(当期)純利益 (百万円)	1,992	4,232	6,373	7,946
親会社株主に帰属する四半期(当期)純利益 (百万円)	1,303	2,782	4,293	5,311
1株当たり四半期(当期)純利益 (円)	69.51	148.31	228.82	283.10

(会計期間)	第1四半期	第2四半期	第3四半期	第4四半期
1株当たり四半期純利益 (円)	69.51	78.80	80.45	54.27

2【財務諸表等】

(1)【財務諸表】

【貸借対照表】

(単位：百万円)

	前事業年度 (2019年3月31日)	当事業年度 (2020年3月31日)
資産の部		
流動資産		
現金及び預金	13,941	17,043
売掛金	537	1,196
商品及び製品	116	121
原材料	277	346
前払費用	528	472
その他	426	288
貸倒引当金	8	2
流動資産合計	15,819	19,464
固定資産		
有形固定資産		
建物	47,299	48,081
減価償却累計額	35,379	36,651
建物(純額)	11,920	11,429
構築物	5,503	5,646
減価償却累計額	4,837	4,966
構築物(純額)	666	679
機械及び装置	5,443	5,745
減価償却累計額	3,432	3,791
機械及び装置(純額)	2,011	1,954
車両運搬具	204	223
減価償却累計額	154	164
車両運搬具(純額)	50	59
工具、器具及び備品	5,968	6,260
減価償却累計額	5,075	5,372
工具、器具及び備品(純額)	893	887
土地	20,450	20,461
建設仮勘定	7	187
有形固定資産合計	35,999	35,660
無形固定資産		
ソフトウェア	106	122
施設利用権	26	23
無形固定資産合計	133	145
投資その他の資産		
投資有価証券	4,676	5,376
関係会社株式	30	30
関係会社出資金	288	288
長期貸付金	36	14
長期前払費用	54	47
前払年金費用	377	404
繰延税金資産	2,360	2,139
差入保証金	4,170	4,172
その他	7	9
貸倒引当金	22	19
投資その他の資産合計	11,979	12,463
固定資産合計	48,112	48,268
資産合計	63,932	67,733

(単位：百万円)

	前事業年度 (2019年3月31日)	当事業年度 (2020年3月31日)
負債の部		
流動負債		
買掛金	2,068	2,059
1年内返済予定の長期借入金	3,040	2,842
未払金	2,568	3,034
未払費用	2,257	2,336
未払法人税等	1,936	1,563
前受金	32	31
預り金	380	400
前受収益	4	3
賞与引当金	960	979
設備関係未払金	177	432
流動負債合計	13,425	13,685
固定負債		
長期借入金	2,129	1,995
再評価に係る繰延税金負債	506	506
資産除去債務	791	807
その他	205	203
固定負債合計	3,633	3,512
負債合計	17,059	17,198
純資産の部		
株主資本		
資本金	8,166	8,166
資本剰余金		
資本準備金	9,026	9,026
その他資本剰余金	177	205
資本剰余金合計	9,204	9,232
利益剰余金		
利益準備金	940	940
その他利益剰余金		
保険差益積立金	19	18
固定資産圧縮積立金	229	224
別途積立金	22,800	22,800
繰越利益剰余金	16,850	19,991
利益剰余金合計	40,840	43,974
自己株式	10,741	10,726
株主資本合計	47,469	50,646
評価・換算差額等		
その他有価証券評価差額金	2,688	3,174
土地再評価差額金	3,286	3,286
評価・換算差額等合計	597	111
純資産合計	46,872	50,535
負債純資産合計	63,932	67,733

【損益計算書】

(単位：百万円)

	前事業年度 (自 2018年4月1日 至 2019年3月31日)	当事業年度 (自 2019年4月1日 至 2020年3月31日)
売上高	81,416	85,277
売上原価		
商品及び製品期首たな卸高	123	116
当期商品仕入高	2,362	2,460
当期製品製造原価	21,941	22,877
合計	24,427	25,454
商品及び製品期末たな卸高	116	121
売上原価合計	24,310	25,332
売上総利益	57,105	59,944
販売費及び一般管理費		
荷造運搬費	2,053	2,099
広告宣伝費	1,129	1,173
販売促進費	3,501	3,760
貸倒引当金繰入額	0	-
役員報酬	321	358
株式報酬費用	173	128
給料手当及び賞与	11,408	11,734
雑給	1 12,320	1 13,257
賞与引当金繰入額	928	943
退職給付費用	223	150
福利厚生費	4,176	4,358
租税公課	334	336
減価償却費	1,836	1,768
賃借料	4,245	4,332
水道光熱費	3,755	3,769
修繕費	1,093	1,106
その他	2,653	2,889
販売費及び一般管理費合計	50,156	52,169
営業利益	6,949	7,775
営業外収益		
受取利息	1	1
受取配当金	52	61
受取地代家賃	64	63
受取保険金	85	86
F C加盟料	2 96	2 98
受取機器使用料	36	60
補助金収入	66	57
雑収入	102	82
営業外収益合計	506	511
営業外費用		
支払利息	16	15
賃貸費用	62	80
現金過不足	22	21
災害義援金	13	11
雑損失	5	0
営業外費用合計	121	129
経常利益	7,335	8,157

(単位：百万円)

	前事業年度 (自 2018年4月1日 至 2019年3月31日)	当事業年度 (自 2019年4月1日 至 2020年3月31日)
特別利益		
固定資産売却益	3 0	3 97
特別利益合計	0	97
特別損失		
固定資産除却損	4 83	4 34
減損損失	621	200
特別損失合計	705	235
税引前当期純利益	6,630	8,019
法人税、住民税及び事業税	2,661	2,626
法人税等調整額	244	7
法人税等合計	2,417	2,634
当期純利益	4,213	5,385

【製造原価明細書】

区分	注記 番号	前事業年度 (自 2018年4月1日 至 2019年3月31日)		当事業年度 (自 2019年4月1日 至 2020年3月31日)	
		金額(百万円)	構成比 (%)	金額(百万円)	構成比 (%)
材料費	1	19,225	87.6	19,976	87.3
労務費		1,223	5.6	1,314	5.8
経費		1,492	6.8	1,586	6.9
当期製品製造原価		21,941	100.0	22,877	100.0

(脚注)

前事業年度 (自 2018年4月1日 至 2019年3月31日)	当事業年度 (自 2019年4月1日 至 2020年3月31日)
1 このうち主なもの	1 このうち主なもの
(1) 減価償却費 609百万円	(1) 減価償却費 608百万円
(2) 水道光熱費 346	(2) 水道光熱費 343

(原価計算の方法)

組別総合原価計算を採用しております。なお、当社は生鮮品を加工しており、仕掛品はありません。

【株主資本等変動計算書】

前事業年度（自 2018年4月1日 至 2019年3月31日）

（単位：百万円）

	株主資本									
	資本金	資本剰余金			利益剰余金					
		資本準備金	その他資本剰余金	資本剰余金合計	利益準備金	その他利益剰余金				利益剰余金合計
					保険差益積立金	固定資産圧縮積立金	別途積立金	繰越利益剰余金		
当期首残高	8,166	9,026	4	9,031	940	21	235	22,800	14,876	38,873
当期変動額										
保険差益積立金の取崩						1			1	-
固定資産圧縮積立金の取崩							5		5	-
剰余金の配当									2,246	2,246
当期純利益									4,213	4,213
自己株式の取得										
自己株式の処分			173	173						
株主資本以外の項目の当期変動額（純額）										
当期変動額合計	-	-	173	173	-	1	5	-	1,974	1,966
当期末残高	8,166	9,026	177	9,204	940	19	229	22,800	16,850	40,840

	株主資本		評価・換算差額等			純資産合計
	自己株式	株主資本合計	その他有価証券評価差額金	土地再評価差額金	評価・換算差額等合計	
当期首残高	10,824	45,246	4,108	3,286	822	46,068
当期変動額						
保険差益積立金の取崩		-				-
固定資産圧縮積立金の取崩		-				-
剰余金の配当		2,246				2,246
当期純利益		4,213				4,213
自己株式の取得	1	1				1
自己株式の処分	85	258				258
株主資本以外の項目の当期変動額（純額）			1,420	-	1,420	1,420
当期変動額合計	83	2,223	1,420	-	1,420	803
当期末残高	10,741	47,469	2,688	3,286	597	46,872

当事業年度（自 2019年4月1日 至 2020年3月31日）

（単位：百万円）

	株主資本									
	資本金	資本剰余金			利益剰余金					
		資本準備金	その他資本剰余金	資本剰余金合計	利益準備金	その他利益剰余金				利益剰余金合計
						保険差益積立金	固定資産圧縮積立金	別途積立金	繰越利益剰余金	
当期首残高	8,166	9,026	177	9,204	940	19	229	22,800	16,850	40,840
当期変動額										
保険差益積立金の取崩						1			1	-
固定資産圧縮積立金の取崩							5		5	-
剰余金の配当									2,251	2,251
当期純利益									5,385	5,385
自己株式の取得										-
自己株式の処分			27	27					-	-
株主資本以外の項目の当期変動額（純額）										
当期変動額合計	-	-	27	27	-	1	5	-	3,141	3,134
当期末残高	8,166	9,026	205	9,232	940	18	224	22,800	19,991	43,974

	株主資本		評価・換算差額等			純資産合計
	自己株式	株主資本合計	その他有価証券評価差額金	土地再評価差額金	評価・換算差額等合計	
当期首残高	10,741	47,469	2,688	3,286	597	46,872
当期変動額						
保険差益積立金の取崩		-				-
固定資産圧縮積立金の取崩		-				-
剰余金の配当		2,251				2,251
当期純利益		5,385				5,385
自己株式の取得	0	0				0
自己株式の処分	16	43				43
株主資本以外の項目の当期変動額（純額）			485	-	485	485
当期変動額合計	15	3,177	485	-	485	3,662
当期末残高	10,726	50,646	3,174	3,286	111	50,535

【注記事項】

(重要な会計方針)

1 有価証券の評価基準及び評価方法

その他有価証券

時価のあるもの

…期末日の市場価格等に基づく時価法（評価差額は全部純資産直入法により処理し、売却原価は移動平均法により算定）

時価のないもの

…移動平均法による原価法

2 たな卸資産の評価基準及び評価方法

商品及び製品・原材料

…総平均法による原価法（収益性の低下による簿価切下げの方法）

3 固定資産の減価償却の方法

(1) 有形固定資産

定額法

なお、主な耐用年数は以下のとおりであります。

建物 10～38年

構築物 10～20年

機械及び装置 8～10年

(2) 無形固定資産

定額法

なお、自社利用のソフトウェアについては、社内における利用可能期間（5年）に基づく定額法

(3) 長期前払費用

契約期間等を基準に償却

4 引当金の計上基準

(1) 貸倒引当金

債権の貸倒れによる損失に備えるため、一般債権については貸倒実績率により、貸倒懸念債権等特定の債権については個別に回収可能性を検討し、回収不能見込額を計上しております。

(2) 賞与引当金

従業員及びパートタイマーに支給する賞与に充てるため、当事業年度に負担すべき支給見込額を計上しております。

(3) 退職給付引当金

従業員の退職給付に備えるため、当事業年度末における退職給付債務及び年金資産の見込額に基づき計上しております。

退職給付見込額の期間帰属方法

退職給付債務の算定にあたり、退職給付見込額を当事業年度末までの期間に帰属させる方法については、給付算定式基準によっております。

数理計算上の差異の費用処理方法

数理計算上の差異は、各事業年度の発生時における従業員の平均残存勤務期間以内の一定の年数（3年）による定額法により按分した額をそれぞれ発生の日翌事業年度から損益処理をすることとしております。

なお、当事業年度末において認識すべき年金資産が、退職給付債務から未認識数理計算上の差異を控除した額を超過する場合には、前払年金費用として投資その他の資産に計上しております。

5 その他財務諸表作成のための基本となる重要な事項

(1) 退職給付に係る会計処理

退職給付に係る未認識数理計算上の差異の会計処理の方法は、連結財務諸表におけるこれらの会計処理の方法と異なっております。

(2) 消費税等の会計処理

消費税及び地方消費税の会計処理は、税抜方式によっております。

(表示方法の変更)

(損益計算書)

前事業年度において、「営業外収益」の「雑収入」に含めていた「受取機器使用料」は、営業外収益の100分の10を超えたため、当事業年度より独立掲記することとしました。この表示方法の変更を反映させるため、前事業年度の財務諸表の組替えを行っております。

この結果、前事業年度の損益計算書において、「営業外収益」の「雑収入」に表示していた139百万円は、「受取機器使用料」36百万円、「雑収入」102百万円として組み替えております。

(貸借対照表関係)

1 保証債務

下記のフランチャイズ加盟店オーナーの金融機関等からの債務に対して、次のとおり保証類似行為を行っております。

	前事業年度 (2019年3月31日)		当事業年度 (2020年3月31日)
(株)マーメイド	10百万円	(株)マーメイド	- 百万円
個人オーナー1名	9	個人オーナー1名	2
合計	20	合計	2

(損益計算書関係)

- 1 直営店舗等のパートタイマーに対する給与であります。
- 2 本報告書の「経営上の重要な契約」に記載するフランチャイズ基本契約及び営業委託契約に基づく加盟料及び加盟更新料等であります。

3 固定資産売却益の内訳

	前事業年度 (自 2018年4月1日 至 2019年3月31日)	当事業年度 (自 2019年4月1日 至 2020年3月31日)
車両運搬具	0百万円	0百万円
工具、器具及び備品	0	-
土地	-	97
合計	0	97

4 固定資産除却損の内訳

	前事業年度 (自 2018年4月1日 至 2019年3月31日)	当事業年度 (自 2019年4月1日 至 2020年3月31日)
建物	5百万円	1百万円
構築物	0	0
建物等撤去費用	76	31
その他	0	1
合計	83	34

(有価証券関係)

子会社株式は、市場価格がなく時価を把握することが極めて困難と認められるため、子会社株式の時価を記載しておりません。

なお、時価を把握することが極めて困難と認められる子会社株式の貸借対照表計上額は次のとおりです。

(単位：百万円)

区分	前事業年度 (2019年3月31日)	当事業年度 (2020年3月31日)
子会社株式	30	30

(税効果会計関係)

1. 繰延税金資産及び繰延税金負債の発生の主な原因別の内訳

	前事業年度 (2019年 3月31日)	当事業年度 (2020年 3月31日)
繰延税金資産		
賞与引当金	293百万円	298百万円
未払事業税	141	126
貸倒引当金	9	6
有形固定資産	2,271	2,285
減損損失累計額	755	656
資産除去債務	241	246
投資有価証券	193	193
その他	303	298
繰延税金資産小計	4,209	4,112
評価性引当額(注) 1	604	507
繰延税金資産合計	3,605	3,604
繰延税金負債		
資産除去債務に対応する除去費用	118	119
前払年金費用	115	123
固定資産圧縮積立金	100	98
その他有価証券評価差額金	901	1,114
保険差益積立金	8	8
繰延税金負債合計	1,244	1,464
繰延税金資産の純額	2,360	2,139

2. 法定実効税率と税効果会計適用後の法人税等の負担率との間の差異原因

	前事業年度 (2019年 3月31日)	当事業年度 (2020年 3月31日)
法定実効税率	30.5%	30.5%
(調整)		
住民税均等割	3.9	3.2
交際費等	0.5	0.4
評価性引当額の増減	1.7	1.2
その他	0.1	0.1
税効果会計適用後の法人税等の負担率	36.5	32.8

(企業結合等関係)

該当事項はありません。

(重要な後発事象)

該当事項はありません。

【附属明細表】

【有形固定資産等明細表】

資産の種類	当期首残高 (百万円)	当期増加額 (百万円)	当期減少額 (百万円)	当期末残高 (百万円)	当期末減価 償却累計額 又は償却累 計額 (百万円)	当期償却額 (百万円)	差引当期末 残高 (百万円)
有形固定資産							
建物	47,299	1,157	375 (184)	48,081	36,651	1,448	11,429
構築物	5,503	168	25 (5)	5,646	4,966	148	679
機械及び装置	5,443	306	4 (-)	5,745	3,791	362	1,954
車両運搬具	204	29	10 (-)	223	164	20	59
工具、器具及び備品	5,968	417	126 (10)	6,260	5,372	411	887
土地	20,450 [2,779]	163	152 (-)	20,461 [2,779]	-	-	20,461
建設仮勘定	7	2,766	2,585	187	-	-	187
有形固定資産計	84,878 [2,779]	5,008	3,280 (200)	86,606 [2,779]	50,946	2,390	35,660
無形固定資産							
ソフトウェア	-	-	-	235	113	41	122
施設利用権	-	-	-	41	17	2	23
無形固定資産計	-	-	-	276	130	44	145
長期前払費用	148	18	22	144	96	24	47
繰延資産							
-	-	-	-	-	-	-	-
繰延資産計	-	-	-	-	-	-	-

(注) 1 土地の期首残高、当期減少額及び当期末残高の[]内は内書きで、「土地の再評価に関する法律」(1998年3月31日公布法律第34号)及び「土地の再評価に関する法律の一部を改正する法律」(2001年3月31日公布法律第19号)に基づき行った事業用土地の再評価実施前の帳簿価額との差額であります。

2 当期増加額の主なものは、次のとおりであります。

建物

新店舗(ゆめタウンはません他6店舗)、既存店改装等によるものであります。

建設仮勘定

新店舗(ゆめタウンはません他6店舗)、既存店改装等によるものであります。

3 当期減少額の主なものは、次のとおりであります。

建物

減損によるものであります。

土地

売却によるものであります。

なお、「当期減少額」欄の()内は内書きで減損損失の計上額であります。

4 長期前払費用の当期償却額は、販売費および一般管理費の賃借料及びその他に計上しております。

5 無形固定資産の金額が資産の総額の1%以下であるため、「当期首残高」「当期増加額」及び「当期減少額」の記載を省略しております。

【引当金明細表】

区分	当期首残高 (百万円)	当期増加額 (百万円)	当期減少額 (目的使用) (百万円)	当期減少額 (その他) (百万円)	当期末残高 (百万円)
貸倒引当金	31	-	-	9	22
賞与引当金	960	979	960	-	979

(注) 貸倒引当金の「当期減少額(その他)」欄の金額は債権回収による取崩額であります。

(2) 【主な資産及び負債の内容】

連結財務諸表を作成しているため、記載を省略しております。

(3) 【その他】

該当事項はありません。

第6【提出会社の株式事務の概要】

事業年度	4月1日から3月31日まで
定時株主総会	毎事業年度末日から3ヶ月以内
基準日	3月31日
剰余金の配当の基準日	9月30日、3月31日
1単元の株式数	100株
単元未満株式の買取り・売渡し	
取扱場所	大阪市中央区北浜四丁目5番33号 三井住友信託銀行株式会社 証券代行部 東京都千代田区丸の内一丁目4番1号
株主名簿管理人	三井住友信託銀行株式会社 (特別口座) 東京都千代田区丸の内一丁目4番1号 三井住友信託銀行株式会社
取次所	-
買取・売渡手数料	株式の売買の委託に係る手数料相当額として別途定める金額
公告掲載方法	当社の公告方法は、電子公告としております。 ただし事故その他やむを得ない事由により電子公告をすることができないときは、日本経済新聞に掲載しております。 当社の公告掲載URLは次のとおりであります。 https://www.ohsho.co.jp/
株主に対する特典	年2回9月30日、3月31日現在の株主名簿及び実質株主名簿に記載又は記録された株主を対象に、所有株式数に応じて以下のとおり優待食事券(500円券)を贈呈する。 100株以上200株未満所有の株主に対し、優待食事券(500円券)4枚を贈呈(年間4,000円相当) 200株以上500株未満所有の株主に対し、優待食事券(500円券)6枚を贈呈(年間6,000円相当) 500株以上1,000株未満所有の株主に対し、優待食事券(500円券)12枚を贈呈(年間12,000円相当) 1,000株以上所有の株主に対し、優待食事券(500円券)24枚を贈呈(年間24,000円相当) 年1回3月31日現在の株主名簿及び実質株主名簿に記載又は記録された100株以上保有の株主に対し、株主様優待カード(会計時5%割引)を1枚贈呈

(注) 当会社の株主は、その有する単元未満株式について、次に掲げる権利以外の権利を行使することができません。

会社法第189条第2項各号に掲げる権利

会社法第166条第1項の規定による請求をする権利

株主の有する株式数に応じて募集株式の割当ておよび募集、新株予約権の割当てを受ける権利

株主の有する単元未満株式の数と併せて単元株式数となる数の株式を売り渡すことを請求する権利

第7【提出会社の参考情報】

1【提出会社の親会社等の情報】

当社には、金融商品取引法第24条の7第1項に規定する親会社等はありません。

2【その他の参考情報】

当事業年度の開始日から有価証券報告書提出日までの間に、次の書類を提出しております。

(1) 有価証券報告書及びその添付書類並びに確認書

事業年度 第45期（自 2018年4月1日 至 2019年3月31日） 2019年6月26日関東財務局長に提出。

(2) 内部統制報告書及びその添付書類

2019年6月26日関東財務局長に提出。

(3) 四半期報告書及び確認書

第46期第1四半期（自 2019年4月1日 至 2019年6月30日） 2019年8月14日関東財務局長に提出。

第46期第2四半期（自 2019年7月1日 至 2019年9月30日） 2019年11月14日関東財務局長に提出。

第46期第3四半期（自 2019年10月1日 至 2019年12月31日） 2020年2月13日関東財務局長に提出。

(4) 臨時報告書

企業内容等の開示に関する内閣府令第19条第2項第9号の2（株主総会における議決権行使の結果）の規定に基づき臨時報告書

2019年6月27日関東財務局長に提出。

第二部【提出会社の保証会社等の情報】

該当事項はありません。

独立監査人の監査報告書及び内部統制監査報告書

2020年6月26日

株式会社王将フードサービス

取締役会 御中

有限責任監査法人 トーマツ
京都事務所

指定有限責任社員
業務執行社員 公認会計士 三浦 宏和

指定有限責任社員
業務執行社員 公認会計士 中田 信之

< 財務諸表監査 >

監査意見

当監査法人は、金融商品取引法第193条の2第1項の規定に基づく監査証明を行うため、「経理の状況」に掲げられている株式会社王将フードサービスの2019年4月1日から2020年3月31日までの連結会計年度の連結財務諸表、すなわち、連結貸借対照表、連結損益及び包括利益計算書、連結株主資本等変動計算書、連結キャッシュ・フロー計算書、連結財務諸表作成のための基本となる重要な事項、その他の注記及び連結附属明細表について監査を行った。

当監査法人は、上記の連結財務諸表が、我が国において一般に公正妥当と認められる企業会計の基準に準拠して、株式会社王将フードサービス及び連結子会社の2020年3月31日現在の財政状態並びに同日をもって終了する連結会計年度の経営成績及びキャッシュ・フローの状況を、全ての重要な点において適正に表示しているものと認める。

監査意見の根拠

当監査法人は、我が国において一般に公正妥当と認められる監査の基準に準拠して監査を行った。監査の基準における当監査法人の責任は、「連結財務諸表監査における監査人の責任」に記載されている。当監査法人は、我が国における職業倫理に関する規定に従って、会社及び連結子会社から独立しており、また、監査人としてのその他の倫理上の責任を果たしている。当監査法人は、意見表明の基礎となる十分かつ適切な監査証拠を入手したと判断している。

連結財務諸表に対する経営者並びに監査役及び監査役会の責任

経営者の責任は、我が国において一般に公正妥当と認められる企業会計の基準に準拠して連結財務諸表を作成し適正に表示することにある。これには、不正又は誤謬による重要な虚偽表示のない連結財務諸表を作成し適正に表示するために経営者が必要と判断した内部統制を整備及び運用することが含まれる。

連結財務諸表を作成するに当たり、経営者は、継続企業の前提に基づき連結財務諸表を作成することが適切であるかどうかを評価し、我が国において一般に公正妥当と認められる企業会計の基準に基づいて継続企業に関する事項を開示する必要がある場合には当該事項を開示する責任がある。

監査役及び監査役会の責任は、財務報告プロセスの整備及び運用における取締役の職務の執行を監視することにある。

連結財務諸表監査における監査人の責任

監査人の責任は、監査人が実施した監査に基づいて、全体としての連結財務諸表に不正又は誤謬による重要な虚偽表示がないかどうかについて合理的な保証を得て、監査報告書において独立の立場から連結財務諸表に対する意見を表明することにある。虚偽表示は、不正又は誤謬により発生する可能性があり、個別に又は集計すると、連結財務諸表の利用者の意思決定に影響を与えると合理的に見込まれる場合に、重要性があると判断される。

監査人は、我が国において一般に公正妥当と認められる監査の基準に従って、監査の過程を通じて、職業的専門家としての判断を行い、職業的懐疑心を保持して以下を実施する。

- ・ 不正又は誤謬による重要な虚偽表示リスクを識別し、評価する。また、重要な虚偽表示リスクに対応した監査手続を立案し、実施する。監査手続の選択及び適用は監査人の判断による。さらに、意見表明の基礎となる十分かつ適切な監査証拠を入手する。
- ・ 連結財務諸表監査の目的は、内部統制の有効性について意見表明するためのものではないが、監査人は、リスク評価の実施に際して、状況に応じた適切な監査手続を立案するために、監査に関連する内部統制を検討する。
- ・ 経営者が採用した会計方針及びその適用方法の適切性、並びに経営者によって行われた会計上の見積りの合理性及び関連する注記事項の妥当性を評価する。
- ・ 経営者が継続企業を前提として連結財務諸表を作成することが適切であるかどうか、また、入手した監査証拠に基づき、継続企業の前提に重要な疑義を生じさせるような事象又は状況に関して重要な不確実性が認められるかどうか結論付ける。継続企業の前提に関する重要な不確実性が認められる場合は、監査報告書において連結財務諸表の注記事項に注意を喚起すること、又は重要な不確実性に関する連結財務諸表の注記事項が適切でない場合は、連結財務諸表に対して除外事項付意見を表明することが求められている。監査人の結論は、監査報告書日までに入手した監査証拠に基づいているが、将来の事象や状況により、企業は継続企業として存続できなくなる可能性がある。
- ・ 連結財務諸表の表示及び注記事項が、我が国において一般に公正妥当と認められる企業会計の基準に準拠しているかどうかとともに、関連する注記事項を含めた連結財務諸表の表示、構成及び内容、並びに連結財務諸表が基礎となる取引や会計事象を適正に表示しているかどうかを評価する。
- ・ 連結財務諸表に対する意見を表明するために、会社及び連結子会社の財務情報に関する十分かつ適切な監査証拠を入手する。監査人は、連結財務諸表の監査に関する指示、監督及び実施に関して責任がある。監査人は、単独で監査意見に対して責任を負う。

監査人は、監査役及び監査役会に対して、計画した監査の範囲とその実施時期、監査の実施過程で識別した内部統制の重要な不備を含む監査上の重要な発見事項、及び監査の基準で求められているその他の事項について報告を行う。

監査人は、監査役及び監査役会に対して、独立性についての我が国における職業倫理に関する規定を遵守したこと、並びに監査人の独立性に影響を与えると合理的に考えられる事項、及び阻害要因を除去又は軽減するためにセーフガードを講じている場合はその内容について報告を行う。

< 内部統制監査 >

監査意見

当監査法人は、金融商品取引法第193条の2第2項の規定に基づく監査証明を行うため、株式会社王将フードサービスの2020年3月31日現在の内部統制報告書について監査を行った。

当監査法人は、株式会社王将フードサービスが2020年3月31日現在の財務報告に係る内部統制は有効であると表示した上記の内部統制報告書が、我が国において一般に公正妥当と認められる財務報告に係る内部統制の評価の基準に準拠して、財務報告に係る内部統制の評価結果について、全ての重要な点において適正に表示しているものと認める。

監査意見の根拠

当監査法人は、我が国において一般に公正妥当と認められる財務報告に係る内部統制の監査の基準に準拠して内部統制監査を行った。財務報告に係る内部統制の監査の基準における当監査法人の責任は、「内部統制監査における監査人の責任」に記載されている。当監査法人は、我が国における職業倫理に関する規定に従って、会社及び連結子会社から独立しており、また、監査人としてのその他の倫理上の責任を果たしている。当監査法人は、意見表明の基礎となる十分かつ適切な監査証拠を入手したと判断している。

内部統制報告書に対する経営者並びに監査役及び監査役会の責任

経営者の責任は、財務報告に係る内部統制を整備及び運用し、我が国において一般に公正妥当と認められる財務報告に係る内部統制の評価の基準に準拠して内部統制報告書を作成し適正に表示することにある。

監査役及び監査役会の責任は、財務報告に係る内部統制の整備及び運用状況を監視、検証することにある。

なお、財務報告に係る内部統制により財務報告の虚偽の記載を完全には防止又は発見することができない可能性がある。

内部統制監査における監査人の責任

監査人の責任は、監査人が実施した内部統制監査に基づいて、内部統制報告書に重要な虚偽表示がないかどうかについて合理的な保証を得て、内部統制監査報告書において独立の立場から内部統制報告書に対する意見を表明することにある。

監査人は、我が国において一般に公正妥当と認められる財務報告に係る内部統制の監査の基準に従って、監査の過程を通じて、職業的専門家としての判断を行い、職業的懐疑心を保持して以下を実施する。

- ・ 内部統制報告書における財務報告に係る内部統制の評価結果について監査証拠を入手するための監査手続を実施する。内部統制監査の監査手続は、監査人の判断により、財務報告の信頼性に及ぼす影響の重要性に基づいて選択及び適用される。
- ・ 財務報告に係る内部統制の評価範囲、評価手続及び評価結果について経営者が行った記載を含め、全体としての内部統制報告書の表示を検討する。
- ・ 内部統制報告書における財務報告に係る内部統制の評価結果に関する十分かつ適切な監査証拠を入手する。監査人は、内部統制報告書の監査に関する指示、監督及び実施に関して責任がある。監査人は、単独で監査意見に対して責任を負う。

監査人は、監査役及び監査役会に対して、計画した内部統制監査の範囲とその実施時期、内部統制監査の実施結果、識別した内部統制の開示すべき重要な不備、その是正結果、及び内部統制の監査の基準で求められているその他の事項について報告を行う。

監査人は、監査役及び監査役会に対して、独立性についての我が国における職業倫理に関する規定を遵守したこと、並びに監査人の独立性に影響を与えると合理的に考えられる事項、及び阻害要因を除去又は軽減するためにセーフガードを講じている場合はその内容について報告を行う。

利害関係

会社及び連結子会社と当監査法人又は業務執行社員との間には、公認会計士法の規定により記載すべき利害関係はない。

以上

-
- 1 上記は監査報告書の原本に記載された事項を電子化したものであり、その原本は当社(有価証券報告書提出会社)が別途保管しております。
 - 2 XBRLデータは監査の対象には含まれておりません。

独立監査人の監査報告書

2020年6月26日

株式会社王将フードサービス

取締役会 御中

有限責任監査法人 トーマツ
京都事務所

指定有限責任社員
業務執行社員 公認会計士 三浦 宏和

指定有限責任社員
業務執行社員 公認会計士 中田 信之

監査意見

当監査法人は、金融商品取引法第193条の2第1項の規定に基づく監査証明を行うため、「経理の状況」に掲げられている株式会社王将フードサービスの2019年4月1日から2020年3月31日までの第46期事業年度の財務諸表、すなわち、貸借対照表、損益計算書、株主資本等変動計算書、重要な会計方針、その他の注記及び附属明細表について監査を行った。

当監査法人は、上記の財務諸表が、我が国において一般に公正妥当と認められる企業会計の基準に準拠して、株式会社王将フードサービスの2020年3月31日現在の財政状態及び同日をもって終了する事業年度の経営成績を、全ての重要な点において適正に表示しているものと認める。

監査意見の根拠

当監査法人は、我が国において一般に公正妥当と認められる監査の基準に準拠して監査を行った。監査の基準における当監査法人の責任は、「財務諸表監査における監査人の責任」に記載されている。当監査法人は、我が国における職業倫理に関する規定に従って、会社から独立しており、また、監査人としてのその他の倫理上の責任を果たしている。当監査法人は、意見表明の基礎となる十分かつ適切な監査証拠を入手したと判断している。

財務諸表に対する経営者並びに監査役及び監査役会の責任

経営者の責任は、我が国において一般に公正妥当と認められる企業会計の基準に準拠して財務諸表を作成し適正に表示することにある。これには、不正又は誤謬による重要な虚偽表示のない財務諸表を作成し適正に表示するために経営者が必要と判断した内部統制を整備及び運用することが含まれる。

財務諸表を作成するに当たり、経営者は、継続企業の前提に基づき財務諸表を作成することが適切であるかどうかを評価し、我が国において一般に公正妥当と認められる企業会計の基準に基づいて継続企業に関する事項を開示する必要がある場合には当該事項を開示する責任がある。

監査役及び監査役会の責任は、財務報告プロセスの整備及び運用における取締役の職務の執行を監視することにある。

財務諸表監査における監査人の責任

監査人の責任は、監査人が実施した監査に基づいて、全体としての財務諸表に不正又は誤謬による重要な虚偽表示がないかどうかについて合理的な保証を得て、監査報告書において独立の立場から財務諸表に対する意見を表明することにある。虚偽表示は、不正又は誤謬により発生する可能性があり、個別に又は集計すると、財務諸表の利用者の意思決定に影響を与えると合理的に見込まれる場合に、重要性があると判断される。

監査人は、我が国において一般に公正妥当と認められる監査の基準に従って、監査の過程を通じて、職業的専門家としての判断を行い、職業的懐疑心を保持して以下を実施する。

- 不正又は誤謬による重要な虚偽表示リスクを識別し、評価する。また、重要な虚偽表示リスクに対応した監査手続を立案し、実施する。監査手続の選択及び適用は監査人の判断による。さらに、意見表明の基礎となる十分かつ適切な監査証拠を入手する。
- 財務諸表監査の目的は、内部統制の有効性について意見表明するためのものではないが、監査人は、リスク評価の実施に際して、状況に応じた適切な監査手続を立案するために、監査に関連する内部統制を検討する。
- 経営者が採用した会計方針及びその適用方法の適切性、並びに経営者によって行われた会計上の見積りの合理性及び関連する注記事項の妥当性を評価する。

- ・ 経営者が継続企業を前提として財務諸表を作成することが適切であるかどうか、また、入手した監査証拠に基づき、継続企業の前提に重要な疑義を生じさせるような事象又は状況に関して重要な不確実性が認められるかどうか結論付ける。継続企業の前提に関する重要な不確実性が認められる場合は、監査報告書において財務諸表の注記事項に注意を喚起すること、又は重要な不確実性に関する財務諸表の注記事項が適切でない場合は、財務諸表に対して除外事項付意見を表明することが求められている。監査人の結論は、監査報告書日までに入手した監査証拠に基づいているが、将来の事象や状況により、企業は継続企業として存続できなくなる可能性がある。
- ・ 財務諸表の表示及び注記事項が、我が国において一般に公正妥当と認められる企業会計の基準に準拠しているかどうかとともに、関連する注記事項を含めた財務諸表の表示、構成及び内容、並びに財務諸表が基礎となる取引や会計事象を適正に表示しているかどうかを評価する。

監査人は、監査役及び監査役会に対して、計画した監査の範囲とその実施時期、監査の実施過程で識別した内部統制の重要な不備を含む監査上の重要な発見事項、及び監査の基準で求められているその他の事項について報告を行う。

監査人は、監査役及び監査役会に対して、独立性についての我が国における職業倫理に関する規定を遵守したこと、並びに監査人の独立性に影響を与えると合理的に考えられる事項、及び阻害要因を除去又は軽減するためにセーフガードを講じている場合はその内容について報告を行う。

利害関係

会社と当監査法人又は業務執行社員との間には、公認会計士法の規定により記載すべき利害関係はない。

以 上

-
- 1 上記は監査報告書の原本に記載された事項を電子化したものであり、その原本は当社(有価証券報告書提出会社)が別途保管しております。
 - 2 XBRLデータは監査の対象には含まれておりません。