

【表紙】

【提出書類】 有価証券報告書

【根拠条文】 金融商品取引法第24条第1項

【提出先】 関東財務局長

【提出日】 2019年6月27日

【事業年度】 第95期(自 2018年4月1日 至 2019年3月31日)

【会社名】 中部電力株式会社

【英訳名】 Chubu Electric Power Company, Incorporated

【代表者の役職氏名】 代表取締役社長 勝野 哲

【本店の所在の場所】 名古屋市東区東新町1番地

【電話番号】 052(951)8211(代)

【事務連絡者氏名】 経理室決算チームリーダー 伊藤 圭吾

【最寄りの連絡場所】 東京都千代田区内幸町二丁目2番1号  
(日本プレスセンタービル内)

【電話番号】 03(3501)5101(代)

【事務連絡者氏名】 東京支社課長 三 編 善 信

【縦覧に供する場所】 中部電力株式会社 電力ネットワークカンパニー静岡支社  
(静岡市葵区本通二丁目4番地の1)

中部電力株式会社 電力ネットワークカンパニー三重支社  
(津市丸之内2番21号)

中部電力株式会社 電力ネットワークカンパニー岐阜支社  
(岐阜市美江寺町二丁目5番地)

中部電力株式会社 電力ネットワークカンパニー長野支社  
(長野市柳町18番地)

株式会社東京証券取引所  
(東京都中央区日本橋兜町2番1号)

株式会社名古屋証券取引所  
(名古屋市中区栄三丁目8番20号)

(注) 当連結会計年度より、日付の表示を和暦から西暦に変更している。

## 第一部 【企業情報】

## 第1 【企業の概況】

## 1 【主要な経営指標等の推移】

## (1) 連結経営指標等

回次		第91期	第92期	第93期	第94期	第95期
決算年月		2015年3月	2016年3月	2017年3月	2018年3月	2019年3月
売上高(営業収益)	(百万円)	3,103,603	2,854,044	2,603,537	2,853,309	3,035,082
経常利益	(百万円)	60,206	255,610	121,483	128,532	112,929
親会社株主に帰属する 当期純利益	(百万円)	38,795	169,745	114,665	74,372	79,422
包括利益	(百万円)	75,693	144,929	111,140	71,523	84,509
純資産	(百万円)	1,507,508	1,637,109	1,724,713	1,791,942	1,844,362
総資産	(百万円)	5,631,311	5,538,216	5,411,487	5,529,408	5,987,526
1株当たり純資産	(円)	1,939.59	2,112.80	2,225.66	2,285.87	2,350.52
1株当たり当期純利益	(円)	51.21	224.15	151.43	98.24	104.96
潜在株式調整後1株 当たり当期純利益	(円)					
自己資本比率	(%)	26.1	28.9	31.1	31.3	29.7
自己資本利益率	(%)	2.7	11.1	7.0	4.4	4.5
株価収益率	(倍)	28.00	7.01	9.85	15.30	16.47
営業活動による キャッシュ・フロー	(百万円)	476,845	562,411	335,063	424,159	296,406
投資活動による キャッシュ・フロー	(百万円)	282,781	307,995	360,232	344,467	368,361
財務活動による キャッシュ・フロー	(百万円)	344,088	312,120	21,069	88,670	337,260
現金及び現金同等物 の期末残高	(百万円)	390,088	324,390	293,953	284,888	550,060
従業員数	(人)	30,848	30,659	30,635	30,554	30,321

(注) 1 売上高には、消費税等は含まれていない。

2 潜在株式調整後1株当たり当期純利益については、潜在株式が存在しないため記載していない。

3 「『税効果会計に係る会計基準』の一部改正」(企業会計基準第28号 2018年2月16日)等を当連結会計年度から適用しており、第91期から第94期に係る主要な経営指標等については、当該会計基準等を遡って適用した後の指標等となっている。

## (2) 提出会社の経営指標等

回次		第91期	第92期	第93期	第94期	第95期
決算年月		2015年3月	2016年3月	2017年3月	2018年3月	2019年3月
売上高(営業収益)	(百万円)	2,899,026	2,648,337	2,389,719	2,597,164	2,743,024
経常利益	(百万円)	41,947	233,692	99,122	91,899	89,033
当期純利益	(百万円)	27,375	157,208	72,014	48,535	66,024
資本金 (発行済株式総数)	(百万円) (千株)	430,777 (758,000)	430,777 (758,000)	430,777 (758,000)	430,777 (758,000)	430,777 (758,000)
純資産	(百万円)	1,230,904	1,368,272	1,420,592	1,445,047	1,480,006
総資産	(百万円)	5,238,153	5,065,581	4,956,547	5,001,216	5,402,856
1株当たり純資産	(円)	1,625.14	1,806.68	1,875.91	1,909.43	1,955.81
1株当たり配当額 (内1株当たり 中間配当額)	(円) (円)	10.00 ( )	25.00 (10.00)	30.00 (15.00)	35.00 (15.00)	45.00 (20.00)
1株当たり当期純利益	(円)	36.13	207.57	95.09	64.10	87.25
潜在株式調整後1株 当たり当期純利益	(円)					
自己資本比率	(%)	23.5	27.0	28.7	28.9	27.4
自己資本利益率	(%)	2.3	12.1	5.2	3.4	4.5
株価収益率	(倍)	39.69	7.57	15.68	23.45	19.81
配当性向	(%)	27.7	12.0	31.5	54.6	51.6
従業員数	(人)	16,949	16,796	16,632	16,461	16,086
株主総利回り (比較指標: TOPIX(配当込み))	(%) (%)	118.8 (130.7)	132.2 (116.5)	128.1 (133.7)	131.9 (154.9)	154.2 (147.1)
最高株価	(円)	1,609.0	2,105.0	1,779.0	1,550.0	1,828.0
最低株価	(円)	1,103.0	1,372.5	1,275.5	1,289.0	1,505.5

(注) 1 売上高には、消費税等は含まれていない。

2 潜在株式調整後1株当たり当期純利益については、潜在株式が存在しないため記載していない。

3 最高及び最低株価は、東京証券取引所市場第一部におけるものである。

## 2 【沿革】

1951年 5月	電気事業再編成令により、中部配電株式会社及び日本発送電株式会社から設備の出資及び譲渡を受け、設立
1951年 8月	東京・名古屋・大阪の各証券取引所に上場
”	中部計器工業(株)(現・連結子会社)を設立
1953年 6月	中電興業(株)(現・連結子会社)を設立
1955年 3月	日本耐火防腐(株)(現・連結子会社)の株式を取得し子会社化
1957年 4月	永楽不動産(株)(現・連結子会社)を設立
1957年10月	永楽自動車(株)(現・連結子会社)を設立
1960年 6月	中電ビル(株)を設立
1961年11月	中部火力工事(株)(現・連結子会社)を設立
1962年 3月	中電工事(株)(現・連結子会社)を設立
1978年 8月	中部環境エンジニアリング(株)(現・連結子会社)を設立
”	中電コンピューターサービス(株)を設立
1980年 1月	知多エル・エヌ・ジー(株)(現・連結子会社)を設立
1981年 7月	日本耐火防腐(株)が、(株)ニッタイに商号変更
1983年11月	中部火力工事(株)が、(株)中部プラントサービスに商号変更
1988年 4月	中部環境エンジニアリング(株)が、(株)中部環境緑化センターを吸収合併、(株)中部環境テックに商号変更
1988年 7月	永楽不動産(株)が、(株)永楽開発に商号変更
1989年 6月	(株)コンピュータ・テクノロジー・インテグレイタ(現・連結子会社)を設立
1990年10月	(株)中部環境テックが、中部ポートサービス(株)を吸収合併、(株)テクノ中部に商号変更
1993年12月	中電興業(株)が、中興電機(株)を吸収合併
1997年 9月	中電ビル(株)が、(株)電気文化会館と電気ビル(株)を吸収合併
1999年 4月	中電工事(株)が、(株)シーテックに商号変更
1999年 7月	(株)コンピュータ・テクノロジー・インテグレイタが、(株)シーティーアイに商号変更
2001年 4月	(株)シーエナジー(現・連結子会社)を設立
2001年10月	中部計器工業(株)が、中部精機(株)を吸収合併、中部精機(株)に商号変更
2002年10月	中電ビル(株)が、(株)アスパックを吸収合併
2003年10月	(株)シーティーアイが、中電コンピューターサービス(株)を吸収合併、(株)中電シーティーアイに商号変更
”	(株)シーテック、(株)ニッタイ他1社が、中電静岡工営(株)及び中電長野工営(株)の業務の一部を吸収分割により承継。(株)永楽開発が、それ以外の業務を承継し、中電静岡工営(株)及び中電長野工営(株)を吸収合併
2006年10月	(株)永楽開発が、(株)中部グリーンリ及び中電ビル(株)を吸収合併、中電不動産(株)に商号変更
”	(株)ニッタイが、(株)永楽開発の業務の一部を吸収分割により承継、中電配電サポート(株)に商号変更
2007年 3月	(株)トーエネック(現・連結子会社)株式に対する公開買付けにより、同社を子会社化。これにより、同社の連結子会社である(株)トーエネックサービス(現・連結子会社)はじめ6社を子会社化
2008年10月	永楽自動車(株)が、(株)トーエネックサービスの業務の一部を吸収分割により承継、(株)中電オートリースに商号変更
2012年 4月	(株)シーエナジーが、(株)エル・エヌ・ジー中部を吸収合併
2013年10月	ダイヤモンドパワー(株)(現・連結子会社)の株式を取得し子会社化
2015年 4月	(株)JERA(現・持分法適用関連会社)を設立
2015年10月	(株)JERAが、当社の燃料輸送事業及び燃料トレーディング事業を吸収分割により承継
2016年 2月	(株)トーエネックが、旭シンクロテック(株)(現・連結子会社)の株式を取得し子会社化
2016年 7月	(株)JERAが、当社の既存燃料事業(上流・調達)、既存海外発電・エネルギーインフラ事業および株式会社常陸那珂ジェネレーションの実施する火力発電所のリプレース・新設事業を吸収分割により承継

- (注) 1 2019年4月1日付で、当社の燃料受入・貯蔵・送ガス事業および既存火力発電事業等を吸収分割により(株)JERAに承継している。
- 2 2019年4月1日付で、中部電力送配電事業分割準備株式会社および中部電力小売電気事業分割準備株式会社を設立している。

### 3 【事業の内容】

当社グループは、当社、子会社37社および関連会社37社（2019年3月31日現在）で構成され、電気事業およびガスやオンサイトエネルギーなどを供給するエネルギー事業をコア領域として、国内事業で培ったノウハウを活かした海外エネルギー事業、電気事業に関連する設備の拡充や保全のための建設、資機材供給のための製造など、さまざまな事業を展開している。

また、事業環境が大きく変化する中、発電・送配電・小売の各事業分野において、迅速かつ柔軟に対応する自律的な事業体制を構築するため、2016年4月にカンパニー制を導入し、「発電」、「電力ネットワーク」、「販売」の3つのカンパニーを設置した。

この体制の下、「発電」、「電力ネットワーク」、「販売」の3つを報告セグメントとしている。

#### 〔発電〕

火力および再生可能エネルギーによる電力の供給

#### 〔電力ネットワーク〕

電力ネットワークサービスの提供

#### 〔販売〕

ガス&パワーを中心とした総合エネルギーサービスの展開

当社および関係会社の事業を「事業系統図」として示すと以下のとおりである。

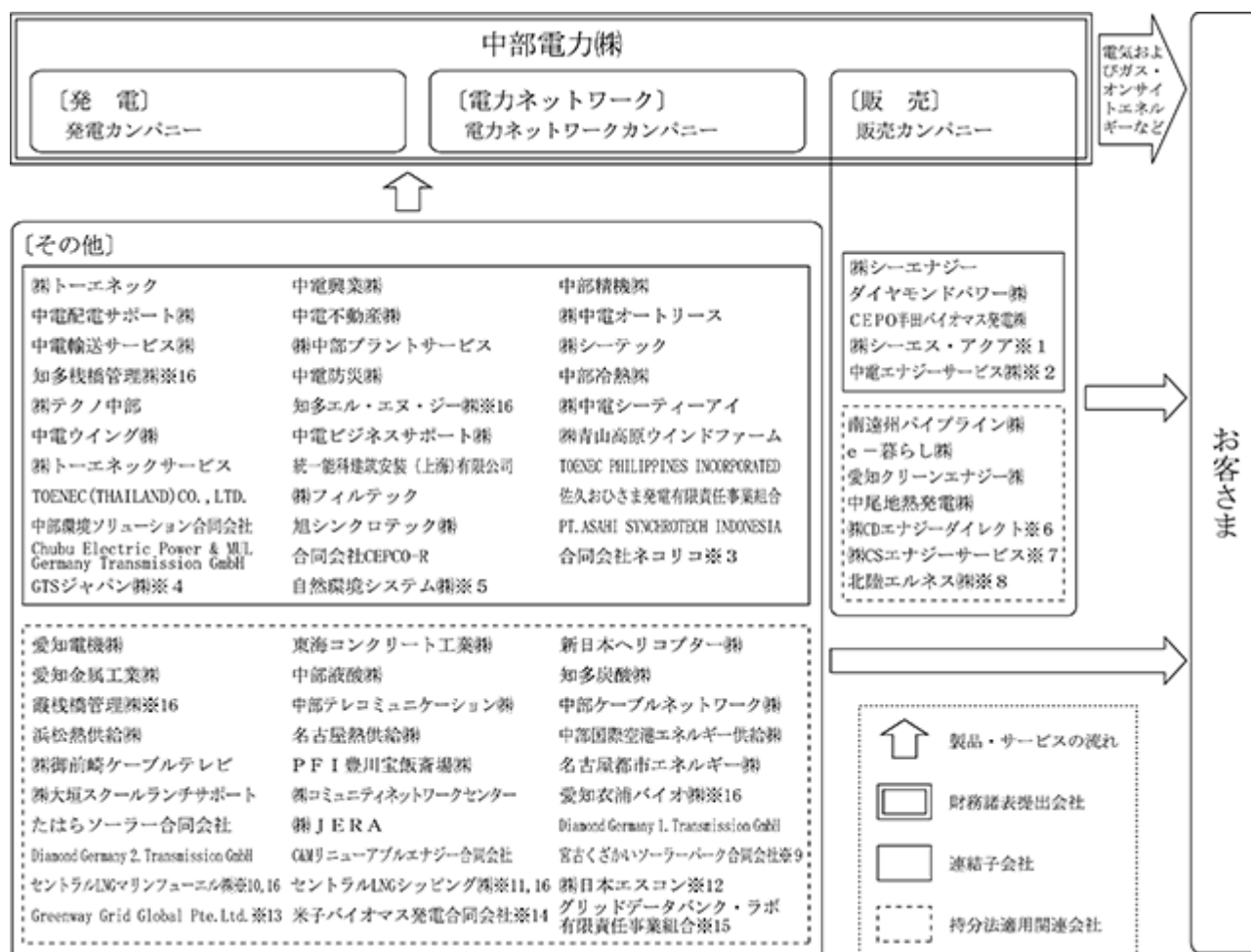

- 1 (株)シーエス・アクアは、出資により、新たに連結の範囲に含めている。
- 2 中電エナジーサービス(株)は、出資により、新たに連結の範囲に含めている。
- 3 合同会社ネコリコは、出資により、新たに連結の範囲に含めている。
- 4 G T S ジャパン(株)は、出資により、新たに連結の範囲に含めている。
- 5 自然環境システム(株)は、出資により、新たに連結の範囲に含めている。
- 6 (株)C D エナジーダイレクトは、出資により、新たに持分法の適用範囲に含めている。
- 7 (株)C S エナジーサービスは、出資により、新たに持分法の適用範囲に含めている。
- 8 北陸エルネス(株)は、出資により、新たに持分法の適用範囲に含めている。
- 9 宮古くざかいソーラーパーク合同会社は、出資により、新たに持分法の適用範囲に含めている。
- 10 セントラルL N G マリンフューエル(株)は、出資により、新たに持分法の適用範囲に含めている。
- 11 セントラルL N G シッピング(株)は、出資により、新たに持分法の適用範囲に含めている。
- 12 (株)日本エスコンは、出資により、新たに持分法の適用範囲に含めている。
- 13 Greenway Grid Global Pte.Ltd. は、出資により、新たに持分法の適用範囲に含めている。
- 14 米子バイオマス発電合同会社は、出資により、新たに持分法の適用範囲に含めている。
- 15 グリッドデータバンク・ラボ有限責任事業組合は、出資により、新たに持分法の適用範囲に含めている。
- 16 2019年4月1日付で、(株)JERAを承継会社とする吸収分割により、当社が保有する以下の関係会社株式のすべてを(株)JERAに承継させたため、当社の関係会社ではなくなった。
  - ・連結子会社 : 知多棧橋管理(株)、知多エル・エヌ・ジー(株)
  - ・持分法適用の関連会社 : 霞棧橋管理(株)、愛知衣浦バイオ(株)、セントラルL N G マリンフューエル(株)、セントラルL N G シッピング(株)

#### 4 【関係会社の状況】

(連結子会社)

名称	住所	資本金 (百万円)	主要な事業 の内容	議決権の 所有割合 (%)	関係内容
セグメント：販売					
株式会社シーエナジー	名古屋市東区	7,600	液化天然ガスの販売およびエネルギー設備の設計・運転・メンテナンス等の総合エネルギー事業	100.0	当社からの液化天然ガスの購入 役員の兼任等.....有
ダイヤモンドパワー株式会社	東京都中央区	120	小売電気事業	80.0	当社の託送サービスの利用 役員の兼任等.....有
セグメント：その他					
株式会社トーエネック (注) 2	名古屋市中区	7,680	屋内線・配電線工事および電気通信工事	51.9	当社の配電線工事の受託 役員の兼任等.....有
中電興業株式会社	名古屋市中区	25	電柱広告, リース, 損害保険代理および印刷	100.0 (14.5)	当社への情報機器等のリースおよび 当社展示館の運営受託 役員の兼任等.....有
中部精機株式会社	愛知県春日井市	68	電気計器の製造・整備・修理および検定代弁	81.8	当社への電気計器の販売, 当社の電気計器の修理受託および検定代弁 役員の兼任等.....有
中電配電サポート株式会社	名古屋市東区	30	配電に関する支障樹木の伐採関連業務・用地業務等	100.0	当社の配電に関する支障樹木の伐採 関連業務・用地業務等の受託 役員の兼任等.....有
中電不動産株式会社	名古屋市中区	100	不動産の賃貸および管理	100.0	当社への不動産の賃貸および当社の 不動産管理の受託 役員の兼任等.....有
株式会社中電オートリース	名古屋市長区	100	自動車のリース・整備・修理および部品の販売	100.0	当社への自動車のリース・部品の販売 および当社の自動車整備・修理の 受託 役員の兼任等.....有
株式会社中部プラントサービス	名古屋市熱田区	240	火力・原子力発電所の保守工事	100.0 (20.0)	当社の火力・原子力発電所の保守工 事の受託 役員の兼任等.....有
株式会社シーテック	名古屋市瑞穂区	720	送電線・変電所等の工事および電気通信工事	100.0 (32.3)	当社の送電線・変電所等の工事の受 託 役員の兼任等.....有
株式会社テクノ中部	名古屋市港区	120	発電関連設備の運転・保守・管理および環境関連事業	100.0 (8.3)	当社の発電関連設備の運転・保守・ 管理および環境関連事業の受託 役員の兼任等.....有
知多エル・エヌ・ジー株式会社 (注) 3	愛知県知多市	100	液化天然ガスの受入・貯蔵・気化および送り出しに関する業務	95.0	当社の液化天然ガスの受入・貯蔵・ 気化および送り出しに関する業務の 受託 役員の兼任等.....有
株式会社中電シーティーアイ	名古屋市東区	100	情報処理サービスならびにソフトウェアの開発および保守	100.0	当社の情報処理ならびにソフトウェ ア開発および保守の受託 役員の兼任等.....有
株式会社トーエネックサービス	名古屋市中区	100	配電設備工事周辺業務および電気工事等	100.0 (100.0)	当社の配電設備工事周辺業務および 電気工事等の受託 役員の兼任等.....有
旭シンクロテック株式会社	東京都港区	40	プラント配管工事および空調・衛生設備工事	100.0 (100.0)	- 役員の兼任等.....有
その他22社					

(持分法適用関連会社)

名称	住所	資本金 (百万円)	主要な事業 の内容	議決権の 所有割合 (%)	関係内容
セグメント：その他					
愛知電機株式会社 (注) 2	愛知県春日井市	4,053	電気機械器具の製造・販売および修理	24.6	当社への電気機械器具の販売および当社の電気機械器具修理の受託 役員の兼任等.....有
東海コンクリート工業株式会社	三重県いなべ市	300	コンクリートボール・同パイルおよびその他セメント二次製品の生産・販売	30.9 (4.1)	当社へのコンクリートボールなどの販売 役員の兼任等.....有
新日本ヘリコプター株式会社	東京都江東区	250	ヘリコプターによる送電線巡視, 送電線工事資材輸送および調査	50.0	ヘリコプターによる当社の送電線巡視, 送電線工事資材輸送および調査の受託 役員の兼任等.....有
中部テレコミュニケーション株式会社	名古屋市中区	38,816	電気通信サービスおよび電気通信機器の賃貸等サービス	19.5	当社への電気通信サービスの提供 役員の兼任等.....有
株式会社 J E R A (注) 4					
Diamond Germany 1. Transmission GmbH	ドイツ ニュルンベルク	25 千ユーロ	ドイツ海底送電事業への投資	49.0 (49.0)	役員の兼任等.....有
Diamond Germany 2. Transmission GmbH	ドイツ ニュルンベルク	25 千ユーロ	ドイツ海底送電事業への投資	49.0 (49.0)	役員の兼任等.....有
株式会社日本エスコン (注) 2	東京都千代田区	6,272	不動産の販売・賃貸および企画仲介コンサル事業	33.2	
その他29社					

- (注) 1 議決権の所有割合の( )内は、間接所有割合で内数を記載している。  
2 有価証券報告書を提出している。  
3 知多エル・エヌ・ジー株式会社は、2019年4月1日付で、株式会社 J E R A を承継会社とする吸収分割により、当社が保有する同社株式のすべてを株式会社 J E R A に承継させたため、当社の子会社ではなくなった。  
4 株式会社 J E R A の状況については、第5 経理の状況 1 連結財務諸表等 (1)連結財務諸表 注記事項 関連当事者情報において記載しているため、記載を省略している。



## 5 【従業員の状況】

### (1) 連結会社の状況

2019年3月31日現在

セグメントの名称	従業員数(人)
発電	2,478
電力ネットワーク	10,073
販売	1,517
その他	16,253
合計	30,321

(注) 従業員数は就業人員数(出向者,休職者等を除く)を記載している。

### (2) 提出会社の状況

2019年3月31日現在

従業員数(人)	平均年齢(歳)	平均勤続年数(年)	平均年間給与(円)
16,086	42.8	22.3	7,703,676

セグメントの名称	従業員数(人)
発電	2,478
電力ネットワーク	10,073
販売	1,294
その他	2,241
合計	16,086

(注) 1 従業員数は就業人員数(出向者,休職者等を除く)を記載している。

2 シニア社員等(定年後再雇用者),料金囑託員等は従業員数に含め,役付執行役員,執行役員及び参与は従業員数に含めていない。

3 平均年間給与には,賞与及び基準外賃金を含めている。

### (3) 労働組合の状況

労働組合との間には,特記するような事項はない。

## 第2 【事業の状況】

### 1 【経営方針，経営環境及び対処すべき課題等】

文中における将来に関する事項は，有価証券報告書提出日（2019年6月27日）現在において判断したものである。

#### (1) 会社の経営の基本方針

「くらしに欠かせないエネルギーをお届けし，社会の発展に貢献する」という当社グループの企業理念を実践していくために，「中部電力グループ 経営ビジョン」を掲げております。

エネルギー事業を取り巻く環境の急激な変化に加えて，我が国における人口減少や経済成長の鈍化，それに起因する様々な社会課題が深刻化する状況を踏まえ，2018年3月に経営ビジョンを改定いたしました。この改定した経営ビジョンでは，発電分離型の事業モデルに移行してエネルギー事業の収益を拡大すること，また，これまでの事業領域を超え，お客さま・社会をむすぶ新しいコミュニティの形を提供することで新たな成長分野を確立して収益の柱に育てることを掲げております。これらの取り組みによって，成長を積極的に追及し，「2020年代後半には連結経常利益2,500億円以上」の企業グループを目指すこととしております。

当社グループは，この経営ビジョンのもと，地球環境に配慮した，良質なエネルギーを安全・安価で安定的にお届けするという「変わらぬ使命の完遂」に努めてまいります。同時に，これを礎として，時代の変化を見据えた「新たな価値の創出」に挑戦し続けることで，期待を超えるサービスを，先駆けてお客さまへお届けするリーディングカンパニーとして，「一歩先を行く総合エネルギー企業グループ」を目指してまいります。

そして，お客さまや社会からの信頼が事業運営の基盤であることを肝に銘じ，コンプライアンス経営を徹底するとともに，良き企業市民としての社会的責任（CSR）を完遂してまいります。

また，中長期的な企業価値向上に向け，再生可能エネルギーの拡大等による低炭素社会の実現や，「新しいコミュニティの形」の提供による社会課題の解決，大規模災害時における事業継続など，ESG（環境・社会・ガバナンス）の観点を踏まえた事業経営を深化させてまいります。

今後とも，お客さまや株主・投資家のみなさまに信頼，選択されるよう努め，地域社会の発展にも貢献してまいります。

#### (2) 目標とする経営指標

2019年3月，中期目標として「2021年度に連結経常利益1,700億円以上を実現できる企業グループを目指す」ことを設定いたしました。当社グループは，この目標の実現に向け，グループ一丸となって様々な取り組みを進めてまいります。

#### (3) 中長期的な会社の経営戦略・会社の対処すべき課題

エネルギー事業を取り巻く環境は，電力・ガスの小売全面自由化に続き，2020年の送配電事業の法的分離など急激に変化しつつあります。一方，原子力発電については，他の電力会社において，新規制基準への適合性確認審査を経て再稼働した発電所もあるものの，依然としてわが国の原子力発電所の多くは運転停止が継続しております。

しかし，いかなる事業環境においても，「地球環境に配慮した，良質なエネルギーを安全・安価で安定的にお届けする」というエネルギー事業者としての使命は，これまでと変わるものではありません。

中部電力グループは，この変わらぬ使命の完遂に努めると同時に，新しい成長分野の事業化を加速し，時代の変化を見据えた新たな価値の創出に挑戦し続けることで，期待を超えるサービスを先駆けてお客さまへお届けするリーディングカンパニーとして，「一歩先を行く総合エネルギー企業グループ」を目指してまいります。

具体的には，次の4つの重点的な取り組みをグループ一丸となって実施してまいります。

浜岡原子力発電所における安全性のさらなる向上
新たな時代の安定供給
成長に向けた事業基盤の強化と持続的な成長の実現
新しい成長分野の事業化加速

#### 浜岡原子力発電所における安全性のさらなる向上

浜岡原子力発電所3・4号機については、新規規制基準を踏まえた安全性向上対策を着実に進めるとともに、同基準への適合性を早期に確認いただけるよう、社内体制を強化し確実な審査対応に努めてまいります。5号機については、海水流入事象に対する具体的な復旧方法の検討と並行して、適合性確認審査の申請に向けた準備を進めてまいります。

また、防災体制の整備や教育・訓練の充実を図るとともに、住民避難を含む緊急時対応の実効性向上に向けて、国・自治体との連携を一層強化してまいります。

今後も新規規制基準への対応にとどまることなく、浜岡原子力発電所の安全性をより一層高める取り組みを継続的に行い、浜岡原子力発電所を重要な電源として引き続き活用するための準備を進めてまいります。

当社は、これらの取り組みについて、地域をはじめ社会のみなさまに丁寧にご説明するとともに、不安や疑問にしっかりと向き合うことで、一人でも多くの方にご理解をいただけるよう努めてまいります。

#### 新たな時代の安定供給

電気事業法で定められている2020年の送配電事業の法的分離にあたっては、発電と送配電が分社化することによって安定供給が損なわれることのないよう、発電側と送配電側が協調するルールが必要です。

当社では、本年4月の既存火力発電事業のJERAへの統合により、発電と送配電が既に分社化しており、両者が協調するルールを策定し運用を始めております。今後の送配電事業の法的分離に際しても、引き続き安定供給を果たすことができるよう万全を期してまいります。

電力ネットワークカンパニーにおいては、中部エリアの安定供給に必要な予備力・調整力を確保するとともに、中立性・公平性を確保しつつ、高い電力品質と低廉な託送料金が両立できるよう努めてまいります。また、再生可能エネルギーの接続可能量の増大に努めるとともに、天候等による発電出力の変動に適切に対応してまいります。

販売カンパニーにおいては、供給力を安定的に確保し、お客さまに良質なエネルギーサービスを確実にお届けしてまいります。

さらに、当社は、供給に関するレジリエンス（強靭性、回復力）を高める取り組みを着実に実施し、自然災害への備えを引き続き強化してまいります。

#### 成長に向けた事業基盤の強化と持続的な成長の実現

本年4月の既存火力発電事業のJERAへの統合に続き、2020年の送配電事業の法的分離、販売事業の分社化により「発電分離型の事業モデル」へ移行し、各事業会社が、それぞれの市場と向き合い自律的な取り組みを進めることで、より強靭な企業グループへの成長とエネルギー分野における収益拡大を目指してまいります。

販売カンパニーにおいては、競争力ある料金メニューや新たなサービスの創出、電力・ガスをワンストップでお届けするガス&パワーを積極的に展開してまいります。また、これまで築き上げてきたサービスや技術を根幹としつつ、さまざまなパートナーとの連携を通じ、そのノウハウや顧客基盤も活かしながら多様化するお客さまのニーズにこたえてまいります。

再生可能エネルギーカンパニーにおいては、新たな目標として掲げた「2030年頃までに200万kW以上の新規開発」の達成に向けて開発を加速してまいります。

なお、JERAにおいては、国際エネルギー市場で競合他社と互角に戦うことができるグローバルなエネルギー企業体として、国際競争力のある電力・ガス等のエネルギー供給を安定的に行うとともに、中部電力グループの企業価値向上に貢献してまいります。

#### 新しい成長分野の事業化加速

当社は、さまざまなデータを活用し、個人の生活の質の向上を図るサービスや、複数の社会インフラをつなぎ進化させることによる地域へのサービスなど、先端技術を活用した「コミュニティサポートインフラ」の提供を新たな成長分野として確立し、お客さまにお届けできる「新たな価値の創出」に取り組んでまいります。

なお、本年4月には、事業創造本部を設置し、新たなビジネスモデルの実践を通じて事業化を加速してまいります。

当社は、お客さまや社会からの信頼が事業運営の基盤であることを肝に銘じ、コンプライアンス経営を徹底するとともに、良き企業市民としての社会的責任（CSR）を完遂してまいります。

また、中長期的な企業価値向上に向け、再生可能エネルギーの拡大等による低炭素社会の実現や、「新しいコミュニティの形」の提供による社会課題の解決、大規模災害時における事業継続など、ESG（環境・社会・ガバナンス）の観点を踏まえた事業経営を深化させてまいります。

今後とも、お客さまや株主・投資家みなさまに信頼、選択されるよう努め、地域社会の発展にも貢献してまいります。

## 2 【事業等のリスク】

当社グループの経営成績、財務状況などに関する変動要因のうち、投資者の判断に重要な影響を及ぼす可能性があると考えられる事項には、主に以下のようなものがある。

なお、文中における将来に関する事項は、有価証券報告書提出日（2019年6月27日）現在において判断したものであり、今後のエネルギー政策や電気事業制度の見直しなどの影響を受ける可能性がある。

### (1)経済環境に関するリスク

#### 経済状況および天候状況

当社グループの中核事業である電気事業において、販売電力量は景気動向や気温の変動などによって増減するため、業績は影響を受ける可能性がある。

また、年間の降雨降雪量によって水力発電電力量が増減するため、発電費用も影響を受ける可能性があるが、「渇水準備引当金制度」により、一定の範囲で調整が図られるため、業績への影響は緩和される。

#### 燃料価格の変動等

当社の電源調達費用については、LNG（液化天然ガス）、石炭、原油などの市場価格および為替相場の変動により影響を受ける可能性があるが、燃料価格の変動を電気料金に反映させる「燃料費調整制度」により、一定の範囲で調整が図られるため、業績への影響は緩和される。

また、JERAなどによる燃料調達について、調達先の分散化、柔軟性の確保などを行っているものの、燃料の需給状況、燃料調達先の設備・操業トラブルや政治情勢の変動などにより燃料が円滑に調達できない場合などには、燃料調達費用の増減により、業績は影響を受ける可能性がある。

#### 金利の変動等

当社グループの有利子負債残高は、2019年3月末時点で2兆9,811億円と、総資産の49.8%に相当し、支払利息が市場金利の変動によって増減するため、業績は影響を受ける可能性がある。

ただし、この有利子負債残高のうち5,992億円は、2019年4月1日にJERAへ承継しており、これ以外の有利子負債残高の85.9%が、社債、長期借入金の長期資金であり、その大部分を固定金利で調達しているため、業績への影響は限定的である。

また、当社グループが保有する企業年金資産などの一部は、時価が株価・金利などの変動によって増減するため、業績は影響を受ける可能性がある。

### (2)当社グループの事業活動に関するリスク

#### 供給設備の非稼働

当社は、浜岡原子力発電所全号機の運転を停止しており、現在、新規規制基準を踏まえた対策を着実に実施するとともに、3・4号機について、原子力規制委員会による新規規制基準への適合性確認審査を受けている。同基準への適合性を早期に確認いただけるよう、社内体制を強化し確実な審査対応に努めていく。

福島第一原子力発電所の事故以降に計画した地震・津波対策や重大事故対策などの4号機の主な工事は概ね完了している。今後も、審査対応などにより必要となった追加の設備対策については、可能な限り早期に実施していく。3号機については、4号機に引き続き、新規規制基準を踏まえた対策に努めていく。5号機については、海水流入事象に対する具体的な復旧方法の検討と並行して、新規規制基準を踏まえた対策を検討し、審査の申請に向けた準備を進める。

また、防災体制の整備や教育・訓練を通じた現場対応力の強化など発電所内を中心としたオンサイト対応を継続するとともに、住民避難を含む緊急時対応の実効性向上に向けて、国・自治体との連携強化を通じ、発電所周辺地域における原子力災害に備えたオフサイト対応の充実に努めていく。

当社は、浜岡原子力発電所全号機の運転停止状況下において、火力電源での代替を行っており、これによる電源調達費用の大幅な増加などにより、業績は影響を受ける見込みである。

当社グループでは、良質な電気を経済的かつ安定的にお届けするために、最適な設備の形成・保全に努めるとともに、災害などの脅威への対応として、大規模地震やサイバーテロなどへの対策も実施している。

ただし、大規模な自然災害の発生、事故やテロ行為、燃料調達支障のほか、新規基準への対応などに伴う、当社および当社が受電している他社の供給設備の稼働状況によっては、業績は影響を受ける可能性がある。

#### 原子力バックエンド費用等

原子力のバックエンド事業は、超長期の事業で不確実性を有する。この不確実性は国による制度措置等により低減されているが、原子力バックエンド費用および原子燃料サイクルに関する費用は、制度の見直し、制度内外の将来費用の見積り額の増減、再処理施設の稼働状況などにより増減するため、業績は影響を受ける可能性がある。

#### 競争環境の変化

エネルギー事業を取り巻く環境は、電力・ガスの小売全面自由化に続き、2020年の送配電事業の法的分離など急激に変化しつつある。また、さらなる競争活性化等に向けた市場・ルールが段階的に整備されるなど、需給構造が大きく変化している。

このような事業環境の変化を成長への大きなチャンスと捉え、エネルギー新時代をリードするために、2019年4月の既存火力発電事業のJERAへの統合、2020年4月の販売事業の分社化など、「発電分離型の事業モデル」へ移行し、各々の事業が異なる市場と向き合い、自律的に事業を推進することで、より強靱な企業グループへの成長を目指す。

販売事業では、電気・ガスとお客さまの「暮らしを豊かにする」サービス・商材のセットでの提供などによる販売拡大に取り組んでいく。JERAでは、燃料上流・調達から発電、電力・ガスの卸販売にいたる一連のバリューチェーンを一体的かつ最適にマネジメントすることにより、JERAをグローバルなエネルギー企業体へと成長させ、国際競争力のあるエネルギーの安定供給に取り組んでいく。これらを通じ、中部電力グループの企業価値向上を図っていく。

ただし、競争の激化などにより、業績は影響を受ける可能性がある。

#### 地球環境保全に向けた規制強化等

パリ協定の採択を背景に国内外で地球温暖化対策への要請が高まる中、当社は、電気事業者有志が温室効果ガス排出抑制活動に取り組む自主的枠組みである「電気事業低炭素社会協議会」に参画し、業界全体での目標達成を目指すとともに、エネルギー供給構造高度化法に基づく非化石エネルギー源利用率の向上などに取り組む必要がある。

このため、当社グループでは「中部電力グループ環境基本方針」のもと、具体的な行動計画である「アクションプラン」を策定し、再生可能エネルギーの活用拡大など、あらゆる施策を通じてCO<sub>2</sub>排出量の削減と最適なエネルギーミックスの追求に取り組むとともに、省エネを推進し、環境経営の徹底を通じて地球規模での低炭素社会の実現を目指している。

しかしながら、今後の環境規制強化などの状況変化により、業績は影響を受ける可能性がある。

#### 電気事業以外の事業

当社グループは、電気事業およびガスやオンサイトエネルギーなどを供給するエネルギー事業をコア領域として、国内事業で培ったノウハウを活かした海外エネルギー事業、電気事業に関連する設備の拡充や保全のための建設、資機材供給のための製造など、さまざまな事業を展開している。

また、これらの事業に加え、社会課題の解決に着目したコミュニティーサポートインフラを始めとした「新しい成長分野」への取り組みについて、AI・IoT技術や外部リソースを積極的に活用するために様々な企業との協業などを進めつつ、これまで以上に推進していく。

ただし、これらの事業が、他事業者との競合の進展など事業環境の変化により、当社グループが期待するような結果をもたらさない場合には、業績は影響を受ける可能性がある。

### (3)その他のリスク

#### コンプライアンス

当社グループでは、法令および社会規範の遵守に関する「中部電力グループコンプライアンス基本方針」を制定し、コンプライアンスの徹底などに努めている。

ただし、コンプライアンスに反する事象の発生により、社会的信用の低下などが発生した場合には、業績は影響を受ける可能性がある。

#### 情報の漏えい

当社グループでは、個人情報（特定個人情報を含む）をはじめ重要な情報を適切に管理するため、法令などに則り、社内体制および情報の取り扱いのルールを定めるとともに、情報システムのセキュリティ強化や従業員教育などを実施している。

ただし、情報の漏えいなどにより、対応に要する直接的な費用のほか、社会的信用の低下などが発生した場合には、業績は影響を受ける可能性がある。

### 3 【経営者による財政状態，経営成績及びキャッシュ・フローの状況の分析】

「『税効果会計に係る会計基準』の一部改正」（企業会計基準第28号 2018年2月16日）等を当連結会計年度から適用しており，財政状態の分析については，当該会計基準等を遡って適用した後の数値で前連結会計年度との比較・分析を行っている。

(経営成績等の状況の概要)

#### (1) 業績等の概要

当連結会計年度におけるわが国経済は，個人消費の持ち直し，設備投資・生産の増加，雇用・所得環境の改善を背景に，緩やかな回復基調が続いた。中部地域においても概ね同様の傾向にあった。

このような中，当連結会計年度の収支状況について，売上高は，3兆350億円となり，前連結会計年度に比べ1,817億円の増収となった。

経常利益は，1,129億円となり，前連結会計年度に比べ156億円の減益となった。

#### (2) 生産，受注及び販売の状況

当社グループは，火力および再生可能エネルギーによる電力の供給を行う「発電」，電力ネットワークサービスの提供を行う「電力ネットワーク」，ガス&パワーを中心とした総合エネルギーサービスを展開する「販売」の3つのセグメントが，一体となって電気事業を運営している。

当社グループにおける生産，受注及び販売の状況については，その大半を占める当社の営む電気事業のみを記載している。

#### 発受電実績

種別		当連結会計年度 (自 2018年4月1日 至 2019年3月31日)	対前年増減率(%)
自社(百万kWh)	水力発電電力量	8,526	0.3
	火力発電電力量	103,969	3.8
	原子力発電電力量	260	2.1
	新エネルギー発電電力量	(5) 67	( 90.2) 46.0
他社(百万kWh)	送電電力量	11,060	40.5
	受電電力量	22,784	22.2
揚水発電所の揚水用電力量(百万kWh)		660	46.8
合計		123,366	2.0
出水率(%)		102.4	

- (注) 1 火力発電電力量は，汽力と内燃力の合計である。  
2 新エネルギー発電電力量の( )内は，火力発電電力量のうちバイオマスに係る電力量を再掲している。  
3 揚水発電所の揚水用電力量とは，貯水池運営のための揚水用に使用する電力である。  
4 出水率は，1987年度から2016年度までの30カ年平均に対する比である。  
5 四捨五入の関係で，合計が一致しない場合がある。



販売実績

種別		当連結会計年度 (自 2018年4月1日 至 2019年3月31日)	対前年増減率(%)
販売電力量 (百万kWh)	低圧	36,371	6.2
	高圧・特別高圧	81,886	0.9
	合計	118,257	2.6
料金収入(百万円)		2,197,155	2.4

- (注) 1 料金収入には、消費税等は含まれていない。  
2 四捨五入の関係で、合計が一致しない場合がある。

〔参考1〕

グループ合計の販売電力量(百万kWh)	123,602	1.4
---------------------	---------	-----

(注) グループ合計の販売電力量は、当社および連結子会社、ならびに持分法適用会社の販売電力量を記載している。

〔参考2〕

他社販売電力量(百万kWh)	11,060	40.5
----------------	--------	------

(注) 他社販売電力量は、発受電実績における他社送電電力量を記載している。

主要燃料の状況

主要燃料の受払状況

区分	石炭(t)	重油(kl)	原油(kl)	LNG(t)
2016年度末在庫量	420,729	14,259	460,141	305,177
2017年度受入量	10,957,311	12,545		12,350,825
2017年度払出量	11,058,239	11,972	257,635	12,070,708
2017年度末在庫量	319,801	14,832	202,506	585,294
2018年度受入量	10,610,773	10,140		11,586,930
2018年度払出量	10,635,994	10,849	66,894	11,486,930
2018年度末在庫量	294,580	14,123	135,612	685,294

(注) 各年度の払出量には、販売の払出量を含む。

(経営者の視点による経営成績等の状況に関する分析・検討内容)

当社グループに関する財政状態、経営成績及びキャッシュ・フローの状況の分析については、連結財務諸表に基づいて分析した内容である。

(1) 重要な会計方針及び見積り

当社グループの連結財務諸表は、我が国において一般に公正妥当と認められている会計基準に基づき作成されている。この連結財務諸表を作成するにあたり重要となる会計方針については、「第5経理の状況」に記載されているとおりである。

当社グループは、固定資産の減損、繰延税金資産、貸倒引当金、退職給付に係る負債及び資産、資産除去債務などに関して、過去の実績や当該取引の状況に照らして、合理的と考えられる見積り及び判断を行い、その結果を資産・負債の帳簿価額及び収益・費用の金額に反映して連結財務諸表を作成しているが、実際の結果は見積り特有の不確実性があるため、これらの見積りと異なる場合がある。

(2) 財政状態の分析

資産

固定資産については、減価償却の進行はあったものの、設備投資などにより固定資産が増加したことなどから、前連結会計年度末と比べ1,015億円増加し4兆8,937億円となった。

流動資産については、株式会社JERAに対し、当社の既存火力発電事業等を承継するために必要な現金及び預金を確保したことなどから、前連結会計年度末と比べ3,565億円増加し1兆937億円となった。

この結果、総資産は、前連結会計年度末と比べ4,581億円増加し5兆9,875億円となった。

負債

有利子負債の増加などから、負債合計は、前連結会計年度末と比べ4,056億円増加し4兆1,431億円となった。

純資産

配当金の支払いはあったが、親会社株主に帰属する当期純利益の計上などから、純資産合計は、前連結会計年度末と比べ524億円増加し1兆8,443億円となった。

この結果、自己資本比率は、29.7%となった。

〔資産・負債・純資産比較表（要旨）〕

項 目		前連結会計年度末 (2018年3月31日)	当連結会計年度末 (2019年3月31日)	増 減	
		金額（億円）	金額（億円）	金額（億円）	増減率（％）
資 産	固定資産	47,921	48,937	1,015	2.1
	電気事業固定資産	31,370	30,912	458	1.5
	その他の固定資産	2,764	2,925	160	5.8
	固定資産仮勘定	3,444	4,516	1,071	31.1
	投資その他の資産	8,544	8,737	193	2.3
	流動資産	7,372	10,937	3,565	48.4
	現金及び預金	1,816	5,460	3,644	200.7
	受取手形及び売掛金	2,913	3,438	525	18.0
	たな卸資産	750	910	160	21.3
	合 計	55,294	59,875	4,581	8.3
負 債 ・ 純 資 産	固定負債	25,499	23,869	1,630	6.4
	社債	6,192	5,532	659	10.7
	長期借入金	13,617	12,277	1,340	9.8
	流動負債	11,650	17,337	5,687	48.8
	1年以内に期限到来の固定負債	2,573	2,851	278	10.8
	短期借入金	3,709	9,256	5,546	149.5
	支払手形及び買掛金	1,330	1,335	5	0.4
	負債合計	37,374	41,431	4,056	10.9
	株主資本	16,881	17,371	490	2.9
	利益剰余金	11,884	12,376	491	4.1
その他の包括利益累計額	415	413	2	0.7	
非支配株主持分	621	658	36	5.9	
純資産合計	17,919	18,443	524	2.9	
合 計	55,294	59,875	4,581	8.3	

(注) 億円未満切り捨て

(3) 経営成績の分析

営業収支

当社の販売電力量は、中部エリア外での販売拡大はあったが、競争の進展による他事業者への切り替えの影響などから、前連結会計年度と比べ32億kWh減少し1,183億kWhとなった。

なお、中部電力グループ全体の販売電力量は、前連結会計年度と比べ17億kWh減少し1,236億kWhとなった。

〔販売電力量〕

	前連結会計年度 (自 2017年4月1日 至 2018年3月31日)	当連結会計年度 (自 2018年4月1日 至 2019年3月31日)	増 減	増減率(%)
低圧(億kWh)	388	364	24	6.2
高圧・特別高圧(億kWh)	826	819	8	0.9
合 計	1,214	1,183	32	2.6

(注) 四捨五入の関係で、合計が一致しない場合がある。

〔参考1〕

グループ合計の販売電力量 (億kWh)	1,253	1,236	17	1.4
------------------------	-------	-------	----	-----

(注) グループ合計の販売電力量は、当社および連結子会社、ならびに持分法適用会社の販売電力量を記載している。

〔参考2〕

他社販売電力量(億kWh)	79	111	32	40.5
---------------	----	-----	----	------

(注) 他社販売電力量は、発受電電力量における他社送電電力量を記載している。

これに対して供給面では、浜岡原子力発電所全号機が運転を停止している中、水力発電電力量は、前連結会計年度並みの85億kWhとなった。

また、他社送電電力量は、卸販売電力量の増加などにより、前連結会計年度と比べ32億kWh増加し111億kWhとなり、他社受電電力量は、中部エリア外の購入電力量および再生可能エネルギーの買取電力量が増加したことなどにより、前連結会計年度と比べ41億kWh増加し228億kWhとなった。

この結果、火力発電電力量は、前連結会計年度と比べ41億kWh減少し1,040億kWhとなった。

〔発受電電力量〕

		前連結会計年度 (自 2017年4月1日 至 2018年3月31日)	当連結会計年度 (自 2018年4月1日 至 2019年3月31日)	増 減	増減率(%)
自 社	水力発電電力量(億kWh) (出水率%)	85 (98.7)	85 (102.4)	0 (3.7)	0.3
	火力発電電力量(億kWh)	1,080	1,040	41	3.8
	原子力発電電力量(億kWh) (設備利用率%)	2 ( )	3 ( )	1 ( )	2.1
	新エネルギー発電電力量 (億kWh)	0	1	0	46.0
他社(億kWh)	送電電力量	79	111	32	40.5
	受電電力量	187	228	41	22.2
揚水用電力量(億kWh)		12	7	6	46.8
合 計		1,259	1,234	25	2.0

(注) 四捨五入の関係で、合計が一致しない場合がある。

収支の状況については、売上高は、販売電力量の減少はあったが、燃料費調整額の増加などから、前連結会計年度と比べ1,817億円増加し3兆350億円となった。

営業費用は、グループを挙げた経営効率化に努めてきたが、燃料価格の上昇に伴う燃料費の増加などから、前連結会計年度と比べ1,923億円増加し2兆9,091億円となった。

これにより、営業利益は、前連結会計年度と比べ105億円減少し1,259億円となった。

当連結会計年度におけるセグメントごとの業績（内部取引消去前）は以下のとおりである。

#### [ 発電 ]

火力および再生可能エネルギーによる電力の供給に伴う売上高については、燃料価格の上昇に伴う収入単価の上昇などから、前連結会計年度と比べ553億円増加し1兆1,529億円となった。

一方、営業費用は、燃料価格の上昇に伴う燃料費の増加などから、前連結会計年度と比べ861億円増加の1兆1,454億円となった。

この結果、営業利益は、前連結会計年度と比べ307億円減少の74億円となった。

#### [ 電力ネットワーク ]

電力ネットワークサービスの提供に伴う売上高については、中部エリアの需要電力量の減少はあったが、再生可能エネルギー特別措置法に基づく交付金の増加などから、前連結会計年度と比べ17億円増加し7,464億円となった。

一方、営業費用は、ベースコストの効率化に努めてきたが、再生可能エネルギー特別措置法に基づく買取費用の増加や台風21号、24号による設備被害の復旧費用を要したことなどから、前連結会計年度と比べ39億円増加の6,933億円となった。

この結果、営業利益は、前連結会計年度と比べ22億円減少の530億円となった。

#### [ 販売 ]

ガス&パワーを中心とした総合エネルギーサービスに伴う売上高については、販売電力量の減少はあったが、燃料費調整額の増加などから、前連結会計年度と比べ1,156億円増加し2兆7,495億円となった。

一方、営業費用は、燃料価格の上昇に伴う購入電力料の増加などから、前連結会計年度と比べ887億円増加の2兆6,845億円となった。

この結果、営業利益は、前連結会計年度と比べ268億円増加の650億円となった。

#### 経常利益

営業外収益については、前連結会計年度と比べ56億円減少し222億円となり、売上高と合わせた経常収益合計は、前連結会計年度と比べ1,761億円増加の3兆573億円となった。

営業外費用については、前連結会計年度と比べ6億円減少の352億円となり、営業費用と合わせた経常費用合計は、前連結会計年度と比べ1,917億円増加の2兆9,444億円となった。

この結果、経常利益は、前連結会計年度と比べ156億円減少の1,129億円となった。

#### 親会社株主に帰属する当期純利益

親会社株主に帰属する当期純利益は、前連結会計年度と比べ50億円増加し794億円となった。

#### 目標とする経営指標の達成状況等

当連結会計年度における、燃料費調整制度による期ずれ影響を除いた連結経常利益は、1,630億円程度となり、2016年3月に設定した中期目標（2018年度までに連結経常利益1,500億円以上）を達成した。

〔連結収支比較表〕

項 目		前連結会計年度 (自 2017年4月1日 至 2018年3月31日)	当連結会計年度 (自 2018年4月1日 至 2019年3月31日)	増 減	
		金額(億円)	金額(億円)	金額(億円)	増減率(%)
経常 収益	営業収益(売上高)	28,533	30,350	1,817	6.4
	営業外収益	278	222	56	20.2
	合 計	28,812	30,573	1,761	6.1
経常 費用	営業費用	27,168	29,091	1,923	7.1
	営業外費用	358	352	6	1.7
	合 計	27,526	29,444	1,917	7.0
(営業利益)		(1,365)	(1,259)	( 105)	( 7.8)
経常利益		1,285	1,129	156	12.1
繰上準備金		0		0	
特別損失		233		233	
法人税等		284	300	15	5.5
非支配株主に帰属する当期純利益		23	35	11	47.2
親会社株主に帰属する当期純利益		743	794	50	6.8

- (注) 1 特別損失：前連結会計年度 減損損失  
2 内部取引相殺消去後(億円未満切り捨て)

(4) キャッシュ・フローの状況の分析

営業活動によるキャッシュ・フローは、燃料価格の上昇に伴う燃料費支出が増加したことなどから、前連結会計年度と比べ1,277億円減少し2,964億円の収入となった。

投資活動によるキャッシュ・フローは、固定資産の取得による支出が増加したことなどから、前連結会計年度と比べ238億円増加し3,683億円の支出となった。

この結果、フリー・キャッシュ・フローは、前連結会計年度と比べ1,516億円悪化し719億円の支出となった。

財務活動によるキャッシュ・フローは、資金調達額が増加したことなどから、前連結会計年度と比べ4,259億円増加し3,372億円の収入となった。

これらにより、当連結会計年度末の現金及び現金同等物は、前連結会計年度末と比べ2,651億円増加した。

なお、当連結会計年度末の有利子負債残高は、前連結会計年度末と比べ3,855億円増加し2兆9,811億円となった。

資本の財源及び資金の流動性について、当社グループは、主に電気事業の運営上必要な設備資金を、社債発行や銀行借入等により調達し、短期的な運転資金は、主に短期社債により調達することを基本としている。

〔連結キャッシュ・フロー比較表（要旨）〕

項 目	前連結会計年度 (自 2017年4月1日 至 2018年3月31日)	当連結会計年度 (自 2018年4月1日 至 2019年3月31日)	増 減	
	金額（億円）	金額（億円）	金額（億円）	増減率（％）
営業活動によるキャッシュ・フロー	4,241	2,964	1,277	30.1
投資活動によるキャッシュ・フロー	3,444	3,683	238	6.9
財務活動によるキャッシュ・フロー	886	3,372	4,259	
フリー・キャッシュ・フロー +	796	719	1,516	

項 目	前連結会計年度末 (2018年3月31日)	当連結会計年度末 (2019年3月31日)	増 減	
	金額（億円）	金額（億円）	金額（億円）	増減率（％）
現金及び現金同等物の期末残高	2,848	5,500	2,651	93.1
（参考）有利子負債残高	25,956	29,811	3,855	14.9

(注) 億円未満切り捨て

## 4 【経営上の重要な契約等】

### (1) 吸収分割契約の締結

当社は、2018年5月9日開催の取締役会において、当社の燃料受入・貯蔵・送ガス事業および既存火力発電事業等（以下、「本件事業」という）を会社分割の方法によって、株式会社JERA（以下、「JERA」という）に統合させるため、JERAとの間で吸収分割契約（以下、「本件吸収分割契約」という）を締結すること（以下、この会社分割を「本件吸収分割」という）を決議し、同日、本件吸収分割契約をJERAと締結した。また2018年6月27日開催の定時株主総会において、本件吸収分割契約について、承認を得た。これに基づき、2019年4月1日、当社は本件事業をJERAに承継させた。

なお、JERAは本件吸収分割契約の締結と同時に、東京電力フュエル&パワー株式会社（以下、「東京電力FP」という）との間にも別途吸収分割契約を締結し、東京電力FPの燃料受入・貯蔵・送ガス事業および既存火力発電事業等（以下、「東京電力FP本件事業」という）を2019年4月1日に承継した（以下、この吸収分割を「東京電力FP吸収分割」といい、本件吸収分割と併せて「本件共同吸収分割」という）。

#### 本件吸収分割の目的

当社は、2015年4月のJERA設立以降、東京電力FPとの燃料・火力発電分野における包括的アライアンス（以下、「本件アライアンス」という）に関し、燃料上流・調達から発電までのサプライチェーン全体に係るJERAへの事業統合を順次進めてきた。

これまで、スケールメリットを活かした事業展開により、各事業領域において着実に統合効果が生まれている。今後、国内のエネルギー市場環境は大きく変化することが予想され、このような事業環境変化に柔軟に対応するとともに、本件アライアンスの効果を最大化するために、当社と東京電力FPは、2017年6月8日、燃料受入・貯蔵・送ガス事業および既存火力発電事業等の統合に係る合弁契約書を締結しており、これに基づき、JERAに本件事業を統合させることとした。

#### 本件吸収分割の方法

当社を分割会社とし、JERAを承継会社とする吸収分割

#### 本件吸収分割の期日

2019年4月1日

#### 分割に際して発行する株式および割当

JERAは、本件吸収分割に際して普通株式5,000,000株を新たに発行し、その全部を当社に割当てる。また、東京電力FP吸収分割に際しても、当社への割当てと同数の普通株式5,000,000株を新たに発行し、その全部を東京電力FPに割当てる。この結果、JERAは、本件共同吸収分割に際して普通株式10,000,000株を新たに発行することになり、本件吸収分割および東京電力FP吸収分割に際して当社および東京電力FPに対して割当交付される普通株式の比率は1:1となり、JERAにおける当社および東京電力FPの持株比率に変更はない。

#### 割当株式数の算定根拠

本件共同吸収分割において、本件吸収分割により当社が交付を受けるJERAの普通株式数を1とした場合に、東京電力FP吸収分割により東京電力FPが交付を受けるJERAの普通株式（以下、「株式割当比率」という）の公正性および妥当性を期すため、当社は当社、JERAおよび東京電力FPから独立した第三者算定機関である野村證券株式会社（以下、「野村證券」という）をファイナンシャル・アドバイザーとして選定し、株式割当比率の算定を依頼した。

野村證券は、株式割当比率の算定にあたって、当社の本件事業および東京電力FP本件事業（以下、「本件共同吸収分割対象事業」という）につき、将来の事業活動の状況を評価に反映させることが可能であるという観点からディスカウント・キャッシュ・フロー法（以下、「DCF法」という）を採用して算定を行っている。

上記手法を用いた野村證券による株式割当比率の算定結果は、以下のとおりである。

算定手法	当社	東京電力FP
DCF法	1	0.73~1.26

野村證券は、株式割当比率の算定に際して、当社および東京電力FPより提供を受けた情報、一般に公開された情報等を使用し、それらの資料、情報等が全て正確かつ完全なものであることを前提としており、独自にそれらの正確性および完全性の検証を行っていない。また、当社および東京電力ホールディングス株式会社とそれらの関係会社の資産または負債（金融派生商品、簿外資産および負債、その他の偶発債務を含む）について、個別の各資産および各負債の分析および評価を含め、独自に評価、鑑定または査定を行っておらず、また、第三者機関への鑑定または査定の依頼も行っていない。野村證券の株式割当比率算定は、2018年2月26日現在までの情報および経済条件を反映したものであり、また、本件共同吸収分割対象事業の財務予測（利益計画その他の情報を含む）については、当社の経営陣により現時点で得られる最善の予測および判断に基づき合理的に作成または検討されたことを前提としている。

なお、野村證券がDCF法による算定の前提とした本件共同吸収分割対象事業の将来の財務見通しにおいて、大幅な増減益が見込まれている事業年度があるが、これらは、本件共同吸収分割に伴う変動等によるものではない。

また、野村證券は、当社の取締役会からの依頼に基づき、2018年2月26日付にて、上記の前提条件その他一定の



前提条件のもとに、合意された株式割当比率が、当社にとって財務的見地から妥当である旨の意見書（フェアネス・オピニオン）を当社に提出している。

当社は、野村證券による算定結果を参考に、本件共同吸収分割対象事業の財務の状況、資産の状況、将来の見通しなどの要因を総合的に勘案して、東京電力F Pと慎重に協議を重ねた結果、最終的に株式割当比率を1：1とすることで合意した。

分割する本件事業の経営成績

	2019年3月期 (百万円)
売上高	51,459

注：売上高は外部顧客への売上高としており、社内カンパニー向けの売上高1,033,958百万円を含んでいない。

分割する資産・負債の状況（2019年4月1日現在）

資産	金額(百万円)	負債	金額(百万円)
流動資産	406,572	有利子負債	599,200
固定資産	796,248	その他負債	10,925
合計	1,202,821	合計	610,125

承継する資産に見合う有利子負債（一般担保付社債は含まない）をJ E R Aに承継する。

J E R Aの概要

商号	株式会社J E R A
本店の所在地	東京都中央区日本橋二丁目5番1号
代表者の氏名	代表取締役社長 小野田 聡
資本金の額	5,000百万円
純資産の額	(連結) 613,173百万円(2019年3月31日現在) (単体) 402,381百万円(2019年3月31日現在)
総資産の額	(連結) 1,257,493百万円(2019年3月31日現在) (単体) 753,655百万円(2019年3月31日現在)
事業の内容	電気事業、ガス事業、熱供給事業、エネルギー資源の開発、採掘、加工、売買および輸送等

注：2019年4月1日付で「代表者の氏名」および「事業の内容」を変更しており、変更後の内容を記載している。

(連結)

決算期	2017年3月期	2018年3月期	2019年3月期
売上高	1,388,188	2,235,189	2,780,725
営業利益	2,211	11,267	5,253
経常利益	16,235	52,658	34,145
親会社株主に帰属する当期純利益	14,795	38,918	22,598

(単体)

決算期	2017年3月期	2018年3月期	2019年3月期
売上高	1,178,094	1,785,891	2,213,137
営業損失( )	3,610	5,314	9,192
経常利益	8,999	8,437	5,209
当期純利益	8,720	8,586	5,219

注：百万円単位。

(2) 電力受給契約およびガス供給契約

当社は、主要な仕入先であるJ E R Aとの間で、電力受給契約・ガス供給契約を締結している。契約開始は2019年4月1日となっている。

なお、J E R AおよびJ E R Aの子会社であるJERA Global Markets Pte.Ltd.(注)と締結したL N Gおよび石

炭の供給に係る契約について、2019年3月31日付で終了している。

注：JERA Trading Singapore Pte.Ltd.は、JERA Trading Pte.Ltd.に商号変更後、JERA Global Markets Pte.Ltd.に商号変更している。

## 5 【研究開発活動】

当社グループの研究開発活動は、当社を中心に行われている。

当社は、経営環境の変化に対応した柔軟かつ戦略的な技術研究開発を推進するため、長期的かつ総合的な視点から、次の各分野の技術研究開発に精力的に取り組んでいる。

その成果を業務全般に活用するとともに、さまざまな機会を通じて広く社会に発信してきた。

(1) 「地球環境に配慮した、良質なエネルギーの安全・安価で安定的なお届け」を実現する技術研究開発

- ・原子力発電所の一層の安全性向上等に資する技術研究開発
- ・次世代型火力発電技術に関する技術研究開発
- ・再生可能エネルギーの導入拡大に向けた、洋上風力発電導入等に関する技術研究開発
- ・再生可能エネルギーの大量導入に対応するための出力変動予測に関する技術研究開発や、電圧監視・制御技術の高度化等に関する技術研究開発
- ・高経年化が進む発電設備や電力ネットワーク設備について、効率的な更新・改修を進めるために、適切な更新時期を把握するための余寿命評価技術や、設備延命化に関する技術研究開発

(2) 「一歩先を行く総合エネルギー企業グループ」の実現に向けた技術研究開発

- ・コミュニティサポートインフラの創造による「新しいコミュニティの形」の提供に向け、コネクテッドホーム、スマートボール、および、エネルギーマネジメントサービスといったAI、IoT等を活用したサービスの技術研究開発
- ・スマートハウス等におけるエネルギーの効率的な利用に向けた技術研究開発
- ・建物空調、電化厨房機器等のさらなる高性能化や低コスト化技術の開発
- ・生産プロセスにおける新たなソリューションを提供する技術研究開発

なお、当連結会計年度における当社グループ全体としての研究開発費の総額は、9,925百万円（発電1,778百万円、電力ネットワーク4,327百万円、販売704百万円、その他3,114百万円）である。

(注)上記金額には、内部取引を考慮していない。

### 第3 【設備の状況】

#### 1 【設備投資等の概要】

##### (1) 連結会社

設備投資については、電力の安定供給や公衆保安を確保したうえで、設備のスリム化などの経営効率化に最大限取り組んだ結果、2018年度の設備投資額は、327,120百万円となった。

なお、セグメントごとの設備投資額（セグメント間取引消去前）の内訳は、発電が116,925百万円、電力ネットワークが114,686百万円、販売が17,257百万円、その他が84,673百万円となった。

##### (2) 提出会社

###### 2018年度設備投資額

項目		設備投資額(百万円)
発電		116,925
電力ネットワーク	送電	25,401
	変電	45,559
	配電	32,146
	その他	11,578
	合計	114,686
販売		1,422
その他		52,270
総計		285,305

(注) 上記金額には、消費税等は含まれていない。

## 2 【主要な設備の状況】

### (1) 提出会社

#### 電気事業固定資産

区分	主なセグメントの名称	設備概要	帳簿価額(百万円)						従業員数(人)								
			土地	構築物	機械装置	その他	内部取引等の消去	計									
水力発電設備	発電	発電所数	197 力所	(56,401,231)													
		最大出力	5,459,260 kW	12,428	200,922	79,007	15,108	3,558	303,909	893							
汽力発電設備	発電	発電所数	9 力所	(6,776,350)													
		最大出力	24,375,400 kW	123,661	112,346	381,474	42,024	4,424	655,081	1,482							
原子力発電設備	その他	発電所数	1 力所	(1,815,683)													
		最大出力	3,617,000 kW	12,726	24,065	55,674	85,682	3,254	174,894	989							
内燃力発電設備	電力ネットワーク	発電所数	1 力所	( )													
		最大出力	400 kW			60	40	3	97								
新エネルギー等発電設備	発電	発電所数	4 力所	(278,600)													
		最大出力	38,500 kW	7,787		4,858	240	26	12,859	4							
送電設備	電力ネットワーク	架空電線路	亘長 10,708 km	(8,526,484)													
			回線延長 20,092 km														
		地中電線路	亘長 1,391 km														
			回線延長 2,507 km														
		支持物数	35,604 基								87,621	502,964	27,114	39,232	10,591	646,341	1,031
変電設備	電力ネットワーク	変電所	936 力所	(7,937,739)													
		出力	300,000 kW														
			125,427,900 kVA														
		調相設備容量	15,295,656 kVA														
		連系所	1 力所								88,308		292,223	40,332	6,445	414,419	1,321
出力	300,000 kW																
調相設備容量	300,000 kVA																
配電設備	電力ネットワーク	架空電線路	亘長 130,072 km	(47,297)													
			電線延長 552,345 km														
		地中電線路	亘長 4,621 km														
			電線延長 6,795 km														
		支持物数	2,834,318 基								1,003	587,887	213,631	6,859	32,477	776,905	4,423
		変圧器個数	1,608,841 個														
変圧器容量	75,539,394 kVA																
業務設備	電力ネットワーク	本店	1 力所	(1,449,509)													
		支店(社)	7 力所														
		営業所	55 力所	32,064													
計				(83,104,421)	365,600	1,428,242	1,081,218	279,126	63,884	3,090,304	15,860						

- (注) 1 従業員数(就業人員数)は、建設工事従事者179人、附帯事業従事者47人、合計226人を除いたものである。  
2 帳簿価額には、貸付設備903百万円(土地903百万円)を含まない。  
3 土地の( )内数字は面積(単位m<sup>2</sup>)を示し、借地4,084,253m<sup>2</sup>を除いたものである。  
4 変電設備出力の上段300,000kWは、周波数変換設備の出力である。

主要発電設備  
水力発電設備

発電所名	所在地	水系	出力(kW)		土地面積(m <sup>2</sup> )
			最大	常時	
奥矢作第一	愛知県豊田市	矢作川	323,000		594,744
奥矢作第二	"	"	780,000		498,648
畑薙第一	静岡県静岡市	大井川	86,000	1,400	2,383,407
畑薙第二	"	"	86,600	14,700	312,362
奥泉	静岡県榛原郡川根本町	"	92,000	35,600	371,625
大井川	"	"	68,200	28,800	362,486
井川	静岡県静岡市	"	62,000	13,000	3,306,546
川口	静岡県島田市	"	58,000	19,300	558,405
奥美濃	岐阜県本巣市	木曾川	1,500,000		4,047,647
高根第一	岐阜県高山市	"	340,000		1,800,049
馬瀬川第一	岐阜県下呂市	"	288,000		4,861,500
馬瀬川第二	"	"	66,400		464,542
小坂	"	"	50,100	17,400	250,262
横山	岐阜県揖斐郡揖斐川町	"	70,000	800	9,519
徳山	"	"	161,900	5,290	16,224,455
新上麻生	岐阜県加茂郡七宗町	"	61,400		21,322
矢作第一	岐阜県恵那市	矢作川	61,200	1,700	18,562
平岡	長野県下伊那郡天龍村	天竜川	101,000	23,900	2,510,661
泰阜	長野県下伊那郡泰阜村	"	54,500	11,800	767,194

火力発電設備

発電所名	所在地	出力(kW)	土地面積(m <sup>2</sup> )	発電所名	所在地	出力(kW)	土地面積(m <sup>2</sup> )
新名古屋	愛知県名古屋市港区	3,058,000	409,101	知多第二	愛知県知多市	1,708,000	184,057
四日市	三重県四日市市	585,000	274,889	川越	三重県三重郡川越町	4,802,000	986,343
知多	愛知県知多市	3,966,000	545,702	碧南	愛知県碧南市	4,100,000	1,570,058
西名古屋	愛知県飛島村	2,376,400	349,045	上越	新潟県上越市	2,380,000	464,838
渥美	愛知県田原市	1,400,000	1,098,446				

原子力発電設備

発電所名	所在地	出力(kW)	土地面積(m <sup>2</sup> )
浜岡	静岡県御前崎市	3,617,000	1,815,683

主要送電設備

線路名	種別	電圧(kV)	亘長(km)
信濃幹線	架空	500	45
南信幹線	"	500	70
西部幹線	"	500	80
東部幹線	"	500	76
駿遠幹線	"	500	46
東栄幹線	"	500	42
新三河幹線	"	500	30
浜岡幹線	"	500	29
静岡幹線	"	500	50
奥美濃岐北線	"	500	21
岐北分岐線	"	500	1
豊根連絡線	"	500	11
豊根幹線	"	500	43
愛岐幹線	"	500	82
三岐幹線	"	500	90
岐阜連絡線	"	500	13
越美幹線	"	500	110
三重東近江線	"	500	3
三重連絡線	"	500	6
第二浜岡幹線	"	500	33
静岡連絡線	"	500	7

主要変電設備

変電所名	所在地	電圧(kV)	出力(kVA)	土地面積(m <sup>2</sup> )
東部	愛知県豊田市	500	4,000,000	153,426
愛知	"	500	3,000,000	165,651
新三河	愛知県新城市	500	3,000,000	78,175
東栄	愛知県北設楽郡東栄町	500	800,000	63,718
駿遠	静岡県掛川市	500	6,150,000	219,977
西部	三重県いなべ市	500	3,000,000	162,549
北部	岐阜県関市	500	3,000,000	223,945
信濃	長野県塩尻市	500	3,000,000	133,553
南信	長野県駒ヶ根市	500	800,000	167,399

連系所名	所在地	電圧(kV)	出力(kW)	土地面積(m <sup>2</sup> )
南福光	富山県南砺市	500	300,000	330,866

主要業務設備

事業所名	所在地	土地面積(m <sup>2</sup> )
本店	愛知県名古屋市東区他	315,288
支店等	愛知県名古屋市中区他	1,134,222

(2) 国内子会社

会社名 (本社所在地)	主な セグメント の名称	設備の内容	帳簿価額(百万円)						従業員数 (人)
			土地	構築物	機械装置	その他	内部取引 等の消去	計	
(株)シーエナジー (愛知県名古屋市東区)	販売	太陽光発電設備 他	( )	3,441	28,057	17,306		48,805	154
(株)トーエネック (愛知県名古屋市中区)	その他	建物 他	(538,483) 33,617	1,399	5,835	42,584		83,437	4,887
中電不動産(株) (愛知県名古屋市中区)	その他	建物 他	(492,100) 7,034	456	288	15,300	157	22,921	587
(株)中部プラントサービス (愛知県名古屋市熱田区)	その他	建物 他	(59,709) 4,406	331	3,438	5,731	15	13,891	1,523
(株)シーテック (愛知県名古屋市瑞穂区)	その他	太陽光発電設備 他	(102,873) 7,216	1,539	12,512	5,675	603	26,339	1,785
知多エル・エヌ・ジー(株) (愛知県知多市)	その他	ガス製造設備 他	(319,643) 8,182	5,899	1,294	470		15,846	59
(株)中電シーティーアイ (愛知県名古屋市東区)	その他	建物 他	( )	3		9,904		9,908	1,084
(株)青山高原ウインド ファーム (三重県津市)	その他	風力発電設備 他	(1,689) 12	1,770	14,334	354	0	16,472	4

(注) 1 従業員数は就業人員数を記載している。

2 土地の( )内数字は面積(単位m<sup>2</sup>)を示し、借地を除いたものである。

### 3 【設備の新設，除却等の計画】

2019年度の設備計画は，地球環境に配慮した，良質な電気の安全・安価で安定的な供給に向けて，「S（安全性（Safety））+ 3E（安定供給（Energy Security），経済性（Economic Efficiency），環境適合（Environment））」の観点から，原子力，火力，再生可能エネルギー等の多様な電源をバランスよく組み合わせた電源構成を確立するとともに，電力ネットワークの信頼性の向上と効率的な設備形成を実現することを目指して策定した。

なお，2019年4月1日付で，当社の燃料受入・貯蔵・送ガス事業および既存火力発電事業等を吸収分割により株式会社JERAに承継したことに合わせ，セグメント区分を変更することとなる。以下は変更後のセグメント名称・区分によって記載している。

#### 設備投資額

原子力発電の今後の見通しが不透明な状況であるため，2019年度の連結ベースの設備投資額の詳細は未定であるが，2,800億円程度を見込んでおり，セグメントごとの設備投資額（セグメント間取引消去前）の内訳は，電力ネットワークが1,300億円程度，販売が150億円程度，その他が1,350億円程度である。なお，所要資金については，自己資金，社債および借入金で充当する予定である。

#### 主な新設

電力ネットワーク  
（変電）

件名	電圧(kV)	出力(千kW)	着工	運転開始
飛騨変換所	500	900	2017 / 8	2021 / 3

件名	電圧(kV)	出力(千kVA)	着工	運転開始
静岡変電所	500	1,000	2001 / 8	2019 / 6
下伊那変電所	500	600	2020 / 12	2024 / 10

#### その他

地点名	出力(千kW)	着工	運転開始
四日市バイオマス発電所	49	2018 / 3	2020 / 4

- (注) 1 運転開始時期が未定の設備については記載していない。  
2 四日市バイオマス発電所は，2019年4月1日より四日市火力発電所バイオマス発電設備から名称変更している。



## 第4 【提出会社の状況】

### 1 【株式等の状況】

#### (1) 【株式の総数等】

##### 【株式の総数】

種類	発行可能株式総数(株)
普通株式	1,190,000,000
計	1,190,000,000

##### 【発行済株式】

種類	事業年度末現在 発行数(株) (2019年3月31日)	提出日現在 発行数(株) (2019年6月27日)	上場金融商品取引所 名又は登録認可金融 商品取引業協会名	内容
普通株式	758,000,000	758,000,000	東京証券取引所市場第一部 名古屋証券取引所市場第一部	単元株式数は100 株である
計	758,000,000	758,000,000		

#### (2) 【新株予約権等の状況】

##### 【ストックオプション制度の内容】

該当事項なし

##### 【ライツプランの内容】

該当事項なし

##### 【その他の新株予約権等の状況】

該当事項なし

#### (3) 【行使価額修正条項付新株予約権付社債券等の行使状況等】

該当事項なし

(4) 【発行済株式総数，資本金等の推移】

年月日	発行済株式 総数増減数 (株)	発行済株式 総数残高 (株)	資本金 増減額 (百万円)	資本金 残高 (百万円)	資本準備金 増減額 (百万円)	資本準備金 残高 (百万円)
2010年4月1日～ 2011年3月31日 (注)	5,000,000	758,000,000		430,777		70,689

(注) 自己株式の消却(2011年3月15日)による減少である。

(5) 【所有者別状況】

2019年3月31日現在

区分	株式の状況(1単元の株式数100株)								単元未満 株式の状況 (株)
	政府及び 地方公共 団体	金融機関	金融商品 取引業者	その他の 法人	外国法人等		個人 その他	計	
					個人以外	個人			
株主数(人)	20	132	36	1,165	663	36	177,121	179,173	
所有株式数 (単元)	47,026	3,092,640	96,796	299,269	1,831,488	396	2,180,449	7,548,064	3,193,600
所有株式数 の割合(%)	0.62	40.97	1.28	3.96	24.26	0.01	28.89	100	

(注) 1 証券保管振替機構名義の株式2,886株は、「その他の法人」に28単元及び「単元未満株式の状況」に86株含めて記載している。

2 自己株式1,276,906株は、「個人その他」に12,769単元及び「単元未満株式の状況」に6株含めて記載している。

なお、自己株式1,276,906株は株主名簿上の株式数であり、事業年度末現在の実質的な所有株式数は、1,276,806株である。

(6) 【大株主の状況】

氏名又は名称	住所	所有株式数 (千株)	2019年3月31日現在
			発行済株式(自己株式を除く。)の総数に対する 所有株式数の割合(%)
日本トラスティ・サービス信託銀行株式会社	東京都中央区晴海一丁目8番11号	91,906	12.15
日本マスタートラスト信託銀行株式会社	東京都港区浜松町二丁目11番3号	56,134	7.42
明治安田生命保険相互会社	東京都千代田区丸の内二丁目1番1号	39,462	5.21
日本生命保険相互会社	東京都千代田区丸の内一丁目6番6号 日本生命証券管理部内	23,419	3.09
中部電力自社株投資会	名古屋市東区東新町1番地	18,763	2.48
株式会社三菱UFJ銀行	東京都千代田区丸の内二丁目7番1号	15,304	2.02
株式会社三井住友銀行	東京都千代田区丸の内一丁目1番2号	14,943	1.97
JP MORGAN CHASE BANK 385151 (常任代理人 株式会社みずほ銀行 決済営業部)	25 BANK STREET, CANARY WHARF, LONDON, E14 5JP UNITED KINGDOM (東京都港区港南二丁目15番1号 品川 インターシティA棟)	10,858	1.43
株式会社みずほ銀行	東京都千代田区大手町一丁目5番5号	10,564	1.40
STATE STREET BANK WEST CLIENT - TREATY 505234 (常任代理人 株式会社みずほ銀行 決済営業部)	1776 HERITAGE DRIVE, NORTH QUINCY, MA 02171, U.S.A (東京都港区港南二丁目15番1号 品川 インターシティA棟)	9,427	1.25
計		290,783	38.43

- (注) 1 日本トラスティ・サービス信託銀行株式会社及び日本マスタートラスト信託銀行株式会社の所有株式数(91,906千株及び56,134千株)は、信託業務に係るものである。
- 2 2018年12月7日付で公衆の縦覧に供されている大量保有報告書において、株式会社みずほ銀行をはじめとする共同保有者(計3名)が2018年11月30日現在で以下の株式を保有している旨が記載されているものの、当社としてアセットマネジメントOne株式会社の当事業年度末現在における実質所有株式数の確認ができないので、上記大株主の状況には含めていない。
- なお、その大量保有報告書の内容は次のとおりである。

氏名又は名称	住所	所有株式数 (千株)	発行済株式総数に対する 所有株式数の割合(%)
株式会社みずほ銀行	東京都千代田区大手町一丁目5番5号	10,564	1.39
みずほ信託銀行株式会社	東京都中央区八重洲一丁目2番1号	836	0.11
アセットマネジメントOne株式会社	東京都千代田区丸の内一丁目8番2号	26,578	3.51
計		37,978	5.01

(7) 【議決権の状況】

【発行済株式】

2019年3月31日現在

区分	株式数(株)	議決権の数(個)	内容
無議決権株式			
議決権制限株式(自己株式等)			
議決権制限株式(その他)			
完全議決権株式(自己株式等)	(自己保有株式) 普通株式 1,276,800		
	(相互保有株式) 普通株式 106,900		
完全議決権株式(その他)	普通株式 753,422,700	7,534,226	
単元未満株式	普通株式 3,193,600		1単元(100株)未満の株式
発行済株式総数	758,000,000		
総株主の議決権		7,534,226	

(注) 「完全議決権株式(その他)」の「株式数」欄には、証券保管振替機構名義の株式2,800株及び株主名簿上は当社名義となっているが実質的に所有していない株式100株を含めて記載している。また、「議決権の数」欄には、証券保管振替機構名義の株式に係る議決権の数28個を含めて記載している。ただし、株主名簿上は当社名義となっているが実質的に所有していない株式に係る議決権の数1個は含まれていない。

【自己株式等】

2019年3月31日現在

所有者の氏名 又は名称	所有者の住所	自己名義 所有株式数 (株)	他人名義 所有株式数 (株)	所有株式数 の合計 (株)	発行済株式総数 に対する所有 株式数の割合(%)
(自己保有株式) 中部電力株式会社	名古屋市東区東新町1番地	1,276,800		1,276,800	0.17
(相互保有株式) 東海コンクリート工業 株式会社	三重県いなべ市大安町 大井田2250番地	106,900		106,900	0.01
計		1,383,700		1,383,700	0.18

(8) 【役員・従業員株式所有制度の内容】

当社は、2019年6月26日開催の第95期定時株主総会において、当社の取締役(社外取締役を除く。)および取締役を兼務しない役付執行役員(以下、「取締役等」という。)に対する新たな業績連動型株式報酬制度「株式給付信託(BBT (=Board Benefit Trust))」(以下、「本制度」という。)を導入することを決議した。

1 本制度の概要

本制度は、当社が拠出する金銭を原資として当社株式が信託(以下、本制度に基づき設定される信託を「本信託」という。)を通じて取得され、取締役等に対して、当社が定める役員株式給付規程に従って、当社株式および当社株式を時価で換算した金額相当の金銭(以下、「当社株式等」という。)が本信託を通じて給付される業績連動型株式報酬制度である。

なお、取締役等が当社株式等の給付を受ける時期は、原則として取締役等の退任後となる。

< 本制度の仕組み >

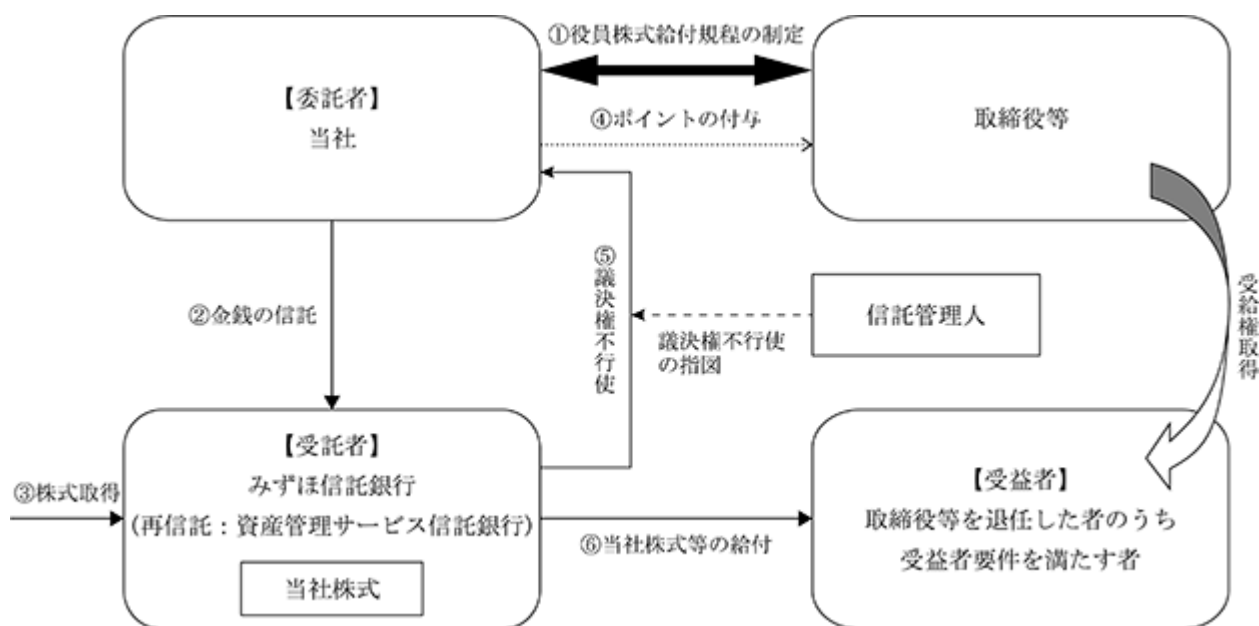

当社は、本制度に関して、役員株式給付規程を制定する。

当社は、2020年3月期から2022年3月期までの3事業年度(以下、「当初対象期間」といい、当初対象期間およびその後の3事業年度ごとの期間を、それぞれ「対象期間」という。)およびその後の各対象期間において、本信託による当社株式の取得の原資として、それぞれ6億円(うち取締役分として4億円)を上限とした資金を本信託に拠出する。

本信託は、で信託された金銭を原資として当社株式を、取引所市場を通じてまたは当社が処分する自己株式を引き受ける方法により取得する。

当社は、役員株式給付規程に基づき、取締役等に対し、役位に応じて定まるポイント(以下、「役位固定ポイント」という。)および業績に応じて変動するポイント(以下、「業績連動ポイント」という。)を付与する。業績連動ポイントは、経営目標である2022年3月期終了時の業績を踏まえ確定される(以下、役位固定ポイントと確定後の業績連動ポイントの累計を「累計ポイント」という。)

本信託は、当社から独立した信託管理人の指図に従い、本信託勘定内の当社株式に係る議決権を行使しないこととする。

本信託は、取締役等を退任した者のうち役員株式給付規程に定める受益者要件を満たした者(以下、「受益者」という。)に対して、当該受益者の累計ポイントに応じた当社株式を給付する(1ポイント当たり当社普通株式1株に換算される。)。ただし、取締役等が役員株式給付規程に定める要件を満たす場合には、累計ポイントの一定割合について、当社株式の時価相当の金銭を給付する。

2 取締役等に給付等が行われる予定の株式の総数又は総額

本信託設定後、「1 本制度の概要」の金額を上限として当社株式を取得する。本信託による当社株式の取得につき、その詳細は、適時適切に開示する。

3 本制度による受益権その他の権利を受けることができる者の範囲

取締役等を退任した者のうち役員株式給付規程に定める受益者要件を満たす者

## 2 【自己株式の取得等の状況】

【株式の種類等】 会社法第155条第7号による普通株式の取得

### (1) 【株主総会決議による取得の状況】

該当事項なし

### (2) 【取締役会決議による取得の状況】

該当事項なし

### (3) 【株主総会決議又は取締役会決議に基づかないものの内容】

区分	株式数(株)	価額の総額(円)
当事業年度における取得自己株式	73,172	121,377,628
当期間における取得自己株式	3,657	5,960,679

(注) 「当期間における取得自己株式」には、2019年6月1日からこの有価証券報告書提出日までの単元未満株式の買取りによる株式数は含まれていない。

### (4) 【取得自己株式の処理状況及び保有状況】

区分	当事業年度		当期間	
	株式数(株)	処分価額の総額(円)	株式数(株)	処分価額の総額(円)
引き受ける者の募集を行った取得自己株式				
消却の処分を行った取得自己株式				
合併、株式交換、会社分割に係る移転を行った取得自己株式				
その他(単元未満株式の買増請求による譲渡)	2,329	3,553,505	178	272,162
保有自己株式数	1,276,806		1,280,285	

- (注) 1 当期間における「その他(単元未満株式の買増請求による譲渡)」には、2019年6月1日からこの有価証券報告書提出日までの単元未満株式の買増請求による譲渡株式数は含まれていない。
- 2 当事業年度及び当期間における「保有自己株式数」には、株主名簿上は当社名義となっているが実質的に所有していない株式100株は含まれていない。
- 3 当期間における「保有自己株式数」には、2019年6月1日からこの有価証券報告書提出日までの単元未満株式の買取り及び買増しによる株式数は含まれていない。

### 3 【配当政策】

電力の安全・安定的な供給のための設備投資を継続的に進めつつ、成長分野への投資を推進することで、持続的な成長を目指し、企業価値の向上に努めてまいります。

株主還元については、重要な使命と認識し、安定的な配当の継続を基本としながら、利益の成長を踏まえた還元を努め、連結配当性向30%以上を目指してまいります。

期末配当金については、経営目標を達成したことや中長期的な収支、財務状況などを総合的に勘案し、1株につき25円といたしました。

なお、当社は会社法第454条第5項に規定する中間配当をすることができる旨を定款に定めており、毎事業年度における配当の回数については、中間、期末の年2回を基本的な方針とし、配当の決定機関は、中間配当金は取締役会、期末配当金は定時株主総会としております。

第95期の剰余金の配当は、以下のとおりです。

決議年月日	配当金の総額 (百万円)	1株当たり配当額 (円)
2018年10月26日 取締役会	15,134	20
2019年6月26日 定時株主総会	18,918	25
計	34,053	45

〔参考〕 第95期 連結配当性向 (%)

連結配当性向 (燃料費調整制度による期ずれ補正後)	42.9 (29.4)
------------------------------	----------------

## 4 【コーポレート・ガバナンスの状況等】

### (1) 【コーポレート・ガバナンスの概要】

コーポレート・ガバナンスに関する基本的な考え方

当社は、「中部電力グループコーポレート・ガバナンス基本方針」において、コーポレート・ガバナンスに関する基本的な考え方および基本方針を定めている。

「中部電力グループコーポレート・ガバナンス基本方針」

当社グループは、「くらしに欠かせないエネルギーをお届けし、社会の発展に貢献する」という「中部電力グループ企業理念」を実践するとともに、「エネルギーに関するあらゆるニーズにお応えし、成長し続ける企業グループ」という目指す姿を実現するためには、株主・投資家をはじめとするステークホルダーのみなさまから信頼され選択され続けることが必要と考えている。

このため、「中部電力グループCSR宣言」に基づき、公正・透明性を経営の中心に据え、経営および業務執行に対する適切な監督を行うとともに、迅速な意思決定を行うための仕組みを整備するなど、コーポレート・ガバナンスの一層の充実に努める。

#### (1) 株主の権利・平等性の確保

- ・すべての株主のみなさまに対し、株主総会における議決権をはじめとした株主のみなさまの権利が適切に行使いただけるよう環境を整備する

#### (2) ステークホルダーとの適切な協働

- ・当社グループの事業を遂行するにあたっては、お客さまや地域社会、株主・投資家をはじめとするステークホルダーのみなさまのご理解とご協力が不可欠であるため、ステークホルダーのみなさまとの相互コミュニケーションを重視し、透明性の高い開かれた企業活動を推進する

#### (3) 適切な情報開示と透明性の確保

- ・財務情報はもとより非財務情報を含めた経営状況および事業活動全般について、幅広くかつ適時適切に情報を開示する

#### (4) 取締役会等の責務

- ・当社取締役会は、会社の持続的成長と中長期的な企業価値の向上を図るべく経営上の重要事項の意思決定や、独立社外取締役の関与などを通じた実効性ある経営および業務執行の監督を行う
- ・執行役員制により、経営の意思決定・監督と執行の分離、業務執行の迅速化などを図る
- ・当社監査役および監査役会は、独立した客観的な立場から取締役の職務執行の監査を行う

#### (5) 株主との対話

- ・「株主との建設的な対話に関する方針」に基づき、当社グループの経営状況および事業活動について、株主のみなさまに丁寧に説明する

コーポレート・ガバナンス体制の状況

経営機構等の概要およびコーポレート・ガバナンス関連施策は次のとおりである。

「取締役会」、「監査役会」、「監査役」などの会社法で定められている機関に加え、「経営戦略会議」および「経営執行会議」を設置している。

「取締役会」は、原則として毎月1回開催し、法令・定款所定の事項および経営上重要な事項を審議・決定するとともに、取締役から職務執行状況の報告を受けるなどして、取締役の職務執行を監督している。また、監督機能の強化を図るため、社外取締役を導入している。取締役12名のうち3名が社外取締役、また男性11名・女性1名で構成されている。



社長、副社長、カンパニー社長、本部長、統括などで構成する「経営執行会議」は、原則として毎週1回開催し、取締役会付議事項の事前審議を行うとともに、それに該当しない業務執行上の重要事項について審議している。また、中長期的な経営に関する方向性については、代表取締役などで構成する「経営戦略会議」において協議し、必要なものについては経営執行会議および取締役会に付議している。

業務執行体制については、経営の意思決定・監督と執行の分離、業務執行の迅速化などを図るため、執行役員制を採用している。カンパニー社長・本部長・統括を務める役付執行役員・執行役員には社長の権限を大幅に委譲し、特定分野の業務執行はカンパニー社長・本部長・統括以下で完結させる一方、その執行状況について、適宜、経営執行会議および取締役会に報告させている。また、カンパニー制を採る販売、送配電および再生可能エネルギーの各事業分野においては、カンパニー社長の諮問機関としてカンパニーボードを設置している。さらに、経営責任・執行責任を明確にし、かつ経営環境の変化に即応できる経営体制を構築するため、取締役および役付執行役員・執行役員の任期を1年としている。

「監査役会」は、監査役間の役割分担、情報共有により、組織的・効率的な監査を図るとともに、法令・定款所定の事項について決議・同意などを行っている。監査役5名のうち3名が社外監査役、また男性4名・女性1名で構成されている。

なお、各機関の構成員は下記のとおりである。

機関名	役職名	氏名
取締役会	代表取締役会長	水野 明久
	代表取締役社長	勝野 哲
	代表取締役	片岡 明典, 倉田 千代治
	取締役	増田 博武, 三澤 太輔, 市川 弥生次, 林 欣吾, 平岩 芳朗, 根本 直子, 橋本 孝之, 嶋尾 正
監査役会	常任監査役(常勤)	松原 和弘
	監査役(常勤)	寺田 修一
	監査役	濱口 道成, 加藤 宣明, 永富 史子
経営戦略会議	代表取締役会長	水野 明久
	社長執行役員	勝野 哲
	副社長執行役員	増田 義則, 片岡 明典, 倉田 千代治
	専務執行役員	平岩 芳朗
経営執行会議	社長執行役員	勝野 哲
	副社長執行役員	増田 義則, 片岡 明典, 倉田 千代治
	専務執行役員	三澤 太輔, 渡邊 広志, 増田 博武, 市川 弥生次, 林 欣吾, 平岩 芳朗
	常務執行役員	服部 邦男, 片山 明彦

(注) 1 は各機関の長である。

2 取締役根本直子, 取締役橋本孝之, 取締役嶋尾正は, 社外取締役である。

3 監査役濱口道成, 監査役加藤宣明, 監査役永富史子は, 社外監査役である。

当社のコーポレート・ガバナンス体制を図で示すと次のとおりである。

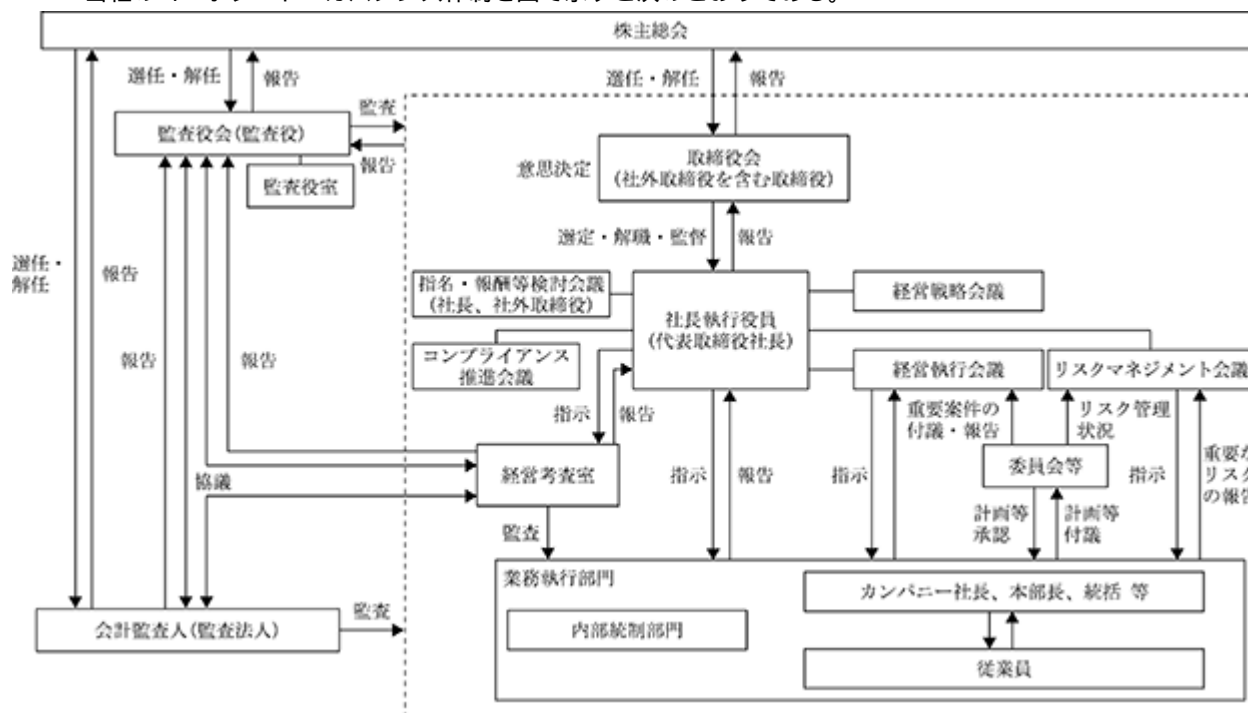

#### 内部統制システムに関する基本的な考え方およびその整備状況

当社は、内部統制システムの整備に関する基本的な考え方として「会社の業務の適正を確保するための体制」を定め、この体制に掲げる内部統制システムを整備し、運用している。

#### < 会社の業務の適正を確保するための体制 >

当社は、公正・透明性を経営の中心に据え、業務の適正を確保するため、次の体制を整備するとともに、これを有効に機能させ、株主、お客さまをはじめとするステークホルダーから信頼される企業となるように努める。

#### ア 経営管理に関する体制

- ・取締役会は、原則として毎月1回開催し、法令・定款所定の決議事項および経営上重要な事項を決定するとともに、取締役から職務執行状況の報告を受けるなどして、取締役の職務執行を監督する。また、社外取締役により社外の視点からの監督を行う。監査役は、取締役会に出席し意見を述べるほか、職務執行状況の聴取などを通じて、取締役の職務執行を監査する。
- ・業務執行における重要な事項について多面的に検討するため、経営執行会議および経営戦略会議（以下合わせて「経営会議」という。）を設置する。経営執行会議は、原則として毎週1回開催し、取締役会に付議する事項および社長が意思決定すべきその他重要事項の審議を行うとともに、業務執行状況等に関する報告を受ける。また、会長、社長、副社長および経営企画部門の長で構成する経営戦略会議は、必要に応じて開催し、経営に関する方針・方向性について審議する。
- ・経営の意思決定・監督と執行の分離および迅速な業務執行を実現するため、執行役員制を採り、カンパニー社長・本部長・統括を務める役付執行役員・執行役員に社長の権限を大幅に委譲し、特定分野の業務執行をカンパニー社長・本部長・統括以下で完結させる一方、その執行状況について、適宜、経営執行会議および取締役会に報告させる。
- ・カンパニー制を採る販売、送配電および再生可能エネルギーの各事業分野においては、カンパニー社長の諮問機関としてカンパニーボードを設置する。
- ・取締役ではないカンパニー社長・本部長・統括についても、経営執行会議の構成員として取締役会決議案件の審議に参加させ、また取締役会において適宜議案の説明をさせること等により、経営の意思決定と特定分野の業務執行との乖離の防止を図る。

- ・取締役ならびに役付執行役員、執行役員およびその他の職員（以下「取締役等」という。）の職務執行の適正および効率性を確保するため、社内規程において、各部門（カンパニー、本部、本店の部・室・センター、支店・支社をいう。以下同じ。）および各部署ならびにそれらの長の業務分掌、権限等を定める。また、取締役等は、業務執行状況について、適時に、取締役会、経営執行会議、カンパニーボードまたは上位者に報告する。
- ・取締役等の意思決定の適正を確保するため、決裁手続において、起案箇所、関係部門および審査部門による審査を行う。
- ・取締役等の職務執行に係る情報の保存および管理を適切に行うため、社内規程において、取締役会議事録、経営会議資料、カンパニーボード資料、決裁文書等の作成、保存および管理に関する事項を定める。
- ・取締役等の職務執行の適正および効率性を確保するため、業務執行ラインから独立した組織として社長直属の内部監査部門を設置する。内部監査部門は、各部門の業務執行状況等を定期的に監査し、その結果を社長に報告するとともに、必要に応じ各部門に改善を勧告する。

#### イ リスク管理に関する体制

- ・全社および各部門のリスク管理が適切に行われるよう、組織、権限および社内規程を整備する。
- ・個々の事業または業務運営上のリスクを管理するために、カンパニー社長、本店の部門の長を責任者（以下「リスクオーナー」という。）とするとともに、経営に重大な影響を与えるリスクを統合的に管理するためにリスクマネジメント会議を設置する。また、リスクマネジメント会議の審議結果については、必要に応じて、取締役会へ付議する。
- ・個々の事業または業務運営上のリスクについては、リスクオーナーが、これを管理する体制を整備する。また、リスクオーナーは、計画の策定・実行にあたり、リスクを把握・評価のうえ、その結果に基づいてこれを管理する。
- ・経営に重大な影響を与えるリスクについては、コーポレート本部内のリスク管理部署がリスクオーナーの報告を把握・評価のうえ、リスクマネジメント会議に報告し、対応方針の審議を受けるとともに、経営計画およびリスクオーナーが実施するリスク対策にこれを反映する。
- ・非常災害その他当社の財産、社会的信頼等に重大な影響を与える事象が発生したときの情報伝達および対応について社内規程に定めるとともに、これら事象が発生したときに備え定期的に訓練等を実施する。
- ・原子力の自主的・継続的な安全性向上に向けた取り組みとして、当社の原子力安全の取り組み姿勢・理念を反映した中部電力グループ原子力安全憲章を制定する。また、原子力部門へのガバナンスを強化するため、原子力安全向上会議を設置し、同会議において、リスクを分析・評価するとともに原子力の安全性向上に必要な対応策について審議する。さらに、社外の各分野の有識者のガバナンス等に関する知見を安全性向上に向けた取り組みに活用するため、原子力安全向上会議アドバイザリーボードを設置する。
- ・社内外の原子力の専門家の安全に関する知見を現場における安全性向上の取り組みに活用するため、浜岡原子力安全アドバイザリーボードを設置する。
- ・法令等に従って財務報告を適正に行うために、組織および社内規程類を整備し、適切に運用する。

#### ウ コンプライアンスに関する体制

- ・コンプライアンス経営を推進するため、社長を議長とし、社外委員および監査役を加えたコンプライアンス推進会議を設置するとともに、各部門・事業場および各部署の長をコンプライアンス推進責任者とする全社的な体制を整備する。
- ・法令および社会規範の遵守に関する理念ならびに取締役等が遵守すべき基本的事項を定めた中部電力グループコンプライアンス基本方針を制定・周知する。
- ・コンプライアンスの定着を図るため、取締役およびコンプライアンス推進責任者を対象とした啓発活動を実施し、管下職員への適切な指導・監督に当たらせるとともに、職員に対し各種研修を行う。
- ・コンプライアンス違反事象の未然防止・早期改善のため、通常の業務報告経路とは別に、内部通報の窓口「ヘルプライン」を社内および社外に設置する。なお、ヘルプラインの利用者の保護について、社内規程を定める。
- ・反社会的勢力との関係遮断については、対応部署を定め、社内規程類を整備するとともに、関連する外部専門機関と連携して対応する。

## エ 監査に関する体制

- ・ 監査役の職務を補助するため、執行部門から独立した組織として監査役直属の監査役室を設置する。
- ・ 監査役室には、監査役の意向を踏まえた員数の職員を置く。
- ・ 監査役室に所属する職員は、執行部門の業務に係る役職を兼務せず、取締役の指揮・命令を受けない。
- ・ 取締役等は、監査役の指示に基づき職務を遂行したことを理由として、監査役室に所属する職員に不利益を及ぼさない。
- ・ 監査役室に所属する職員の異動および評価にあたっては、監査役の意向を尊重する。
- ・ 取締役会および経営会議ならびにカンパニーボードの付議事項について、監査役からの求めに応じ報告する。
- ・ 当社に著しい損失を与えるおそれのある事実を知ったときは、ただちに監査役に報告する。
- ・ 部門ごとに原則として年1回、当該部門に係る職務執行状況を監査役に報告する。
- ・ 重要な決裁文書については決裁後すみやかに、また業務執行に係るその他の文書類についても求めに応じて、監査役の閲覧に供する。
- ・ 取締役等は、監査役または監査役室に所属する職員に報告をしたことを理由として、報告した者に不利益を及ぼさない。
- ・ 監査役および取締役等は、監査役に報告した者が望まない場合、正当な理由なく、その者の氏名等個人を特定できる情報を社内または社外に開示しない。
- ・ 監査役が職務上必要と認める費用等を請求したときは、すみやかに当該費用等を支払う。
- ・ 監査役は、経営会議およびその他重要な会議体ならびにカンパニーボードに出席のうえ、意見を述べることができる。
- ・ 社長は、定期的に監査役と代表取締役が経営全般に関し意見交換する機会を設ける。
- ・ 内部監査部門および会計監査人は、監査計画の策定・実施にあたって監査役と協議するとともに、実施結果を監査役に報告する。

## オ 中部電力グループの業務の適正を確保するための体制

- ・ 中部電力グループの業務の適正および効率性を確保するため、グループ会社を統括する部門を設置し、グループ会社全般に関する経営戦略・方針の立案を行うとともに、社内規程類を整備し、経営上の特に重要な事項について協議または報告を求めるなど、グループ会社の経営管理を行う。また、グループ会社を統括する部門は、グループ各社の事業の概況を当社監査役に報告する。
- ・ グループ各社のリスクについては、各社が把握・評価・管理する。また、個別会社毎に当該会社の社長と当社の社長等で構成するグループ経営戦略会議を原則として年1回開催し、当該会社の経営施策と併せて経営に重大な影響を与えるリスクについて検討する。当社監査役は、これに出席のうえ、意見を述べるができる。
- ・ 当社の取締役等ならびにグループ会社の取締役等および監査役は、グループ会社においてグループ経営に重大な影響を与える事象が発生した場合、すみやかに状況把握を行うとともに、当社監査役に報告する。
- ・ 中部電力グループにおけるコンプライアンス推進のため、中電グループ・コンプライアンス推進協議会を設置するとともに、グループコンプライアンス基本方針を制定する。また、グループ各社のコンプライアンス経営を推進するため、各社において、コンプライアンス委員会またはコンプライアンス担当の取締役等・部署の設置その他推進体制を整備するとともに、基本方針の制定をはじめとする自律的な取り組みを行う。
- ・ コンプライアンス違反事象の未然防止・早期改善のため、グループ各社が必要に応じ自ら内部通報の窓口を設けるほか、グループ各社共同のコンプライアンスに関する内部通報の窓口「中電グループ・共同ヘルプライン」を設置する。
- ・ 当社の取締役等または監査役に、必要に応じグループ会社の取締役または監査役を兼務させる。
- ・ 当社監査役は、グループ会社監査役間の定期的な意見交換を行う。
- ・ 当社の内部監査部門は、必要に応じてグループ会社に対して内部監査を行い、その結果を社長および監査役に報告する。

#### 責任限定契約の内容の概要

当社は、会社法第427条第1項および定款の規定により、社外取締役および社外監査役との間で、任務を怠ったことによる損害賠償責任を会社法第425条第1項に定める最低責任限度額に限定する契約（責任限定契約）を締結している。

#### 取締役の定数

当社の取締役の員数を20名以内とする旨定款に定めている。

#### 取締役の選任の決議要件

当社は、取締役の選任決議について、議決権を行使することができる株主の議決権の3分の1以上を有する株主が出席し、その議決権の過半数をもって行い、累積投票によらない旨を定款に定めている。

#### 株主総会決議事項を取締役会で決議することができる事項

##### ア 自己の株式の取得の決定機関

当社は、機動的な経営の遂行を可能とするため、会社法第165条第2項の規定により、取締役会の決議をもって自己の株式を取得することができる旨定款に定めている。

##### イ 中間配当の決定機関

当社は、株主への機動的な利益還元を行うため、取締役会の決議により、中間配当を行うことができる旨定款に定めている。

##### ウ 取締役および監査役の責任免除

当社は、取締役および監査役が期待される役割を十分に発揮できるようにするため、会社法第426条第1項の規定により、任務を怠ったことによる取締役（取締役であった者を含む。）および監査役（監査役であった者を含む。）の損害賠償責任を、法令の限度において、取締役会の決議をもって免除することができる旨定款に定めている。

#### 株主総会の特別決議要件

当社は、会社法第309条第2項に定める株主総会の特別決議について、株主総会を円滑に運営するため、議決権を行使することができる株主の議決権の3分の1以上を有する株主が出席し、その議決権の3分の2以上をもって行う旨定款に定めている。

(2) 【役員の状況】

役員一覧

男性15名 女性2名 ( 役員のうち女性の比率11.8% )

役職名	氏名	生年月日	略歴		任期	所有株式数 (株)
代表取締役 会長	水 野 明 久	1953年6月13日	1978年4月 2008年6月  2009年6月  2010年6月  2015年6月 2016年6月	当社入社 当社取締役 専務執行役員 経営 戦略本部長 当社代表取締役 副社長執行役員 経営戦略本部長，関連事業推進 部統括 当社代表取締役社長 社長執行役 員 当社代表取締役会長（現） 株式会社豊田自動織機社外監査 役（現）	(注) 3	50,134
代表取締役 社長  社長執行役員	勝 野 哲	1954年6月13日	1977年4月 2007年7月 2010年6月  2013年6月  2015年6月	当社入社 当社常務執行役員 東京支社長 当社取締役 専務執行役員 経営 戦略本部長 当社代表取締役 副社長執行役員 経営戦略本部長 当社代表取締役社長 社長執行役 員（現）	(注) 3	29,811
代表取締役  副社長執行役員  法務室，総務室，経理室，資材 室， ビジネスソリューション・広報 センター，経理 センター，ITシステムセンター 統括	片 岡 明 典	1958年7月30日	1981年4月 2011年7月 2013年7月  2016年4月  2016年6月  2017年4月  2018年4月  2019年4月	当社入社 当社執行役員 経理部長 当社執行役員 三重支店長兼環 境・立地本部付 当社専務執行役員 経理部，資材 部統括 当社取締役 専務執行役員 経理 部，資材部統括 当社代表取締役 副社長執行役員 法務部，総務部，経理部，資材 部統括 当社代表取締役 副社長執行役員 法務室，総務室，経理室，資材 室，ビジネスソリューション・ 広報センター，経理センター統 括 当社代表取締役 副社長執行役員 法務室，総務室，経理室，資材 室，ビジネスソリューション・ 広報センター，経理センター， ITシステムセンター 統括 (現)	(注) 3	14,945

役職名	氏名	生年月日	略歴		任期	所有株式数 (株)
代表取締役 副社長執行役員 土木建築室，環境・地域共生室統括 原子力本部長	倉田 千代治	1955年 5月29日	1980年 4月 2014年 6月  2016年 4月 2017年 4月 2018年 4月	当社入社 当社取締役 専務執行役員 浜岡原子力総合事務所長兼環境・立地本部付 当社取締役 専務執行役員 浜岡原子力総合事務所長 当社代表取締役 副社長執行役員 土木建築部，環境・立地部統括，原子力本部長 当社代表取締役 副社長執行役員 土木建築室，環境・地域共生室統括，原子力本部長（現）	(注) 3	14,324
取締役 専務執行役員 浜岡原子力総合事務所長	増田 博武	1959年12月14日	1982年 4月 2012年 7月 2017年 4月 2017年 6月	当社入社 当社執行役員 原子力本部原子力部長 当社専務執行役員 浜岡原子力総合事務所長 当社取締役 専務執行役員 浜岡原子力総合事務所長（現）	(注) 3	10,068
取締役 専務執行役員 秘書室，広報室，人事室，人事センター統括	三澤 太輔	1957年10月24日	1981年 4月 2016年 4月 2017年 4月 2017年 6月 2018年 4月	当社入社 当社専務執行役員 法務部，総務部統括兼グループ経営戦略本部付 当社専務執行役員 秘書部，広報部，人事部統括 当社取締役 専務執行役員 秘書部，広報部，人事部統括 当社取締役 専務執行役員 秘書室，広報室，人事室，人事センター統括（現）	(注) 3	12,580
取締役 専務執行役員 電力ネットワークカンパニー社長	市川 弥生次	1958年 8月23日	1984年 4月 2014年 7月 2017年 4月 2018年 4月 2018年 6月	当社入社 当社執行役員 岡崎支店長 当社執行役員 電力ネットワークカンパニー副社長 当社専務執行役員 電力ネットワークカンパニー社長 当社取締役 専務執行役員 電力ネットワークカンパニー社長（現）	(注) 3	6,904
取締役 専務執行役員 販売カンパニー社長	林 欣吾	1961年 1月 9日	1984年 4月 2016年 4月 2018年 4月 2018年 4月 2018年 6月 2018年 6月	当社入社 当社執行役員 東京支社長 当社専務執行役員 販売カンパニー社長 名古屋都市エネルギー株式会社代表取締役社長（現） 当社取締役 専務執行役員 販売カンパニー社長（現） 株式会社トーエネック取締役（現）	(注) 3	7,046
取締役 専務執行役員 コーポレート本部長 グループ経営推進室統括	平岩 芳朗	1959年12月28日	1984年 4月 2016年 4月 2018年 4月 2019年 4月 2019年 6月	当社入社 当社執行役員 電力ネットワークカンパニー系統運用部長 当社専務執行役員 コーポレート本部副本部長，ICT戦略室，ITシステムセンター統括 当社専務執行役員 コーポレート本部長，グループ経営推進室統括 当社取締役 専務執行役員 コーポレート本部長，グループ経営推進室統括（現）	(注) 3	1,989

役職名	氏名	生年月日	略歴		任期	所有株式数 (株)
取締役	根本直子	1960年1月15日	1983年4月 1991年4月 1994年9月  2005年4月 2016年3月 2016年4月  2016年6月 2018年6月  2019年4月	日本銀行入行 同行退行 スタンダード&プアーズ・レー ティング・ジャパン株式会社入 社 同社マネジングディレクター 同社退社 アジア開発銀行研究所入所 同所 エコノミスト(現) 当社社外取締役(現) 株式会社コンコルディア・フィ ナンシャルグループ社外取締役 (現) 早稲田大学大学院 経営管理研究 科教授(現)	(注)3	2,822
取締役	橋本孝之	1954年7月9日	1978年4月  2000年4月 2003年4月 2007年1月 2008年4月 2009年1月 2012年5月 2014年4月 2014年6月  2015年1月  2016年6月  2016年6月 2017年5月	日本アイ・ビー・エム株式会 社入社 同社取締役 同社常務執行役員 同社専務執行役員 同社取締役 専務執行役員 同社代表取締役 社長執行役員 同社取締役会長 同社会長 カゴメ株式会社社外取締役 (現) 日本アイ・ビー・エム株式会 社副会長 株式会社三菱ケミカルホール ディングス社外取締役(現) 当社社外取締役(現) 日本アイ・ビー・エム株式会 社名誉相談役(現)	(注)3	1,827
取締役	嶋尾正	1950年2月2日	1973年4月  2004年6月 2006年6月 2009年6月 2010年6月 2015年6月 2016年6月 2019年6月	大同製鋼株式会社(現大同特殊 鋼株式会社)入社 同社取締役 同社常務取締役 同社代表取締役 副社長 同社代表取締役 社長 同社代表取締役 社長執行役員 同社代表取締役会長(現) 当社社外取締役(現)	(注)3	0



役職名	氏名	生年月日	略歴		任期	所有株式数 (株)
常任監査役 (常勤)	松原和弘	1953年11月15日	1976年4月 2007年7月 2009年6月 2010年6月 2011年6月 2013年6月 2016年4月 2016年6月 2016年6月	当社入社 当社常務執行役員 経理部長 当社取締役 専務執行役員 経理部, 資材部統括 当社代表取締役 副社長執行役員 経理部, 資材部統括 当社代表取締役 副社長執行役員 法務部, 総務部, 経理部, 資材部統括 当社代表取締役 副社長執行役員 法務部, 総務部, 経理部, 資材部, 情報システム部統括 当社取締役 当社常任監査役(常勤)(現) 愛知電機株式会社社外監査役(非常勤)(現)	(注)4	29,175
監査役 (常勤)	寺田修一	1958年4月27日	1982年4月 2012年7月 2017年4月 2019年6月	当社入社 当社執行役員 法務部長 中部精機株式会社取締役 当社監査役(常勤)(現)	(注)5	3,389
監査役	瀨口道成	1951年2月19日	1993年12月 2009年4月 2015年4月 2015年6月 2015年9月 2015年10月 2016年4月	名古屋大学(現国立大学法人名古屋大学)医学部教授 同大学総長 同大学大学院 医学系研究科教授 当社社外監査役(現) 国立大学法人名古屋大学退職 国立研究開発法人科学技術振興機構理事長(現) 国立大学法人名古屋大学名誉教授(現)	(注)5	0
監査役	加藤宣明	1948年11月3日	1971年4月 2000年6月 2004年6月 2007年6月 2008年6月 2015年6月 2016年6月 2016年6月 2018年6月	日本電装株式会社(現株式会社デンソー)入社 同社取締役 同社常務役員 同社専務取締役 同社代表取締役社長 同社代表取締役会長 当社社外監査役(現) KDDI株式会社社外監査役(現) 株式会社デンソー相談役(現)	(注)4	3,000
監査役	永富史子	1952年11月28日	1981年4月 1989年3月 1989年4月 2016年6月 2017年6月	弁護士登録 蜂須賀法律事務所入所 同所退所 永富法律事務所開設(現) 当社社外監査役(現) 日本特殊陶業株式会社社外監査役(現)	(注)4	2,152
計						190,166

- (注) 1 取締役根本直子, 取締役橋本孝之, 取締役嶋尾正は, 社外取締役である。  
2 監査役瀨口道成, 監査役加藤宣明, 監査役永富史子は, 社外監査役である。  
3 2019年6月26日開催の定時株主総会終結の時から2020年3月期に係る定時株主総会終結の時までである。  
4 2016年6月28日開催の定時株主総会終結の時から2020年3月期に係る定時株主総会終結の時までである。  
5 2019年6月26日開催の定時株主総会終結の時から2023年3月期に係る定時株主総会終結の時までである。  
6 当社は執行役員制を導入している。  
7 社外取締役および社外監査役は全員, 当社が上場する各金融商品取引所が定める独立役員の要件および当社が定める社外役員の独立性判断基準を充たしており, 当社は社外取締役および社外監査役全員を独立役員として指定し, 届け出ている。

## 社外役員の状況等

社外取締役および社外監査役は、全員が当社の定める基準（ ）に照らして独立性を有しており、経営陣から独立した立場で、それぞれの経歴を通じて培った識見・経験を踏まえ、経営の監督機能および監査機能を担っている。また、内部統制システムの整備・運用状況について報告を受けているほか、定期的に、代表取締役・監査役との意見交換を実施している。なお、当社は、社外取締役および社外監査役全員を、当社が上場する各金融商品取引所の定める独立役員として指定し、届け出ている。

### （ ）社外役員の独立性判断基準

当社は、社外役員の独立性判断基準として、株式会社東京証券取引所など国内の金融商品取引所が定める独立役員の要件を踏まえ、本人の現在および過去3事業年度における以下に定める要件の該当の有無を確認のうえ、独立性を判断している。

- 1 当社の主要な取引先（ 1 ）またはその業務執行者（ 2 ）でないこと
- 2 当社の主要な借入先（ 3 ）またはその業務執行者でないこと
- 3 当社より、役員報酬以外に多額（ 4 ）の金銭その他の財産を得ているコンサルタント、会計専門家または法律専門家でないこと（ただし、当該財産を得ている者が法人、組合などの団体である場合は、当該団体に所属する者をいう）
- 4 当社の大株主（ 5 ）またはその業務執行者でないこと
- 5 当社より、多額（ 4 ）の寄付を受けていないこと（ただし、当該寄付を受けた者が法人、組合などの団体である場合は、当該団体に所属する者をいう）
- 6 本人の配偶者、二親等以内の親族が以下に掲げる者に該当しないこと

上記1～5に掲げる者

当社および当社子会社の業務執行者または業務執行者でない取締役、監査役

当社の会計監査人の代表社員または社員

- 1 「主要な取引先」とは、年間取引額が、当社から支払いを受ける場合は、その者の直近事業年度における連結売上高の2%を、当社に支払いを行う場合は、当社の直近事業年度における連結売上高の2%をそれぞれ超える取引先をいう。
- 2 「業務執行者」とは、会社法施行規則第2条第3項第6号に規定する業務執行者をいう。
- 3 「主要な借入先」とは、借入額が当社連結総資産の2%を超える借入先をいう。
- 4 「多額」とは、個人である場合は年間1,000万円を超える額、法人、組合などの団体に所属する者である場合は、当該団体の直近事業年度における年間総収入の2%を超える額をいう。
- 5 「大株主」とは、直接・間接に10%以上の議決権を保有する者をいう。

取締役、監査役および役付執行役員の選任の公正・透明性を確保するため、各候補者は、代表取締役全員の協議および独立社外取締役を主要な構成員とする指名・報酬等検討会議の協議を経て、取締役会へ提案している。さらに、監査役候補者については、監査役の独立性を強化するため、代表取締役全員の協議に常任監査役が参加するとともに、監査役会の同意を得ている。また、取締役の報酬については、取締役会から授権された社長が代表取締役全員および指名・報酬等検討会議の協議を経て決定している。役付執行役員の報酬については、代表取締役全員および指名・報酬等検討会議の協議を経て社長が決定している。監査役の報酬については、監査役会における監査役全員の協議により決定している。

会社と会社の社外取締役および社外監査役の人的関係、資本的関係又は取引関係その他の利害関係の概要（提出日現在における社外取締役および社外監査役との関係）

社外取締役3名および社外監査役3名と当社との間には特別の利害関係はない。

### (3) 【監査の状況】

#### 監査役監査の状況

監査役は、取締役ならびに内部監査部門および業務執行部門と意思疎通を図り、取締役会などの重要な会議への出席、取締役からの職務執行状況の聴取、業務および財産の状況の調査、ならびに会社の業務の適正を確保するための体制の整備に関する取締役会決議の内容および当該決議に基づき整備されている体制（内部統制システム）の状況の監視・検証などを通じて、取締役の職務執行全般について監査している。子会社については、子会社の取締役および監査役等と意思疎通および情報の交換を図り、必要に応じて子会社から事業の報告を受けている。なお、監査役には、長年にわたって経理業務を経験し、財務および会計に関する相当程度の知見を有する者が含まれるとともに、監査役室に所属する職員11名が監査役を補佐している。

#### 内部監査の状況等

内部監査機能については、業務執行部門から独立した社長直属の経営考査室（20名）が担っている。同室は、原子力安全のための品質保証活動など業務執行部門の活動を、内部統制システム（財務報告に係る内部統制を含む）の有効性やCSR推進の観点からモニタリングし、それらの結果を社長に報告するとともに、関係部門に助言・勧告を行い継続的に改善を促している。内部監査の実施プロセスについては、第三者機関による外部評価を受け、品質の維持・向上に努めている。

監査役会、内部監査部門および会計監査人は、相互に監査計画や監査結果について情報を提供するなど緊密な連携を保つとともに、内部統制機能を有する部門からの報告をそれぞれの監査に活かしている。

#### 会計監査の状況

##### ア 提出会社の監査公認会計士等

当社の会計監査業務を執行した公認会計士は、松本千佳氏、中村哲也氏、村井達久氏の3名であり、有限責任あずさ監査法人に所属している。なお、継続監査年数はいずれも7年以内である。また、会計監査業務に係る補助者は公認会計士26名、日本公認会計士協会準会員6名、その他9名である。

##### イ 監査法人の選定方針と理由

会計監査人の規模、体制、独立性および業務執行状況等を総合的に勘案し選定している。会計監査人が会社法第340条第1項各号に該当すると判断した場合には、監査役会が監査役全員の同意にもとづき会計監査人を解任する方針である。また、会計監査人の職務遂行状況などを勘案し、会計監査人が継続してその職責を全うするうえで重要な疑義を抱く事象があったと判断した場合には、会計監査人の解任または不再任を株主総会の議案とする方針である。

##### ウ 監査役及び監査役会による監査法人の評価

当社の監査役および監査役会は、会計監査人の評価を行っている。この評価については、規模、体制、独立性および業務執行状況等を総合的に勘案している。

監査報酬の内容等

ア 監査公認会計士等に対する報酬

区分	前連結会計年度		当連結会計年度	
	監査証明業務に 基づく報酬(百万円)	非監査業務に 基づく報酬(百万円)	監査証明業務に 基づく報酬(百万円)	非監査業務に 基づく報酬(百万円)
提出会社	113		130	0
連結子会社	132	12	140	3
計	246	12	270	4

前連結会計年度

連結子会社における非監査業務の内容は、財務・税務デューデリジェンスに関する業務等である。

当連結会計年度

当社における非監査業務の内容は、アニュアルレポートの制作に向けた専門的視点からのアドバイザリー業務である。

また、連結子会社における非監査業務の内容は、原価管理の高度化に関する支援業務等である。

イ 監査公認会計士等と同一のネットワークに属する（KPMGメンバーファーム）に対する報酬（アを除く。）

前連結会計年度

当社および当社の連結子会社の一部は、当社の監査公認会計士等と同一のネットワークに属しているKPMGメンバーファームに対して、監査証明業務および非監査業務に基づく報酬を支払っている。

当連結会計年度

当社および当社の連結子会社の一部は、当社の監査公認会計士等と同一のネットワークに属しているKPMGメンバーファームに対して、監査証明業務および非監査業務に基づく報酬を支払っている。

ウ その他の重要な監査証明業務に基づく報酬の内容

前連結会計年度

該当事項なし

当連結会計年度

該当事項なし

エ 監査報酬の決定方針

当社は、監査報酬の決定に関する方針を定めていないが、監査時間数等を勘案したうえで決定している。

オ 監査役会が会計監査人の報酬等に同意した理由

会計監査人の監査計画の内容、報酬の算定根拠などを確認し、検討した結果、会計監査人の報酬等に同意している。

(4) 【役員の報酬等】

ア 役員の報酬等の額またはその算定方法の決定に関する方針等

<取締役>

- ・月例報酬，業績連動賞与（短期インセンティブ報酬）および業績連動型株式報酬（中長期インセンティブ報酬）で構成している。
- ・月例報酬，業績連動賞与および業績連動型株式報酬の報酬全体に占める支給割合は，経営目標達成時ににおいて，それぞれ6割程度，3割程度および1割程度とする。
- ・月例報酬は職責および会社業績などを勘案のうえ決定する。
- ・業績連動賞与の指標は，経営目標である連結経常利益（燃料価格の変動が電力販売価格に反映されるまでの期ずれ影響を除いた額をいう。以下，「ア」において同じ。）とし，各事業年度の結果を踏まえ決定する。なお，上記に加え，会長および社長においては連結当期純利益を，その他役員においては各担当部門および各役員個人の業績などを勘案する。
- ・業績連動型株式報酬は，事業年度ごとに，役位に応じて定まるポイントおよび業績に応じて変動するポイントを付与する。業績に連動するポイントは，経営目標である2021年度終了時の連結経常利益を踏まえ確定する。なお，本株式報酬は，役員退任後，1ポイント当たり当社普通株式1株に換算し支給する。
- ・社外取締役の報酬は，独立した立場からの経営の監督機能を期待していることを踏まえ，月例報酬のみを支給することとし，会社業績による影響を限定する。
- ・取締役の報酬に関する事項の決定権限は，取締役会にあるが，取締役会から授権された社長が，代表取締役全員の協議および独立社外取締役を主要な構成員とする指名・報酬等検討会議の協議を経て，決定する。
- ・当事業年度における取締役の月例報酬および業績連動賞与については，上記プロセスに従い決定した。
- ・業績連動型株式報酬制度については，第95期定時株主総会に付議することを，代表取締役全員および指名・報酬等検討会議の協議を経て取締役会で決定した。

<監査役>

- ・月例報酬のみを支給することとし，会社業績による影響を限定する。
- ・監査役の報酬に関する事項は，監査役会の協議により決定する。
- ・当事業年度における監査役の月例報酬については，上記プロセスに従い決定した。

イ 役員区分ごとの報酬等の総額，報酬等の種類別の総額および対象となる役員の員数

役員区分	報酬等の総額 (百万円)	報酬等の種類別の総額(百万円)		対象となる役員の員数(名)
		月例報酬	業績連動賞与	
取締役 (社外取締役を除く)	601	418	183	13
監査役 (社外監査役を除く)	75	75		2
社外役員	58	58		5

(注) 1 株主総会決議による報酬限度額は次のとおりである。

取締役分 年額 9億円(うち社外取締役分は84百万円)

(2018年6月27日決議)

監査役分 月額 20百万円

(2006年6月28日決議)

- 2 上記月例報酬の額には，第94期定時株主総会の終結の時をもって退任した取締役3名に対する報酬の額が含まれている。
- 3 上記業績連動賞与の支給対象は，当期末時の取締役10名である。
- 4 業績連動賞与の指標である連結経常利益の目標は1,500億円以上であり，2018年度の燃料費調整制度による期ずれの影響を除いた連結経常利益は1,630億円程度であった。
- 5 なお，第95期定時株主総会決議により，取締役(社外取締役を除く)に対する業績連動型株式報酬制度(3事業年度毎に400百万円以内)を導入した。(2019年6月26日決議)

(5) 【株式の保有状況】

投資株式の区分の基準及び考え方

当社は、専ら株式価値の変動または株式に係る配当によって利益を受けることを目的とする投資株式を純投資目的である投資株式、それ以外の投資株式を純投資目的以外の目的である投資株式としている。

保有目的が純投資目的以外の目的である投資株式

a. 保有方針及び保有の合理性を検証する方法並びに個別銘柄の保有の適否に関する取締役会等における検証の内容

当社は、当社の事業運営や地域の発展に寄与する企業など、中長期的な観点から当社グループの企業価値向上に資すると判断されるものに限って、上場株式を保有している。

上場している政策保有株式については、毎年、取締役会で経済合理性や保有の意義などを勘案したうえで保有の適否を検証している。

b. 銘柄数及び貸借対照表計上額

	銘柄数 (銘柄)	貸借対照表計上額の 合計額(百万円)
非上場株式	130	93,973
非上場株式以外の株式	25	58,389

(当事業年度において株式数が増加した銘柄)

	銘柄数 (銘柄)	株式数の増加に係る取得 価額の合計額(百万円)	株式数の増加の理由
非上場株式	5	3,535	当社の事業運営や地域の発展に寄与するための出資
非上場株式以外の株式			

(当事業年度において株式数が減少した銘柄)

	銘柄数 (銘柄)	株式数の減少に係る売却 価額の合計額(百万円)
非上場株式	2	17
非上場株式以外の株式	2	437

(注) 当事業年度において株式数が増加または減少した銘柄には、株式の併合、株式の分割、株式移転、株式交換、合併等で変動した銘柄は対象外としている。

c. 保有区分、銘柄別の株式数、貸借対照表計上額等の情報等

特定投資株式

銘柄	(当事業年度)	(前事業年度)	保有目的、定量的な保有効果及び株式数が増加した理由 (注) 1	当社の株式の保有の有無
	株式数(株)	株式数(株)		
	貸借対照表計上額(百万円)	貸借対照表計上額(百万円)		
K D D I(株)	11,405,400	11,405,400	地域発展への貢献	有
	27,201	30,982		
東海旅客鉄道(株)	308,800	308,800	地域発展への貢献	有
	7,939	6,216		
東邦ガス(株)	1,400,000	1,400,000	安定的な燃料調達	有
	6,958	4,578		
(株)三井住友フィナンシャルグループ(注) 2	985,758	985,758	安定的な資金調達	無
	3,820	4,394		
(株)三菱UFJフィナンシャル・グループ(注) 2	5,615,640	5,615,640	安定的な資金調達	無
	3,088	3,914		
(株)みずほフィナンシャルグループ(注) 2	7,722,243	7,722,243	安定的な資金調達	無
	1,322	1,478		
静岡ガス(株)	1,500,000	1,500,000	地域発展への貢献	有
	1,261	1,435		
三井住友トラスト・ホールディングス(株)(注) 2	305,236	305,236	安定的な資金調達	無
	1,213	1,314		
大同特殊鋼(株)	161,556	161,556	地域発展への貢献	無
	705	878		
大崎電気工業(株)	1,020,528	1,020,528	安定的な資材調達	有
	703	793		
イオン(株)	300,000	300,000	地域発展への貢献	無
	694	569		
(株)日本製鋼所	340,000	340,000	安定的な資材調達	無
	693	1,154		
中部日本放送(株)	883,400	883,400	地域発展への貢献	有
	595	781		
ANAホールディングス(株)	108,257	108,257	地域発展への貢献	無
	439	445		
(株)名古屋銀行	102,284	102,284	安定的な資金調達	有
	365	404		
(株)八十二銀行	637,560	637,560	安定的な資金調達	有
	292	363		
東亜合成(株)	196,398	196,398	地域発展への貢献	有
	229	246		
(株)十六銀行	78,245	78,245	安定的な資金調達	有
	175	221		
アジア航測(株)	196,075	196,075	安定的な資材調達	有
	153	156		
(株)サーコーポレーション(注) 2	235,000	235,000	地域発展への貢献	無
	144	151		
(株)御園座(注) 3	22,000	220,000	地域発展への貢献	無
	90	170		
(株)静岡銀行	100,000	100,000	安定的な資金調達	有
	84	100		
(株)愛知銀行	22,619	22,619	安定的な資金調達	有
	77	121		
(株)大垣共立銀行	30,000	30,000	安定的な資金調達	有
	69	80		
日本トランスシティ(株)	153,370	153,370	安定的な燃料調達	有
	68	72		
古河電気工業(株)		90,000	安定的な資材調達	(前事業年度)有 (当事業年度)無
		513		
スルガ銀行(株)		295,680	安定的な資金調達	(前事業年度)有 (当事業年度)無
		434		

(注) 1 定量的な保有効果については、記載が困難である。保有の合理性については、2019年5月開催の取締役会において、(5) aに記載の方法に基づき検証している。

なお、当該株式のうち、当事業年度において、前事業年度に比べ株式数が増加したものはない。

- 2 当該会社は、当社株式を保有していないが、子会社において、当社株式を保有している。
- 3 株式会社御園座は、2018年10月1日付で、普通株式10株につき1株の割合で株式併合を実施している。

保有目的が純投資目的である投資株式

該当事項なし



## 第5 【経理の状況】

### 1 連結財務諸表及び財務諸表の作成方法について

(1) 当社の連結財務諸表は、「連結財務諸表の用語、様式及び作成方法に関する規則」(1976年10月30日 大蔵省令第28号)に準拠し「電気事業会計規則」(1965年6月15日 通商産業省令第57号)に準じて作成している。

(2) 当社の財務諸表は、「財務諸表等の用語、様式及び作成方法に関する規則」(1963年11月27日 大蔵省令第59号、以下「財務諸表等規則」という。)第2条に基づき「電気事業会計規則」(1965年6月15日 通商産業省令第57号)によっているが、一部については「財務諸表等規則」に準拠して作成している。

### 2 監査証明について

当社は、金融商品取引法第193条の2第1項の規定に基づき、連結会計年度(自2018年4月1日 至2019年3月31日)の連結財務諸表並びに事業年度(自2018年4月1日 至2019年3月31日)の財務諸表について、有限責任 あずさ監査法人の監査を受けている。

### 3 連結財務諸表等の適正性を確保するための特段の取組みについて

当社は、連結財務諸表等の適正性を確保するための特段の取組みを行っている。具体的には、会計基準等の内容を適切に把握できる体制を整備するため、公益財団法人財務会計基準機構へ加入し、また、当該機構の行う研修に参加している。

## 1 【連結財務諸表等】

## (1) 【連結財務諸表】

## 【連結貸借対照表】

(単位：百万円)

	前連結会計年度 (2018年3月31日)	当連結会計年度 (2019年3月31日)
<b>資産の部</b>		
固定資産	4,792,185	4,893,772
電気事業固定資産	1, 2 3,137,080	1, 2 3,091,207
水力発電設備	311,907	303,909
汽力発電設備	684,665	655,081
原子力発電設備	142,248	174,894
送電設備	680,244	646,341
変電設備	414,949	414,419
配電設備	780,857	776,905
業務設備	108,150	105,797
その他の電気事業固定資産	14,057	13,860
その他の固定資産	1, 2, 4 276,469	1, 2, 4 292,534
固定資産仮勘定	344,469	451,643
建設仮勘定及び除却仮勘定	334,025	430,755
使用済燃料再処理関連加工仮勘定	10,444	20,888
核燃料	179,755	184,613
装荷核燃料	40,040	40,040
加工中等核燃料	139,715	144,573
投資その他の資産	854,410	873,773
長期投資	4 206,723	4 196,966
関係会社長期投資	3, 4 416,861	3, 4 451,274
退職給付に係る資産	18,656	15,265
繰延税金資産	198,842	4 197,035
その他	14,175	4 14,009
貸倒引当金（貸方）	849	778
流動資産	737,222	1,093,754
現金及び預金	181,631	4 546,082
受取手形及び売掛金	291,341	4 343,850
たな卸資産	5 75,056	5 91,056
その他	190,857	4 114,653
貸倒引当金（貸方）	1,663	1,888
合計	4 5,529,408	4 5,987,526

(単位：百万円)

	前連結会計年度 (2018年3月31日)	当連結会計年度 (2019年3月31日)
<b>負債及び純資産の部</b>		
固定負債	2,549,995	2,386,924
社債	4 619,259	4 553,260
長期借入金	4 1,361,767	4 1,227,751
原子力発電所運転終了関連損失引当金	9,211	8,174
退職給付に係る負債	182,130	170,818
資産除去債務	209,178	249,067
その他	168,448	177,853
流動負債	1,165,023	1,733,792
1年以内に期限到来の固定負債	4 257,315	4 285,130
短期借入金	370,945	4 925,612
支払手形及び買掛金	133,057	133,584
未払税金	82,179	67,297
その他	321,526	322,167
特別法上の引当金	22,446	22,446
濁水準備引当金	22,446	22,446
負債合計	3,737,465	4,143,163
株主資本	1,688,145	1,737,172
資本金	430,777	430,777
資本剰余金	70,805	70,798
利益剰余金	1,188,453	1,237,605
自己株式	1,891	2,008
その他の包括利益累計額	41,597	41,322
その他有価証券評価差額金	38,649	35,232
繰延ヘッジ損益	6,182	2,273
為替換算調整勘定	19,964	16,428
退職給付に係る調整累計額	10,833	8,064
非支配株主持分	62,199	65,867
純資産合計	1,791,942	1,844,362
合計	5,529,408	5,987,526

【連結損益計算書及び連結包括利益計算書】

【連結損益計算書】

(単位：百万円)

	前連結会計年度 (自 2017年 4月 1日 至 2018年 3月 31日)	当連結会計年度 (自 2018年 4月 1日 至 2019年 3月 31日)
営業収益	2,853,309	3,035,082
電気事業営業収益	2,538,239	2,651,685
その他事業営業収益	315,070	383,397
営業費用	1, 2, 3, 4 2,716,804	1, 2, 3, 4 2,909,158
電気事業営業費用	2,415,115	2,539,625
その他事業営業費用	301,689	369,532
営業利益	136,505	125,924
営業外収益	27,894	22,259
受取配当金	2,303	2,947
受取利息	299	223
持分法による投資利益	18,836	9,560
その他	6,455	9,527
営業外費用	35,867	35,254
支払利息	26,464	24,024
減損損失	-	3,739
その他	9,403	7,490
当期経常収益合計	2,881,204	3,057,342
当期経常費用合計	2,752,672	2,944,412
当期経常利益	128,532	112,929
過水準備金引当又は取崩し	19	-
過水準備引当金取崩し(貸方)	19	-
特別損失	23,356	-
減損損失	5 23,356	-
税金等調整前当期純利益	105,195	112,929
法人税、住民税及び事業税	33,255	29,350
法人税等調整額	4,813	651
法人税等合計	28,441	30,002
当期純利益	76,753	82,926
非支配株主に帰属する当期純利益	2,380	3,504
親会社株主に帰属する当期純利益	74,372	79,422

【連結包括利益計算書】

(単位：百万円)

	前連結会計年度 (自 2017年 4月 1日 至 2018年 3月 31日)	当連結会計年度 (自 2018年 4月 1日 至 2019年 3月 31日)
当期純利益	76,753	82,926
その他の包括利益		
その他有価証券評価差額金	682	3,315
繰延ヘッジ損益	481	1,679
為替換算調整勘定	1,456	168
退職給付に係る調整額	2,229	4,909
持分法適用会社に対する持分相当額	4,256	1,522
その他の包括利益合計	1 5,229	1 1,582
包括利益	71,523	84,509
(内訳)		
親会社株主に係る包括利益	67,868	79,147
非支配株主に係る包括利益	3,654	5,361

【連結株主資本等変動計算書】

前連結会計年度(自 2017年 4月 1日 至 2018年 3月31日)

(単位：百万円)

	株主資本				
	資本金	資本剰余金	利益剰余金	自己株式	株主資本合計
当期首残高	430,777	70,794	1,136,801	1,206	1,637,166
当期変動額					
剰余金の配当			22,717		22,717
親会社株主に帰属する 当期純利益			74,372		74,372
自己株式の取得				707	707
自己株式の処分			2	23	21
非支配株主との取引に 係る親会社の持分変動		10			10
株主資本以外の項目の 当期変動額(純額)					
当期変動額合計	-	10	51,652	684	50,978
当期末残高	430,777	70,805	1,188,453	1,891	1,688,145

	その他の包括利益累計額					非支配株主 持分	純資産合計
	その他 有価証券 評価差額金	繰延ヘッジ 損益	為替換算 調整勘定	退職給付 に係る 調整累計額	その他の 包括利益 累計額合計		
当期首残高	39,485	7,817	24,682	8,248	48,101	39,445	1,724,713
当期変動額							
剰余金の配当							22,717
親会社株主に帰属する 当期純利益							74,372
自己株式の取得							707
自己株式の処分							21
非支配株主との取引に 係る親会社の持分変動							10
株主資本以外の項目の 当期変動額(純額)	836	1,634	4,718	2,584	6,503	22,754	16,250
当期変動額合計	836	1,634	4,718	2,584	6,503	22,754	67,229
当期末残高	38,649	6,182	19,964	10,833	41,597	62,199	1,791,942

当連結会計年度(自 2018年4月1日 至 2019年3月31日)

(単位：百万円)

	株主資本				
	資本金	資本剰余金	利益剰余金	自己株式	株主資本合計
当期首残高	430,777	70,805	1,188,453	1,891	1,688,145
当期変動額					
剰余金の配当			30,270		30,270
親会社株主に帰属する 当期純利益			79,422		79,422
自己株式の取得				121	121
自己株式の処分		0		3	3
非支配株主との取引に 係る親会社の持分変動		6			6
株主資本以外の項目の 当期変動額(純額)					
当期変動額合計	-	6	49,151	117	49,027
当期末残高	430,777	70,798	1,237,605	2,008	1,737,172

	その他の包括利益累計額					非支配株主 持分	純資産合計
	その他 有価証券 評価差額金	繰延ヘッジ 損益	為替換算 調整勘定	退職給付 に係る 調整累計額	その他の 包括利益 累計額合計		
当期首残高	38,649	6,182	19,964	10,833	41,597	62,199	1,791,942
当期変動額							
剰余金の配当							30,270
親会社株主に帰属する 当期純利益							79,422
自己株式の取得							121
自己株式の処分							3
非支配株主との取引に 係る親会社の持分変動							6
株主資本以外の項目の 当期変動額(純額)	3,416	3,909	3,535	2,768	274	3,667	3,393
当期変動額合計	3,416	3,909	3,535	2,768	274	3,667	52,420
当期末残高	35,232	2,273	16,428	8,064	41,322	65,867	1,844,362

【連結キャッシュ・フロー計算書】

(単位：百万円)

	前連結会計年度 (自 2017年 4月 1日 至 2018年 3月 31日)	当連結会計年度 (自 2018年 4月 1日 至 2019年 3月 31日)
<b>営業活動によるキャッシュ・フロー</b>		
税金等調整前当期純利益	105,195	112,929
減価償却費	267,828	256,465
減損損失	23,356	3,739
原子力発電施設解体費	4,600	8,371
固定資産除却損	16,181	10,447
退職給付に係る負債及び資産の増減額	7,804	878
原子力発電所運転終了関連損失引当金の増減額 ( は減少)	364	1,036
渴水準備引当金の増減額 ( は減少)	19	-
受取利息及び受取配当金	2,602	3,171
支払利息	26,464	24,024
売上債権の増減額 ( は増加)	51,199	50,312
たな卸資産の増減額 ( は増加)	6,055	16,002
仕入債務の増減額 ( は減少)	23,685	615
その他	58,828	7,945
小計	458,095	353,138
利息及び配当金の受取額	5,722	10,502
利息の支払額	26,909	24,551
法人税等の支払額	12,749	42,682
営業活動によるキャッシュ・フロー	424,159	296,406
<b>投資活動によるキャッシュ・フロー</b>		
固定資産の取得による支出	324,582	350,624
投融資による支出	48,723	39,434
投融資の回収による収入	12,201	9,699
連結の範囲の変更を伴う子会社株式の 取得による支出	-	2,653
連結の範囲の変更を伴う子会社株式の 取得による収入	50	185
その他	16,586	14,466
投資活動によるキャッシュ・フロー	344,467	368,361



(単位：百万円)

	前連結会計年度 (自 2017年 4月 1日 至 2018年 3月 31日)	当連結会計年度 (自 2018年 4月 1日 至 2019年 3月 31日)
<b>財務活動によるキャッシュ・フロー</b>		
社債の発行による収入	79,718	33,940
社債の償還による支出	40,000	60,000
長期借入れによる収入	83,700	59,625
長期借入金の返済による支出	218,217	212,402
短期借入れによる収入	400,149	946,160
短期借入金の返済による支出	384,769	391,555
コマーシャル・ペーパーの発行による収入	-	434,000
コマーシャル・ペーパーの償還による支出	-	434,000
自己株式の取得による支出	696	122
配当金の支払額	22,681	30,193
非支配株主への配当金の支払額	848	3,936
その他	14,975	4,254
財務活動によるキャッシュ・フロー	88,670	337,260
現金及び現金同等物に係る換算差額	87	133
現金及び現金同等物の増減額（は減少）	9,065	265,171
現金及び現金同等物の期首残高	293,953	284,888
現金及び現金同等物の期末残高	1 284,888	1 550,060

## 【注記事項】

(連結財務諸表作成のための基本となる重要な事項)

### 1 連結の範囲に関する事項

#### (1) 連結子会社数 37社

すべての子会社を連結の範囲に含めている。

(異動の状況)

新規 5社

(株)シーエス・アクア, 中電エナジーサービス(株), 合同会社ネコリコ, GTSジャパン(株), 自然環境システム(株)は, 出資により, 連結の範囲に含めている。

#### (2) 主要な連結子会社名

(株)シーエナジー, ダイヤモンドパワー(株), (株)トーエネック, 中電興業(株), 中部精機(株), 中電配電サポート(株), 中電不動産(株), (株)中電オートリース, (株)中部プラントサービス, (株)シーテック, (株)テクノ中部, 知多エル・エヌ・ジー(株), (株)中電シーティーアイ, (株)トーエネックサービス, 旭シンクロテック(株)

### 2 持分法の適用に関する事項

#### (1) 持分法適用の関連会社数 37社

すべての関連会社を持分法の適用範囲に含めている。

(異動の状況)

新規 10社

(株)CDエナジーダイレクト, (株)CSエナジーサービス, 北陸エルネス(株), 宮古くざかいソーラーパーク合同会社, セントラルLNGマリンフューエル(株), セントラルLNG SHIPPING(株), (株)日本エスコン, Greenway Grid Global Pte.Ltd., 米子バイオマス発電合同会社, グリッドデータバンク・ラボ有限責任事業組合は, 出資により, 持分法の適用範囲に含めている。

#### (2) 主要な持分法適用の関連会社名

愛知電機(株), 東海コンクリート工業(株), 新日本ヘリコプター(株), 中部テレコミュニケーション(株), (株)JERA, Diamond Germany 1.Transmission GmbH, Diamond Germany 2.Transmission GmbH, (株)日本エスコン

### 3 連結子会社の事業年度等に関する事項

連結子会社の決算日が連結決算日と異なる会社は, 自然環境システム(株)他5社であり, いずれも12月31日を決算日としている。連結財務諸表の作成にあたっては, 当該連結子会社の決算日現在の財務諸表を使用している。

なお, 連結決算日との間に生じた重要な取引については, 連結上必要な調整を行っている。

### 4 会計方針に関する事項

#### (1) 重要な資産の評価基準及び評価方法

有価証券

その他有価証券のうち時価のあるものは決算日の市場価格等に基づく時価法(評価差額は全部純資産直入法により処理し, 売却原価は移動平均法により算定), 時価のないものは移動平均法による原価法によっている。

デリバティブ

時価法によっている。

たな卸資産

たな卸資産のうち燃料は総平均法による原価法(連結貸借対照表価額については収益性の低下に基づく簿価切下げの方法)によっている。

#### (2) 重要な減価償却資産の減価償却の方法

有形固定資産は定率法, 無形固定資産は定額法によっている。

(3) 重要な引当金の計上基準

貸倒引当金

売掛債権等の貸倒れによる損失に備えるため、一般債権については貸倒実績率により、破産更生債権等特定の債権については個別に回収可能性を検討し、回収不能見込額を計上している。

原子力発電所運転終了関連損失引当金

浜岡原子力発電所1，2号機の運転終了に伴い、今後発生する費用または損失に備えるため、当連結会計年度末における合理的な見積額を計上している。

湯水準備引当金

湯水による損失に備えるため、電気事業法等の一部を改正する法律（2014年法律第72号）附則第16条第3項の規定によりなおその効力を有するものとして読み替えて適用される同法第1条の規定による改正前の電気事業法（1964年法律第170号）第36条の規定による引当限度額を計上している。

(4) 退職給付に係る会計処理の方法

従業員の退職給付に充てるため、当連結会計年度末における退職給付債務から年金資産の額を控除した額を退職給付に係る負債（年金資産の額が退職給付債務を超える場合には退職給付に係る資産）に計上している。

退職給付見込額の期間帰属方法

退職給付債務の算定にあたり、退職給付見込額を当連結会計年度末までの期間に帰属させる方法については、給付算定式基準によっている。

数理計算上の差異及び過去勤務費用の費用処理方法

過去勤務費用は、その発生時の従業員の平均残存勤務期間以内の一定の年数（連結子会社10～15年）による定額法により費用処理している。

数理計算上の差異は、各連結会計年度の発生時における従業員の平均残存勤務期間以内の一定の年数（当社3年，連結子会社3～15年）による定額法（一部の連結子会社は定率法）により按分した額をそれぞれ発生の翌連結会計年度（一部の連結子会社は発生の当連結会計年度）から費用処理することとしている。

(5) 重要なヘッジ会計の方法

ヘッジ会計の方法

繰延ヘッジ、金利スワップの特例処理及び振当処理によっている。

ヘッジ手段とヘッジ対象

通貨スワップや金利スワップ等のデリバティブ取引をヘッジ手段とし、資金調達から発生する債務等をヘッジ対象としている。

ヘッジ方針

当社グループ業務の範囲内における、実需取引に基づくキャッシュ・フローを対象とし、市場変動等による損失回避またはコストの低減を図る目的で、デリバティブ取引を実施している。

ヘッジ有効性評価の方法

ヘッジに高い有効性があると認められるため、有効性の評価を省略している。

(6) のれんの償却方法及び償却期間

のれんの償却については、発生原因に応じ20年以内で均等償却を行っている。

(7) 連結キャッシュ・フロー計算書における資金の範囲

連結キャッシュ・フロー計算書における資金（現金及び現金同等物）は、手許現金、要求払預金及び容易に換金可能であり、かつ価値の変動について僅少なりリスクしか負わない取得日から3ヶ月以内に償還期限の到来する短期投資としている。

(8) その他連結財務諸表作成のための重要な事項

使用済燃料の再処理等の実施に要する費用の計上方法

使用済燃料の再処理等の実施に要する費用のうち、2005年度の引当金計上基準変更に伴い生じた差異については、「電気事業会計規則等の一部を改正する省令」（2016年9月30日 経済産業省令第94号）附則第4条の定めに従い、2019年度まで均等額を拠出金として使用済燃料再処理機構に納付することにより費用計上する方法によっている。

なお、当連結会計年度末における未計上額は、8,248百万円である。

特定原子力発電施設の廃止措置に係る資産除去債務相当資産の費用計上方法

有形固定資産のうち特定原子力発電施設の廃止措置に係る資産除去債務相当資産の費用計上方法は、「原子力発電施設解体引当金に関する省令」（1989年5月25日 通商産業省令第30号）の定めに従い、原子力発電施設解体費の総見積額を運転期間にわたり、定額法により費用計上する方法によっている。

（追加情報）

2018年4月1日に「原子力発電施設解体引当金に関する省令等の一部を改正する省令」（2018年3月30日 経済産業省令第17号）が施行され、「原子力発電施設解体引当金に関する省令」（1989年5月25日 通商産業省令第30号）が改正されたため、同施行日以降は、運転期間に安全貯蔵期間を加えた期間にわたり定額法により費用計上する方法から、運転期間にわたり定額法により費用計上する方法に変更した。

これにより、従来の方と比べて、当連結会計年度の営業利益、当期経常利益及び税金等調整前当期純利益は、それぞれ3,195百万円減少している。

なお、特定原子力発電施設の廃止措置に係る資産除去債務の算定に用いる使用見込み期間を、運転期間に安全貯蔵期間を加えた期間としていたが、同施行日以降は、運転期間に変更した。

これにより、資産除去債務及び原子力発電設備に含まれる資産除去債務相当資産は、それぞれ32,979百万円増加している。

消費税等の会計処理

消費税及び地方消費税の会計処理は、税抜方式によっている。

（未適用の会計基準等）

- ・「収益認識に関する会計基準」（企業会計基準第29号 2018年3月30日）
- ・「収益認識に関する会計基準の適用指針」（企業会計基準適用指針第30号 2018年3月30日）

1 概要

本会計基準等は、顧客との契約から生じる収益に関する会計処理及び開示について定めたものである。

2 適用予定日

2022年3月期の期首より適用予定である。

3 当該会計基準等の適用による影響

影響額は、当連結財務諸表の作成時において評価中である。

(表示方法の変更)

連結貸借対照表関係

1 前連結会計年度において、独立掲記していた「流動資産」の「短期投資」は、金額的重要性が乏しくなったため、当連結会計年度より「その他」に含めて表示している。この表示方法の変更を反映させるため、前連結会計年度の連結財務諸表の組替えを行っている。

この結果、前連結会計年度の連結貸借対照表において、「流動資産」に表示していた「短期投資」106,234百万円、「その他」84,622百万円は、「その他」190,857百万円として組み替えている。

2 「『税効果会計に係る会計基準』の一部改正」（企業会計基準第28号 2018年2月16日）等を当連結会計年度から適用しており、繰延税金資産は投資その他の資産の区分に表示し、繰延税金負債は固定負債の区分に表示している。

これにより、前連結会計年度の連結貸借対照表において、「流動資産」の「繰延税金資産」25,247百万円を「投資その他の資産」の「繰延税金資産」に、「流動負債」の「繰延税金負債」6百万円を「固定負債」の「繰延税金負債」に組み替えている。

これに伴い、「税効果会計に係る会計基準」（企業会計審議会）に基づき、同一納税主体の繰延税金資産と繰延税金負債は双方を相殺して表示することから、「投資その他の資産」の「繰延税金資産」と「固定負債」の「繰延税金負債」を780百万円相殺している。

この結果、前連結会計年度の連結貸借対照表において、変更を行う前と比べて、「流動資産」の「繰延税金資産」が25,247百万円減少し、「投資その他の資産」の「繰延税金資産」が24,467百万円増加しており、また「流動負債」の「繰延税金負債」が6百万円減少し、「固定負債」の「繰延税金負債」が773百万円減少している。

連結損益計算書関係

前連結会計年度において、独立掲記していた「営業外費用」の「有価証券評価損」は、金額的重要性が乏しくなったため、当連結会計年度より「その他」に含めて表示している。この表示方法の変更を反映させるため、前連結会計年度の連結財務諸表の組替えを行っている。

この結果、前連結会計年度の連結損益計算書において、「営業外費用」に表示していた「有価証券評価損」4,005百万円、「その他」5,397百万円は、「その他」9,403百万円として組み替えている。

連結キャッシュ・フロー計算書関係

前連結会計年度において、独立掲記していた「財務活動によるキャッシュ・フロー」の「非支配株主からの払込みによる収入」は、金額的重要性が乏しくなったため、当連結会計年度より「その他」に含めて表示している。この表示方法の変更を反映させるため、前連結会計年度の連結財務諸表の組替えを行っている。

この結果、前連結会計年度の連結キャッシュ・フロー計算書において、「財務活動によるキャッシュ・フロー」に表示していた「非支配株主からの払込みによる収入」19,423百万円、「その他」4,448百万円は、「その他」14,975百万円として組み替えている。

(連結貸借対照表関係)

1 固定資産の工事費負担金等の受入れによる圧縮記帳額(累計)

	前連結会計年度 (2018年3月31日)	当連結会計年度 (2019年3月31日)
	194,138百万円	199,356百万円

2 有形固定資産の減価償却累計額

	前連結会計年度 (2018年3月31日)	当連結会計年度 (2019年3月31日)
	10,052,879百万円	10,057,878百万円

3 関連会社に対する株式及び出資金(うち、共同支配企業に対する投資の金額)

	前連結会計年度 (2018年3月31日)	当連結会計年度 (2019年3月31日)
	412,573百万円	447,090百万円
	(320,507百万円)	(328,485百万円)

4 担保資産及び担保付債務

(1) 当社

	前連結会計年度 (2018年3月31日)	当連結会計年度 (2019年3月31日)
担保提供資産	当社の全資産は、社債及び株式会社日本政策投資銀行からの借入金の一般担保に供している。	当社の全資産は、社債及び株式会社日本政策投資銀行からの借入金の一般担保に供している。
上記に対応する債務		
社債	679,260百万円	639,260百万円
(連結貸借対照表計上額)	(679,259百万円)	(639,259百万円)
株式会社日本政策投資銀行借入金	343,534百万円	448,241百万円
金融商品に関する会計基準における経過措置を適用した債務履行引受契約により債務の履行を委任した社債	91,050百万円	

(2) 連結子会社

	前連結会計年度 (2018年3月31日)	当連結会計年度 (2019年3月31日)
担保提供資産		
その他の固定資産	492百万円	9,758百万円
繰延税金資産		216百万円
その他の投資等		296百万円
現金及び預金		1,584百万円
受取手形及び売掛金		80百万円
その他の流動資産		151百万円
上記に対応する債務		
長期借入金	15百万円	9,206百万円
短期借入金		512百万円

(3) 一部の連結子会社の出資会社における金融機関からの借入金等に対して担保に供している資産

	前連結会計年度 (2018年3月31日)	当連結会計年度 (2019年3月31日)
長期投資	73百万円	108百万円
関係会社長期投資	1,296百万円	2,370百万円
	なお、出資会社が債務不履行となった場合の連結子会社の負担は、上記のいずれの資産についても当該資産額に限定されている。	なお、出資会社が債務不履行となった場合の連結子会社の負担は、上記のいずれの資産についても当該資産額に限定されている。

5 たな卸資産の内訳

	前連結会計年度 (2018年3月31日)	当連結会計年度 (2019年3月31日)
商品及び製品	746百万円	779百万円
仕掛品	4,818百万円	5,729百万円
原材料及び貯蔵品	69,492百万円	84,547百万円

6 偶発債務

(1) 社債及び借入金に対する保証債務

	前連結会計年度 (2018年3月31日)	当連結会計年度 (2019年3月31日)
日本原燃株式会社	108,731百万円	102,079百万円
従業員(住宅財形借入ほか)	56,061百万円	50,155百万円
日本原子力発電株式会社	38,095百万円	38,095百万円
Cricket Valley Energy Partners LLC	(注) 21,701百万円	31,473百万円
Ichthys LNG Pty Ltd.	(注) 12,612百万円	11,788百万円
MT Falcon Holdings Company,S.A.P.I.de C.V.	(注) 8,693百万円	7,697百万円
PT.Cirebon Energi Prasarana	(注) 3,271百万円	4,620百万円
Phoenix Power Company SAOG	(注) 1,811百万円	2,069百万円
バジャドリド発電会社	(注) 1,749百万円	1,564百万円
楽天信託株式会社	1,405百万円	1,247百万円
メサイード発電会社	(注) 929百万円	975百万円
ラスラファンC事業会社	(注) 836百万円	873百万円
たはらソーラー合同会社	339百万円	300百万円
鈴川エネルギーセンター株式会社	259百万円	259百万円

(2) その他契約の履行に対する保証債務

		前連結会計年度 (2018年3月31日)	当連結会計年度 (2019年3月31日)
JERA Energy America LLC	(注)	17,307百万円	32,963百万円
MT Falcon Holdings Company,S.A.P.l.de C.V.	(注)	3,987百万円	3,837百万円
バジャドリド発電会社	(注)	1,072百万円	1,120百万円
米子バイオマス発電合同会社			1,008百万円
ダイヤモンドパワー株式会社		810百万円	810百万円
Phoenix Operation and Maintenance Company LLC	(注)	482百万円	504百万円
PT.Cirebon Energi Prasarana	(注)	246百万円	256百万円
Phoenix Power Company SAOG	(注)	198百万円	188百万円
Goreway Power Station Holdings Inc.	(注)	629百万円	126百万円
JERA Americas Inc.	(注)	4百万円	0百万円

(注) 上記(1)及び(2)の保証債務残高のうち前連結会計年度70,074百万円、当連結会計年度95,409百万円については、株式会社JERAとの間で、当社に債務保証履行による損失が生じた場合、同社が当該損失を補填する契約を締結している。

(3) 社債の債務履行引受契約に係る偶発債務

次の社債については、金融商品に関する会計基準における経過措置を適用した債務履行引受契約を締結し、債務の履行を委任している。

	前連結会計年度 (2018年3月31日)	当連結会計年度 (2019年3月31日)
第418回社債(引受先 株式会社みずほ銀行)	37,550百万円	
第424回社債(引受先 株式会社三菱UFJ銀行)	24,500百万円	
第426回社債(引受先 株式会社三菱UFJ銀行)	29,000百万円	



(連結損益計算書関係)

1 営業費用の内訳

前連結会計年度(自 2017年4月1日 至 2018年3月31日)

区分	電気事業 営業費用 (百万円)	電気事業営業費用のうち 販売費,一般管理費計 (百万円)
給料手当	130,933	52,635
退職給与金	14,834	14,834
燃料費	713,618	
委託費	99,794	41,504
他社購入電源費	393,946	
再エネ特措法納付金	276,729	
その他	799,979	69,112
小計	2,429,835	178,085
内部取引の消去	14,719	
合計	2,415,115	

当連結会計年度(自 2018年4月1日 至 2019年3月31日)

区分	電気事業 営業費用 (百万円)	電気事業営業費用のうち 販売費,一般管理費計 (百万円)
給料手当	132,037	52,158
退職給与金	22,349	22,349
燃料費	814,314	
委託費	83,257	35,947
他社購入電源費	458,354	
再エネ特措法納付金	295,711	
その他	758,197	74,551
小計	2,564,223	185,006
内部取引の消去	24,598	
合計	2,539,625	

2 営業費用に含まれる引当金繰入額

	前連結会計年度 (自 2017年4月1日 至 2018年3月31日)	当連結会計年度 (自 2018年4月1日 至 2019年3月31日)
貸倒引当金	1,020百万円	1,037百万円

3 営業費用に含まれる研究開発費の総額

前連結会計年度 (自 2017年4月1日 至 2018年3月31日)	当連結会計年度 (自 2018年4月1日 至 2019年3月31日)
10,110百万円	9,925百万円
上記金額には、内部取引を考慮していない。	上記金額には、内部取引を考慮していない。

4 たな卸資産の帳簿価額切下額

期末たな卸高は収益性の低下による簿価切下後の金額であり、次のたな卸資産評価損が営業費用に含まれている。

前連結会計年度 (自 2017年4月1日 至 2018年3月31日)	当連結会計年度 (自 2018年4月1日 至 2019年3月31日)
7,639百万円	6百万円

5 減損損失

前連結会計年度(自 2017年4月1日 至 2018年3月31日)

(1) 資産のグルーピングの方法

当社グループは、原則としてキャッシュ・フローの生成単位ごとに資産のグルーピングを行っている。ただし、遊休資産や廃止等の処分が決定しておりその代替的な投資も予定されていない資産のうち重要なものについては、それぞれ独立した資産グループとしている。主なグルーピングの方法は以下のとおりである。

イ 電気事業に使用している固定資産

電気事業固定資産の種類	グルーピングの区分
水力発電事業, 火力発電事業, 原子力発電事業, 新エネルギー発電事業	主として事業単位
上記以外の事業	主としてカンパニー単位

ロ その他事業に使用している固定資産

原則として事業ごと、地点ごとにグルーピングしている。

(追加情報)

・資産のグルーピングの見直し

資産のグルーピング方法のうち、イ 電気事業に使用している固定資産については、これまで発電から販売までの資産が1つのネットワークとして構成されており、一体となってキャッシュ・フローを生成していることから、原則として1つの資産グループとしてきた。

しかし、エネルギー事業を取り巻く環境変化に柔軟かつ迅速に対応する自律的な事業体制を構築するための組織再編等を考慮した事業計画を策定したことなどにより、キャッシュ・フローの生成単位が変更となることから、当連結会計年度からグルーピングを見直した。

これにより、従来の方法に比べ、税金等調整前当期純利益は20,834百万円減少している。

なお、ロ その他事業に使用している固定資産のグルーピングについての変更はない。

(2) 減損損失を認識した資産または資産グループ

用途	場所	種類	減損損失 (百万円)
廃止予定等の発電設備 (電気事業固定資産)	尾鷲三田火力発電所 (三重県尾鷲市)ほか4件	建物, 構築物, 機械装置等	21,504
使用計画未定の遊休資産等 (その他の固定資産)	清水地点発電所建設用地 (静岡県静岡市)ほか20件	土地, 建物, 構築物, 機械装置等	1,851
合計			23,356

固定資産の種類ごとの内訳

建物	1,567百万円
構築物	3,088百万円
機械装置	17,577百万円
その他	1,122百万円

(3) 減損損失の認識に至った経緯

設備の廃止が決定しているものや、時価の著しい下落がみられるもの及び遊休となっており具体的な工事計画や将来の使用見込みがないものなどのうち、投資の回収が困難と判断された資産または資産グループについて、帳簿価額を回収可能価額まで減額し、当該減少額(23,356百万円)を減損損失として特別損失に計上した。

(4) 回収可能額の算定方法

回収可能価額は、正味売却価額または使用価値を使用している。

使用価値は、将来キャッシュ・フローを当社資本コストに基づいた割引率により算定している。正味売却価額は、売却見込額等合理的な見積りにより算定しているが、他への転用や売却が困難な場合は零円としている。

(連結包括利益計算書関係)

1 その他の包括利益に係る組替調整額及び税効果額

	前連結会計年度 (自 2017年4月1日 至 2018年3月31日)	当連結会計年度 (自 2018年4月1日 至 2019年3月31日)
その他有価証券評価差額金		
当期発生額	793百万円	4,388百万円
組替調整額	139百万円	188百万円
税効果調整前	932百万円	4,577百万円
税効果額	250百万円	1,261百万円
その他有価証券評価差額金	682百万円	3,315百万円
繰延ヘッジ損益		
当期発生額	564百万円	1,304百万円
組替調整額	1,224百万円	1,018百万円
税効果調整前	660百万円	2,323百万円
税効果額	179百万円	643百万円
繰延ヘッジ損益	481百万円	1,679百万円
為替換算調整勘定		
当期発生額	1,456百万円	168百万円
為替換算調整勘定	1,456百万円	168百万円
退職給付に係る調整額		
当期発生額	1,394百万円	782百万円
組替調整額	1,644百万円	6,259百万円
税効果調整前	3,039百万円	7,042百万円
税効果額	810百万円	2,132百万円
退職給付に係る調整額	2,229百万円	4,909百万円
持分法適用会社に対する持分相当額		
当期発生額	6,438百万円	2,503百万円
組替調整額	1,699百万円	576百万円
資産の取得原価調整額	483百万円	404百万円
持分法適用会社に対する持分相当額	4,256百万円	1,522百万円
その他の包括利益合計	5,229百万円	1,582百万円

(連結株主資本等変動計算書関係)

前連結会計年度(自 2017年4月1日 至 2018年3月31日)

1 発行済株式の種類及び総数並びに自己株式の種類及び株式数に関する事項

	当連結会計年度期首 株式数(株)	当連結会計年度 増加株式数(株)	当連結会計年度 減少株式数(株)	当連結会計年度末 株式数(株)
発行済株式				
普通株式	758,000,000			758,000,000
合計	758,000,000			758,000,000
自己株式				
普通株式	799,852	504,863	14,977	1,289,738
合計	799,852	504,863	14,977	1,289,738

(変動事由の概要)

自己株式の増加株式数の内訳は、次のとおりである。

単元未満株式の買取請求による増加 504,318株

持分法適用関連会社の持分比率増加に伴う自己株式(当社株式)の当社帰属分の増加 545株

自己株式の減少株式数の内訳は、次のとおりである。

単元未満株式の買増請求による減少 14,977株

2 配当に関する事項

(1) 配当金支払額

決議	株式の種類	配当金の総額 (百万円)	1株当たり配当額 (円)	基準日	効力発生日
2017年6月28日 定時株主総会	普通株式	11,359	15	2017年3月31日	2017年6月29日
2017年10月27日 取締役会	普通株式	11,358	15	2017年9月30日	2017年11月30日

(2) 基準日が当連結会計年度に属する配当のうち、配当の効力発生日が翌連結会計年度となるもの

決議	株式の種類	配当金の総額 (百万円)	配当の原資	1株当たり 配当額(円)	基準日	効力発生日
2018年6月27日 定時株主総会	普通株式	15,135	利益剰余金	20	2018年3月31日	2018年6月28日

当連結会計年度(自 2018年4月1日 至 2019年3月31日)

1 発行済株式の種類及び総数並びに自己株式の種類及び株式数に関する事項

	当連結会計年度期首 株式数(株)	当連結会計年度 増加株式数(株)	当連結会計年度 減少株式数(株)	当連結会計年度末 株式数(株)
発行済株式				
普通株式	758,000,000			758,000,000
合計	758,000,000			758,000,000
自己株式				
普通株式	1,289,738	73,172	2,329	1,360,581
合計	1,289,738	73,172	2,329	1,360,581

(変動事由の概要)

自己株式の増加株式数の内訳は、次のとおりである。

単元未満株式の買取請求による増加 73,172株

自己株式の減少株式数の内訳は、次のとおりである。

単元未満株式の買増請求による減少 2,329株

2 配当に関する事項

(1) 配当金支払額

決議	株式の種類	配当金の総額 (百万円)	1株当たり配当額 (円)	基準日	効力発生日
2018年6月27日 定時株主総会	普通株式	15,135	20	2018年3月31日	2018年6月28日
2018年10月26日 取締役会	普通株式	15,134	20	2018年9月30日	2018年11月30日

(2) 基準日が当連結会計年度に属する配当のうち、配当の効力発生日が翌連結会計年度となるもの

決議	株式の種類	配当金の総額 (百万円)	配当の原資	1株当たり 配当額(円)	基準日	効力発生日
2019年6月26日 定時株主総会	普通株式	18,918	利益剰余金	25	2019年3月31日	2019年6月27日

(連結キャッシュ・フロー計算書関係)

1 現金及び現金同等物の期末残高と連結貸借対照表に掲記されている科目の金額との関係

(単位：百万円)

	前連結会計年度 (自 2017年4月1日 至 2018年3月31日)	当連結会計年度 (自 2018年4月1日 至 2019年3月31日)
現金及び預金勘定	181,631	546,082
預入期間が3ヶ月を超える定期預金	1,742	1,022
短期投資勘定	106,234	6,637
取得日から3ヶ月を超えて償還期限の到来する 短期投資勘定	1,234	1,637
現金及び現金同等物	284,888	550,060

(リース取引関係)

オペレーティング・リース取引

(1) 借手側

未経過リース料

	前連結会計年度 (2018年3月31日)	当連結会計年度 (2019年3月31日)
1年内	43百万円	41百万円
1年超	98百万円	57百万円
合計	142百万円	98百万円

(2) 貸手側

未経過リース料

	前連結会計年度 (2018年3月31日)	当連結会計年度 (2019年3月31日)
1年内	193百万円	196百万円
1年超	402百万円	227百万円
合計	595百万円	424百万円

(金融商品関係)

1 金融商品の状況に関する事項

(1)金融商品に対する取組方針

当社グループは、主に電気事業の運営上必要な設備資金を、社債発行や銀行借入等により調達し、短期的な運転資金は、主に短期社債により調達することを基本としている。また、資金運用については譲渡性預金等の安全性の高い金融資産に限定している。

デリバティブ取引については、当社グループ業務の範囲内で、リスク回避を目的として利用しており、投機目的のために利用することはない。

(2)金融商品の内容及びそのリスク

有価証券は、譲渡性預金、事業運営や地域の発展に寄与する企業など中長期的な観点から当社グループの企業価値向上に資することを目的として取得した国内企業の株式並びに一部の子会社が保有する債券等であり、株式及び債券等は市場価格の変動リスクに晒されている。

営業債権である受取手形及び売掛金は、顧客の信用リスクに晒されている。

当社グループの有利子負債残高の大半は、社債、長期借入金の長期資金であるものの、その大部分を固定金利で調達していることから、業績への影響は限定的と考えられる。

営業債務である支払手形及び買掛金は、そのほとんどが1年以内の支払期日である。

デリバティブ取引については、資金調達に伴い発生する金融負債等に係る将来の為替相場及び金利変動による損失を回避するために、資金調達に伴い発生する金融負債等を対象とした通貨スワップ取引や金利スワップ取引等を実施している。なお、ヘッジ会計に関するヘッジ手段とヘッジ対象、ヘッジ方針、ヘッジ有効性評価の方法等については、前述の「連結財務諸表作成のための基本となる重要な事項」の「重要なヘッジ会計の方法」に記載している。

(3)金融商品に係るリスク管理体制

信用リスクの管理

電気料金に係る売掛金については、電気供給約款等に基づき、顧客ごとに期日管理及び残高管理を行っている。

デリバティブ取引の利用にあたっては、取引相手として信用度の高い金融機関等を選定し、取引契約後も相手先の信用状況を把握する等の対策を講じている。

市場リスクの管理

有価証券については、定期的に時価や発行体の財務・事業状況等を確認している。

デリバティブ取引については、取引の実施権限、管理・報告方法等を定めた社内規程に基づき実施・管理している。取引管理部署は、取引実施部署から独立しており、取引実施毎に取引種別、契約額（想定元本）等を管理している。

資金調達に係る流動性リスクの管理

資金繰計画の作成及び日々の入出金予定の確認等の方法により管理している。

(4)金融商品の時価等に関する事項についての補足説明

金融商品の時価には、市場価格に基づく価額のほか、市場価格がない場合には合理的に算定された価額が含まれている。当該価額の算定においては、変動要因を織り込んでいるため、異なる前提条件等を採用することにより、当該価額が変動することがある。「2 金融商品の時価等に関する事項」におけるデリバティブ取引に関する契約額は、その金額自体がデリバティブ取引に係る市場リスクを示すものではない。また、時価及び評価損益は、評価時点の市場指標等により合理的に見積もられる評価額であり、実際に将来受払いされる金額ではない。



## 2 金融商品の時価等に関する事項

連結貸借対照表計上額、時価及びこれらの差額については、次のとおりである。なお、時価を把握することが極めて困難と認められるものは、次表には含まれていない(注2)参照)。

(単位：百万円)

	前連結会計年度 (2018年3月31日)			当連結会計年度 (2019年3月31日)		
	連結貸借 対照表 計上額	時価	差額	連結貸借 対照表 計上額	時価	差額
資産						
(1)有価証券	192,819	190,621	2,197	113,585	100,093	13,491
(2)現金及び預金	181,631	181,631	-	546,082	546,082	-
(3)受取手形及び売掛金	291,341	291,341	-	343,850	343,850	-
負債						
(4)社債(1)	679,259	691,616	12,356	653,259	665,775	12,515
(5)長期借入金(1)	1,537,330	1,606,141	68,811	1,393,758	1,459,596	65,837
(6)短期借入金	370,945	370,945	-	925,612	925,612	-
(7)支払手形及び買掛金	133,057	133,057	-	133,584	133,584	-
(8)デリバティブ取引(2)	(3,268)	(3,268)	-	(1,671)	(1,671)	-

(1)(4)社債及び(5)長期借入金には1年以内に返済予定のものを含めている。

(2)デリバティブ取引によって生じた正味の債権・債務を純額で表示しており、合計で正味の債務となる項目については、( )で示している。

(注1)金融商品の時価の算定方法並びに有価証券及びデリバティブ取引に関する事項

### (1)有価証券

株式は取引所の価格により、債券は取引所の価格または取引先金融機関から提示された価格によっている。譲渡性預金等、短期間で決済されるものは、時価は帳簿価額にほぼ等しいことから、当該帳簿価額によっている。保有目的ごとの有価証券に関する注記事項については「有価証券関係」注記参照。

### (2)現金及び預金、並びに(3)受取手形及び売掛金

これらは短期間で決済されるため、時価は帳簿価額にほぼ等しいことから、当該帳簿価額によっている。

### (4)社債

市場価格のあるものは市場価格に基づき、市場価格のないものは、新規に同様の社債を発行した場合に想定される条件により算定している。なお、一部の社債は為替予約等の振当処理の対象とされており、当該デリバティブ取引と一体として処理された場合の条件により算定している。

### (5)長期借入金

新規に同様の借入を行った場合に想定される条件により算定している。なお、一部の借入は金利スワップの特例処理の対象とされており、当該デリバティブ取引と一体として処理された場合の条件により算定している。

### (6)短期借入金

これらは短期間で決済されるため、時価は帳簿価額にほぼ等しいことから、当該帳簿価額によっている。

### (7)支払手形及び買掛金

これらは短期間で決済されるため、時価は帳簿価額にほぼ等しいことから、当該帳簿価額によっている。なお、一部の買掛金は為替予約等の振当処理の対象とされている。

### (8)デリバティブ取引

「デリバティブ取引関係」注記参照。

(注2)時価を把握することが極めて困難と認められる金融商品の連結貸借対照表計上額

(単位：百万円)

区分	前連結会計年度 (2018年3月31日)	当連結会計年度 (2019年3月31日)
非上場株式等	498,506	508,586

これらについては、市場価格がなく、かつ、将来キャッシュ・フローを見積もるには過大なコストを要すると見込まれる。したがって、時価を把握することが極めて困難と認められるものであるため、「(1)有価証券」には含めていない。

(注3)金銭債権及び満期がある有価証券の連結決算日後の償還予定額

	前連結会計年度 (2018年3月31日)				当連結会計年度 (2019年3月31日)			
	1年以内 (百万円)	1年超 5年以内 (百万円)	5年超 10年以内 (百万円)	10年超 (百万円)	1年以内 (百万円)	1年超 5年以内 (百万円)	5年超 10年以内 (百万円)	10年超 (百万円)
有価証券								
満期保有目的の債券								
国債・地方債等	200							
社債	599	1,099			1,099			
その他	200	200	200				601	
その他有価証券のうち 満期があるもの								
債券								
国債・地方債等								
社債		309		248	200	102		248
その他								
その他	105,000				5,000			
現金及び預金	181,631				546,082			
受取手形及び売掛金	291,324	17			343,845	4		
合計	578,955	1,626	200	248	896,229	107	601	248

(注4)社債、長期借入金及びその他の有利子負債の連結決算日後の返済予定額

	前連結会計年度 (2018年3月31日)					
	1年以内 (百万円)	1年超 2年以内 (百万円)	2年超 3年以内 (百万円)	3年超 4年以内 (百万円)	4年超 5年以内 (百万円)	5年超 (百万円)
社債	60,000	100,000	60,000		80,000	379,260
長期借入金	175,562	179,211	235,778	187,426	71,430	687,920
短期借入金	370,945					
合計	606,507	279,211	295,778	187,426	151,430	1,067,180

	当連結会計年度 (2019年3月31日)					
	1年以内 (百万円)	1年超 2年以内 (百万円)	2年超 3年以内 (百万円)	3年超 4年以内 (百万円)	4年超 5年以内 (百万円)	5年超 (百万円)
社債	100,000	60,000		80,000	70,000	343,260
長期借入金	166,007	224,147	182,932	74,001	96,575	650,094
短期借入金( )	326,412					
合計	592,420	284,147	182,932	154,001	166,575	993,354

2019年4月1日に株式会社JERAへ承継した短期借入金599,200百万円は返済予定額に含めていない。

(有価証券関係)

1 満期保有目的の債券

種類	前連結会計年度 (2018年3月31日)			当連結会計年度 (2019年3月31日)		
	連結貸借対 照表計上額 (百万円)	時価 (百万円)	差額 (百万円)	連結貸借対 照表計上額 (百万円)	時価 (百万円)	差額 (百万円)
(時価が連結貸借対照表 計上額を超えるもの)						
国債・地方債等	200	202	2			
社債	1,699	1,733	33	1,099	1,110	10
その他	400	429	29	601	638	36
小計	2,299	2,365	65	1,701	1,748	46
(時価が連結貸借対照表 計上額を超えないもの)						
国債・地方債等						
社債						
その他	200	196	3			
小計	200	196	3			
合計	2,499	2,561	61	1,701	1,748	46

2 その他有価証券

種類	前連結会計年度 (2018年3月31日)			当連結会計年度 (2019年3月31日)		
	連結貸借対 照表計上額 (百万円)	取得原価 (百万円)	差額 (百万円)	連結貸借対 照表計上額 (百万円)	取得原価 (百万円)	差額 (百万円)
(連結貸借対照表計上額が 取得原価を超えるもの)						
株式	74,272	17,554	56,718	69,053	16,965	52,087
債券						
国債・地方債等						
社債	557	499	58	552	499	52
その他						
その他						
小計	74,830	18,054	56,776	69,605	17,465	52,140
(連結貸借対照表計上額が 取得原価を超えないもの)						
株式	261	275	14	519	594	75
債券						
国債・地方債等						
社債						
その他						
その他	10,000	10,000		5,000	5,000	
小計	10,261	10,275	14	5,519	5,594	75
合計	85,091	28,329	56,761	75,125	23,060	52,064

3 連結会計年度中に売却したその他有価証券

種類	前連結会計年度 (自 2017年4月1日 至 2018年3月31日)			当連結会計年度 (自 2018年4月1日 至 2019年3月31日)		
	売却額 (百万円)	売却益の 合計額 (百万円)	売却損の 合計額 (百万円)	売却額 (百万円)	売却益の 合計額 (百万円)	売却損の 合計額 (百万円)
株式	9	0	9	496	196	1
債券						
国債・地方債等						
社債						
その他						
その他						
合計	9	0	9	496	196	1

4 減損処理を行った有価証券

当連結会計年度において、有価証券について122百万円（前連結会計年度は4,005百万円）の減損処理を行っている。

(デリバティブ取引関係)

1 ヘッジ会計が適用されていないデリバティブ取引

(1) 通貨関連

該当なし。

(2) 金利関連

該当なし。

(3) 商品関連

該当なし。

2 ヘッジ会計が適用されているデリバティブ取引

ヘッジ会計の方法	取引の種類	主なヘッジ対象	前連結会計年度 (2018年3月31日)			当連結会計年度 (2019年3月31日)		
			契約額等 (百万円)	契約額等 のうち 1年超 (百万円)	時価 (百万円)	契約額等 (百万円)	契約額等 のうち 1年超 (百万円)	時価 (百万円)
原則的処理 方法	為替予約取引 買建	買掛金 (予定取引)	12,827	12,827	631	20,050	19,521	1,001
	金利スワップ 取引 受取変動 / 支払固定 受取固定 / 支払変動	社債, 長期借入金 及び 短期借入金	288,500 50,000	202,500	3,768 1,130	212,216	153,197	2,672
為替予約等の 振当処理	通貨スワップ 取引	社債	20,000	20,000	(*)	20,000		(*)
	為替予約取引 買建	買掛金	2,028		(*)	196		(*)
金利スワップ の特例処理	金利スワップ 取引 受取変動 / 支払固定	長期借入金	16,414	14,720	(*)	14,720	13,080	(*)
合計					3,268			1,671

(注) 時価の算定方法

取引先金融機関から提示された価格によっている。

(\*) 為替予約等の振当処理あるいは金利スワップの特例処理によるものは、ヘッジ対象と一体として処理されているため、その時価は当該ヘッジ対象の時価に含めて評価している。

## (退職給付関係)

## 1 採用している退職給付制度の概要

当社及び連結子会社は、確定給付企業年金制度、退職一時金制度及び確定拠出年金制度を設けている。  
また、従業員の退職に際して割増退職金を支払う場合がある。

## 2 確定給付制度

## (1) 退職給付債務の期首残高と期末残高の調整表（簡便法を適用した制度を除く。）

	前連結会計年度 (自 2017年4月1日 至 2018年3月31日)	当連結会計年度 (自 2018年4月1日 至 2019年3月31日)
退職給付債務の期首残高	566,932百万円	556,291百万円
勤務費用	17,360百万円	17,128百万円
利息費用	4,571百万円	4,479百万円
数理計算上の差異の発生額	1,020百万円	2,539百万円
退職給付の支払額	33,564百万円	35,252百万円
過去勤務費用の発生額	-	6,652百万円
その他	28百万円	4百万円
退職給付債務の期末残高	556,291百万円	538,529百万円

## (2) 年金資産の期首残高と期末残高の調整表（簡便法を適用した制度を除く。）

	前連結会計年度 (自 2017年4月1日 至 2018年3月31日)	当連結会計年度 (自 2018年4月1日 至 2019年3月31日)
年金資産の期首残高	403,635百万円	397,799百万円
期待運用収益	7,014百万円	6,964百万円
数理計算上の差異の発生額	387百万円	2,938百万円
事業主からの拠出額	9,310百万円	9,281百万円
退職給付の支払額	21,772百万円	22,988百万円
その他	1百万円	2百万円
年金資産の期末残高	397,799百万円	388,115百万円

## (3) 簡便法を適用した制度の、退職給付に係る負債の期首残高と期末残高の調整表

	前連結会計年度 (自 2017年4月1日 至 2018年3月31日)	当連結会計年度 (自 2018年4月1日 至 2019年3月31日)
退職給付に係る負債の期首残高	4,941百万円	4,981百万円
退職給付費用	793百万円	904百万円
退職給付の支払額	728百万円	697百万円
制度への拠出額	51百万円	51百万円
その他	26百万円	1百万円
退職給付に係る負債の期末残高	4,981百万円	5,139百万円

## (4) 退職給付債務及び年金資産の期末残高と連結貸借対照表に計上された退職給付に係る負債及び退職給付に係る資産の調整表

	前連結会計年度 (2018年3月31日)	当連結会計年度 (2019年3月31日)
積立型制度の退職給付債務	405,375百万円	390,476百万円
年金資産	399,113百万円	389,399百万円
	6,262百万円	1,077百万円
非積立型制度の退職給付債務	157,211百万円	154,475百万円
連結貸借対照表に計上された負債と資産の純額	163,474百万円	155,553百万円
退職給付に係る負債	182,130百万円	170,818百万円
退職給付に係る資産	18,656百万円	15,265百万円
連結貸借対照表に計上された負債と資産の純額	163,474百万円	155,553百万円

(注) 簡便法を適用した制度を含む。

(5) 退職給付費用及びその内訳項目の金額

	前連結会計年度 (自 2017年4月1日 至 2018年3月31日)	当連結会計年度 (自 2018年4月1日 至 2019年3月31日)
勤務費用	17,360百万円	17,128百万円
利息費用	4,571百万円	4,479百万円
期待運用収益	7,014百万円	6,964百万円
数理計算上の差異の費用処理額	1,597百万円	5,940百万円
過去勤務費用の費用処理額	35百万円	72百万円
簡便法で計算した退職給付費用	793百万円	904百万円
その他	4,012百万円	174百万円
確定給付制度に係る退職給付費用	18,090百万円	21,589百万円

(6) 退職給付に係る調整額

退職給付に係る調整額に計上した項目（税効果控除前）の内訳は次のとおりである。

	前連結会計年度 (自 2017年4月1日 至 2018年3月31日)	当連結会計年度 (自 2018年4月1日 至 2019年3月31日)
過去勤務費用	35百万円	6,581百万円
数理計算上の差異	3,004百万円	460百万円
合計	3,039百万円	7,042百万円

(7) 退職給付に係る調整累計額

退職給付に係る調整累計額に計上した項目（税効果控除前）の内訳は次のとおりである。

	前連結会計年度 (2018年3月31日)	当連結会計年度 (2019年3月31日)
未認識過去勤務費用	70百万円	6,651百万円
未認識数理計算上の差異	20,230百万円	19,769百万円
合計	20,160百万円	13,118百万円

(8) 年金資産に関する事項

年金資産の主な内訳

年金資産合計に対する主な分類ごとの比率は、次のとおりである。

	前連結会計年度 (2018年3月31日)	当連結会計年度 (2019年3月31日)
債券	46 %	44 %
生保一般勘定	30 %	32 %
株式	13 %	14 %
その他	11 %	10 %
合計	100 %	100 %

長期期待運用収益率の設定方法

年金資産の長期期待運用収益率を決定するため、保有している年金資産の配分、過去の運用実績、運用方針及び市場の動向等を考慮している。

(9) 数理計算上の計算基礎に関する事項

主要な数理計算上の計算基礎

割引率

	前連結会計年度 (自 2017年4月1日 至 2018年3月31日)	当連結会計年度 (自 2018年4月1日 至 2019年3月31日)
当社	0.9 %	0.9 %
連結子会社	0.1～0.8 %	0.1～0.8 %

長期期待運用収益率

	前連結会計年度 (自 2017年4月1日 至 2018年3月31日)	当連結会計年度 (自 2018年4月1日 至 2019年3月31日)
当社	1.7 %	1.7 %
連結子会社	1.8～2.0 %	2.0～2.3 %

3 確定拠出制度

当社及び連結子会社の確定拠出制度への要拠出額は、前連結会計年度2,614百万円、当連結会計年度2,592百万円であった。

(税効果会計関係)

1 繰延税金資産及び繰延税金負債の発生の主な原因別の内訳

	前連結会計年度 (2018年3月31日)	当連結会計年度 (2019年3月31日)
繰延税金資産		
退職給付に係る負債	51,854百万円	48,555百万円
資産除去債務	33,352百万円	42,627百万円
地役権償却額	30,646百万円	32,821百万円
減価償却費損金算入限度超過額	34,252百万円	30,866百万円
未実現利益の消去	19,175百万円	19,575百万円
減損損失	19,366百万円	17,868百万円
使用済燃料再処理費用	13,899百万円	13,845百万円
その他	79,532百万円	80,034百万円
繰延税金資産小計	282,080百万円	286,195百万円
評価性引当額	50,715百万円	50,660百万円
繰延税金資産合計	231,365百万円	235,534百万円
繰延税金負債		
資産除去債務相当資産	7,130百万円	16,157百万円
その他有価証券評価差額金	14,322百万円	13,060百万円
その他	12,478百万円	10,832百万円
繰延税金負債合計	33,931百万円	40,050百万円
繰延税金資産の純額	197,433百万円	195,483百万円

2 法定実効税率と税効果会計適用後の法人税等の負担率との間に重要な差異があるときの、当該差異の原因となった主要な項目別の内訳

法定実効税率と税効果会計適用後の法人税等の負担率との間の差異が法定実効税率の100分の5以下であるため、記載を省略している。



(企業結合等関係)

企業結合に関する重要な後発事象等

1 共通支配下の取引等

2015年6月に改正された電気事業法において、送配電部門の一層の中立性確保のため、2020年4月までに発電・小売事業と送配電事業を法的に分離することが求められている。また、小売電気事業等は多岐にわたる事業者との協業の加速等を通じて、自律的な事業拡大やサービス水準の向上を図ることを目指している。

そのため、当社は、2019年4月26日開催の取締役会において、当社の一般送配電事業等及び小売電気事業等をそれぞれ会社分割の方法によって、中部電力送配電事業分割準備株式会社及び中部電力小売電気事業分割準備株式会社に承継させる吸収分割契約を締結することを決議し、同日、各承継会社との間で吸収分割契約を締結（以下、これらの会社分割を「本件吸収分割」という）した。また2019年6月26日開催の定時株主総会において、一般送配電事業等の吸収分割契約について、承認を得た。

なお、本件吸収分割に際しては、所管官庁の許認可等の取得が必要となる。

(1) 取引の概要

対象となった事業の名称及び当該事業の内容

承継会社	分割する部門の事業内容
中部電力送配電事業分割準備株式会社	一般送配電事業、電気通信事業及びこれらに附帯関連する事業
中部電力小売電気事業分割準備株式会社	電気販売事業、ガス事業及びこれらに附帯関連する事業

企業結合日

2020年4月1日（予定）

企業結合の法的形式

当社を分割会社とし、当社の100%子会社である中部電力送配電事業分割準備株式会社及び中部電力小売電気事業分割準備株式会社に承継会社とする吸収分割

結合後企業の名称

中部電力送配電事業分割準備株式会社

中部電力小売電気事業分割準備株式会社

（注）各承継会社の商号は、2020年4月1日付で変更予定である。

その他取引の概要に関する事項

イ 当事業年度における分割する部門の経営成績

分割する部門の事業内容	分割対象事業の売上高(a)	当社単体の売上高(b)	比率(a/b)
一般送配電事業、電気通信事業及びこれらに附帯関連する事業	127,820百万円	2,743,024百万円	4.66%
電気販売事業、ガス事業及びこれらに附帯関連する事業	2,555,482百万円	2,743,024百万円	93.16%

（注）外部売上高を記載している。

□ 分割する資産、負債の項目及び金額（2019年3月31日現在）

(a) 中部電力送配電事業分割準備株式会社へ分割する資産、負債の項目及び金額

資産		負債	
項目	帳簿価額	項目	帳簿価額
固定資産	2,107,505百万円	固定負債	106,161百万円
流動資産	27,936百万円	流動負債	115,202百万円
合計	2,135,441百万円	合計	221,364百万円

(b) 中部電力小売電気事業分割準備株式会社へ分割する資産、負債の項目及び金額

資産		負債	
項目	帳簿価額	項目	帳簿価額
固定資産	39,622百万円	固定負債	9,717百万円
流動資産	248,456百万円	流動負債	112,867百万円
-	-	特別法上の引当金	22,446百万円
合計	288,079百万円	合計	145,031百万円

(注) 実際に分割する資産及び負債については、上記金額に効力発生日前日までの増減を加除した金額となる。

八 本件吸収分割後の当社の状況（2020年4月1日現在（予定））

分割会社	
商号	中部電力株式会社
所在地	愛知県名古屋市東区東新町1番地
代表者の役職・氏名	代表取締役社長 勝野 哲
事業内容	グループ会社の経営管理， 原子力・再生可能エネルギー事業 等
資本金	430,777百万円
決算期	3月31日

二 本件吸収分割後の承継会社の状況（2020年4月1日現在（予定））

承継会社	
商号	中部電力送配電事業分割準備株式会社
所在地	愛知県名古屋市東区東新町1番地
代表者の役職・氏名	代表取締役社長 市川 弥生次
事業内容	一般送配電事業，電気通信事業 等
資本金	40,000百万円
決算期	3月31日

承継会社	
商号	中部電力小売電気事業分割準備株式会社
所在地	愛知県名古屋市東区東新町1番地
代表者の役職・氏名	代表取締役社長 林 欣吾
事業内容	電気販売事業，ガス事業 等
資本金	4,000百万円
決算期	3月31日

(注) 各承継会社の商号は、2020年4月1日付で変更予定である。

(2) 実施する会計処理の概要

「企業結合に関する会計基準」（企業会計基準第21号 2019年1月16日）及び「企業結合会計基準及び事業分離等会計基準に関する適用指針」（企業会計基準適用指針第10号 2019年1月16日）に基づき、共通支配下の取引として処理する予定である。

## 2 共同支配企業の形成

当社は、2018年5月9日開催の取締役会において、当社の燃料受入・貯蔵・送ガス事業及び既存火力発電事業等（以下、「本件事業」という）を会社分割の方法によって、株式会社JERA（以下、「JERA」という）に統合させるため、JERAとの間で吸収分割契約（以下、「本件吸収分割契約」という）を締結することを決議し、同日、本件吸収分割契約をJERAと締結した。また2018年6月27日開催の定時株主総会において、本件吸収分割契約について、承認を得た。これに基づき、2019年4月1日、当社は本件事業をJERAに承継させた。

なお、JERAは本件吸収分割契約の締結と同時に、東京電力フュエル&パワー株式会社（以下、「東京電力FP」という）との間にも別途吸収分割契約を締結し、東京電力FPの燃料受入・貯蔵・送ガス事業及び既存火力発電事業等を2019年4月1日に承継した。

### (1) 取引の概要

対象となった事業の名称及び当該事業の内容

ガス・LNG販売事業、LNG受入・貯蔵・送ガス事業、既存火力発電事業及び既存火力発電所のリプレース・新設事業並びにこれらに附帯関連する事業

企業結合日

2019年4月1日

企業結合の法的形式

当社を分割会社とし、JERAを承継会社とする吸収分割

結合後企業の名称

株式会社JERA

その他取引の概要に関する事項

当社は、2017年6月8日、東京電力FPとの間で、両社の燃料受入・貯蔵・送ガス事業及び既存火力発電事業等をJERAへ統合（以下、「本事業統合」という）する旨の合弁契約を締結した。また、2018年2月27日、本事業統合の諸条件や手続きに関する事項等を定めた関連合意書（以下、「本関連合意書」という）を締結した。これらに基づき、JERAに、本件事業を統合させることとした。

共同支配企業の形成と判定した理由

この共同支配企業の形成にあたっては、当社と東京電力FPとの間で、両社がJERAの共同支配企業となる合弁契約及び本関連合意書を締結しており、企業結合に際して支払われた対価はすべて議決権のある株式である。また、その他支配関係を示す一定の事実は存在していない。従って、この企業結合は共同支配企業の形成であると判定した。

### (2) 実施する会計処理の概要

「企業結合に関する会計基準」（企業会計基準第21号 2019年1月16日）及び「企業結合会計基準及び事業分離等会計基準に関する適用指針」（企業会計基準適用指針第10号 2019年1月16日）に基づき、共同支配企業の形成として処理する予定である。

## (資産除去債務関係)

資産除去債務のうち連結貸借対照表に計上しているもの

## 1 当該資産除去債務の概要

主として「核原料物質、核燃料物質及び原子炉の規制に関する法律」(1957年6月10日 法律第166号)に規定された特定原子力発電施設の廃止措置について資産除去債務を計上している。

なお、有形固定資産のうち特定原子力発電施設の廃止措置に係る資産除去債務相当資産の費用計上方法は、「原子力発電施設解体引当金に関する省令」(1989年5月25日 通商産業省令第30号)の定めに従い、原子力発電施設解体費の総見積額を運転期間に安全貯蔵期間を加えた期間にわたり、定額法により費用計上する方法によっていたが、2018年4月1日に「原子力発電施設解体引当金に関する省令等の一部を改正する省令」(2018年3月30日 経済産業省令第17号)が施行され、「原子力発電施設解体引当金に関する省令」(1989年5月25日 通商産業省令第30号)が改正されたため、同施行日以降は、運転期間にわたり定額法により費用計上する方法に変更した。

## 2 当該資産除去債務の金額の算定方法

特定原子力発電施設の廃止措置については、「原子力発電施設解体引当金に関する省令」(1989年5月25日 通商産業省令第30号)に定める積立期間(運転期間)を支出までの見込み期間とし、割引率は2.3%を使用して資産除去債務の金額を計算している。

ただし、「原子力発電施設解体引当金に関する省令」(1989年5月25日 通商産業省令第30号)に基づき原子力発電施設解体引当金として計算した金額が、上記算定による金額を上回る場合には、同省令に基づく金額を計上している。

## 3 当該資産除去債務の総額の増減

	(単位：百万円)	
	前連結会計年度 (自 2017年4月1日 至 2018年3月31日)	当連結会計年度 (自 2018年4月1日 至 2019年3月31日)
期首残高	206,812	209,178
資産除去債務の履行による減少額	418	1,341
割引期間変更影響額(注)	-	32,979
その他	2,784	8,595
期末残高	209,178	249,412

(注) 特定原子力発電施設の廃止措置に係る資産除去債務の算定に用いる使用見込み期間を、運転期間に安全貯蔵期間を加えた期間としていたが、2018年4月1日の「原子力発電施設解体引当金に関する省令等の一部を改正する省令」(2018年3月30日 経済産業省令第17号)の施行日以降は、運転期間に変更したことから、これによる影響額を記載している。

(セグメント情報等)

【セグメント情報】

1 報告セグメントの概要

当社グループの報告セグメントは、当社グループの構成単位のうち分離された財務情報が入手可能であり、取締役会が、業績を評価するために、定期的に検討を行う対象となっているものである。

当社グループは、電気事業およびガスやオンサイトエネルギーなどを供給するエネルギー事業をコア領域として、国内事業で培ったノウハウを活かした海外エネルギー事業、電気事業に関連する設備の拡充や保全のための建設、資機材供給のための製造など、さまざまな事業を展開している。

また、事業環境が大きく変化する中、発電・送配電・小売の各事業分野において、迅速かつ柔軟に対応する自律的な事業体制を構築するため、2016年4月にカンパニー制を導入し、「発電」、「電力ネットワーク」、「販売」の3つのカンパニーを設置した。

この体制の下、「発電」、「電力ネットワーク」、「販売」の3つを報告セグメントとしている。

[ 発電 ]

火力および再生可能エネルギーによる電力の供給

[ 電力ネットワーク ]

電力ネットワークサービスの提供

[ 販売 ]

ガス&パワーを中心とした総合エネルギーサービスの展開

2 報告セグメントごとの売上高、利益又は損失、資産その他の項目の金額の算定方法

報告されている事業セグメントの会計処理の方法は、「連結財務諸表作成のための基本となる重要な事項」における記載と同一である。報告セグメントの利益は、営業利益ベースの数値である。セグメント間の内部売上高又は振替高は、原則として原価をベースに設定された社内取引価格に基づき算定している。

3 報告セグメントごとの売上高、利益又は損失、資産その他の項目の金額に関する情報  
前連結会計年度(自 2017年4月1日 至 2018年3月31日)

(単位：百万円)

	報告セグメント				その他 (注1)	合計	調整額 (注2)	連結財務諸 表計上額 (注3)
	発電	電力ネット ワーク	販売	計				
売上高								
外部顧客への売上高	47,509	85,785	2,527,909	2,661,204	192,105	2,853,309		2,853,309
セグメント間の内部 売上高又は振替高	1,050,138	658,893	105,983	1,815,016	514,021	2,329,037	2,329,037	
計	1,097,648	744,678	2,633,893	4,476,220	706,126	5,182,347	2,329,037	2,853,309
セグメント利益	38,274	55,268	38,145	131,687	7,134	138,822	2,317	136,505
セグメント資産 (注4)	1,146,610	2,153,319	251,114	3,551,044	2,265,668	5,816,713	287,304	5,529,408
その他の項目								
減価償却費	99,159	127,624	6,069	232,854	39,066	271,920	4,092	267,828
減損損失	20,836	745		21,581	1,775	23,356		23,356
有形固定資産及び 無形固定資産の増加額	134,939	118,540	11,460	264,940	84,973	349,913	6,170	343,743

(注) 1 「その他」の区分は、報告セグメントに含まれない事業セグメント等であり、当社の原子力部門、管理間接部門、その他の連結子会社等を含んでいる。

2 「調整額」は、以下のとおりである。

(1) セグメント利益の調整額 2,317百万円には、セグメント間取引消去 1,722百万円が含まれている

(2) セグメント資産の調整額 287,304百万円は、セグメント間取引消去によるものである。

(3) 減価償却費の調整額 4,092百万円は、セグメント間取引消去によるものである。

(4) 有形固定資産及び無形固定資産の増加額の調整額 6,170百万円は、セグメント間取引消去によるものである。

3 セグメント利益は、連結財務諸表の営業利益と調整を行っている。

4 「『税効果会計に係る会計基準』の一部改正」(企業会計基準第28号 2018年2月16日)等を当連結会計年度から適用しており、前連結会計年度のセグメント資産については、当該会計基準等を遡って適用した後の数値となっている。

当連結会計年度(自 2018年4月1日 至 2019年3月31日)

(単位：百万円)

	報告セグメント				その他 (注1)	合計	調整額 (注2)	連結財務諸 表計上額 (注3)
	発電	電力ネット ワーク	販売	計				
売上高								
外部顧客への売上高	51,038	123,078	2,646,016	2,820,132	214,950	3,035,082		3,035,082
セグメント間の内部 売上高又は振替高	1,101,938	623,343	103,534	1,828,815	485,515	2,314,331	2,314,331	
計	1,152,976	746,421	2,749,550	4,648,948	700,465	5,349,414	2,314,331	3,035,082
セグメント利益	7,480	53,038	65,020	125,539	5,899	131,438	5,514	125,924
セグメント資産	1,187,408	2,118,020	359,164	3,664,593	2,589,136	6,253,730	266,203	5,987,526
その他の項目								
減価償却費	93,363	124,630	6,235	224,229	36,554	260,783	4,317	256,465
有形固定資産及び 無形固定資産の増加額	116,925	114,686	17,257	248,870	84,673	333,543	6,422	327,120

(注) 1 「その他」の区分は、報告セグメントに含まれない事業セグメント等であり、当社の原子力部門、管理間接部門、その他の連結子会社等を含んでいる。

2 「調整額」は、以下のとおりである。

(1) セグメント利益の調整額 5,514百万円には、セグメント間取引消去 4,894百万円が含まれている。

(2) セグメント資産の調整額 266,203百万円は、セグメント間取引消去によるものである。

(3) 減価償却費の調整額 4,317百万円は、セグメント間取引消去によるものである。

(4) 有形固定資産及び無形固定資産の増加額の調整額 6,422百万円は、セグメント間取引消去によるものである。

3 セグメント利益は、連結財務諸表の営業利益と調整を行っている。

【関連情報】

1 製品及びサービスごとの情報

単一の製品・サービスの区分の外部顧客への売上高が連結損益計算書の売上高の90%を超えるため、記載を省略している。

2 地域ごとの情報

(1) 売上高

本邦の外部顧客への売上高が連結損益計算書の売上高の90%を超えるため、記載を省略している。

(2) 有形固定資産

本邦に所在している有形固定資産の金額が連結貸借対照表の有形固定資産の金額の90%を超えるため、記載を省略している。

3 主要な顧客ごとの情報

外部顧客への売上高のうち、連結損益計算書の売上高の10%以上を占める相手先がないため、記載はない。

【報告セグメントごとの固定資産の減損損失に関する情報】

前連結会計年度(自 2017年4月1日 至 2018年3月31日)

(単位：百万円)

	報告セグメント				その他	全社・消去	合計
	発電	電力ネットワーク	販売	計			
減損損失	20,836	745		21,581	1,775		23,356

当連結会計年度(自 2018年4月1日 至 2019年3月31日)

重要性が乏しいため、記載を省略している。

【報告セグメントごとののれんの償却額及び未償却残高に関する情報】

重要性が乏しいため、記載を省略している。

【報告セグメントごとの負ののれん発生益に関する情報】

該当事項なし



【関連当事者情報】

1 関連当事者との取引

連結財務諸表提出会社と関連当事者との取引  
連結財務諸表提出会社の非連結子会社及び関連会社等

前連結会計年度(自 2017年4月1日 至 2018年3月31日)

種類	会社等の名称 又は氏名	所在地	資本金又は 出資金 (百万円)	事業の内容 又は職業	議決権等 の所有 (被所有)割合	関連当事者 との関係	取引の内容	取引金額 (百万円)	科目	期末残高 (百万円)
関連 会社	㈱J E R A	東京都 中央区	5,000	燃料事業および 国内外発電事業	(所有) 直接50.0%	燃料の購入 役員の兼任等	燃料の購入(注)	613,396	流動負債 その他	22,140

(注) 取引条件及び取引条件の決定方針等  
市場実勢を勘案し、交渉の上決定している。

当連結会計年度(自 2018年4月1日 至 2019年3月31日)

種類	会社等の名称 又は氏名	所在地	資本金又は 出資金 (百万円)	事業の内容 又は職業	議決権等 の所有 (被所有)割合	関連当事者 との関係	取引の内容	取引金額 (百万円)	科目	期末残高 (百万円)
関連 会社	㈱J E R A	東京都 中央区	5,000	燃料事業および 国内外発電事業	(所有) 直接50.0%	燃料の購入 役員の兼任等	燃料の購入(注)	713,589	流動負債 その他	39,442

(注) 取引条件及び取引条件の決定方針等  
市場実勢を勘案し、交渉の上決定している。

2 親会社又は重要な関連会社に関する注記

重要な関連会社の要約財務情報

当連結会計年度において、重要な関連会社は㈱J E R Aであり、その要約連結財務情報は以下のとおりである。

(単位：百万円)

	㈱J E R A	
	前連結会計年度	当連結会計年度
流動資産合計	596,094	610,565
固定資産合計	493,099	646,928
流動負債合計	266,877	264,269
固定負債合計	242,121	380,050
純資産合計	580,194	613,173
売上高	2,235,189	2,780,725
税金等調整前当期純利益	52,658	34,145
親会社株主に帰属する 当期純利益	38,918	22,598

(1株当たり情報)

項目	前連結会計年度 (自 2017年4月1日 至 2018年3月31日)	当連結会計年度 (自 2018年4月1日 至 2019年3月31日)
1株当たり純資産	2,285.87円	2,350.52円
1株当たり当期純利益	98.24円	104.96円

(注) 1 潜在株式調整後1株当たり当期純利益については、潜在株式が存在しないため記載していない。

2 1株当たり純資産の算定上の基礎は、以下のとおりである。

	前連結会計年度末 (2018年3月31日)	当連結会計年度末 (2019年3月31日)
純資産の部の合計額	1,791,942百万円	1,844,362百万円
純資産の部の合計額から 控除する金額	62,199百万円	65,867百万円
(うち非支配株主持分)	62,199百万円	65,867百万円
普通株式に係る期末の純資産	1,729,742百万円	1,778,495百万円
1株当たり純資産の算定に 用いられた期末の普通株式の数	756,710千株	756,639千株

3 1株当たり当期純利益の算定上の基礎は、以下のとおりである。

	前連結会計年度 (自 2017年4月1日 至 2018年3月31日)	当連結会計年度 (自 2018年4月1日 至 2019年3月31日)
親会社株主に帰属する 当期純利益	74,372百万円	79,422百万円
普通株主に帰属しない金額		
普通株式に係る親会社株主に 帰属する当期純利益	74,372百万円	79,422百万円
普通株式の期中平均株式数	757,050千株	756,662千株

【連結附属明細表】

【社債明細表】

会社名	銘柄	発行年月日	当期首残高 (百万円)	当期末残高 (百万円)	利率 (%)	担保	償還期限
中部電力㈱	第418回社債	1998. 5 .29			2.700	あり	2018. 5 .25
	第420回社債	1998. 7 .31	9,260	9,260	3.000	あり	2028. 7 .25
	第424回社債	1998.11.30			2.000	あり	2018.11.22
	第426回社債	1999. 1 .29			2.750	あり	2019. 1 .25
	第431回社債 (リバース・デュアル カレンシー社債)	1999. 6 .28	10,000	10,000 (10,000)	3.700	あり	2019. 6 .25
	第433回社債 (リバース・デュアル カレンシー社債)	1999.11.19	10,000	10,000 (10,000)	4.000	あり	2019.11.25
	第476回社債	2006. 6 .23	19,999		2.120	あり	2018. 6 .25
	第482回社債	2007. 6 .25	19,999	19,999 (19,999)	2.170	あり	2019. 6 .25
	第486回社債	2008. 8 .29	20,000		1.691	あり	2018. 8 .24
	第488回社債	2009. 2 .27	20,000		1.562	あり	2019. 2 .25
	第490回社債	2009. 7 .30	20,000	20,000 (20,000)	1.444	あり	2019. 7 .25
	第491回社債	2009. 9 .18	20,000	20,000 (20,000)	1.458	あり	2019. 9 .25
	第492回社債	2009.10.22	20,000	20,000 (20,000)	1.405	あり	2019.10.25
	第494回社債	2010. 4 .27	20,000	20,000	1.433	あり	2020. 4 .24
	第496回社債	2010. 7 .14	20,000	20,000	1.227	あり	2020. 7 .24
	第497回社債	2010.10.21	20,000	20,000	0.986	あり	2020.10.23
	第499回社債	2013. 6 .14	20,000	20,000	1.194	あり	2023. 6 .23
	第500回社債	2014. 5 .22	20,000	20,000	0.875	あり	2024. 5 .24
	第501回社債	2014. 9 .19	20,000	20,000	0.803	あり	2024. 9 .25
	第502回社債	2014.12.11	20,000	20,000	0.671	あり	2024.12.25
	第503回社債	2015. 3 . 6	20,000	20,000	0.584	あり	2025. 3 .25
	第504回社債	2015. 8 .12	10,000	10,000	0.694	あり	2025. 8 .25
	第505回社債	2015. 8 .12	10,000	10,000	1.128	あり	2030. 8 .23
	第506回社債	2015. 9 .11	20,000	20,000	0.695	あり	2025. 9 .25
	第507回社債	2016. 1 .22	20,000	20,000	0.605	あり	2026. 1 .23
	第508回社債	2016. 4 .15	20,000	20,000	0.180	あり	2023. 4 .25
	第509回社債	2016. 6 .17	10,000	10,000	0.250	あり	2026. 6 .25
	第510回社債	2016. 6 .17	10,000	10,000	0.628	あり	2036. 6 .25
	第511回社債	2016. 7 .15	20,000	20,000	0.210	あり	2026. 7 .24
	第512回社債	2016. 7 .15	10,000	10,000	0.435	あり	2036. 7 .25
第513回社債	2016. 8 .30	20,000	20,000	0.140	あり	2023. 8 .25	

会社名	銘柄	発行年月日	当期首残高 (百万円)	当期末残高 (百万円)	利率 (%)	担保	償還期限
中部電力(株)	第514回社債	2016.10.17	10,000	10,000	0.100	あり	2022.10.25
	第515回社債	2016.10.17	10,000	10,000	0.693	あり	2036.10.24
	第516回社債	2016.12.6	10,000	10,000	0.260	あり	2026.12.25
	第517回社債	2016.12.6	10,000	10,000	0.706	あり	2036.12.25
	第518回社債	2017.1.20	30,000	30,000	0.190	あり	2023.1.25
	第519回社債	2017.1.20	20,000	20,000	0.840	あり	2037.1.23
	第520回社債	2017.3.7	20,000	20,000	0.190	あり	2023.3.24
	第521回社債	2017.3.7	10,000	10,000	0.853	あり	2037.3.25
	第522回社債	2017.4.14	20,000	20,000	0.130	あり	2022.4.25
	第523回社債	2017.4.14	10,000	10,000	0.863	あり	2037.4.24
	第524回社債	2017.5.31	20,000	20,000	0.390	あり	2027.5.25
	第525回社債	2017.5.31	10,000	10,000	0.816	あり	2037.5.25
	第526回社債	2017.10.16	10,000	10,000	0.380	あり	2027.10.25
	第527回社債	2017.10.16	10,000	10,000	0.806	あり	2037.10.23
	第528回社債	2018.11.30		10,000	0.130	あり	2023.11.24
	第529回社債	2018.11.30		10,000	0.390	あり	2028.11.24
	(株)トーエネック	第3回無担保社債 (適格機関投資家限定) (グリーンボンド)	2019.3.14		14,000	0.400	なし
合計			679,259	653,259 (99,999)			

- (注) 1 次の回号の中部電力社債は、リバース・デュアルカレンシー社債であり、利息はそれぞれ下記の通貨にて支払う。各社債の利率は、それぞれ下記の固定為替レートにより換算した各社債の額面金額相当額に対する利率である。なお、各社債とも発行時に支払利息について、通貨スワップにより円貨額を確定している。  
中部電力第431回社債(利払通貨：米ドル 利率：年3.700% 為替レート：1米ドル=121.32円)  
中部電力第433回社債(利払通貨：米ドル 利率：年4.000% 為替レート：1米ドル=105.90円)
- 2 当期末残高の下端( )内の数値は、1年以内の償還予定額を内書したものである。
- 3 連結決算日後5年以内における償還予定額は以下のとおりである。

1年以内 (百万円)	1年超2年以内 (百万円)	2年超3年以内 (百万円)	3年超4年以内 (百万円)	4年超5年以内 (百万円)
100,000	60,000		80,000	70,000

- 4 当期末残高は、償却原価法に基づいて算定された価額を記載している。

【借入金等明細表】

区分	当期首残高 (百万円)	当期末残高 (百万円)	平均利率 (%)	返済期限
長期借入金(1年以内に返済予定のものを除く。)	1,361,767	1,227,751	1.140	2020年4月27日～ 2040年9月30日
リース債務(1年以内に返済予定のものを除く。)	36,485	36,435		2020年4月6日～ 2033年11月30日
1年以内に返済予定の長期借入金	175,562	166,007	1.165	
1年以内に返済予定のリース債務	5,553	6,132		
短期借入金	370,945	925,612	0.170	
その他有利子負債				
その他の固定負債	200	200	0.210	2023年9月29日
その他の流動負債	7,900	8,350	0.120	
合計	1,958,414	2,370,490		

- (注) 1 平均利率の算定は期末時点の利率及び残高によっている。  
 なお、リース債務については、リース料総額に含まれる利息相当額を控除する前の金額で連結貸借対照表に計上しているため、平均利率を記載していない。
- 2 長期借入金、リース債務(1年以内に返済予定のものを除く。)及びその他有利子負債の連結決算日後5年以内における返済予定額は以下のとおりである。

	1年超2年以内 (百万円)	2年超3年以内 (百万円)	3年超4年以内 (百万円)	4年超5年以内 (百万円)
長期借入金	224,147	182,932	74,001	96,575
リース債務	5,648	4,997	4,098	3,482
その他有利子負債				200
合計	229,795	187,930	78,099	100,257

【資産除去債務明細表】

区分	当期首残高 (百万円)	当期増加額 (百万円)	当期減少額 (百万円)	当期末残高 (百万円)
特定原子力発電施設 (原子力発電施設解体引当金)	139,200	8,172	1,336	146,036
特定原子力発電施設 (その他)	65,921	40,712	8,172	98,461
その他	4,057	875	17	4,915

(2) 【その他】

当連結会計年度における四半期情報等

(累計期間)	第1四半期	第2四半期	第3四半期	当連結会計年度
売上高(営業収益) (百万円)	684,488	1,487,478	2,199,150	3,035,082
税金等調整前四半期(当期)純利益 (百万円)	39,512	94,219	90,387	112,929
親会社株主に帰属する 四半期(当期)純利益 (百万円)	28,088	66,516	62,963	79,422
1株当たり四半期(当期)純利益 (円)	37.12	87.91	83.21	104.96

(会計期間)	第1四半期	第2四半期	第3四半期	第4四半期
1株当たり四半期純利益又は 1株当たり四半期純損失( ) (円)	37.12	50.79	4.70	21.75

## 2 【財務諸表等】

## (1) 【財務諸表】

## 【貸借対照表】

(単位：百万円)

	前事業年度 (2018年3月31日)	当事業年度 (2019年3月31日)
<b>資産の部</b>		
固定資産	4,456,518	4,530,946
電気事業固定資産	1,631,199,436	1,631,155,092
水力発電設備	315,423	307,467
汽力発電設備	689,243	659,506
原子力発電設備	145,614	178,148
内燃力発電設備	104	101
新エネルギー等発電設備	13,085	12,886
送電設備	690,841	656,932
変電設備	421,143	420,864
配電設備	812,449	809,382
業務設備	110,629	108,899
貸付設備	902	903
附帯事業固定資産	1,617,101	1,616,304
事業外固定資産	16,697	16,325
固定資産仮勘定	317,907	409,861
建設仮勘定	305,102	388,389
除却仮勘定	2,360	584
使用済燃料再処理関連加工仮勘定	10,444	20,888
核燃料	179,755	184,613
装荷核燃料	40,040	40,040
加工中等核燃料	139,715	144,573
投資その他の資産	735,619	758,749
長期投資	184,796	176,823
関係会社長期投資	353,411	390,115
長期前払費用	11,247	10,889
前払年金費用	26,846	23,342
繰延税金資産	159,683	157,930
貸倒引当金（貸方）	366	351
流動資産	544,698	871,909
現金及び預金	127,538	486,867
売掛金	218,149	260,161
諸未収入金	12,579	9,890
短期投資	95,000	-
貯蔵品	66,035	80,894
前払費用	764	739
関係会社短期債権	2,689	5,037
雑流動資産	23,532	30,076
貸倒引当金（貸方）	1,590	1,758
合計	25,001,216	25,402,856

(単位：百万円)

	前事業年度 (2018年3月31日)	当事業年度 (2019年3月31日)
<b>負債及び純資産の部</b>		
固定負債	2,412,507	2,207,134
社債	2 619,259	2 539,260
長期借入金	2, 7 1,306,054	2, 7 1,139,781
長期未払債務	4,006	2,861
リース債務	5,202	3,503
関係会社長期債務	15,687	14,999
退職給付引当金	124,608	121,279
原子力発電所運転終了関連損失引当金	9,211	8,174
資産除去債務	205,121	244,497
雑固定負債	123,356	132,778
流動負債	1,121,215	1,693,268
1年以内に期限到来の固定負債	2, 3, 7 244,199	2, 3, 7 271,736
短期借入金	337,750	2, 7 911,190
買掛金	69,687	67,232
未払金	64,055	35,882
未払費用	146,732	142,495
未払税金	4 72,420	4 55,559
預り金	3,942	3,878
関係会社短期債務	143,919	151,127
諸前受金	37,938	53,161
役員賞与引当金	90	-
ポイント引当金	458	992
雑流動負債	20	11
特別法上の引当金	22,446	22,446
濁水準備引当金	22,446	22,446
負債合計	3,556,169	3,922,849
株主資本	1,411,673	1,447,309
資本金	430,777	430,777
資本剰余金	70,689	70,689
資本準備金	70,689	70,689
その他資本剰余金	-	0
利益剰余金	912,040	947,793
利益準備金	93,628	93,628
その他利益剰余金	818,412	854,165
海外投資等損失準備金	6	3
特定災害防止準備金	12	12
別途積立金	443,000	443,000
繰越利益剰余金	375,393	411,149
自己株式	1,834	1,951
評価・換算差額等	33,373	32,697
その他有価証券評価差額金	35,736	33,380
繰延ヘッジ損益	2,363	683
純資産合計	1,445,047	1,480,006
合計	5,001,216	5,402,856



## 【損益計算書】

(単位：百万円)

	前事業年度 (自 2017年 4月 1日 至 2018年 3月 31日)	当事業年度 (自 2018年 4月 1日 至 2019年 3月 31日)
営業収益	2,597,164	2,743,024
電気事業営業収益	2,542,966	2,667,663
電灯料	769,044	770,478
電力料	1,376,284	1,426,677
地帯間販売電力料	9,188	8,281
他社販売電力料	70,781	101,026
託送収益	60,314	86,101
事業者間精算収益	1,343	1,888
再工ネ特措法交付金	227,348	245,226
電気事業雑収益	28,332	27,654
貸付設備収益	327	328
附帯事業営業収益	54,197	75,360
ガス供給事業営業収益	52,787	70,744
その他附帯事業営業収益	1,410	4,615
営業費用	2,482,456	2,637,467
電気事業営業費用	2,429,835	2,564,223
水力発電費	47,560	47,309
汽力発電費	928,450	1,002,164
原子力発電費	123,425	96,987
内燃力発電費	29	23
新工エネルギー等発電費	1,804	1,179
地帯間購入電力料	10,286	10,057
他社購入電力料	394,150	458,561
送電費	97,399	94,984
変電費	69,172	68,443
配電費	218,611	212,085
販売費	59,798	62,137
貸付設備費	33	32
一般管理費	118,287	122,868
接続供給託送料	9,598	16,507
再工ネ特措法納付金	276,729	295,711
使用済燃料再処理等既発電費支払契約締結分	948	948
電源開発促進税	48,716	48,647
事業税	24,936	25,598
電力費振替勘定（貸方）	105	27
附帯事業営業費用	52,620	73,243
ガス供給事業営業費用	51,341	72,160
その他附帯事業営業費用	1,279	1,082
営業利益	114,708	105,556

(単位：百万円)

	前事業年度 (自 2017年 4月 1日 至 2018年 3月 31日)	当事業年度 (自 2018年 4月 1日 至 2019年 3月 31日)
営業外収益	10,807	14,788
財務収益	5,986	8,490
受取配当金	1 5,806	1 8,339
受取利息	180	151
事業外収益	4,820	6,297
固定資産売却益	176	140
雑収益	4,644	6,156
営業外費用	33,616	31,312
財務費用	25,391	22,508
支払利息	25,109	22,449
社債発行費	281	59
事業外費用	8,224	8,803
固定資産売却損	103	96
雑損失	8,121	8,706
当期経常収益合計	2,607,971	2,757,812
当期経常費用合計	2,516,072	2,668,779
当期経常利益	91,899	89,033
渴水準備金引当又は取崩し	19	-
渴水準備金引当金取崩し(貸方)	19	-
特別損失	22,310	-
減損損失	22,310	-
税引前当期純利益	69,607	89,033
法人税、住民税及び事業税	25,551	21,054
法人税等調整額	4,479	1,954
法人税等合計	21,072	23,008
当期純利益	48,535	66,024

## 【電気事業営業費用明細表(その1)】

前事業年度 (2017年4月1日から  
2018年3月31日まで)

区分	水力 発電費 (百万円)	火力 発電費 (百万円)	原子力 発電費 (百万円)	内火力 発電費 (百万円)	新エネルギー 等 発電費 (百万円)	地帯間 購入 電力料 (百万円)	他社購入 電力料 (百万円)	送電費 (百万円)	変電費 (百万円)	配電費 (百万円)	販売費 (百万円)	貸付 設備費 (百万円)	一般 管理費 (百万円)	その他 (百万円)	合計 (百万円)
役員給与 1													646		646
給料手当	7,392	12,802	8,362		24			7,735	10,138	31,842	26,827		25,807		130,933
給料手当振替額 (貸方)	121	623	3		1			272	363	618	24		113		2,142
建設費への 振替額(貸方)	119	475	3		1			270	356	602	8		76		1,914
その他への 振替額(貸方)	2	147						1	7	16	15		36		228
退職給与金 2													14,834		14,834
厚生費	1,456	2,495	1,683		5			1,436	1,867	5,886	4,937		6,540		26,309
法定厚生費	1,169	1,955	1,297		4			1,225	1,593	5,035	4,241		4,002		20,524
一般厚生費	287	540	386		1			211	273	851	695		2,537		5,785
委託検針費										4,880					4,880
委託集金費											333				333
雑給	48	151	164					58	43	3,197	861		773		5,299
燃料費		713,618													713,618
石炭費		142,050													142,050
燃料油費		4,516													4,516
ガス費		566,042													566,042
助燃費及び 蒸気料		386													386
運炭費及び 運搬費		621													621
使用済燃料 再処理等拠出金費			8,248												8,248
使用済燃料 再処理等既発電費			8,248												8,248
廃棄物処理費		12,434	3,205												15,639
消耗品費	70	2,710	561	0	0			66	111	707	1,068		1,072		6,368
修繕費	7,193	44,744	24,803	2	468			10,065	7,094	89,217			1,384		184,974
水利使用料	3,157														3,157
補償費	625	3,773	0		0			664	4	125	22		4		5,221
賃借料	186	814	362		7			2,371	415	10,648			4,905		19,710
託送料								4,492	1,225	0					5,719
事業者間精算費								2,246							2,246

区分	水力 発電費 (百万円)	火力 発電費 (百万円)	原子力 発電費 (百万円)	内燃力 発電費 (百万円)	新エネルギー 等 発電費 (百万円)	地帯間 購入 電力料 (百万円)	他社購入 電力料 (百万円)	送電費 (百万円)	変電費 (百万円)	配電費 (百万円)	販売費 (百万円)	貸付 設備費 (百万円)	一般 管理費 (百万円)	その他 (百万円)	合計 (百万円)
委託費	2,339	13,991	18,981	1	49			4,569	1,490	16,865	14,628	1	26,875		99,794
損害保険料		575	452										10		1,038
原子力損害賠償 資金補助法負担金			5												5
原子力損害賠償 資金補助法 一般負担金			5												5
原賠・廃炉等 支援機構負担金			12,420												12,420
原賠・廃炉等 支援機構 一般負担金			12,420												12,420
普及開発関係費 3											4,326		3,338		7,664
養成費													1,638		1,638
研究費													7,813		7,813
諸費	382	3,349	14,590	0	3			221	327	2,973	5,281		8,139		35,268
貸倒損 4											1,001				1,001
諸税	4,537	9,358	4,057	0	127			8,181	5,631	11,804	533	32	2,397		46,662
固定資産税	4,535	8,840	2,815	0	121			8,138	5,409	11,785		26	1,579		43,251
雑税	2	518	1,242		6			42	222	19	533	5	817		3,410
減価償却費	17,656	81,830	18,527	11	739			50,186	33,715	33,220			11,524		247,412
普通償却費	17,656	67,457	18,527	11	739			50,186	33,715	33,220			11,524		233,038
特別償却費		6,242													6,242
試運転償却費		8,130													8,130
固定資産除却費	1,949	26,452	2,400	15	380			5,252	7,470	7,859			1,743		53,523
除却損	1,004	6,511	590	1	15			2,653	3,101	846			878		15,603
除却費用	944	19,940	1,809	13	364			2,599	4,368	7,012			865		37,919
原子力発電施設 解体費			4,600												4,600
共有設備費等 分担額	718							123							842
共有設備費等 分担額(貸方)	34							0							34
地帯間購入 電源費						10,230									10,230
地帯間購入 送電費						56									56
他社購入電源費							393,946								393,946
新エネルギー 等電源費							290,855								290,855
その他の 電源費							103,090								103,090
他社購入送電費							204								204
建設分担関連費 振替額(貸方)													357		357
附帯事業営業 費用分担関連費 振替額(貸方)		29											689		719
接続供給託送料														9,598	9,598
再エネ特措法 納付金														276,729	276,729
使用済燃料 再処理等既発電費 支払契約締結分														948	948
電源開発促進税														48,716	48,716
事業税														24,936	24,936
電力費振替勘定 (貸方)														105	105
合計	47,560	928,450	123,425	29	1,804	10,286	394,150	97,399	69,172	218,611	59,798	33	118,287	360,823	2,429,835

- (注) 1 役員給与には、役員賞与引当金繰入額90百万円が含まれている。  
2 退職給与金には、社員に対する退職給付引当金繰入額12,520百万円が含まれている。  
3 普及開発関係費には、ポイント引当金繰入額380百万円が含まれている。  
4 貸倒損には、貸倒引当金繰入額979百万円が含まれている。

## 【電気事業営業費用明細表(その2)】

当事業年度 (2018年4月1日から  
2019年3月31日まで)

区分	水力 発電費 (百万円)	火力 発電費 (百万円)	原子力 発電費 (百万円)	内火力 発電費 (百万円)	新エネルギー等 発電費 (百万円)	地帯間 購入 電力料 (百万円)	他社購入 電力料 (百万円)	送電費 (百万円)	変電費 (百万円)	配電費 (百万円)	販売費 (百万円)	貸付 設備費 (百万円)	一般 管理費 (百万円)	その他 (百万円)	合計 (百万円)
役員給与													735		735
給料手当	7,457	13,008	8,403		29			7,896	10,609	32,474	26,560		25,597		132,037
給料手当振替額 (貸方)	116	569	2		3			256	355	704	114		169		2,291
建設費への 振替額(貸方)	112	385	2		3			249	344	679	95		110		1,982
その他への 振替額(貸方)	3	184	0					7	10	25	18		59		309
退職給与金 1													22,349		22,349
厚生費	1,475	2,500	1,688		5			1,479	1,962	6,008	4,884		6,557		26,563
法定厚生費	1,178	1,984	1,304		4			1,250	1,659	5,096	4,135		3,914		20,528
一般厚生費	296	516	384		0			228	303	911	749		2,643		6,035
委託検針費										4,283					4,283
委託集金費											293				293
雑給	55	102	163					45	36	3,016	997		779		5,198
燃料費		814,314													814,314
石炭費		157,201													157,201
燃料油費		559													559
ガス費		655,418													655,418
助燃費及び 蒸気料		515													515
運炭費及び 運搬費		619													619
使用済燃料 再処理等拠出金費			8,248												8,248
使用済燃料 再処理等既発電費			8,248												8,248
廃棄物処理費		13,203	12,968												26,172
消耗品費	79	2,404	464	0	0			76	107	758	1,112		686		5,691
修繕費	7,560	43,278	6,888	7	231			8,305	8,463	83,602			4,871		163,208
水利使用料	3,122														3,122
補償費	700	1,820	0					767	6	185	3		3		3,488
賃借料	192	775	366		7			2,366	414	10,713			4,914		19,750
託送料								4,932	1,225	0					6,159
事業者間精算費								2,724							2,724

区分	水力 発電費 (百万円)	汽力 発電費 (百万円)	原子力 発電費 (百万円)	内燃力 発電費 (百万円)	新エネルギー 等 発電費 (百万円)	地帯間 購入 電力料 (百万円)	他社購入 電力料 (百万円)	送電費 (百万円)	変電費 (百万円)	配電費 (百万円)	販売費 (百万円)	貸付 設備費 (百万円)	一般 管理費 (百万円)	その他 (百万円)	合計 (百万円)
委託費	1,869	10,938	11,663	1	28			4,650	471	17,686	14,046	0	21,900		83,257
損害保険料	1	459	488		0			3	3	21			19		998
原子力損害賠償 資金補助法負担金			6												6
原子力損害賠償 資金補助法 一般負担金			6												6
原賠・廃炉等 支援機構負担金			12,420												12,420
原賠・廃炉等 支援機構 一般負担金			12,420												12,420
普及開発関係費 2											7,091		2,645		9,737
養成費													1,389		1,389
研究費													7,526		7,526
諸費	355	2,455	4,319	0	1			259	308	3,041	5,766		7,989		24,497
貸倒損 3											958				958
諸税	4,415	10,046	4,098	0	124			8,042	5,773	11,764	535	32	2,332		47,167
固定資産税	4,412	9,556	2,848	0	121			7,996	5,553	11,743		26	1,570		43,829
雑税	3	490	1,249		3			46	220	21	535	5	761		3,337
減価償却費	17,453	76,080	15,731	12	684			48,435	33,784	32,623			11,275		236,082
普通償却費	17,453	76,080	15,731	12	684			48,435	33,784	32,623			11,275		236,082
固定資産除却費	1,889	11,394	696	2	69			5,149	5,630	6,608			3,019		34,461
除却損	947	2,514	152	2	55			1,815	2,639	1,226			672		10,027
除却費用	942	8,879	544		13			3,334	2,991	5,382			2,347		24,434
原子力発電施設 解体費			8,371												8,371
共有設備費等 分担額	806							106							912
共有設備費等 分担額(貸方)	9							0							9
地帯間購入 電源費						10,003									10,003
地帯間購入 送電費						53									53
他社購入電源費							458,354								458,354
新エネルギー 等電源費							323,351								323,351
その他の 電源費							135,002								135,002
他社購入送電費							204								204
非化石証書購入費							2								2
建設分担関連費 振替額(貸方)													412		412
附帯事業営業 費用分担関連費 振替額(貸方)		50											1,145		1,196
接続供給託送料														16,507	16,507
再エネ特措法 納付金														295,711	295,711
使用済燃料 再処理等既発電費 支払契約締結分														948	948
電源開発促進税														48,647	48,647
事業税														25,598	25,598
電力費振替勘定 (貸方)														27	27
合計	47,309	1,002,164	96,987	23	1,179	10,057	458,561	94,984	68,443	212,085	62,137	32	122,868	387,386	2,564,223

(注) 1 退職給与金には、社員に対する退職給付引当金繰入額12,523百万円が含まれている。

2 普及開発関係費には、ポイント引当金繰入額875百万円が含まれている。

3 貸倒損には、貸倒引当金繰入額958百万円が含まれている。

【株主資本等変動計算書】

前事業年度(自 2017年4月1日 至 2018年3月31日)

(単位：百万円)

	株主資本	
	資本金	資本剰余金 資本準備金
当期首残高	430,777	70,689
当期変動額		
剰余金の配当		
当期純利益		
海外投資等損失準備金の取崩		
特定災害防止準備金の取崩		
自己株式の取得		
自己株式の処分		
株主資本以外の項目の 当期変動額(純額)		
当期変動額合計	-	-
当期末残高	430,777	70,689

	株主資本					
	利益剰余金					利益剰余金合計
	利益準備金	その他利益剰余金				
海外投資等 損失準備金		特定災害 防止準備金	別途積立金	繰越利益剰余金		
当期首残高	93,628	10	12	443,000	349,574	886,225
当期変動額						
剰余金の配当					22,717	22,717
当期純利益					48,535	48,535
海外投資等損失準備金の取崩		3			3	-
特定災害防止準備金の取崩			0		0	-
自己株式の取得						
自己株式の処分					2	2
株主資本以外の項目の 当期変動額(純額)						
当期変動額合計	-	3	0	-	25,818	25,814
当期末残高	93,628	6	12	443,000	375,393	912,040

(単位：百万円)

	株主資本		評価・換算差額等			純資産合計
	自己株式	株主資本合計	その他有価証券 評価差額金	繰延ヘッジ損益	評価・換算 差額等合計	
当期首残高	1,149	1,386,543	36,894	2,845	34,049	1,420,592
当期変動額						
剰余金の配当		22,717				22,717
当期純利益		48,535				48,535
海外投資等損失準備金の取崩		-				-
特定災害防止準備金の取崩		-				-
自己株式の取得	707	707				707
自己株式の処分	23	21				21
株主資本以外の項目の 当期変動額（純額）			1,157	481	675	675
当期変動額合計	684	25,130	1,157	481	675	24,454
当期末残高	1,834	1,411,673	35,736	2,363	33,373	1,445,047



当事業年度(自 2018年4月1日 至 2019年3月31日)

(単位：百万円)

	株主資本			
	資本金	資本剰余金		
		資本準備金	その他 資本剰余金	資本剰余金合計
当期首残高	430,777	70,689	-	70,689
当期変動額				
剰余金の配当				
当期純利益				
海外投資等損失準備金の取崩				
自己株式の取得				
自己株式の処分			0	0
株主資本以外の項目の 当期変動額(純額)				
当期変動額合計	-	-	0	0
当期末残高	430,777	70,689	0	70,689

	株主資本					
	利益剰余金					
	利益準備金	その他利益剰余金				利益剰余金合計
海外投資等 損失準備金		特定災害 防止準備金	別途積立金	繰越利益剰余金		
当期首残高	93,628	6	12	443,000	375,393	912,040
当期変動額						
剰余金の配当					30,270	30,270
当期純利益					66,024	66,024
海外投資等損失準備金の取崩		3			3	-
自己株式の取得						
自己株式の処分						
株主資本以外の項目の 当期変動額(純額)						
当期変動額合計	-	3	-	-	35,756	35,753
当期末残高	93,628	3	12	443,000	411,149	947,793

(単位：百万円)

	株主資本		評価・換算差額等			純資産合計
	自己株式	株主資本合計	その他有価証券 評価差額金	繰延ヘッジ損益	評価・換算 差額等合計	
当期首残高	1,834	1,411,673	35,736	2,363	33,373	1,445,047
当期変動額						
剰余金の配当		30,270				30,270
当期純利益		66,024				66,024
海外投資等損失準備金 の取崩		-				-
自己株式の取得	121	121				121
自己株式の処分	3	3				3
株主資本以外の項目の 当期変動額（純額）			2,355	1,679	676	676
当期変動額合計	117	35,635	2,355	1,679	676	34,959
当期末残高	1,951	1,447,309	33,380	683	32,697	1,480,006

【注記事項】

(重要な会計方針)

1 有価証券の評価基準及び評価方法

子会社株式及び関連会社株式は移動平均法による原価法によっている。

その他有価証券のうち時価のあるものは決算日の市場価格等に基づく時価法(評価差額は全部純資産直入法により処理し、売却原価は移動平均法により算定)、時価のないものは移動平均法による原価法によっている。

2 デリバティブの評価基準及び評価方法

時価法によっている。

3 たな卸資産の評価基準及び評価方法

貯蔵品のうち燃料は総平均法による原価法(貸借対照表価額については収益性の低下に基づく簿価切下げの方法)によっている。

4 固定資産の減価償却の方法

有形固定資産は定率法、無形固定資産は定額法によっている。

5 引当金の計上基準

(1) 貸倒引当金

売掛債権等の貸倒れによる損失に備えるため、一般債権については貸倒実績率により、破産更生債権等特定の債権については個別に回収可能性を検討し、回収不能見込額を計上している。

(2) 退職給付引当金

従業員の退職給付に充てるため、当事業年度末における退職給付債務及び年金資産の見込額に基づき計上している。

退職給付見込額の期間帰属方法

退職給付債務の算定にあたり、退職給付見込額を当事業年度末までの期間に帰属させる方法については、給付算定式基準によっている。

数理計算上の差異の費用処理方法

数理計算上の差異は、各事業年度の発生時における従業員の平均残存勤務期間以内の一定の年数(3年)による定額法により按分した額をそれぞれ発生の翌事業年度から費用処理することとしている。

(3) 原子力発電所運転終了関連損失引当金

浜岡原子力発電所1、2号機の運転終了に伴い、今後発生する費用または損失に備えるため、当事業年度末における合理的な見積額を計上している。

(4) ポイント引当金

お客さまに付与したポイントの利用により発生する費用に備えるため、当事業年度末において将来利用されると見込まれる額を計上している。

(5) 湯水準備引当金

湯水による損失に備えるため、電気事業法等の一部を改正する法律(2014年法律第72号)附則第16条第3項の規定によりなおその効力を有するものとして読み替えて適用される同法第1条の規定による改正前の電気事業法(1964年法律第170号)第36条の規定による引当限度額を計上している。

## 6 ヘッジ会計の方法

### (1) ヘッジ会計の方法

繰延ヘッジ及び振当処理によっている。

### (2) ヘッジ手段とヘッジ対象

通貨スワップや金利スワップ等のデリバティブ取引をヘッジ手段とし、資金調達から発生する債務等をヘッジ対象としている。

### (3) ヘッジ方針

当社業務の範囲内における、実需取引に基づくキャッシュ・フローを対象とし、市場変動等による損失回避またはコストの低減を図る目的で、デリバティブ取引を実施している。

### (4) ヘッジ有効性評価の方法

ヘッジに高い有効性があると認められるため、有効性の評価を省略している。

## 7 その他財務諸表作成のための基本となる重要な事項

### (1) 退職給付に係る会計処理

退職給付に係る未認識数理計算上の差異の会計処理の方法は、連結財務諸表における会計処理の方法と異なっている。

### (2) 使用済燃料の再処理等の実施に要する費用の計上方法

使用済燃料の再処理等の実施に要する費用のうち、2005年度の引当金計上基準変更に伴い生じた差異については、「電気事業会計規則等の一部を改正する省令」（2016年9月30日 経済産業省令第94号）附則第4条の定めに従い、2019年度まで均等額を拠出金として使用済燃料再処理機構に納付することにより費用計上する方法によっている。

なお、当事業年度末における未計上額は、8,248百万円である。

### (3) 特定原子力発電施設の廃止措置に係る資産除去債務相当資産の費用計上方法

有形固定資産のうち特定原子力発電施設の廃止措置に係る資産除去債務相当資産の費用計上方法は、「原子力発電施設解体引当金に関する省令」（1989年5月25日 通商産業省令第30号）の定めに従い、原子力発電施設解体費の総見積額を運転期間にわたり、定額法により費用計上する方法によっている。

(追加情報)

2018年4月1日に「原子力発電施設解体引当金に関する省令等の一部を改正する省令」（2018年3月30日 経済産業省令第17号）が施行され、「原子力発電施設解体引当金に関する省令」（1989年5月25日 通商産業省令第30号）が改正されたため、同施行日以降は、運転期間に安全貯蔵期間を加えた期間にわたり定額法により費用計上する方法から、運転期間にわたり定額法により費用計上する方法に変更した。

これにより、従来の方法と比べて、当事業年度の営業利益、当期経常利益及び税引前当期純利益は、それぞれ3,195百万円減少している。

なお、特定原子力発電施設の廃止措置に係る資産除去債務の算定に用いる使用見込み期間を、運転期間に安全貯蔵期間を加えた期間としていたが、同施行日以降は、運転期間に変更した。

これにより、資産除去債務及び原子力発電設備に含まれる資産除去債務相当資産は、それぞれ32,979百万円増加している。

### (4) 消費税等の会計処理

消費税及び地方消費税の会計処理は、税抜方式によっている。

(表示方法の変更)

貸借対照表関係

「『税効果会計に係る会計基準』の一部改正」（企業会計基準第28号 2018年2月16日）により、「電気事業会計規則」（1965年6月15日 通商産業省令第57号）が改正されたため、繰延税金資産は投資その他の資産又は流動資産に区分する方法からすべて投資その他の資産の区分に表示する方法に、繰延税金負債は固定負債又は流動負債に区分する方法からすべて固定負債の区分に表示する方法に変更している。

この結果、前事業年度の貸借対照表において、「流動資産」の「繰延税金資産」19,332百万円を「投資その他の資産」の「繰延税金資産」に組み替えている。

(貸借対照表関係)

## 1 固定資産の工事費負担金等の受入れによる圧縮記帳額(累計)

	前事業年度 (2018年3月31日)	当事業年度 (2019年3月31日)
電気事業固定資産	178,438百万円	183,863百万円
水力発電設備	16,487百万円	16,615百万円
汽力発電設備	1,887百万円	1,814百万円
原子力発電設備	138百万円	138百万円
新エネルギー等発電設備	2,199百万円	2,193百万円
送電設備	93,226百万円	96,259百万円
変電設備	23,884百万円	24,295百万円
配電設備	31,118百万円	33,119百万円
業務設備	9,469百万円	9,400百万円
貸付設備	26百万円	26百万円
附帯事業固定資産	178百万円	178百万円
事業外固定資産	2,058百万円	1,943百万円

## 2 当社の全資産は社債及び株式会社日本政策投資銀行からの借入金の一般担保に供している。

	前事業年度 (2018年3月31日)	当事業年度 (2019年3月31日)
社債	679,260百万円	639,260百万円
(貸借対照表計上額)	(679,259百万円)	(639,259百万円)
株式会社日本政策投資銀行借入金	343,534百万円	448,241百万円
金融商品に関する会計基準における経過措置を適用した債務履行引受契約により債務の履行を委任した社債	91,050百万円	

## 3 1年以内に期限到来の固定負債

	前事業年度 (2018年3月31日)	当事業年度 (2019年3月31日)
社債	59,999百万円	99,999百万円
長期借入金	166,629百万円	157,560百万円
長期未払債務	1,046百万円	1,193百万円
リース債務	1,730百万円	1,706百万円
雑固定負債	14,793百万円	11,277百万円

## 4 未払税金

	前事業年度 (2018年3月31日)	当事業年度 (2019年3月31日)
法人税及び住民税	17,302百万円	3,728百万円
電源開発促進税	8,654百万円	8,382百万円
事業税	13,263百万円	13,555百万円
消費税等	32,480百万円	29,168百万円
事業所税	255百万円	262百万円
その他	463百万円	463百万円

## 5 偶発債務

## (1) 社債及び借入金に対する保証債務

		前事業年度 (2018年3月31日)	当事業年度 (2019年3月31日)
日本原燃株式会社		108,731百万円	102,079百万円
従業員(住宅財形借入ほか)		56,061百万円	50,155百万円
日本原子力発電株式会社		38,095百万円	38,095百万円
Cricket Valley Energy Partners LLC	(注)	21,701百万円	31,473百万円
Ichthys LNG Pty Ltd.	(注)	12,612百万円	11,788百万円
MT Falcon Holdings Company,S.A.P.I.de C.V.	(注)	8,693百万円	7,697百万円
PT.Cirebon Energi Prasarana	(注)	3,271百万円	4,620百万円
Phoenix Power Company SAOG	(注)	1,811百万円	2,069百万円
バジャドリド発電会社	(注)	1,749百万円	1,564百万円
メサイード発電会社	(注)	929百万円	975百万円
ラスラファンC事業会社	(注)	836百万円	873百万円
鈴川エネルギーセンター株式会社		259百万円	259百万円
株式会社C Dエナジーダイレクト			150百万円

## (2) その他契約の履行に対する保証債務

		前事業年度 (2018年3月31日)	当事業年度 (2019年3月31日)
JERA Energy America LLC	(注)	17,307百万円	32,963百万円
MT Falcon Holdings Company,S.A.P.I.de C.V.	(注)	3,987百万円	3,837百万円
バジャドリド発電会社	(注)	1,072百万円	1,120百万円
米子バイオマス発電合同会社			1,008百万円
ダイヤモンドパワー株式会社		810百万円	810百万円
Phoenix Operation and Maintenance Company LLC	(注)	482百万円	504百万円
PT.Cirebon Energi Prasarana	(注)	246百万円	256百万円
Phoenix Power Company SAOG	(注)	198百万円	188百万円
Goreway Power Station Holdings Inc.	(注)	629百万円	126百万円
JERA Americas Inc.	(注)	4百万円	0百万円

(注) 上記(1)及び(2)の保証債務残高のうち前事業年度70,074百万円,当事業年度95,409百万円については,株式会社JERAとの間で,当社に債務保証履行による損失が生じた場合,当社が当該損失を補填する契約を締結している。

(3) 社債の債務履行引受契約に係る偶発債務

次の社債については、金融商品に関する会計基準における経過措置を適用した債務履行引受契約を締結し、債務の履行を委任している。

	前事業年度 (2018年3月31日)	当事業年度 (2019年3月31日)
第418回社債(引受先 株式会社みずほ銀行)	37,550百万円	
第424回社債(引受先 株式会社三菱UFJ銀行)	24,500百万円	
第426回社債(引受先 株式会社三菱UFJ銀行)	29,000百万円	

6 損益計算書に記載されている附帯事業に係る固定資産の金額

	前事業年度 (2018年3月31日)	当事業年度 (2019年3月31日)
ガス供給事業		
専用固定資産	1,356百万円	1,971百万円
他事業との共用固定資産の配賦額	12,527百万円	10,973百万円
合計額	13,883百万円	12,945百万円

7 株式会社日本政策投資銀行借入金

	前事業年度 (2018年3月31日)	当事業年度 (2019年3月31日)
	343,534百万円	448,241百万円

(損益計算書関係)

1 関係会社に係る受取配当金

	前事業年度 (自 2017年4月1日 至 2018年3月31日)	当事業年度 (自 2018年4月1日 至 2019年3月31日)
	3,804百万円	5,712百万円

(有価証券関係)

子会社株式及び関連会社株式

種類	前事業年度 (2018年3月31日)			当事業年度 (2019年3月31日)		
	貸借対照表 計上額 (百万円)	時価 (百万円)	差額 (百万円)	貸借対照表 計上額 (百万円)	時価 (百万円)	差額 (百万円)
子会社株式	16,260	30,012	13,752	16,260	29,384	13,123
関連会社株式	518	7,968	7,450	27,293	23,220	4,073
合計	16,779	37,981	21,202	43,554	52,604	9,050

(注) 時価を把握することが極めて困難と認められる子会社株式及び関連会社株式の貸借対照表計上額

(単位：百万円)

種類	前事業年度 (2018年3月31日)	当事業年度 (2019年3月31日)
子会社株式及び出資金	55,998	63,796
関連会社株式及び出資金	273,112	275,412

これらについては、市場価格がなく、時価を把握することが極めて困難と認められるものであるため、「子会社株式及び関連会社株式」には含めていない。



(税効果会計関係)

1 繰延税金資産及び繰延税金負債の発生の主な原因別の内訳

	前事業年度 (2018年3月31日)	当事業年度 (2019年3月31日)
<b>繰延税金資産</b>		
資産除去債務	32,155百万円	41,157百万円
退職給付引当金	34,507百万円	33,594百万円
地役権償却額	30,646百万円	32,821百万円
減価償却費損金算入限度超過額	32,920百万円	29,416百万円
減損損失	17,287百万円	16,120百万円
使用済燃料再処理費用	13,899百万円	13,845百万円
その他	72,387百万円	73,314百万円
繰延税金資産小計	233,805百万円	240,270百万円
評価性引当額	48,981百万円	50,106百万円
繰延税金資産合計	184,823百万円	190,163百万円
<b>繰延税金負債</b>		
資産除去債務相当資産	6,205百万円	15,133百万円
その他有価証券評価差額金	11,416百万円	10,570百万円
その他	7,518百万円	6,528百万円
繰延税金負債合計	25,139百万円	32,233百万円
繰延税金資産の純額	159,683百万円	157,930百万円

2 法定実効税率と税効果会計適用後の法人税等の負担率との間に重要な差異があるときの、当該差異の原因となった主要な項目別の内訳

	前事業年度 (2018年3月31日)	当事業年度 (2019年3月31日)
法定実効税率	27.8%	27.6%
(調整)		
評価性引当額	3.8%	0.9%
税額控除	1.1%	0.8%
その他	0.2%	0.1%
税効果会計適用後の法人税等の負担率	30.3%	25.8%

(企業結合等関係)

企業結合に関する重要な後発事象等

連結財務諸表の「注記事項(企業結合等関係)」に同一の内容を記載しているため、注記を省略している。

【附属明細表】

固定資産期中増減明細表(1)

2018年4月1日から  
2019年3月31日まで

科目	期首残高(百万円)				期中増減額(百万円)						期末残高(百万円)				期末残高のうち土地の帳簿原価(再掲) (百万円)
	帳簿原価	工事費負担金等	減価償却累計額	差引帳簿価額	帳簿原価増加額	工事費負担金等増加額	減価償却累計額増加額	帳簿原価減少額	工事費負担金等減少額	減価償却累計額減少額	帳簿原価	工事費負担金等	減価償却累計額	差引帳簿価額	
電気事業固定資産	13,364,362	178,438	9,986,487	3,199,436	217,277	6,576	237,662	251,180 (3,241)	1,150	232,646	13,330,459	183,863	9,991,503	3,155,092	384,540
水力発電設備	1,089,739	16,487	757,828	315,423	11,265	169	17,663	9,764 (44)	41	8,334	1,091,239	16,615	767,157	307,467	12,860
火力発電設備	3,707,958	1,887	3,016,826	689,243	50,742	87	76,370	152,877 (851)	161	148,694	3,605,822	1,814	2,944,502	659,506	124,118
原子力発電設備	1,425,089	138	1,279,336	145,614	49,719		15,830	6,795 (320)		5,441	1,468,013	138	1,289,726	178,148	12,761
内燃力発電設備	504		400	104	12		12	9		6	508		406	101	
新エネルギー等発電設備	20,390	2,199	5,105	13,085	549		685	106	5	37	20,833	2,193	5,753	12,886	7,788
送電設備	2,925,818	93,226	2,141,750	690,841	20,426	3,516	48,538	11,849	482	9,086	2,934,395	96,259	2,181,202	656,932	94,614
変電設備	1,615,594	23,884	1,170,566	421,143	38,688	668	34,558	32,195	257	28,198	1,622,087	24,295	1,176,927	420,864	91,740
配電設備	2,200,269	31,118	1,356,702	812,449	33,176	2,052	32,644	20,148	51	18,551	2,213,297	33,119	1,370,795	809,382	1,031
業務設備	378,068	9,469	257,970	110,629	12,693	81	11,357	17,431 (2,025)	151	14,296	373,330	9,400	255,031	108,899	38,694
貸付設備	928	26		902	2	0		1			930	26		903	930
附帯事業固定資産	37,181	178	19,902	17,101	1,205	0	1,985	22 (10)	0	5	38,364	178	21,881	16,304	6,485
事業外固定資産	18,546	2,058	9,790	6,697	518	40	306	1,320 (383)	154	621	17,744	1,943	9,475	6,325	6,275
固定資産仮勘定	317,907			317,907	349,003			257,048 (63)			409,861			409,861	
建設仮勘定	305,102			305,102	328,796			245,510 (63)			388,389			388,389	
除却仮勘定	2,360			2,360	9,762			11,538			584			584	
使用済燃料再処理関連加工仮勘定	10,444			10,444	10,444						20,888			20,888	

- (注) 1 工事費負担金等増加額には、収用等による圧縮記帳額927百万円が含まれている。  
 2 「期末残高」の「帳簿原価」欄には、資産除去債務相当資産の帳簿価額54,634百万円が含まれている。  
 3 「期中増減額」の「帳簿原価減少額」欄の( )内は内書きで、減損損失の計上額である。

固定資産期中増減明細表(2)

2018年4月1日から  
2019年3月31日まで

科目	期首残高 (百万円)	期中増減額 (百万円)		期末残高 (百万円)	摘要
		増加額	減少額		
核燃料	179,755	5,024	167	184,613	
装荷核燃料	40,040			40,040	
加工中等核燃料	139,715	5,024	167	144,573	
長期前払費用	11,247	4,166	4,524	10,889	

固定資産期中増減明細表(無形固定資産再掲)

2018年4月1日から  
2019年3月31日まで

無形固定資産の種類	取得価額(百万円)			減価償却 累計額 (百万円)	期末残高 (百万円)	摘要
	期首残高	期中増加額	期中減少額			
電話加入権	204		0		204	
地上権	2,297	13	5		2,305	
地役権	152,357	340	664 (4)	118,422	33,612 (33,608)	(注)1,(注)2
借地権	780		1 (0)		779	(注)1
ダム使用权	7,456			5,694	1,761	
水利権	2,512	0		1,933	579	
電気ガス供給施設利用権	55			22	32	
上水道施設利用権	42	0	2	19	21	
共同溝負担金	92,098	33		88,628	3,503	
電気通信施設利用権	111	1	9	32	70	
ソフトウェア		8,824	7 (7)	806	8,009	(注)1
商標権	20	34		18	36	
排出クレジット	1	138			139	
下流増負担金	588			588		
合計	258,527	9,387	691 (12)	216,166	51,057	

(注)1 「取得価額」の「期中減少額」欄の( )内は内書きで、減損損失の計上額である。

(注)2 「期末残高」欄の( )内は内書きで、償却対象となる地役権の金額である。

減価償却費等明細表

2018年4月1日から  
2019年3月31日まで

区分		期末 取得価額 (百万円)	当期 償却額 (百万円)	償却 累計額 (百万円)	期末 帳簿価額 (百万円)	償却 累計率(%)	
電気事業 固定資産	有形固定 資産	建物	840,288	14,579	685,817	154,471	81.6
		水力発電設備	41,349	803	30,851	10,498	74.6
		火力発電設備	261,410	4,979	221,667	39,742	84.8
		原子力発電設備	188,297	2,377	168,367	19,929	89.4
		内燃力発電設備	142	3	101	40	71.5
		新工エネルギー等発電設備	82	5	23	58	28.7
		送電設備	4,328	76	3,246	1,082	75.0
		変電設備	165,114	2,943	126,001	39,112	76.3
		配電設備	2,787	94	1,767	1,020	63.4
		業務設備	176,775	3,297	133,790	42,985	75.7
		構築物	5,137,356	79,968	3,709,114	1,428,242	72.2
		水力発電設備	580,109	7,991	379,186	200,922	65.4
		火力発電設備	400,891	6,851	288,544	112,346	72.0
		原子力発電設備	86,999	1,424	62,934	24,065	72.3
		送電設備	2,338,463	35,829	1,835,499	502,964	78.5
		配電設備	1,730,452	27,866	1,142,565	587,887	66.0
		業務設備	440	4	384	55	87.3
		機械装置	6,399,907	125,524	5,318,688	1,081,218	83.1
		水力発電設備	424,638	8,170	345,631	79,007	81.4
		火力発電設備	2,807,462	64,209	2,425,987	381,474	86.4
		原子力発電設備	1,093,137	8,776	1,037,462	55,674	94.9
		内燃力発電設備	364	9	303	60	83.4
		新工エネルギー等発電設備	10,455	664	5,597	4,858	53.5
		送電設備	165,043	3,008	137,929	27,114	83.6
		変電設備	1,336,439	30,464	1,044,215	292,223	78.1
		配電設備	431,251	3,597	217,619	213,631	50.5
		業務設備	131,114	6,624	103,941	27,173	79.3
		備品	62,526	2,891	53,363	9,162	85.3
		水力発電設備	3,449	255	2,874	575	83.3
		火力発電設備	8,965	278	8,240	724	91.9
		原子力発電設備	18,796	943	14,312	4,483	76.1
		内燃力発電設備	1		1	0	100.0
		新工エネルギー等発電設備	10	0	8	1	82.4
		送電設備	589	13	559	30	94.9
		変電設備	7,194	291	6,505	689	90.4
		配電設備	5,273	203	4,886	387	92.7
		業務設備	18,245	904	15,975	2,270	87.6
		リース資産	17,308	2,859	8,388	8,920	48.5
		水力発電設備	17	2	7	9	43.3
		火力発電設備	12	2	10	1	85.7
		原子力発電設備	13,120	2,192	6,629	6,491	50.5
		送電設備	14	2	6	7	44.2
		変電設備	489	79	191	297	39.1
		配電設備	1,935	286	815	1,120	42.1
業務設備	1,718	293	728	990	42.4		
計	12,457,387	225,823	9,775,372	2,682,015	78.5		

区分		期末 取得価額 (百万円)	当期 償却額 (百万円)	償却 累計額 (百万円)	期末 帳簿価額 (百万円)	償却 累計率(%)	
電気事業 固定資産	無形固定 資産	地役権	151,997	8,575	118,388	33,608	77.9
		ダム使用権	7,456	116	5,694	1,761	76.4
		水利権	2,512	46	1,933	579	76.9
		電気ガス供給施設利用権	55	3	22	32	40.5
		上水道施設利用権	40	2	18	21	46.4
		共同溝負担金	92,131	1,060	88,628	3,503	96.2
		電気通信施設利用権	97	4	30	66	31.6
		ソフトウェア	8,816	806	806	8,009	9.2
		商標権	54	3	18	36	33.5
		下流増負担金	588		588		100.0
		計	263,751	10,619	216,131	47,620	81.9
合計		12,721,139	236,443	9,991,503	2,729,635	78.5	
附帯事業固定資産		31,851	1,671	21,881	9,969	68.7	
事業外固定資産		9,691	7	9,475	216	97.8	

(注) 固定資産の減価償却の基準

方法

有形固定資産は定率法，無形固定資産は定額法によっている

耐用年数

主として法人税法に定める耐用年数

長期投資及び短期投資明細表

2019年3月31日現在

		銘柄	株式数(株)	取得価額 (百万円)	貸借対照表 計上額 (百万円)	摘要
		長期投資	株式	(その他有価証券)		
日本原燃(株)	6,026,038			60,260	60,260	
KDDI(株)	11,405,400			8,819	27,201	
日本原子力発電(株)	1,814,498			18,144	18,144	
東海旅客鉄道(株)	308,800			1,517	7,939	
東邦ガス(株)	1,400,000			1,458	6,958	
(株)三井住友 フィナンシャルグループ	985,758			3,010	3,820	
(株)三菱UFJ フィナンシャル・グループ	5,615,640			3,900	3,088	
(株)Loop Energy Asia Holdings Ltd.	7,211,500			3,004	3,004	
	7,204			8,766	2,801	
中部国際空港(株)	50,000			2,500	2,500	
その他145銘柄	25,333,555			18,002	16,642	
計	60,158,393			129,384	152,362	
長期投資	諸有価 証券			種類及び銘柄	取得価額又は出資総額 (百万円)	貸借対照表計上額 (百万円)
		(その他有価証券)				
		出資証券	1,795	943		
		投資ファンド	2,044	2,109		
		その他	10	10		
計	3,849	3,062				
長期投資	その他の 長期投資	種類	金額 (百万円)		摘要	
		出資金	658			
		長期貸付金	64			
		社内貸付金	124			
		雑口	20,550			
計	21,397					
合計				176,823		

引当金明細表

2018年4月1日から  
2019年3月31日まで

区分	期首残高 (百万円)	期中増加額 (百万円)	期中減少額(百万円)		期末残高 (百万円)	摘要
			目的使用	その他		
貸倒引当金 (固定資産)	366	248	25	238	351	「期中減少額」の「その他」は、洗替計算による差額の取崩しである。
貸倒引当金 (流動資産)	1,590	1,758	719	871	1,758	「期中減少額」の「その他」は、洗替計算による差額の取崩しである。
退職給付引当金	124,608	12,670	16,000		121,279	
原子力発電所運転 終了関連損失引当金	9,211		763	273	8,174	「期中減少額」の「その他」は、見積額の見直しによる差額の取崩しである。
役員賞与引当金	90		90			
ポイント引当金	458	992	377	80	992	「期中減少額」の「その他」は、洗替計算による差額の取崩しである。
湯水準備引当金	22,446				22,446	

(2) 【主な資産及び負債の内容】

連結財務諸表を作成しているため、記載を省略している。

(3) 【その他】

該当事項なし



## 第6 【提出会社の株式事務の概要】

事業年度	4月1日から3月31日まで
定時株主総会	6月中
基準日	3月31日
剰余金の配当の基準日	3月31日, 9月30日
1単元の株式数	100株
単元未満株式の 買取り・買増し	(注) 1, 2
取扱場所	東京都千代田区丸の内一丁目4番5号 三菱UFJ信託銀行株式会社 証券代行部
株主名簿管理人	東京都千代田区丸の内一丁目4番5号 三菱UFJ信託銀行株式会社
取次所	
買取・買増手数料	無料
公告掲載方法	当社の公告は、電子公告により行う。ただし、事故その他やむを得ない事由によって電子公告によることができないときは、中日新聞及び日本経済新聞に掲載して行う。当社の公告掲載URLは次のとおり。 <a href="http://www.chuden.co.jp/">http://www.chuden.co.jp/</a>
株主に対する特典	なし

- (注) 1 当社の株主は、その有する単元未満株式について、次に掲げる権利以外の権利を行使することができない。
- 会社法第189条第2項各号に掲げる権利
  - 会社法第166条第1項の規定による請求をする権利
  - 株主の有する株式数に応じて募集株式の割当て及び募集新株予約権の割当てを受ける権利
  - 株主の有する単元未満株式の数と併せて単元株式数となる数の株式を売り渡すことを請求する権利
- 2 「株式等の取引に係る決済の合理化を図るための社債等の振替に関する法律等の一部を改正する法律」(2004年6月9日 法律第88号)の施行に伴い、単元未満株式の買取り・買増しを含む株式の取扱いは、原則として、証券会社等の口座管理機関を経由して行うこととなっている。ただし、特別口座に記録されている株式については、特別口座の口座管理機関である三菱UFJ信託銀行が直接取り扱う。

## 第7 【提出会社の参考情報】

### 1 【提出会社の親会社等の情報】

当社は、法第24条の7第1項に規定する親会社等はない。

### 2 【その他の参考情報】

当事業年度の開始日から有価証券報告書提出日までの間に、次の書類を提出している。

(1)	有価証券報告書 及びその添付書類 並びに確認書	事業年度 (第94期)	自 2017年4月1日 至 2018年3月31日	2018年6月28日 関東財務局長に提出
(2)	内部統制報告書 及びその添付書類	事業年度 (第94期)	自 2017年4月1日 至 2018年3月31日	2018年6月28日 関東財務局長に提出
(3)	四半期報告書 及び確認書	(第95期第1四半期)	自 2018年4月1日 至 2018年6月30日	2018年8月7日 関東財務局長に提出
		(第95期第2四半期)	自 2018年7月1日 至 2018年9月30日	2018年11月2日 関東財務局長に提出
		(第95期第3四半期)	自 2018年10月1日 至 2018年12月31日	2019年2月7日 関東財務局長に提出
(4)	発行登録書及びその添付書類			2018年9月21日 関東財務局長に提出
(5)	発行登録追補書類及びその添付書類			2018年11月22日 2019年6月13日 東海財務局長に提出
(6)	訂正発行登録書			2019年1月31日 2019年4月26日 関東財務局長に提出
(7)	臨時報告書  企業内容等の開示に関する内閣府令第19条第2項第9号の2（株主総会における議決権行使の結果）に基づく臨時報告書である。			2018年6月28日 関東財務局長に提出
				2019年1月31日 関東財務局長に提出
				2019年4月26日 関東財務局長に提出
	企業内容等の開示に関する内閣府令第19条第2項第9号（代表取締役の異動）に基づく臨時報告書である。			2019年4月26日 関東財務局長に提出
	企業内容等の開示に関する内閣府令第19条第2項第7号（吸収分割の決定）に基づく臨時報告書である。			

## 第二部 【提出会社の保証会社等の情報】

該当事項なし

## 独立監査人の監査報告書及び内部統制監査報告書

2019年 6月26日

中部電力株式会社  
取締役会 御中

### 有限責任 あずさ監査法人

指定有限責任社員 業務執行社員	公認会計士	松 本	千 佳
指定有限責任社員 業務執行社員	公認会計士	中 村	哲 也
指定有限責任社員 業務執行社員	公認会計士	村 井	達 久

#### < 財務諸表監査 >

当監査法人は、金融商品取引法第193条の2第1項の規定に基づく監査証明を行うため、「経理の状況」に掲げられている中部電力株式会社の2018年4月1日から2019年3月31日までの連結会計年度の連結財務諸表、すなわち、連結貸借対照表、連結損益計算書、連結包括利益計算書、連結株主資本等変動計算書、連結キャッシュ・フロー計算書、連結財務諸表作成のための基本となる重要な事項、その他の注記及び連結附属明細表について監査を行った。

#### 連結財務諸表に対する経営者の責任

経営者の責任は、我が国において一般に公正妥当と認められる企業会計の基準に準拠して連結財務諸表を作成し適正に表示することにある。これには、不正又は誤謬による重要な虚偽表示のない連結財務諸表を作成し適正に表示するために経営者が必要と判断した内部統制を整備及び運用することが含まれる。

#### 監査人の責任

当監査法人の責任は、当監査法人が実施した監査に基づいて、独立の立場から連結財務諸表に対する意見を表明することにある。当監査法人は、我が国において一般に公正妥当と認められる監査の基準に準拠して監査を行った。監査の基準は、当監査法人に連結財務諸表に重要な虚偽表示がないかどうかについて合理的な保証を得るために、監査計画を策定し、これに基づき監査を実施することを求めている。

監査においては、連結財務諸表の金額及び開示について監査証拠を入手するための手続が実施される。監査手続は、当監査法人の判断により、不正又は誤謬による連結財務諸表の重要な虚偽表示のリスクの評価に基づいて選択及び適用される。財務諸表監査の目的は、内部統制の有効性について意見表明するためのものではないが、当監査法人は、リスク評価の実施に際して、状況に応じた適切な監査手続を立案するために、連結財務諸表の作成と適正な表示に関連する内部統制を検討する。また、監査には、経営者が採用した会計方針及びその適用方法並びに経営者によって行われた見積りの評価も含め全体としての連結財務諸表の表示を検討することが含まれる。

当監査法人は、意見表明の基礎となる十分かつ適切な監査証拠を入手したと判断している。

#### 監査意見

当監査法人は、上記の連結財務諸表が、我が国において一般に公正妥当と認められる企業会計の基準に準拠して、中部電力株式会社及び連結子会社の2019年3月31日現在の財政状態並びに同日をもって終了する連結会計年度の経営成績及びキャッシュ・フローの状況をすべての重要な点において適正に表示しているものと認める。

#### 強調事項

1. 企業結合等関係 1 共通支配下の取引等に記載されているとおり、会社は2019年4月26日に、会社と中部電力送配電事業分割準備株式会社及び中部電力小売電気事業分割準備株式会社との間で、それぞれ吸収分割契約を締結した。
2. 企業結合等関係 2 共同支配企業の形成に記載されているとおり、2019年4月1日、会社は燃料受入・貯蔵・送ガス事業及び既存火力発電事業等を株式会社JERAに承継した。

当該事業は、当監査法人の意見に影響を及ぼすものではない。

#### < 内部統制監査 >

当監査法人は、金融商品取引法第193条の2第2項の規定に基づく監査証明を行うため、中部電力株式会社の2019年3月31日現在の内部統制報告書について監査を行った。

#### 内部統制報告書に対する経営者の責任

経営者の責任は、財務報告に係る内部統制を整備及び運用し、我が国において一般に公正妥当と認められる財務報告に係る内部統制の評価の基準に準拠して内部統制報告書を作成し適正に表示することにある。

なお、財務報告に係る内部統制により財務報告の虚偽の記載を完全には防止又は発見することができない可能性がある。

#### 監査人の責任

当監査法人の責任は、当監査法人が実施した内部統制監査に基づいて、独立の立場から内部統制報告書に対する意見を表明することにある。当監査法人は、我が国において一般に公正妥当と認められる財務報告に係る内部統制の監査の基準に準拠して内部統制監査を行った。財務報告に係る内部統制の監査の基準は、当監査法人に内部統制報告書に重要な虚偽表示がないかどうかについて合理的な保証を得るために、監査計画を策定し、これに基づき内部統制監査を実施することを求めている。

内部統制監査においては、内部統制報告書における財務報告に係る内部統制の評価結果について監査証拠を入手するための手続が実施される。内部統制監査の監査手続は、当監査法人の判断により、財務報告の信頼性に及ぼす影響の重要性に基づいて選択及び適用される。また、内部統制監査には、財務報告に係る内部統制の評価範囲、評価手続及び評価結果について経営者が行った記載を含め、全体としての内部統制報告書の表示を検討することが含まれる。

当監査法人は、意見表明の基礎となる十分かつ適切な監査証拠を入手したと判断している。

#### 監査意見

当監査法人は、中部電力株式会社が2019年3月31日現在の財務報告に係る内部統制は有効であると表示した上記の内部統制報告書が、我が国において一般に公正妥当と認められる財務報告に係る内部統制の評価の基準に準拠して、財務報告に係る内部統制の評価結果について、すべての重要な点において適正に表示しているものと認める。

#### 強調事項

内部統制報告書の付記事項に記載されているとおり、2019年4月1日、会社は燃料受入・貯蔵・送ガス事業及び既存火力発電事業等を株式会社JERAに承継した。

当該事業は、当監査法人の意見に影響を及ぼすものではない。

#### 利害関係

会社と当監査法人又は業務執行社員との間には、公認会計士法の規定により記載すべき利害関係はない。

以 上

---

(注) 1. 上記は監査報告書の原本に記載された事項を電子化したものであり、その原本は当社(有価証券報告書提出会社)が別途保管しております。

2. XBRLデータは監査の対象には含まれていません。

## 独立監査人の監査報告書

2019年 6月26日

中部電力株式会社  
取締役会 御中

有限責任 あずさ監査法人

指定有限責任社員 業務執行社員	公認会計士	松 本	千 佳
指定有限責任社員 業務執行社員	公認会計士	中 村	哲 也
指定有限責任社員 業務執行社員	公認会計士	村 井	達 久

当監査法人は、金融商品取引法第193条の2第1項の規定に基づく監査証明を行うため、「経理の状況」に掲げられている中部電力株式会社の2018年4月1日から2019年3月31日までの第95期事業年度の財務諸表、すなわち、貸借対照表、損益計算書、株主資本等変動計算書、重要な会計方針、その他の注記及び附属明細表について監査を行った。

### 財務諸表に対する経営者の責任

経営者の責任は、我が国において一般に公正妥当と認められる企業会計の基準に準拠して財務諸表を作成し適正に表示することにある。これには、不正又は誤謬による重要な虚偽表示のない財務諸表を作成し適正に表示するために経営者が必要と判断した内部統制を整備及び運用することが含まれる。

### 監査人の責任

当監査法人の責任は、当監査法人が実施した監査に基づいて、独立の立場から財務諸表に対する意見を表明することにある。当監査法人は、我が国において一般に公正妥当と認められる監査の基準に準拠して監査を行った。監査の基準は、当監査法人に財務諸表に重要な虚偽表示がないかどうかについて合理的な保証を得るために、監査計画を策定し、これに基づき監査を実施することを求めている。

監査においては、財務諸表の金額及び開示について監査証拠を入手するための手続が実施される。監査手続は、当監査法人の判断により、不正又は誤謬による財務諸表の重要な虚偽表示のリスクの評価に基づいて選択及び適用される。財務諸表監査の目的は、内部統制の有効性について意見表明するためのものではないが、当監査法人は、リスク評価の実施に際して、状況に応じた適切な監査手続を立案するために、財務諸表の作成と適正な表示に関連する内部統制を検討する。また、監査には、経営者が採用した会計方針及びその適用方法並びに経営者によって行われた見積りの評価も含め全体としての財務諸表の表示を検討することが含まれる。

当監査法人は、意見表明の基礎となる十分かつ適切な監査証拠を入手したと判断している。

### 監査意見

当監査法人は、上記の財務諸表が、我が国において一般に公正妥当と認められる企業会計の基準に準拠して、中部電力株式会社の2019年3月31日現在の財政状態及び同日をもって終了する事業年度の経営成績をすべての重要な点において適正に表示しているものと認める。

### 強調事項

1. 企業結合等関係 1 共通支配下の取引等に記載されているとおり、会社は2019年4月26日に、会社と中部電力送配電事業分割準備株式会社及び中部電力小売電気事業分割準備株式会社との間で、それぞれ吸収分割契約を締結した。
  2. 企業結合等関係 2 共同支配企業の形成に記載されているとおり、2019年4月1日、会社は燃料受入・貯蔵・送ガス事業及び既存火力発電事業等を株式会社JERAに承継した。
- 当該事項は、当監査法人の意見に影響を及ぼすものではない。

利害関係

会社と当監査法人又は業務執行社員との間には、公認会計士法の規定により記載すべき利害関係はない。

以 上

- 
- (注) 1. 上記は監査報告書の原本に記載された事項を電子化したものであり、その原本は当社(有価証券報告書提出会社)が別途保管しております。
2. XBRLデータは監査の対象には含まれていません。