

【表紙】

【提出書類】	四半期報告書
【根拠条文】	金融商品取引法第24条の4の7第1項
【提出先】	関東財務局長
【提出日】	平成30年11月28日
【四半期会計期間】	第17期第2四半期（自平成30年7月1日至平成30年9月30日）
【会社名】	株式会社みずほフィナンシャルグループ
【英訳名】	Mizuho Financial Group, Inc.
【代表者の役職氏名】	執行役社長 坂井 辰史
【本店の所在の場所】	東京都千代田区大手町一丁目5番5号
【電話番号】	東京 03(5224)1111(大代表)
【事務連絡者氏名】	執行役員 主計部長 小杉 雅弘
【最寄りの連絡場所】	東京都千代田区大手町一丁目5番5号
【電話番号】	東京 03(5224)1111(大代表)
【事務連絡者氏名】	執行役員 主計部長 小杉 雅弘
【縦覧に供する場所】	株式会社東京証券取引所 (東京都中央区日本橋兜町2番1号)

第一部【企業情報】

第1【企業の概況】

1【主要な経営指標等の推移】

当社は、特定事業会社（企業内容等の開示に関する内閣府令第17条の15第2項に規定する事業を行う会社）に該当するため、第2四半期会計期間については、中間（連結）会計期間に係る主要な経営指標等の推移を掲げておりません。

(1) 最近3中間連結会計期間及び最近2連結会計年度に係る主要な経営指標等の推移

		平成28年度	平成29年度	平成30年度	平成28年度	平成29年度
		中間連結会計期間	中間連結会計期間	中間連結会計期間	平成28年度	平成29年度
		(自 平成28年 4月1日 至 平成28年 9月30日)	(自 平成29年 4月1日 至 平成29年 9月30日)	(自 平成30年 4月1日 至 平成30年 9月30日)	(自 平成28年 4月1日 至 平成29年 3月31日)	(自 平成29年 4月1日 至 平成30年 3月31日)
連結経常収益	百万円	1,563,262	1,764,841	1,994,087	3,292,900	3,561,125
連結経常利益	百万円	420,944	431,306	466,912	737,512	782,447
親会社株主に帰属する中間純利益	百万円	358,183	316,645	359,360	-	-
親会社株主に帰属する当期純利益	百万円	-	-	-	603,544	576,547
連結中間包括利益	百万円	199,853	431,894	235,972	-	-
連結包括利益	百万円	-	-	-	558,131	765,559
連結純資産額	百万円	8,970,260	9,593,750	9,672,610	9,273,361	9,821,246
連結総資産額	百万円	192,679,978	209,509,243	207,560,759	200,508,610	205,028,300
1株当たり純資産額	円	325.41	348.65	362.69	335.96	357.41
1株当たり中間純利益金額	円	14.21	12.48	14.16	-	-
1株当たり当期純利益金額	円	-	-	-	23.86	22.72
潜在株式調整後1株当たり中間純利益金額	円	14.11	12.47	14.16	-	-
潜在株式調整後1株当たり当期純利益金額	円	-	-	-	23.78	22.72
自己資本比率	%	4.28	4.22	4.43	4.25	4.42
営業活動によるキャッシュ・フロー	百万円	2,431,643	3,341,661	1,407,871	4,690,131	2,966,701
投資活動によるキャッシュ・フロー	百万円	4,175,694	341,010	202,598	5,796,391	2,316,197
財務活動によるキャッシュ・フロー	百万円	11,134	394,891	96,228	24,537	149,962
現金及び現金同等物の中間期末（期末）残高	百万円	41,621,790	49,595,013	45,203,867	45,523,663	46,334,334
従業員数	人	58,913	61,069	61,064	59,179	60,051
[外、平均臨時従業員数]		[20,847]	[20,316]	[17,854]	[20,219]	[20,076]

(注) 1. 当社及び国内連結子会社の消費税及び地方消費税の会計処理は、主として税抜方式によっております。

2. 自己資本比率は、（（中間）期末純資産の部合計 - （中間）期末新株予約権 - （中間）期末非支配株主持分）を（中間）期末資産の部の合計で除して算出しております。

3. 平成30年度中間連結会計期間より、従来、「外、平均臨時従業員数」に含まれていた派遣社員数を控除してあります。

(2) 当社の最近3中間会計期間及び最近2事業年度に係る主要な経営指標等の推移

回次		第15期中	第16期中	第17期中	第15期	第16期
決算年月		平成28年9月	平成29年9月	平成30年9月	平成29年3月	平成30年3月
営業収益	百万円	352,171	279,274	310,466	378,084	305,097
経常利益	百万円	324,541	255,505	286,430	326,482	258,893
中間純利益	百万円	323,274	254,090	296,021	-	-
当期純利益	百万円	-	-	-	326,676	257,192
資本金	百万円	2,256,275	2,256,548	2,256,767	2,256,275	2,256,548
発行済株式総数						
普通株式	千株	25,386,307	25,389,644	25,392,498	25,386,307	25,389,644
純資産額	百万円	5,424,552	5,515,953	5,629,899	5,342,523	5,441,343
総資産額	百万円	8,569,404	10,271,563	11,731,945	9,269,369	10,584,839
1株当たり配当額						
普通株式	円	3.75	3.75	3.75	7.50	7.50
自己資本比率	%	63.28	53.68	47.98	57.61	51.39
従業員数						
[外、平均臨時従業員数]	人	1,371 [74]	1,509 [74]	1,657 [64]	1,359 [74]	1,526 [71]

(注) 1. 消費税及び地方消費税の会計処理は、税抜方式によっております。

2. 「『税効果会計に係る会計基準』の一部改正」(企業会計基準第28号 平成30年2月16日)を第17期中(平成30年9月)の期首から適用しており、第16期(平成30年3月)に係る主要な経営指標等については、当該会計基準を遡って適用した後の指標等となっております。

3. 第17期中(平成30年9月)より、従来、「外、平均臨時従業員数」に含まれていた派遣社員数を控除しております。

2【事業の内容】

当第2四半期連結累計期間において、「みずほフィナンシャルグループ」（当社及び当社の関係会社。以下、当社グループ）が営む事業の内容については、重要な変更はありません。

また、主な関係会社についても、異動はありません。

なお、平成30年10月1日に資産管理サービス信託銀行株式会社及び日本トラスティ・サービス信託銀行株式会社は、共同株式移転によりJTCホールディングス株式会社を設立いたしました。平成30年10月1日時点の事業系統図は以下のとおりであります。事業の区分は「第4 経理の状況 1 中間連結財務諸表 注記事項」に掲げる報告セグメントと同一であります。

事業系統図

(平成30年10月1日現在)

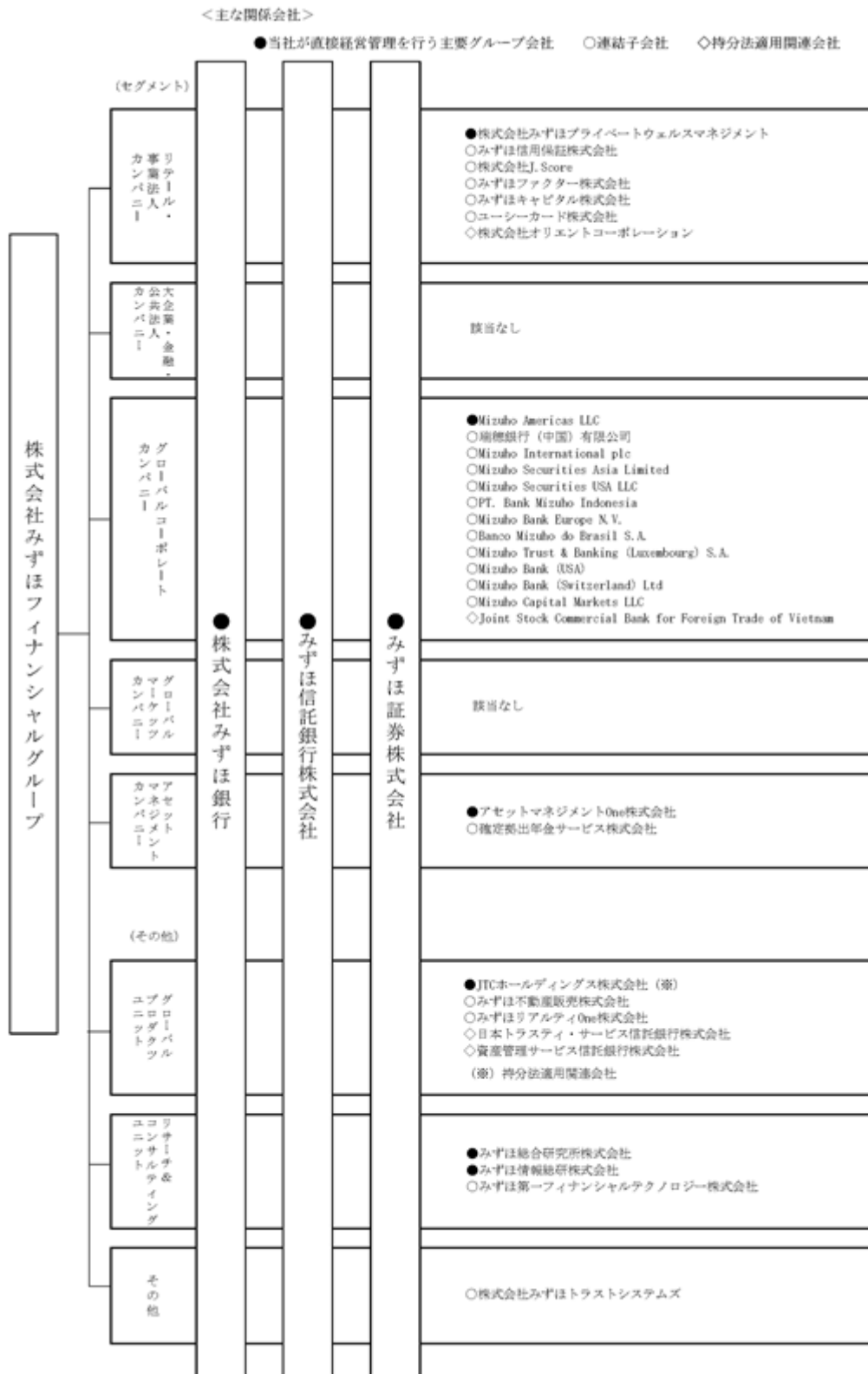

(注) 株式会社みずほ銀行、みずほ信託銀行株式会社、みずほ証券株式会社以外の主な関係会社のうち、複数のセグメントに係る事業を営んでいる会社は、主たるセグメントに記載しております。

当社組織図

(平成30年11月28日現在)

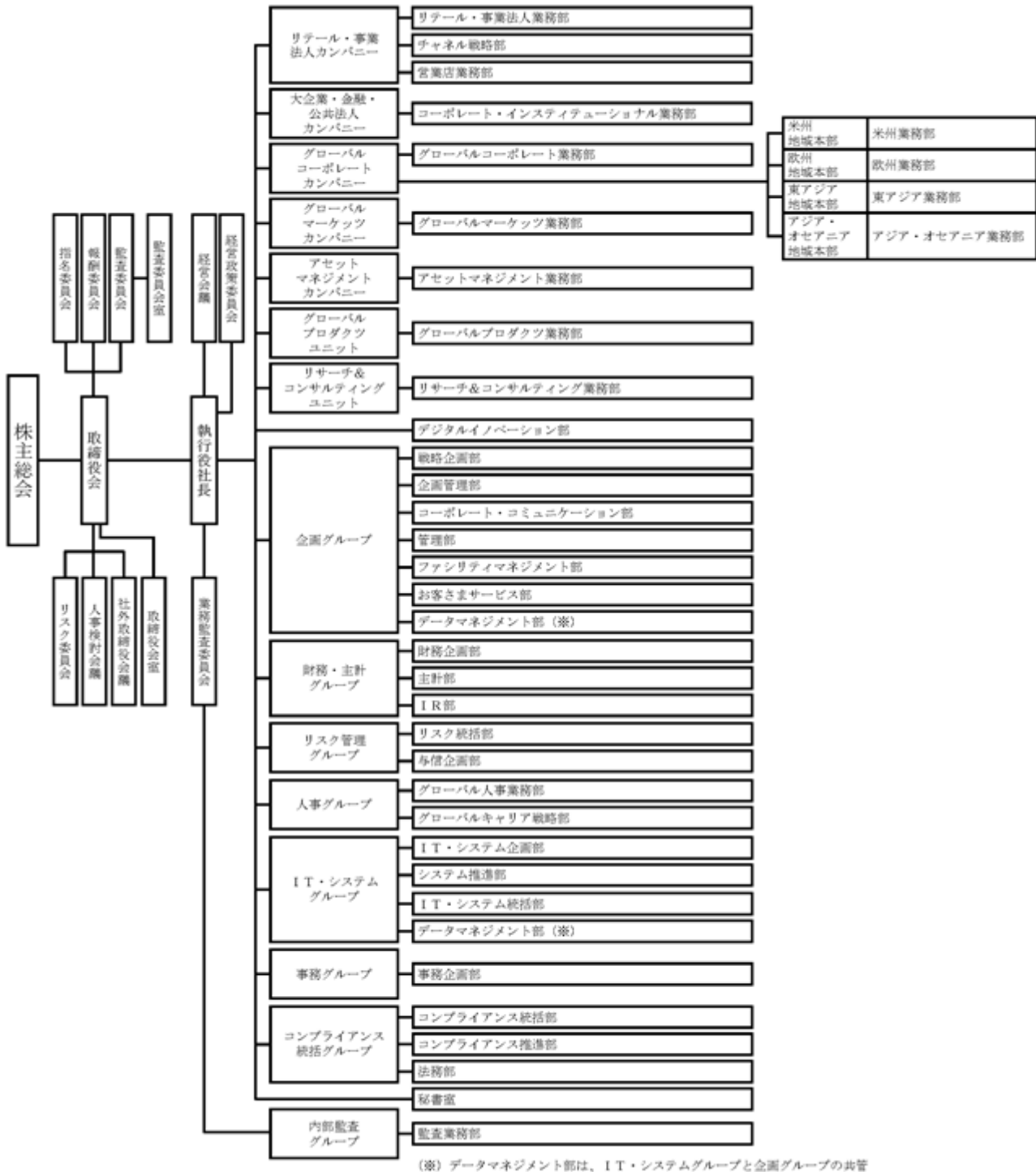

第2【事業の状況】

1【事業等のリスク】

当四半期連結累計期間における、前事業年度の有価証券報告書「事業等のリスク」からの重要な変更は以下の通りです。本項に含まれている将来に関する事項は、本四半期報告書提出日現在において判断したものです。

なお、以下の見出しに付された項目番号は、前事業年度の有価証券報告書における「第一部 企業情報 第2 事業の状況 2．事業等のリスク」の項目番号に対応したものであり、文中の下線部分が変更箇所です。

3．金融諸環境等に関するリスク

金融経済環境の変化による悪影響

当社グループは、日本国内の各地域及び米国や欧州、アジアなどの海外諸国において幅広く事業を行っております。日本やこれらの国、地域における経済状況が悪化した場合、あるいは、金融市場の著しい変動等が生じた場合には、当社グループの事業の低迷や資産内容の悪化等が生じる可能性があります。昨今、米通商政策や欧州の政治情勢、中国・新興国の経済・市場動向、中東等における地政学的リスクの高まりなど、金融経済環境は不透明な状況が続いておりますが、今後、これらのリスクの顕在化などの影響により経済状況の悪化や金融市場の著しい変動等が生じた場合には、当社グループの業績及び財務状況に悪影響を及ぼす可能性があります。

2【経営者による財政状態、経営成績及びキャッシュ・フローの状況の分析】

平成31年3月期第2四半期連結累計期間（平成30年4月1日～平成30年9月30日）における当社グループ（当社、連結子会社及び持分法適用関連会社）の財政状態、経営成績及びキャッシュ・フローの状況は以下のとおりと分析しております。

なお、本項における将来に関する事項は、当四半期連結会計期間の末日現在において判断したものであり、今後様々な要因によって大きく異なる結果となる可能性があります。

1．財政状態、経営成績及びキャッシュ・フローの状況

[総論]

連結業務純益

- ・当第2四半期連結累計期間の連結粗利益は、前年同期比517億円増加し、1兆115億円となりました。
- ・株式会社みずほ銀行及びみずほ信託銀行株式会社2行合算ベース（以下「銀行単体合算ベース」という）の業務粗利益は、国内外における顧客部門の収支改善を主因に、前年同期比351億円増加し、6,953億円となりました。
- ・銀行単体合算ベースの経費は、前年同期比26億円減少し、4,767億円となりました。
- ・みずほ証券株式会社連結ベースの純営業収益は、引受・売出手数料及びM&A関連手数料が増加したこと等により、前年同期比66億円増加し、1,564億円となりました。
- ・みずほ証券株式会社連結ベースの販売費・一般管理費は、前年同期比51億円増加し、1,332億円となりました。
- ・これらの結果、連結業務純益は、前年同期比493億円増加し、2,910億円となりました。

なお、連結業務純益に銀行単体合算ベースのETF関係損益とみずほ証券連結の営業有価証券等損益を加えた連結業務純益 + ETF関係損益等は、前年同期比679億円増加し、3,309億円となりました。

親会社株主に帰属する中間純利益

- ・与信関係費用は、297億円の戻り益となりました。
- ・株式等関係損益は、前年同期比420億円増加し、1,499億円の利益となりました。
- ・これらの結果、経常利益は、前年同期比356億円増加し、4,669億円となりました。
- ・特別損益は、前年同期比89億円増加し、67億円の利益となりました。
- ・税金関係費用は、前年同期比64億円増加し、1,017億円となりました。
- ・以上の結果、親会社株主に帰属する中間純利益は、前年同期比427億円増加し、3,593億円となりました。これは、年度計画5,700億円に対し63%の進捗率となっております。

[損益の状況]

前第2四半期連結累計期間及び当第2四半期連結累計期間における損益状況は以下のとおりです。

(図表1)

	前第2四半期 連結累計期間 (自平成29年 4月1日 至平成29年 9月30日)	当第2四半期 連結累計期間 (自平成30年 4月1日 至平成30年 9月30日)	比較
	金額(億円)	金額(億円)	金額(億円)
連結粗利益	9,598	10,115	517
資金利益	4,074	4,081	7
信託報酬	276	280	3
うち信託勘定与信関係費用	-	-	-
役務取引等利益	2,637	2,849	212
特定取引利益	1,309	1,564	254
その他業務利益	1,300	1,339	39
営業経費	7,331	7,174	157
不良債権処理額 (含:一般貸倒引当金純繰入額)	97	208	111
貸倒引当金戻入益等	1,377	506	871
株式等関係損益	1,079	1,499	420
持分法による投資損益	105	193	88
その他	418	263	154
経常利益(+++++)	4,313	4,669	356
特別損益	22	67	89
税金等調整前中間純利益(+)	4,290	4,736	445
税金関係費用	952	1,017	64
中間純利益(+)	3,338	3,718	380
非支配株主に帰属する中間純損益	171	125	46
親会社株主に帰属する中間純利益(+)	3,166	3,593	427
中間包括利益	4,318	2,359	1,959
与信関係費用('++)	1,280	297	982
(注) 費用項目は 表記しております。			
(参考) 連結業務純益	2,416	2,910	493
(参考) 連結業務純益 + ETF関係損益等	2,630	3,309	679

* 連結業務純益 = 連結粗利益 - 経費(除く臨時処理分) + 持分法による投資損益等連結調整

* ETF関係損益等 = 銀行単体合算ベースのETF関係損益 + みずほ証券連結の営業有価証券等損益

連結粗利益

当第2四半期連結累計期間の連結粗利益は、前年同期比517億円増加し、1兆115億円となりました。項目ごとの収支は以下のとおりです。

(資金利益)

資金利益は、前年同期比7億円増加し、4,081億円となりました。

(信託報酬)

信託報酬は、前年同期比3億円増加し、280億円となりました。

(役務取引等利益)

役務取引等利益は、ソリューション関連手数料の増加等により、前年同期比212億円増加し、2,849億円となりました。

(特定取引利益・その他業務利益)

特定取引利益は、商品有価証券収益の増加等により、前年同期比254億円増加し、1,564億円となりました。また、その他業務利益は、前年同期比39億円増加し、1,339億円となりました。

営業経費

営業経費は、前年同期比157億円減少し、7,174億円となりました。

不良債権処理額及び貸倒引当金戻入益等(与信関係費用)

不良債権処理額(含:一般貸倒引当金純繰入額)に、貸倒引当金戻入益等を加算した与信関係費用は、297億円の戻り益となりました。

株式等関係損益

株式等関係損益は、政策保有株式の売却推進やETF関係損益等の増加等により、前年同期比420億円増加し、1,499億円の利益となりました。

持分法による投資損益

持分法による投資損益は、前年同期比88億円増加し、193億円の利益となりました。

その他

その他は、263億円の損失となりました。

経常利益

以上の結果、経常利益は、前年同期比356億円増加し、4,669億円となりました。

特別損益

特別損益は、前年同期比89億円増加し、67億円の利益となりました。

税金等調整前中間純利益

以上の結果、税金等調整前中間純利益は、前年同期比445億円増加し、4,736億円となりました。

税金関係費用

税金関係費用は、1,017億円(損失)となりました。

中間純利益

中間純利益は、前年同期比380億円増加し、3,718億円となりました。

非支配株主に帰属する中間純損益

非支配株主に帰属する中間純損益(利益)は、前年同期比46億円減少し、125億円となりました。

親会社株主に帰属する中間純利益(中間包括利益)

以上の結果、親会社株主に帰属する中間純利益は、前年同期比427億円増加し、3,593億円となりました。また、中間包括利益は、前年同期比1,959億円減少し、2,359億円となりました。

- 参考 -

(図表 2) 損益状況 (銀行単体合算ベース)

	前第2四半期 累計期間 (自 平成29年 4月1日 至 平成29年 9月30日)	当第2四半期 累計期間 (自 平成30年 4月1日 至 平成30年 9月30日)	比較
	金額(億円)	金額(億円)	金額(億円)
業務粗利益	6,601	6,953	351
資金利益	3,595	3,606	10
信託報酬	276	275	0
うち一般合同信託報酬	17	19	1
うち信託勘定与信関係費用	-	-	-
役務取引等利益	1,654	1,889	235
特定取引利益	251	301	50
その他業務利益	824	878	54
経費(除:臨時処理分)	4,794	4,767	26
実質業務純益(除:信託勘定与信関係費用)	1,807	2,185	377
臨時損益等(含:一般貸倒引当金純繰入額)	1,772	1,492	280
うち一般貸倒引当金純繰入額 + 不良債権処理額	81	193	111
うち貸倒引当金戻入益等	1,317	499	817
うち株式等関係損益	1,101	1,383	281
経常利益	3,580	3,678	97
特別損益	0	68	69
中間純利益	2,783	2,677	105
与信関係費用	1,235	306	928

与信関係費用 = 一般貸倒引当金純繰入額 + 不良債権処理額 + 貸倒引当金戻入益等 + 信託勘定与信関係費用

[セグメント情報]

前第2四半期連結累計期間及び当第2四半期連結累計期間におけるセグメント情報の概要は、以下のとおりです。

なお、詳細につきましては、第4 経理の状況、1. 中間連結財務諸表の(セグメント情報等)に記載しております。

(図表3) 報告セグメントごとの業務粗利益+ETF関係損益等及び業務純益+ETF関係損益等の金額に関する情報

	前第2四半期連結累計期間 (自平成29年4月1日 至平成29年9月30日)		当第2四半期連結累計期間 (自平成30年4月1日 至平成30年9月30日)		比較	
	金額(億円)		金額(億円)		金額(億円)	
	業務粗利益 +ETF関係 損益等	業務純益 +ETF関係 損益等	業務粗利益 +ETF関係 損益等	業務純益 +ETF関係 損益等	業務粗利益 +ETF関係 損益等	業務純益 +ETF関係 損益等
リテール・事業法人 カンパニー	3,432	84	3,459	1	27	83
大企業・金融・公共法人 カンパニー	1,876	867	2,237	1,238	361	371
グローバルコーポレート カンパニー	1,532	327	1,982	794	450	467
グローバルマーケッツ カンパニー	2,399	1,384	2,374	1,327	25	57
アセットマネジメント カンパニー	248	74	250	77	2	3
その他	324	62	212	125	112	187
みずほフィナンシャル グループ(連結)	9,811	2,630	10,514	3,309	702	679

*業務粗利益は、信託勘定償却前の計数であり、業務純益は、信託勘定償却前及び一般貸倒引当金繰入前の計数であります。

[財政状態の分析]

前連結会計年度及び当第2四半期連結会計期間の末日における財政状態のうち、主なものは以下のとおりです。

(図表 4)

	前連結会計年度 (平成30年3月31日)	当第2四半期 連結会計期間 (平成30年9月30日)	比較
	金額(億円)	金額(億円)	金額(億円)
資産の部	2,050,283	2,075,607	25,324
うち有価証券	341,830	349,752	7,922
うち貸出金	794,214	805,160	10,945
負債の部	1,952,070	1,978,881	26,810
うち預金	1,250,812	1,208,190	42,621
うち譲渡性預金	113,825	125,003	11,177
純資産の部	98,212	96,726	1,486
うち株主資本合計	73,883	76,553	2,670
うちその他の包括利益累計額合計	16,775	15,420	1,354
うち非支配株主持分	7,542	4,745	2,797

[資産の部]

有価証券

(図表 5)

	前連結会計年度 (平成30年3月31日)	当第2四半期 連結会計期間 (平成30年9月30日)	比較
	金額(億円)	金額(億円)	金額(億円)
有価証券	341,830	349,752	7,922
国債	152,920	150,503	2,416
地方債	2,393	2,404	11
社債・短期社債	29,642	30,139	497
株式	39,527	39,061	466
その他の証券	117,346	127,644	10,297

有価証券は34兆9,752億円と、その他の証券の増加を主因に、前年度末比7,922億円増加しました。

貸出金

(図表 6)

	前連結会計年度 (平成30年3月31日)	当第2四半期 連結会計期間 (平成30年9月30日)	比較
	金額(億円)	金額(億円)	金額(億円)
貸出金	794,214	805,160	10,945

貸出金は、前年度末比1兆945億円増加し、80兆5,160億円となりました。

[負債の部]

預金

(図表7)

	前連結会計年度 (平成30年3月31日)	当第2四半期 連結会計期間 (平成30年9月30日)	比較
	金額(億円)	金額(億円)	金額(億円)
預金	1,250,812	1,208,190	42,621
譲渡性預金	113,825	125,003	11,177

預金は120兆8,190億円と、前年度末比4兆2,621億円減少しました。

また、譲渡性預金は12兆5,003億円と、前年度末比1兆1,177億円増加しました。

[純資産の部]

(図表8)

	前連結会計年度 (平成30年3月31日)	当第2四半期 連結会計期間 (平成30年9月30日)	比較
	金額(億円)	金額(億円)	金額(億円)
純資産の部合計	98,212	96,726	1,486
株主資本合計	73,883	76,553	2,670
資本金	22,565	22,567	2
資本剰余金	11,349	11,384	35
利益剰余金	40,028	42,680	2,652
自己株式	59	78	18
その他の包括利益累計額合計	16,775	15,420	1,354
その他有価証券評価差額金	13,923	13,355	568
繰延ヘッジ損益	675	1,234	558
土地再評価差額金	1,442	1,432	10
為替換算調整勘定	850	907	56
退職給付に係る調整累計額	2,935	2,774	160
新株予約権	11	7	4
非支配株主持分	7,542	4,745	2,797

当第2四半期連結会計期間末の純資産の部合計は、前年度末比1,486億円減少し、9兆6,726億円となりました。主な変動は以下のとおりです。

株主資本合計は、親会社株主に帰属する中間純利益の計上等により、前年度末比2,670億円増加し、7兆6,553億円となりました。

その他の包括利益累計額合計は、その他有価証券評価差額金の減少等により、前年度末比1,354億円減少し、1兆5,420億円となりました。

非支配株主持分は、前年度末比2,797億円減少し、4,745億円となりました。

[不良債権に関する分析（銀行単体合算ベース）]

(図表9) 金融再生法開示債権（銀行勘定 + 信託勘定）

	前事業年度 (平成30年3月31日)	当第2四半期 会計期間 (平成30年9月30日)	比較
	金額(億円)	金額(億円)	金額(億円)
破産更生債権及びこれらに準ずる債権	766	812	45
危険債権	2,842	2,676	166
要管理債権	1,978	1,693	284
小計(要管理債権以下) (A)	5,587	5,182	405
正常債権	836,442	879,110	42,668
合計 (B)	842,030	884,293	42,262
(A) / (B) (%)	0.66	0.58	0.07

当第2四半期会計期間末の不良債権残高（要管理債権以下(A））は、前年度末比405億円減少し、5,182億円となりました。不良債権比率（A）/（B）は0.58%となっております。

〔自己資本比率に関する分析〕

自己資本比率は、銀行法第52条の25の規定に基づき、銀行持株会社が銀行持株会社及びその子会社の保有する資産等に照らしこれらの自己資本の充実の状況が適当であるかどうかを判断するための基準（平成18年金融庁告示第20号。以下「告示」という）に定められた算式に基づき、連結ベースについて算出しております。

なお、当社は、国際統一基準を適用のうえ、信用リスク・アセットの算出においては先進的内部格付手法、オペレーショナル・リスク相当額に係る額の算出においては先進的計測手法を採用するとともに、マーケット・リスク規制を導入しております。

(図表10) 連結自己資本比率（国際統一基準）

	前連結会計年度 (平成30年3月31日)	当第2四半期 連結会計期間 (平成30年9月30日)	比較
	金額(億円)	金額(億円)	金額(億円)
普通株式等Tier 1資本の額	74,370	76,072	1,702
資本金・資本剰余金・利益剰余金	73,878	76,548	2,670
その他Tier 1資本の額	17,551	18,276	724
その他Tier 1資本調達手段の額	12,200	15,700	3,500
適格旧Tier1資本調達手段の額	5,775	3,030	2,745
Tier 1資本の額(+)	91,922	94,348	2,426
Tier 2資本の額	16,681	17,791	1,109
Tier 2資本調達手段の額	9,881	11,645	1,764
適格旧Tier 2資本調達手段の額	6,748	6,135	612
総自己資本の額(+ +)	108,604	112,140	3,536
リスク・アセットの額	595,289	602,400	7,110
信用リスク・アセットの額	536,473	540,150	3,676
マーケット・リスク相当額に係る額	24,703	29,391	4,688
オペレーショナル・リスク相当額に係る額	34,112	32,858	1,254
連結総自己資本比率(/)	18.24%	18.61%	0.37%
連結Tier 1比率(/)	15.44%	15.66%	0.22%
連結普通株式等Tier 1比率(/)	12.49%	12.62%	0.13%
連結総所要自己資本額	47,623	48,192	568

普通株式等Tier 1資本の額は、親会社株主に帰属する中間純利益の計上による利益剰余金の積み上げ等により、前連結会計年度末比1,702億円増加し、7兆6,072億円となりました。一方、リスク・アセットの額は、マーケット・リスク相当額に係る額の増加等により、前連結会計年度末比7,110億円増加し、60兆2,400億円となりました。この結果、連結普通株式等Tier 1比率は前連結会計年度末比0.13ポイント上昇し、12.62%となりました。

[キャッシュ・フローの状況]

前第2四半期連結累計期間及び当第2四半期連結累計期間におけるキャッシュ・フローの状況は以下のとおりです。

(図表11)

	前第2四半期 連結累計期間 (自平成29年 4月1日 至平成29年 9月30日)	当第2四半期 連結累計期間 (自平成30年 4月1日 至平成30年 9月30日)	比較
	金額(億円)	金額(億円)	金額(億円)
営業活動によるキャッシュ・フロー	33,416	14,078	47,495
投資活動によるキャッシュ・フロー	3,410	2,025	1,384
財務活動によるキャッシュ・フロー	3,948	962	2,986

当第2四半期連結累計期間の営業活動によるキャッシュ・フローは、預金の減少等により1兆4,078億円の支出となりました。投資活動によるキャッシュ・フローは、有価証券の取得・売却・償還等により2,025億円の収入となり、財務活動によるキャッシュ・フローは、劣後特約付社債の発行等により962億円の収入となりました。

以上の結果、現金及び現金同等物の当第2四半期連結会計期間末残高は、前年度末比1兆1,304億円減少し、45兆2,038億円となりました。

2. 経営方針、経営環境及び対処すべき課題等

(1) 経営方針

企業理念

当社グループは、みずほとして行うあらゆる活動の根幹をなす考え方として、基本理念・ビジョン・みずほValueから構成される『みずほの企業理念』を制定しております。この考え方に基づきグループが一体となって事業運営・業務推進を行うことで、お客さまと経済・社会の発展に貢献し、みなさまに<豊かな実り>をお届けしてまいります。

基本理念：みずほの企業活動の根本的考え方

みずほは、『日本を代表する、グローバルで開かれた総合金融グループ』として、常にフェアでオープンな立場から、時代の先を読む視点とお客さまの未来に貢献できる知見を磨き最高水準の金融サービスをグローバルに提供することで、幅広いお客さまとともに持続的かつ安定的に成長し、内外の経済・社会の健全な発展にグループ一体となって貢献していく。

これらを通じ、みずほは、いかなる時代にあっても変わることのない価値を創造し、お客さま、経済・社会に<豊かな実り>を提供する、かけがえのない存在であり続ける。

ビジョン：みずほのあるべき姿・将来像

『日本、そして、アジアと世界の発展に貢献し、お客さまから最も信頼される、グローバルで開かれた総合金融グループ』

1. 信頼No. 1の みずほ
2. サービス提供力No. 1の みずほ
3. グループ力No. 1の みずほ

みずほValue：役職員が共有すべき価値観・行動軸

1. お客さま第一 ~ 未来に向けた中長期的なパートナー ~
2. 変革への挑戦 ~ 先進的な視点と柔軟な発想 ~
3. チームワーク ~ 多様な個性とグループ総合力 ~
4. スピード ~ 鋭敏な感性と迅速な対応 ~
5. 情熱 ~ コミュニケーションと未来を切り拓く力 ~

中期経営計画

当社グループは、平成28年度からの3年間を計画期間とする中期経営計画『進化する“One MIZUHO”～総合金融コンサルティンググループを目指して～』を推進しております。

この計画は、従来から推進してきた「お客さま第一（Client-Oriented）」をさらに徹底するとともに、業務高度化・効率化プロジェクトにより「オペレーショナルエクセレンス（卓越した業務遂行力）」を追求することで、「総合金融コンサルティンググループ」という新しいビジネスモデルを構築し、「One MIZUHO戦略」を進化させようとするものです。

資産運用機能やリサーチ&コンサルティング機能を銀行・信託・証券に次ぐ新たな柱として加え、これまで以上にお客さまに最良・最適なサービスを提供し、みずほへの満足度を高めていただくことで、法人のお客さまの持続的な発展や個人のお客さまの安定した未来のためのOnly Oneのパートナーを目指してまいります。

中期経営計画では、このような新しいビジネスモデルを構築することを目指して、5つの基本方針と、それを事業戦略、財務戦略、経営基盤において具体化した10の戦略軸を設定しております。

中期経営計画における みずほ の目指す姿

<div style="border: 1px solid black; padding: 5px; margin: 0 auto; width: 80%;"> <p>“ 総合金融コンサルティンググループ ”</p> </div> <p>～お客さまと社会の持続的成長を支える課題解決のベストパートナー～</p>

5つの基本方針

1. カンパニー制の導入
2. 事業の選択と集中
3. 強靱な財務体質の確立
4. 金融イノベーションへの積極的取組み
5. 強い みずほ を支える人材の活躍促進とカルチャーの確立

10の戦略軸

〔事業戦略〕

グローバルベースでの非金利ビジネスモデルの強化
 貯蓄から投資への対応
 リサーチ&コンサルティング機能の強化
 FinTechへの対応
 エリアOne MIZUHO戦略*

〔財務戦略〕

バランスシートコントロール戦略とコスト構造改革
 政策保有株式の削減

〔経営基盤〕

次期システムの完遂
 人事運営の抜本的改革
 強い組織を支えるカルチャーに向けた継続的取組み

* 同一地域における銀行・信託・証券一体でのOne MIZUHO戦略。営業拠点がエリア戦略を主体的に考え実行。

また、本中期経営計画では、以下の項目を財務面の目標の達成状況を測定する指標として掲げております。

One MIZUHO戦略などの競争優位性を活かしながら、事業の選択と集中を図り、「オペレーショナルエクセレンス」の追求等を通じて一層の収益力向上と効率性・品質向上及び経費削減に取り組み、競争環境の変化にも耐えられる強靱な財務基盤の構築を目指します。

資本政策については、安定的な自己資本の充実と着実な株主還元の最適なバランスを引き続き追求いたします。

- ・ 普通株式等Tier 1 (CET 1) 比率*₁
- ・ 連結ROE*₂
- ・ 親会社株主に帰属する当期純利益RORA
- ・ グループ経費率*₃
- ・ 政策保有株式削減額*₄

*₁ パーゼル 完全施行ベース（現行規制を前提）、その他有価証券評価差額金を除く

*₂ その他有価証券評価差額金を除く

*₃ 株式会社みずほ銀行、みずほ信託銀行株式会社、みずほ証券株式会社、アセットマネジメントOne株式会社、及び、主要子会社を合算した粗利経費率

*₄ 国内上場株式、取得原価ベース、平成27年度から平成30年度の累計額

(2) 経営環境

当第2四半期連結累計期間の経済情勢を顧みますと、世界経済は堅調に拡大する米国経済がけん引し、全体として緩やかな回復が続きました。一方、中国経済は米中貿易摩擦の影響などから減速基調となっております。

米国経済は、減税や財政支出を受け、堅調な景気拡大が続きました。失業率は低下しておりますが、賃金の伸びに加速感は見られません。FRB（連邦準備制度理事会）は緩やかな利上げを継続するとともに、バランスシートの縮小を進めております。

欧州経済の景気拡大ペースは鈍化しております。企業の景況感は製造業を中心に弱含んでおります。イタリア情勢やBrexitなど不透明感が高まるなか、ECB（欧州中央銀行）は金融政策を据え置いております。

アジアでは、中国景気が減速基調となっております。米中貿易摩擦への懸念から人民元の下落などが見られ、不確実性が高まっており留意が必要です。新興国経済は回復基調が続いておりますが、経常赤字国などでは米通商政策や中国景気への懸念に伴う資金流出の動きが見られます。

日本経済は、海外経済の拡大や内需の堅調な推移から回復基調が続いているものの、輸出、生産は力強さに欠ける状況です。雇用環境が良好ななか、個人消費は緩やかな回復傾向を維持しております。日本銀行は物価目標2%達成に向け、長短金利操作付き量的・質的金融緩和政策を継続しております。7月会合では政策の持続性を高める対応が行われました。

今後の先行きについては、世界経済は、米国を中心に引き続き回復が期待されますが、下振れリスクが残存しており、米通商政策や欧州の政治情勢、中国・新興国の経済・市場動向、中東での地政学リスクの高まりなどに注意を要する状況です。

（3）対処すべき課題

金融機関を取り巻く事業環境は厳しい状況が継続するとともに、大きな構造変化が予想されています。このような環境のなか、10年後を見据えたグループの持続的成長と将来の競争優位性確保に向けて、抜本的構造改革に取り組んでまいります。

テクノロジーのめざましい進展をオープンイノベーションの考えのもとで活用し、金融の枠を超えた他社との協働による新たなビジネス機会の創出も含めたトップライン収益の増強を図るとともに、組織・人員の最適化やチャネルの再構築等にも取り組み、コスト競争力の強化や生産性の向上を図ることで、「One MIZUHO戦略」のさらなる進化を目指してまいります。

平成30年度は、「抜本的構造改革への着手・実行」「中期経営計画の仕上げ」「次期システムの完遂」という3つの重要な課題に対処すべく、「ビジネス構造・基盤の変革に着手し、お客さま第一の再徹底と生産性の抜本的向上による“One MIZUHO戦略”のさらなる進化」を運営方針とし、以下の事項に重点を置いて、取り組みを進めてまいります。

（「お客さま第一」の徹底を通じた収益力の強化）

お客さまとの接点強化、お客さまのニーズ把握の徹底等を通じて、グループ一体となった「One MIZUHO戦略」をさらに進化させ、課題解決を通じたグループ一体での収益力の強化に取り組んでまいります。また、資産運用関連業務におけるフィデューシャリー・デューティ^{*}の実践に向けた取り組みを進めるとともに、お客さまの声・評価を業務計画フォローのサイクルに取り込み、戦略・施策に反映させてまいります。

^{*} 他者の信認に応えるべく一定の任務を遂行する者が負うべき幅広いさまざまな役割・責任の総称

（事業の選択と集中）

注力分野と縮退分野において、ターゲット先やマーケットを絞った経営資源配分のメリハリを強化することで、限られた経営資源を効果的に活用し、収益力を向上させてまいります。注力分野においては、リスクテイクの領域や深度の拡大に取り組むほか、新規ビジネスや成長領域のビジネス強化に着手してまいります。

（強靱な財務体質の確立）

事業環境の変化の予兆を捉えてバランスシートコントロールを機動的・実効的に行うことで、リスク・リターンの適正化を図ってまいります。政策保有株式の削減については、中期経営計画で掲げた目標の達成に向けて取り組んでまいります。

また、「オペレーショナルエクセレンス」への取り組み等を通じた業務プロセスの抜本的見直しや、働き方の見直しによりコスト構造改革を実現してまいります。

（テクノロジー・データの活用）

グループ全体のデジタルイノベーション戦略の企画・推進機能を強化し、業務プロセス高度化による生産性向上、ビジネス基盤の刷新、新規ビジネスの創造、の各々の領域において、テクノロジー・データの活用や、他企業との協働による価値共創に向けた取り組みを推進してまいります。

(人材の活躍促進とカルチャーの変革)

「個」を尊重する人事運営、多様な人材の活躍促進、多様かつ柔軟な働き方を可能とする「働き方改革」、「健康経営」の取り組み等、「人事運営の抜本的改革」の定着・浸透を図るとともに、社員のチャレンジを促す意識改革や内向きエネルギーの排除等、カルチャーの変革に向けた取り組みを進めてまいります。

(次期システムの完遂)

最重要・最大規模のシステムプロジェクトとして、万全の態勢のもと、「安全・着実」に完遂するべく取り組んでまいります。

[事業戦略]

当社グループは、お客さまの属性に応じた銀行・信託・証券等グループ横断的な戦略を策定・推進する5つのカンパニーと、全カンパニー横断的に機能を提供する2つのユニットを設置し、グループ運営を行っております。

各カンパニー・ユニットの事業戦略は次の通りです。

(リテール・事業法人カンパニー)

リテール・事業法人カンパニーは、個人・中小企業・中堅企業のお客さまに向けた業務を担当しており、お客さまとともに成長する「総合金融コンサルティングカンパニー」を目指しております。

個人のお客さまには、資産運用、資産承継等のコンサルティング提供力の向上に努めていくとともに、先進的な技術の活用・他社との提携等による、利便性の高いサービスの開発・提供に取り組んでまいります。

中小企業・中堅企業のお客さまには、コンサルティングを起点とした成長戦略支援を通じて、事業の拡大・承継、海外展開等のニーズや、企業オーナー等の資産承継・運用等のニーズに対し、最適なソリューションをグループ一体で提供してまいります。

(大企業・金融・公共法人カンパニー)

大企業・金融・公共法人カンパニーは、国内の大企業法人・金融法人・公共法人のお客さまに向けた業務を担当しており、お客さまから最も信頼されるパートナーになることを目指しております。

大企業法人のお客さまには、資金調達・運用、経営・財務戦略等に関するお客さまニーズに対し、シンジケートローンや社債引受、M&A等、お客さまごとのオーダーメイド型ソリューションを提供してまいります。

金融法人のお客さまには、財務戦略等に関する助言や各種運用商品の提案、公共法人のお客さまには、公共債の受託、引受を通じた資金調達支援、指定金融機関業務等、グループ横断的に最適な金融サービスを提供してまいります。加えて、日本経済の重要課題である、地方創生に向けた取り組みにも注力してまいります。

(グローバルコーポレートカンパニー)

グローバルコーポレートカンパニーは、海外進出日系企業及び非日系企業等のお客さまに向けた業務を担当しており、大きく変わる世界の経済動向・規制動向のなかで、持続的に成長するカンパニーを目指しております。

お客さまの事業への深い理解と、貸出、社債引受等のコーポレートファイナンスの分野での強みを活かし、さまざまなソリューションを提供してまいります。

(グローバルマーケッツカンパニー)

グローバルマーケッツカンパニーは、株式・債券等への投資業務に加え、セールス&トレーディング業務として、個人から機関投資家まで幅広いお客さまのリスクヘッジ・運用ニーズに対して、マーケット商品全般を提供してまいります。

銀行・信託・証券連携による幅広い商品提供力を活かし、アジアトップクラスのグローバルマーケットプレイヤーを目指しております。

(アセットマネジメントカンパニー)

アセットマネジメントカンパニーは、個人から機関投資家まで幅広いお客さまの資産運用ニーズに応じた商品やサービスを提供してまいります。

フィデューシャリー・デューティー*を全うし、個人のお客さまの資産形成を後押しする運用商品の提供や、年金基金等のお客さまの多様化する運用ニーズにお応えするコンサルティング機能の提供等を通じ、お客さまニーズを実現していくことで、国内金融資産の活性化に貢献することを目指しております。

* 他者の信託に応えるべく一定の任務を遂行する者が負うべき幅広いさまざまな役割・責任の総称

(グローバルプロダクツユニット)

グローバルプロダクツユニットは、インベストメントバンキング分野とトランザクション分野において、事業・財務戦略アドバイス、資金調達サポート、国内外為替・決済等のソリューションを提供してまいります。

各カンパニーや銀行・信託・証券等グループ会社間の強固な連携と、高度な専門性を駆使して みずほ の目指す「総合金融コンサルティンググループ」をプロダクツの面から支えることを目指しております。

(リサーチ&コンサルティングユニット)

リサーチ&コンサルティングユニットは、産業からマクロ経済まで深く分析するリサーチ機能と、経営戦略等の幅広い分野にわたるコンサルティング機能に、ITデジタル知見を掛け合わせたソリューションを提供するとともに、みずほ の法人向け会員制サービスを統合し創設したMIZUHO Membership One (MMOne)を展開してまいります。

お客さまや社会の価値創造の“起点”として、顕在的・潜在的な課題を包括的に解決していくことを目指しております。

これらの取り組みに加え、リスクアベタイト・フレームワークの高度化や反社会的勢力との取引遮断をはじめとする法令遵守態勢及びガバナンス態勢の強化につきましても引き続き取り組んでまいります。

なお、既に公表しております通り、当社の連結子会社である資産管理サービス信託銀行株式会社（以下、TCSB）及び日本トラスティ・サービス信託銀行株式会社（以下、JTSB）は、10月1日付で、共同株式移転によりJTCホールディングス株式会社（以下、JTCHD）を設立いたしました。JTCHD、TCSB及びJTSBは、次の段階として3社合併による新銀行発足に向けて準備を進めてまいります。

また、株式会社みずほ銀行とみずほ信託銀行株式会社の統合の可能性につきましても、引き続き検討してまいります。

当社グループは、SDGs（持続可能な開発目標）*₁等の社会的課題の解決に向けて、CSR（企業の社会的責任）への取り組みを推進することで、社会の持続可能な発展にグループの総力を挙げて貢献し、企業価値のさらなる向上に邁進してまいります。

また、多様なステークホルダーの皆さまとの積極的なコミュニケーションの実践や、東京2020オリンピック・パラリンピック競技大会*₂のサポート等を通じて、今後とも一層のブランド価値向上に向けた取り組みを進めてまいります。

*₁ 平成27年9月の国連サミットで採択された「持続可能な開発のための2030アジェンダ」に記載された平成28年から平成42年までの国際目標

*₂ みずほフィナンシャルグループは、東京2020ゴールド銀行パートナーです。

3【経営上の重要な契約等】

該当ありません。

第3【提出会社の状況】

1【株式等の状況】

(1)【株式の総数等】

【株式の総数】

種類	発行可能株式総数(株)
普通株式	48,000,000,000
第一回第十四種の優先株式 (注)1.	900,000,000
第二回第十四種の優先株式 (注)1.	900,000,000
第三回第十四種の優先株式 (注)1.	900,000,000
第四回第十四種の優先株式 (注)1.	900,000,000
第一回第十五種の優先株式 (注)2.	900,000,000
第二回第十五種の優先株式 (注)2.	900,000,000
第三回第十五種の優先株式 (注)2.	900,000,000
第四回第十五種の優先株式 (注)2.	900,000,000
第一回第十六種の優先株式 (注)3.	1,500,000,000
第二回第十六種の優先株式 (注)3.	1,500,000,000
第三回第十六種の優先株式 (注)3.	1,500,000,000
第四回第十六種の優先株式 (注)3.	1,500,000,000
計	51,300,000,000

- (注) 1. 第一回から第四回までの第十四種の優先株式の発行可能種類株式総数は併せて900,000,000株を超えないものとする。
2. 第一回から第四回までの第十五種の優先株式の発行可能種類株式総数は併せて900,000,000株を超えないものとする。
3. 第一回から第四回までの第十六種の優先株式の発行可能種類株式総数は併せて1,500,000,000株を超えないものとする。

【発行済株式】

種類	第2四半期会計期間 末現在発行数(株) (平成30年9月30日)	提出日現在 発行数(株) (平成30年11月28日)	上場金融商品取引所名 又は登録認可金融商品 取引業協会名	内容
普通株式	25,392,498,945	同左	東京証券取引所 (市場第一部) ニューヨーク証券取引所 (注)	権利内容に何ら 限定のない 当社における 標準となる株式 単元株式数100株
計	25,392,498,945	同左	-	-

(注) 米国預託証券(ADR)をニューヨーク証券取引所に上場しております。

(2) 【新株予約権等の状況】

【ストックオプション制度の内容】

該当事項はありません。

【その他の新株予約権等の状況】

該当事項はありません。

(3) 【行使価額修正条項付新株予約権付社債券等の行使状況等】

該当事項はありません。

(4) 【発行済株式総数、資本金等の推移】

年月日	発行済株式総数 増減数 (株)	発行済株式総数 残高 (株)	資本金 増減額 (百万円)	資本金 残高 (百万円)	資本準備金 増減額 (百万円)	資本準備金 残高 (百万円)
平成30年7月1日～ 平成30年9月30日	-	25,392,498,945	-	2,256,767	-	1,196,659

(5) 【大株主の状況】

平成30年9月30日現在

氏名又は名称	住所	所有株式数(株)	発行済株式(自己株式を除く。)の総数に対する所有株式数の割合(%)
日本マスタートラスト信託銀行株式会社(信託口)	東京都港区浜松町二丁目11番3号	1,165,922,500	4.59
日本トラスティ・サービス信託銀行株式会社(信託口)	東京都中央区晴海一丁目8番11号	1,040,091,400	4.09
日本トラスティ・サービス信託銀行株式会社(信託口5)	東京都中央区晴海一丁目8番11号	522,406,800	2.05
日本トラスティ・サービス信託銀行株式会社(信託口9)	東京都中央区晴海一丁目8番11号	493,044,500	1.94
STATE STREET BANK WEST CLIENT - TREATY 505234(常任代理人 株式会社みずほ銀行)	1776 HERITAGE DRIVE, NORTH QUINCY, MA 02171, U.S.A. (東京都港区港南二丁目15番1号)	390,915,969	1.53
日本トラスティ・サービス信託銀行株式会社(信託口1)	東京都中央区晴海一丁目8番11号	380,347,600	1.49
日本トラスティ・サービス信託銀行株式会社(信託口2)	東京都中央区晴海一丁目8番11号	374,130,600	1.47
JP MORGAN CHASE BANK 385151(常任代理人 株式会社みずほ銀行)	25 BANK STREET, CANARY WHARF, LONDON, E14 5JP, UNITED KINGDOM (東京都港区港南二丁目15番1号)	371,548,828	1.46
日本トラスティ・サービス信託銀行株式会社(信託口7)	東京都中央区晴海一丁目8番11号	328,630,300	1.29
日本トラスティ・サービス信託銀行株式会社(信託口4)	東京都中央区晴海一丁目8番11号	300,842,500	1.18
計	-	5,367,880,997	21.14

(注) ブラックロック・ジャパン株式会社及びその共同保有者である6社から、平成27年5月21日付の大量保有報告書の写しの送付があり、平成27年5月15日現在でそれぞれ以下の株式を所有している旨の報告を受けておりますが、当社として当第2四半期会計期間末現在における実質所有株式数の確認ができませんので、上記大株主の状況には含めておりません。

なお、その大量保有報告書の内容は次のとおりであります。

氏名又は名称	住所	保有株券等の数 (株)	株券等保有割合 (%)
ブラックロック・ジャパン株式会社	東京都千代田区丸の内一丁目8番3号	株式 377,227,400	1.48
ブラックロック・フィナンシャル・マネジメント・インク (BlackRock Financial Management, Inc.)	米国 ニューヨーク州 ニューヨーク イースト52ストリート 55	株式 31,639,100	0.12
ブラックロック・ライフ・リミテッド(BlackRock Life Limited)	英国 ロンドン市 スログモートン・アベニュー 12	株式 70,297,626	0.28
ブラックロック・アセット・マネジメント・アイルランド・リミテッド(BlackRock Asset Management Ireland Limited)	アイルランド共和国 ダブリン インターナショナル・ファイナンシャル・サービス・センター JPモルガン・ハウス	株式 115,388,790	0.45
ブラックロック・ファンド・アドバイザーズ(BlackRock Fund Advisors)	米国 カリフォルニア州 サンフランシスコ市 ハワード・ストリート 400	株式 289,045,040	1.13
ブラックロック・インスティテューショナル・トラスト・カンパニー、エヌ．エイ．(BlackRock Institutional Trust Company, N.A.)	米国 カリフォルニア州 サンフランシスコ市 ハワード・ストリート 400	株式 385,338,781	1.51
ブラックロック・インベストメント・マネジメント(ユークー)リミテッド(BlackRock Investment Management (UK) Limited)	英国 ロンドン市 スログモートン・アベニュー 12	株式 43,271,310	0.17
計	-	1,312,208,047	5.14

(6)【議決権の状況】

【発行済株式】

平成30年9月30日現在

区分	株式数(株)	議決権の数(個)	内容
無議決権株式	-	-	-
議決権制限株式(自己株式等)	-	-	-
議決権制限株式(その他)	-	-	-
完全議決権株式(自己株式等)	普通株式 6,432,700	-	普通株式の内容は、「1. 株式等の状況」の「(1) 株式の総数等」の「発行済株式」に記載されております。
完全議決権株式(その他)	普通株式 25,378,374,600	253,783,746	同上
単元未満株式	普通株式 7,691,645	-	-
発行済株式総数	25,392,498,945	-	-
総株主の議決権	-	253,783,746	-

(注)「完全議決権株式(その他)」の「株式数」の欄には、株式会社証券保管振替機構名義の株式が92,300株及び当社グループの役員株式給付信託(BBT)において資産管理サービス信託銀行株式会社(信託E口)が所有する当社株式19,018,800株がそれぞれ含まれております。また、「議決権の数」の欄には、同機構名義の完全議決権株式に係る議決権の数923個及び同信託銀行株式会社(信託E口)が所有する議決権の数190,188個がそれぞれ含まれております。

【自己株式等】

平成30年9月30日現在

所有者の氏名又は名称	所有者の住所	自己名義所有株式数(株)	他人名義所有株式数(株)	所有株式数の合計(株)	発行済株式総数に対する所有株式数の割合(%)
株式会社みずほ フィナンシャルグループ	東京都千代田区大手町一丁目5番5号	6,432,700	-	6,432,700	0.02
計	-	6,432,700	-	6,432,700	0.02

(注)当社グループの役員株式給付信託(BBT)において資産管理サービス信託銀行株式会社(信託E口)が所有する当社株式19,018,800株(0.07%)は、上記の自己株式に含まれておりません。

2 【役員の状況】

前事業年度の有価証券報告書の提出日後、当四半期累計期間における役員（取締役・執行役）の異動は、次のとおりであります。

- (1) 新任役員
該当ありません。
- (2) 退任役員
該当ありません。
- (3) 役職の異動
該当ありません。

第4【経理の状況】

- 1．当社は、特定事業会社(企業内容等の開示に関する内閣府令第17条の15第2項に規定する事業を行う会社)に該当するため、第2四半期会計期間については、中間連結財務諸表及び中間財務諸表を作成しております。
- 2．当社の中間連結財務諸表は、「中間連結財務諸表の用語、様式及び作成方法に関する規則」(平成11年大蔵省令第24号)に基づいて作成しておりますが、資産及び負債の分類並びに収益及び費用の分類は、「銀行法施行規則」(昭和57年大蔵省令第10号)に準拠しております。
- 3．当社の中間財務諸表は、「中間財務諸表等の用語、様式及び作成方法に関する規則」(昭和52年大蔵省令第38号)に基づいて作成しております。
- 4．当社は、金融商品取引法第193条の2第1項の規定に基づき、中間連結会計期間(自平成30年4月1日 至平成30年9月30日)の中間連結財務諸表及び中間会計期間(自平成30年4月1日 至平成30年9月30日)の中間財務諸表について、EY新日本有限責任監査法人の中間監査を受けております。なお、EY新日本有限責任監査法人は、平成30年7月1日をもって新日本有限責任監査法人から名称変更しております。

1【中間連結財務諸表】

(1)【中間連結貸借対照表】

(単位：百万円)

	前連結会計年度 (平成30年3月31日)	当中間連結会計期間 (平成30年9月30日)
資産の部		
現金預け金	8 47,725,360	8 46,579,445
コールローン及び買入手形	715,149	336,548
買現先勘定	8,080,873	10,275,017
債券貸借取引支払保証金	4,350,527	2,709,640
買入金銭債権	2,713,742	2,577,593
特定取引資産	8 10,507,133	8 12,274,307
金銭の信託	337,429	409,725
有価証券	1, 8, 15 34,183,033	1, 8, 15 34,975,299
貸出金	3, 4, 5, 6, 7, 8, 9 79,421,473	3, 4, 5, 6, 7, 8, 9 80,516,017
外国為替	7 1,941,677	7 2,229,807
金融派生商品	1,807,999	1,428,605
その他資産	8 4,588,484	8 4,342,091
有形固定資産	10, 11 1,111,128	10, 11 1,093,635
無形固定資産	1,092,708	1,074,255
退職給付に係る資産	996,173	983,445
繰延税金資産	47,839	42,924
支払承諾見返	5,723,186	5,964,576
貸倒引当金	315,621	252,177
資産の部合計	205,028,300	207,560,759

(単位：百万円)

	前連結会計年度 (平成30年3月31日)	当中間連結会計期間 (平成30年9月30日)
負債の部		
預金	8 125,081,233	8 120,819,088
譲渡性預金	11,382,590	12,500,325
コールマネー及び売渡手形	2,105,293	5,736,053
売現先勘定	8 16,656,828	8 17,488,448
債券貸借取引受入担保金	8 1,566,833	8 1,838,150
コマーシャル・ペーパー	710,391	683,390
特定取引負債	8,121,543	7,682,367
借入金	8, 12 4,896,218	8, 12 4,817,339
外国為替	445,804	473,194
短期社債	362,185	303,302
社債	13 7,544,256	13 8,696,783
信託勘定借	4,733,131	4,725,740
金融派生商品	1,514,483	1,397,924
その他負債	3,685,585	4,174,229
賞与引当金	66,872	49,284
変動報酬引当金	3,242	1,500
退職給付に係る負債	58,890	59,466
役員退職慰労引当金	1,460	1,308
貸出金売却損失引当金	1,075	1,153
偶発損失引当金	5,622	4,750
睡眠預金払戻損失引当金	20,011	19,802
債券払戻損失引当金	30,760	28,197
特別法上の引当金	2,361	2,358
繰延税金負債	421,002	353,680
再評価に係る繰延税金負債	10 66,186	10 65,732
支払承諾	5,723,186	5,964,576
負債の部合計	195,207,054	197,888,149
純資産の部		
資本金	2,256,548	2,256,767
資本剰余金	1,134,922	1,138,434
利益剰余金	4,002,835	4,268,037
自己株式	5,997	7,888
株主資本合計	7,388,309	7,655,351
その他有価証券評価差額金	1,392,392	1,335,533
繰延ヘッジ損益	67,578	123,418
土地再評価差額金	10 144,277	10 143,248
為替換算調整勘定	85,094	90,790
退職給付に係る調整累計額	293,536	277,466
その他の包括利益累計額合計	1,677,534	1,542,038
新株予約権	1,163	714
非支配株主持分	754,239	474,506
純資産の部合計	9,821,246	9,672,610
負債及び純資産の部合計	205,028,300	207,560,759

(2) 【中間連結損益計算書及び中間連結包括利益計算書】

【中間連結損益計算書】

(単位：百万円)

	前中間連結会計期間 (自 平成29年4月1日 至 平成29年9月30日)	当中間連結会計期間 (自 平成30年4月1日 至 平成30年9月30日)
経常収益	1,764,841	1,994,087
資金運用収益	797,177	994,826
(うち貸出金利息)	494,710	604,086
(うち有価証券利息配当金)	142,667	163,560
信託報酬	27,690	28,023
役務取引等収益	344,211	366,778
特定取引収益	130,953	156,449
その他業務収益	177,376	178,133
その他経常収益	¹ 287,431	¹ 269,875
経常費用	1,333,535	1,527,175
資金調達費用	389,759	586,633
(うち預金利息)	152,774	217,934
役務取引等費用	80,493	81,850
その他業務費用	47,347	44,155
営業経費	733,194	717,467
その他経常費用	² 82,740	² 97,067
経常利益	431,306	466,912
特別利益	³ 2,164	³ 10,271
特別損失	⁴ 4,388	⁴ 3,551
税金等調整前中間純利益	429,082	473,632
法人税、住民税及び事業税	107,634	116,078
法人税等調整額	12,364	14,319
法人税等合計	95,270	101,759
中間純利益	333,812	371,872
非支配株主に帰属する中間純利益	17,166	12,511
親会社株主に帰属する中間純利益	316,645	359,360

【中間連結包括利益計算書】

(単位：百万円)

	前中間連結会計期間 (自 平成29年4月1日 至 平成29年9月30日)	当中間連結会計期間 (自 平成30年4月1日 至 平成30年9月30日)
中間純利益	333,812	371,872
その他の包括利益	98,082	135,899
その他有価証券評価差額金	118,017	58,557
繰延ヘッジ損益	17,318	55,862
土地再評価差額金	2	-
為替換算調整勘定	161	3,401
退職給付に係る調整額	8,116	15,346
持分法適用会社に対する持分相当額	10,569	2,732
中間包括利益	431,894	235,972
(内訳)		
親会社株主に係る中間包括利益	416,654	224,894
非支配株主に係る中間包括利益	15,240	11,078

(3) 【中間連結株主資本等変動計算書】

前中間連結会計期間(自平成29年4月1日至平成29年9月30日)

(単位:百万円)

	株主資本				
	資本金	資本剰余金	利益剰余金	自己株式	株主資本合計
当期首残高	2,256,275	1,134,416	3,615,449	4,849	7,001,291
当中間期変動額					
新株の発行	273	273			546
剰余金の配当			95,173		95,173
親会社株主に帰属する 中間純利益			316,645		316,645
自己株式の取得				2,447	2,447
自己株式の処分		43		821	778
土地再評価差額金の取崩			788		788
非支配株主との取引に係る 親会社の持分変動		122			122
株主資本以外の項目の 当中間期変動額(純額)					
当中間期変動額合計	273	352	222,260	1,625	221,260
当中間期末残高	2,256,548	1,134,768	3,837,710	6,475	7,222,552

	その他の包括利益累計額						新株予約権	非支配株主持分	純資産合計
	その他有価証券 評価差額金	繰延ヘッジ損 益	土地再評価差 額金	為替換算調整 勘定	退職給付に係 る調整累計額	その他の包括 利益累計額合 計			
当期首残高	1,289,985	10,172	145,609	69,657	144,866	1,520,976	1,754	749,339	9,273,361
当中間期変動額									
新株の発行									546
剰余金の配当									95,173
親会社株主に帰属する 中間純利益									316,645
自己株式の取得									2,447
自己株式の処分									778
土地再評価差額金の取崩									788
非支配株主との取引に係る 親会社の持分変動									122
株主資本以外の項目の 当中間期変動額(純額)	119,780	17,886	791	5,922	4,039	99,220	580	487	99,127
当中間期変動額合計	119,780	17,886	791	5,922	4,039	99,220	580	487	320,388
当中間期末残高	1,409,766	7,714	144,817	75,579	148,906	1,620,196	1,173	749,827	9,593,750

当中間連結会計期間（自 平成30年4月1日 至 平成30年9月30日）

（単位：百万円）

	株主資本				
	資本金	資本剰余金	利益剰余金	自己株式	株主資本合計
当期首残高	2,256,548	1,134,922	4,002,835	5,997	7,388,309
当中間期変動額					
新株の発行	218	218			437
剰余金の配当			95,186		95,186
親会社株主に帰属する 中間純利益			359,360		359,360
自己株式の取得				2,856	2,856
自己株式の処分		15		965	950
土地再評価差額金の取崩			1,028		1,028
非支配株主との取引に係る 親会社の持分変動		3,307			3,307
株主資本以外の項目の 当中間期変動額（純額）					
当中間期変動額合計	218	3,511	265,202	1,891	267,041
当中間期末残高	2,256,767	1,138,434	4,268,037	7,888	7,655,351

	その他の包括利益累計額						新株予約権	非支配株主持分	純資産合計
	その他有価証券 評価差額金	繰延ヘッジ損 益	土地再評価差 額金	為替換算調整 勘定	退職給付に係 る調整累計額	その他の包括 利益累計額合 計			
当期首残高	1,392,392	67,578	144,277	85,094	293,536	1,677,534	1,163	754,239	9,821,246
当中間期変動額									
新株の発行									437
剰余金の配当									95,186
親会社株主に帰属する 中間純利益									359,360
自己株式の取得									2,856
自己株式の処分									950
土地再評価差額金の取崩									1,028
非支配株主との取引に係る 親会社の持分変動									3,307
株主資本以外の項目の 当中間期変動額（純額）	56,859	55,840	1,028	5,696	16,070	135,495	449	279,732	415,678
当中間期変動額合計	56,859	55,840	1,028	5,696	16,070	135,495	449	279,732	148,636
当中間期末残高	1,335,533	123,418	143,248	90,790	277,466	1,542,038	714	474,506	9,672,610

(4)【中間連結キャッシュ・フロー計算書】

(単位：百万円)

	前中間連結会計期間 (自 平成29年4月1日 至 平成29年9月30日)	当中間連結会計期間 (自 平成30年4月1日 至 平成30年9月30日)
営業活動によるキャッシュ・フロー		
税金等調整前中間純利益	429,082	473,632
減価償却費	86,319	85,504
減損損失	2,375	2,384
のれん償却額	2,073	2,042
持分法による投資損益(は益)	10,553	19,397
貸倒引当金の増減()	147,147	65,629
貸出金売却損失引当金の増減額(は減少)	173	78
偶発損失引当金の増減()	94	26
賞与引当金の増減額(は減少)	22,170	19,153
変動報酬引当金の増減額(は減少)	1,404	1,742
退職給付に係る資産の増減額(は増加)	15,384	28,578
退職給付に係る負債の増減額(は減少)	1,381	1,152
役員退職慰労引当金の増減額(は減少)	0	151
睡眠預金払戻損失引当金の増減()	306	208
債券払戻損失引当金の増減()	4,588	2,563
資金運用収益	797,177	994,826
資金調達費用	389,759	586,633
有価証券関係損益()	151,687	196,500
金銭の信託の運用損益(は運用益)	79	79
為替差損益(は益)	84,088	329,418
固定資産処分損益(は益)	145	1,653
退職給付信託返還損益(は益)	-	7,448
特定取引資産の純増()減	2,007,232	1,678,766
特定取引負債の純増減()	199,022	479,891
金融派生商品資産の純増()減	342,036	402,307
金融派生商品負債の純増減()	142,490	140,197
貸出金の純増()減	1,056,197	340,433
預金の純増減()	4,201,080	4,878,384
譲渡性預金の純増減()	1,232,086	893,395
借入金(劣後特約付借入金を除く)の純増減()	931,781	56,079
預け金(中央銀行預け金を除く)の純増()減	278,728	430,004
コールローン等の純増()減	6,089	1,320,540
債券貸借取引支払保証金の純増()減	235,157	1,640,886
コールマネー等の純増減()	1,680,784	3,669,830
コマーシャル・ペーパーの純増減()	453,719	75,866
債券貸借取引受入担保金の純増減()	961,006	271,316
外国為替(資産)の純増()減	105,355	232,411
外国為替(負債)の純増減()	99,855	26,473
短期社債(負債)の純増減()	103,781	58,882
普通社債発行及び償還による増減()	46,218	615,711
信託勘定借の純増減()	91,686	7,390
資金運用による収入	785,022	979,986
資金調達による支出	396,480	592,508
その他	128,548	130,315
小計	3,423,198	1,317,022
法人税等の支払額又は還付額(は支払)	81,537	90,848
営業活動によるキャッシュ・フロー	3,341,661	1,407,871

(単位：百万円)

	前中間連結会計期間 (自 平成29年 4月 1日 至 平成29年 9月30日)	当中間連結会計期間 (自 平成30年 4月 1日 至 平成30年 9月30日)
投資活動によるキャッシュ・フロー		
有価証券の取得による支出	32,915,966	29,178,381
有価証券の売却による収入	23,065,371	19,492,567
有価証券の償還による収入	10,325,499	10,014,840
金銭の信託の増加による支出	58,705	87,740
金銭の信託の減少による収入	33,247	15,401
有形固定資産の取得による支出	19,358	16,170
無形固定資産の取得による支出	103,021	44,682
有形固定資産の売却による収入	12,607	6,763
無形固定資産の売却による収入	0	-
連結の範囲の変更を伴う子会社株式の売却による収入	1,337	-
投資活動によるキャッシュ・フロー	341,010	202,598
財務活動によるキャッシュ・フロー		
劣後特約付借入れによる収入	30,000	-
劣後特約付借入金の返済による支出	49,000	25,000
劣後特約付社債の発行による収入	574,000	510,000
劣後特約付社債の償還による支出	50,000	5,000
株式の発行による収入	3	2
非支配株主からの払込みによる収入	712	3,370
非支配株主への払戻による支出	-	274,500
配当金の支払額	95,139	95,162
非支配株主への配当金の支払額	14,080	16,313
自己株式の取得による支出	1,604	2,101
自己株式の売却による収入	0	933
財務活動によるキャッシュ・フロー	394,891	96,228
現金及び現金同等物に係る換算差額	6,214	21,421
現金及び現金同等物の増減額（は減少）	4,071,349	1,130,466
現金及び現金同等物の期首残高	45,523,663	46,334,334
現金及び現金同等物の中間期末残高	1 49,595,013	1 45,203,867

【注記事項】

(中間連結財務諸表作成のための基本となる重要な事項)

1. 連結の範囲に関する事項

(1) 連結子会社 125社

主要な会社名

株式会社みずほ銀行

みずほ信託銀行株式会社

みずほ証券株式会社

(連結の範囲の変更)

Mizuho Americas Services LLC他3社は新規設立により、当中間連結会計期間から連結の範囲に含めておりません。

みずほ東北産業育成投資事業有限責任組合他2社は清算等により、子会社に該当しないことになったことから、当中間連結会計期間より連結の範囲から除外しております。

(2) 非連結子会社

該当ありません。

2. 持分法の適用に関する事項

(1) 持分法適用の非連結子会社

該当ありません。

(2) 持分法適用の関連会社 19社

主要な会社名

株式会社オリエントコーポレーション

株式会社千葉興業銀行

Joint Stock Commercial Bank for Foreign Trade of Vietnam

(3) 持分法非適用の非連結子会社

該当ありません。

(4) 持分法非適用の関連会社

Pec International Leasing Co., Ltd.

持分法非適用の関連会社は、中間純損益(持分に見合う額)、利益剰余金(持分に見合う額)及びその他の包括利益累計額(持分に見合う額)等からみて、持分法適用の範囲から除外しても中間連結財務諸表に重要な影響を与えないため、持分法適用の範囲から除外しております。

3. 連結子会社の中間決算日等に関する事項

(1) 連結子会社の中間決算日は次のとおりであります。

1月末日	1社
6月29日	6社
6月末日	49社
9月末日	69社

(2) 6月29日を中間決算日とする子会社については、6月末日現在で実施した仮決算に基づく中間財務諸表により連結しております。1月末日を中間決算日とする子会社については、中間連結決算日現在で実施した仮決算に基づく中間財務諸表により連結しております。またその他の子会社については、それぞれの中間決算日の中間財務諸表により連結しております。

中間連結決算日と上記の中間決算日等との間に生じた重要な取引については、必要な調整を行っております。

4. 会計方針に関する事項

(1) 売買目的有価証券に準じた貸出債権の評価基準及び収益・費用の計上基準

貸出債権のうちトレーディング目的で保有するものについては、売買目的有価証券に準じて、取引の約定時点を基準として中間連結貸借対照表上「買入金銭債権」に計上するとともに、当該貸出債権にかかる買入金銭債権の評価は、中間連結決算日の時価により行っております。また、当該貸出債権からの当中間連結会計期間中の受取利息及び売却損益等に、前連結会計年度末と当中間連結会計期間末における評価損益の増減額を加えた損益を、中間連結損益計算書上「その他業務収益」及び「その他業務費用」に計上しております。

(2) 特定取引資産・負債の評価基準及び収益・費用の計上基準

金利、通貨の価格、金融商品市場における相場その他の指標に係る短期的な変動、市場間の格差等を利用して利益を得る等の目的（以下「特定取引目的」という）の取引については、取引の約定時点を基準とし、中間連結貸借対照表上「特定取引資産」及び「特定取引負債」に計上するとともに、当該取引からの損益を中間連結損益計算書上「特定取引収益」及び「特定取引費用」に計上しております。

特定取引資産及び特定取引負債の評価は、有価証券及び金銭債権等については中間連結決算日の時価により、スワップ・先物・オプション取引等の派生商品については中間連結決算日において決済したものとみなした額により行っております。

また、特定取引収益及び特定取引費用の損益計上は、当中間連結会計期間中の受払利息等に、有価証券及び金銭債権等については前連結会計年度末と当中間連結会計期間末における評価損益の増減額を、派生商品については前連結会計年度末と当中間連結会計期間末におけるみなし決済からの損益相当額の増減額を加えております。

(3) 有価証券の評価基準及び評価方法

(イ) 有価証券の評価は、満期保有目的の債券については移動平均法による償却原価法（定額法）、持分法非適用の関連会社株式については移動平均法による原価法、その他有価証券については、原則として、国内株式は中間連結決算期末月1ヵ月平均に基づいた市場価格等、それ以外は中間連結決算日の市場価格等に基づく時価法（売却原価は主として移動平均法により算定）、ただし時価を把握することが極めて困難と認められるものについては移動平均法による原価法により行っております。

なお、その他有価証券の評価差額については、時価ヘッジの適用により損益に反映させた額を除き、全部純資産直入法により処理しております。

(ロ) 金銭の信託において信託財産を構成している有価証券の評価は、上記（イ）と同じ方法により行っております。

(4) デリバティブ取引の評価基準及び評価方法

デリバティブ取引（特定取引目的の取引を除く）の評価は、時価法により行っております。

(5) 固定資産の減価償却の方法

有形固定資産（リース資産を除く）

有形固定資産は、建物については主として定額法、その他については主として定率法を採用し、年間減価償却費見積額を期間により按分し計上しております。

また、主な耐用年数は次のとおりであります。

建 物：3年～50年

その他：2年～20年

無形固定資産（リース資産を除く）

無形固定資産は、定額法により償却しております。なお、自社利用のソフトウェアについては、各社で定める利用可能期間（主として5年～10年）に基づいて償却しております。

リース資産

所有権移転外ファイナンス・リース取引に係る「有形固定資産」及び「無形固定資産」中のリース資産は、原則として自己所有の固定資産に適用する方法と同一の方法で償却しております。

(6) 繰延資産の処理方法

社債発行費は、発生時に全額費用として処理しております。

(7) 貸倒引当金の計上基準

主要な国内連結子会社の貸倒引当金は、予め定めている償却・引当基準に則り、次のとおり計上しております。

破産、特別清算等法的に経営破綻の事実が発生している債務者（以下「破綻先」という）に係る債権及びそれと同等の状況にある債務者（以下「実質破綻先」という）に係る債権については、以下のなお書きに記載されている直接減額後の帳簿価額から、担保の処分可能見込額及び保証による回収可能見込額を控除し、その残額を計上しております。また、現在は経営破綻の状況にないが、今後経営破綻に陥る可能性が大きいと認められる債務者（以下「破綻懸念先」という）に係る債権については、債権額から、担保の処分可能見込額及び保証による回収可能見込額を控除し、その残額のうち、債務者の支払能力を総合的に判断し必要と認める額を計上しております。

破綻懸念先及び貸出条件緩和債権等を有する債務者で与信額が一定額以上の大口債務者のうち、債権の元本の回収及び利息の受取りに係るキャッシュ・フローを合理的に見積もることができる債権については、当該キャッシュ・フローを貸出条件緩和実施前の約定利率等で割引いた金額と債権の帳簿価額との差額を貸倒引当金とする方法（キャッシュ・フロー見積法）により計上しております。また、当該大口債務者のうち、将来キャッシュ・フローを合理的に見積もることが困難な債務者に対する債権については、個別的に算定した予想損失額を計上しております。

上記以外の債権については、過去の一定期間における貸倒実績等から算出した予想損失率に基づき計上しております。特定海外債権については、対象国の政治経済情勢等に起因して生ずる損失見込額を特定海外債権引当金として計上しております。

すべての債権は、資産の自己査定基準に基づき、営業関連部署が資産査定を実施し、当該部署から独立した資産監査部署が査定結果を監査しております。

なお、破綻先及び実質破綻先に対する担保・保証付債権等については、債権額から担保の評価額及び保証による回収が可能と認められる額を控除した残額を取立不能見込額として債権額から直接減額しており、その金額は96,924百万円（前連結会計年度末は97,112百万円）であります。

その他の連結子会社の貸倒引当金は、一般債権については過去の貸倒実績率等を勘案して必要と認めた額を、貸倒懸念債権等特定の債権については、個別に回収可能性を勘案し、回収不能見込額をそれぞれ計上しております。

(8) 投資損失引当金の計上基準

投資損失引当金は、投資に対する損失に備えるため、有価証券の発行会社の財政状態等を勘案して必要と認められる額を計上しております。

(9) 賞与引当金の計上基準

賞与引当金は、従業員への賞与の支払いに備えるため、従業員に対する賞与の支給見込額のうち、当中間連結会計期間に帰属する額を計上しております。

(10) 変動報酬引当金の計上基準

当社、株式会社みずほ銀行、みずほ信託銀行株式会社及びみずほ証券株式会社の役員、執行役員及び専門役員に対する報酬のうち変動報酬として支給する業績給及び株式報酬の支払いに備えるため、当連結会計年度の変動報酬に係る基準額に基づく支給見込額のうち、当中間連結会計期間に帰属する額を計上しております。

(11) 役員退職慰労引当金の計上基準

役員退職慰労引当金は、役員及び執行役員の退職により支給する退職慰労金に備えるため、内規に基づく支給見込額のうち、当中間連結会計期間末までに発生していると認められる額を計上しております。

(12) 貸出金売却損失引当金の計上基準

貸出金売却損失引当金は、売却予定貸出金について将来発生する可能性のある損失を見積り必要と認められる額を計上しております。

(13) 偶発損失引当金の計上基準

偶発損失引当金は、他の引当金で引当対象とした事象以外の偶発事象に対し、将来発生する可能性のある損失を見積り必要と認められる額を計上しております。

(14) 睡眠預金払戻損失引当金の計上基準

睡眠預金払戻損失引当金は、負債計上を中止した預金について、預金者からの払戻請求に備えるため、将来の払戻請求に応じて発生する損失を見積り必要と認める額を計上しております。

(15) 債券払戻損失引当金の計上基準

債券払戻損失引当金は、負債計上を中止した債券について、債券保有者からの払戻請求に備えるため、将来の払戻請求に応じて発生する損失を見積り必要と認める額を計上しております。

(16) 特別法上の引当金の計上基準

特別法上の引当金は、金融商品取引責任準備金であり、有価証券の売買その他の取引又はデリバティブ取引等に関して生じた事故による損失の補填に充てるため、金融商品取引法第46条の5及び金融商品取引業等に関する内閣府令第175条の規定に定めるところにより算出した額を計上しております。

(17) 退職給付に係る会計処理の方法

退職給付債務の算定にあたり、退職給付見込額を当中間連結会計期間末までの期間に帰属させる方法については給付算定式基準によっております。また、数理計算上の差異は、各連結会計年度の発生時の従業員の平均残存勤務期間内の一定の年数（主として10年）による定額法により按分した額を、それぞれ発生の日翌連結会計年度から損益処理しております。

なお、一部の連結子会社は、退職給付に係る負債及び退職給付費用の計算に、退職給付に係る当中間連結会計期間末の自己都合要支給額を退職給付債務とする方法を用いた簡便法を適用しております。

(18) 外貨建の資産及び負債の本邦通貨への換算基準

国内銀行連結子会社及び国内信託銀行連結子会社の外貨建資産・負債及び海外支店勘定は、取得時の為替相場による円換算額を付す持分法非適用の関連会社株式を除き、主として中間連結決算日の為替相場による円換算額を付しております。

上記以外の連結子会社の外貨建資産・負債については、それぞれの間接決算日等の為替相場により換算しております。

(19) 重要なヘッジ会計の方法

(イ) 金利リスク・ヘッジ

金融資産・負債から生じる金利リスクのヘッジ取引に対するヘッジ会計の方法として、繰延ヘッジ又は時価ヘッジ或いは金利スワップの特例処理を適用しております。

国内銀行連結子会社及び一部の国内信託銀行連結子会社において、小口多数の金銭債権債務に対する包括ヘッジについて、「銀行業における金融商品会計基準適用に関する会計上及び監査上の取扱い」（日本公認会計士協会業種別監査委員会報告第24号 平成14年2月13日。以下「業種別監査委員会報告第24号」という）を適用しております。

ヘッジ有効性の評価は、小口多数の金銭債権債務に対する包括ヘッジについて以下のとおり行っております。

() 相場変動を相殺するヘッジについては、ヘッジ対象となる預金・貸出金等とヘッジ手段である金利スワップ取引等を一定の期間毎にグルーピングのうえ特定し有効性を評価しております。

() キャッシュ・フローを固定するヘッジについては、ヘッジ対象とヘッジ手段の金利変動要素の相関関係を検証し有効性を評価しております。

個別ヘッジについてもヘッジ対象とヘッジ手段の相場変動又はキャッシュ・フロー変動を比較し、両者の変動額等を基礎にして、ヘッジの有効性を評価しております。

(ロ) 為替変動リスク・ヘッジ

国内銀行連結子会社及び一部の国内信託銀行連結子会社における外貨建金融資産・負債から生じる為替変動リスクに対するヘッジ会計の方法は、「銀行業における外貨建取引等の会計処理に関する会計上及び監査上の取扱い」（日本公認会計士協会業種別監査委員会報告第25号 平成14年7月29日。以下「業種別監査委員会報告第25号」という）に規定する繰延ヘッジによっております。ヘッジ有効性評価の方法については、外貨建金銭債権債務等の為替変動リスクを減殺する目的で行う通貨スワップ取引及び為替スワップ取引等をヘッジ手段とし、ヘッジ対象である外貨建金銭債権債務等に見合うヘッジ手段の外貨ポジション相当額が存在することを確認することによりヘッジの有効性を評価しております。

また、外貨建子会社株式及び関連会社株式並びに外貨建その他有価証券（債券以外）の為替変動リスクをヘッジするため、事前にヘッジ対象となる外貨建有価証券の銘柄を特定し、当該外貨建有価証券について外貨ベースで取得原価以上の直先負債が存在していること等を条件に包括ヘッジとして繰延ヘッジ及び時価ヘッジを適用しております。

(八) 連結会社間取引等

デリバティブ取引のうち連結会社間及び特定取引勘定とそれ以外の勘定との間（又は内部部門間）の内部取引については、ヘッジ手段として指定している金利スワップ取引及び通貨スワップ取引等に対して、業種別監査委員会報告第24号及び同第25号に基づき、恣意性を排除し厳格なヘッジ運営が可能と認められる対外カバー取引の基準に準拠した運営を行っているため、当該金利スワップ取引及び通貨スワップ取引等から生じる収益及び費用は消去せずに損益認識又は繰延処理を行っております。

なお、当社及び連結子会社の一部の資産・負債については、繰延ヘッジ、時価ヘッジ、あるいは金利スワップの特例処理を行っております。

(20) 中間連結キャッシュ・フロー計算書における資金の範囲

中間連結キャッシュ・フロー計算書における資金の範囲は、中間連結貸借対照表上の「現金預け金」のうち現金及び中央銀行への預け金であります。

(21) 消費税等の会計処理

当社及び国内連結子会社の消費税及び地方消費税の会計処理は、主として税抜方式によっております。

(追加情報)

(役員株式給付信託(BBT)制度)

当社は、みずほフィナンシャルグループの企業理念の下、経営の基本方針に基づき様々なステークホルダーの価値創造に資する経営の実現と当社グループの持続的かつ安定的な成長による企業価値の向上を図る上で、各々の役員が果たすべき役割を最大限発揮するためのインセンティブ及び当該役割発揮に対する対価として機能することを目的に、信託を活用した株式報酬制度（以下「本制度」という）を導入しております。

(1) 取引の概要

本制度は、役員株式給付信託（BBT）と称される仕組みを採用しており、当社が拠出する金銭を原資として、当社株式が信託を通じて株式市場から取得され、予め定める株式給付規程に基づき当社、株式会社みずほ銀行、みずほ信託銀行株式会社及びみずほ証券株式会社の役員、執行役員及び専門役員に給付されるものであり、役位に応じて株式等を給付する制度（以下「株式報酬」という）及び当社グループの全社業績等に応じて株式等を給付する制度（以下「株式報酬」という）からなります。

「株式報酬」では、役位に基づき算定された株式を原則として退任時に給付し、会社や本人の業績等次第で減額や没収が可能な仕組みとしております。

「株式報酬」では、当社グループの全社業績、管掌する組織（カンパニー・ユニット等）の業績、及び本人の成果等に応じて決定された株式を3年間に亘る繰延給付を行うとともに、会社や本人の業績等次第で繰延部分の減額や没収が可能な仕組みとしております。

本制度に基づく当社株式の給付については、株式給付規程に基づき、一定割合について、株式の給付に代えて、当社株式の時価相当の金銭の給付を行います。

なお、当該信託の信託財産に属する当社株式に係る議決権は、行使しないものとしております。

(2) 信託に残存する自社の株式

信託に残存する当社株式を、信託における帳簿価額（付随費用の金額を除く）により純資産の部に自己株式として計上しております。当中間連結会計期間末の当該自己株式の帳簿価額は3,588百万円、株式数は19,018千株（前連結会計年度末の帳簿価額は2,424百万円、株式数は13,319千株）であります。

(中間連結貸借対照表関係)

1. 関連会社の株式又は出資金の総額

	前連結会計年度 (平成30年3月31日)	当中間連結会計期間 (平成30年9月30日)
株式	254,828百万円	267,044百万円
出資金	557百万円	557百万円

2. 無担保の消費貸借契約(債券貸借取引)により貸し付けている有価証券はありません。

無担保の消費貸借契約(債券貸借取引)により借り入れている有価証券及び現先取引並びに現金担保付債券貸借取引等により受け入れている有価証券のうち、売却又は(再)担保という方法で自由に処分できる権利を有する有価証券は次のとおりであります。

	前連結会計年度 (平成30年3月31日)	当中間連結会計期間 (平成30年9月30日)
(再)担保に差し入れている有価証券	12,656,065百万円	12,741,295百万円
当中間連結会計期間末(前連結会計年度末)に当該処分をせずに所有している有価証券	1,048,102百万円	1,251,512百万円

3. 貸出金のうち、破綻先債権額及び延滞債権額は次のとおりであります。

	前連結会計年度 (平成30年3月31日)	当中間連結会計期間 (平成30年9月30日)
破綻先債権額	21,271百万円	21,458百万円
延滞債権額	332,702百万円	297,276百万円

なお、破綻先債権とは、元本又は利息の支払の遅延が相当期間継続していることその他の事由により元本又は利息の取立て又は弁済の見込みがないものとして未収利息を計上しなかった貸出金(貸倒償却を行った部分を除く。以下「未収利息不計上貸出金」という)のうち、法人税法施行令(昭和40年政令第97号)第96条第1項第3号イからホまでに掲げる事由又は同項第4号に規定する事由が生じている貸出金であります。

また、延滞債権とは、未収利息不計上貸出金であって、破綻先債権及び債務者の経営再建又は支援を図ることを目的として利息の支払を猶予した貸出金以外の貸出金であります。

4. 貸出金のうち、3ヵ月以上延滞債権額は次のとおりであります。

	前連結会計年度 (平成30年3月31日)	当中間連結会計期間 (平成30年9月30日)
3ヵ月以上延滞債権額	617百万円	905百万円

なお、3ヵ月以上延滞債権とは、元本又は利息の支払が、約定支払日の翌日から3ヵ月以上遅延している貸出金で破綻先債権及び延滞債権に該当しないものであります。

5. 貸出金のうち、貸出条件緩和債権額は次のとおりであります。

	前連結会計年度 (平成30年3月31日)	当中間連結会計期間 (平成30年9月30日)
貸出条件緩和債権額	240,777百万円	207,697百万円

なお、貸出条件緩和債権とは、債務者の経営再建又は支援を図ることを目的として、金利の減免、利息の支払猶予、元本の返済猶予、債権放棄その他の債務者に有利となる取決めを行った貸出金で破綻先債権、延滞債権及び3ヵ月以上延滞債権に該当しないものであります。

6. 破綻先債権額、延滞債権額、3ヵ月以上延滞債権額及び貸出条件緩和債権額の合計額は次のとおりであります。

	前連結会計年度 (平成30年3月31日)	当中間連結会計期間 (平成30年9月30日)
合計額	595,369百万円	527,338百万円

なお、上記3. から6. に掲げた債権額は、貸倒引当金控除前の金額であります。

7. 手形割引は、「銀行業における金融商品会計基準適用に関する会計上及び監査上の取扱い」(日本公認会計士協会業種別監査委員会報告第24号 平成14年2月13日)に基づき金融取引として処理しております。これにより受け入れた商業手形及び買入外国為替等は、売却又は(再)担保という方法で自由に処分できる権利を有しておりますが、その額面金額は次のとおりであります。

	前連結会計年度 (平成30年3月31日)	当中間連結会計期間 (平成30年9月30日)
	1,405,238百万円	1,701,872百万円

8. 担保に供している資産は次のとおりであります。

	前連結会計年度 (平成30年3月31日)	当中間連結会計期間 (平成30年9月30日)
担保に供している資産		
特定取引資産	1,590,718百万円	2,118,447百万円
有価証券	6,712,488 "	7,600,326 "
貸出金	4,976,680 "	4,280,083 "
計	13,279,886 "	13,998,857 "
担保資産に対応する債務		
預金	256,027 "	342,967 "
売現先勘定	5,518,102 "	6,003,580 "
債券貸借取引受入担保金	984,830 "	1,708,713 "
借入金	3,524,825 "	3,481,156 "

上記のほか、為替決済、デリバティブ等の取引の担保あるいは先物取引証拠金等の代用として、次のものを差し入れております。

	前連結会計年度 (平成30年3月31日)	当中間連結会計期間 (平成30年9月30日)
現金預け金	33,434百万円	54,707百万円
特定取引資産	53,750百万円	74,377百万円
有価証券	3,270,531百万円	3,263,266百万円
貸出金	154,190百万円	147,722百万円

また、その他資産には、先物取引差入証拠金、保証金及び金融商品等差入担保金等が含まれておりますが、その金額は次のとおりであります。

	前連結会計年度 (平成30年3月31日)	当中間連結会計期間 (平成30年9月30日)
先物取引差入証拠金	140,600百万円	162,835百万円
保証金	132,084百万円	132,579百万円
金融商品等差入担保金等	1,686,720百万円	1,650,139百万円

9. 当座貸越契約及び貸付金に係るコミットメントライン契約は、顧客からの融資実行の申し出を受けた場合に、契約上規定された条件について違反がない限り、一定の限度額まで資金を貸し付けることを約する契約であります。これらの契約に係る融資未実行残高は次のとおりであります。

	前連結会計年度 (平成30年3月31日)	当中間連結会計期間 (平成30年9月30日)
融資未実行残高	92,936,908百万円	97,315,021百万円
うち原契約期間が1年以内のもの 又は任意の時期に無条件で取消可能なもの	73,190,124百万円	76,058,424百万円

なお、これらの契約の多くは、融資実行されずに終了するものであるため、融資未実行残高そのものが必ずしも将来のキャッシュ・フローに影響を与えるものではありません。これらの契約の多くには、金融情勢の変化、債権の保全及びその他相当の事由があるときは、実行申し込みを受けた融資の拒絶又は契約極度額の減額をすることができる旨の条項が付けられております。また、契約時において必要に応じて不動産・有価証券等の担保の提供を受けるほか、契約後も定期的に予め定めている内部手続きに基づき顧客の業況等を把握し、必要に応じて契約の見直し、与信保全上の措置等を講じております。

10. 土地の再評価に関する法律（平成10年3月31日公布法律第34号）に基づき、国内銀行連結子会社の事業用の土地の再評価を行い、評価差額については、当該評価差額に係る税金相当額を「再評価に係る繰延税金負債」として負債の部に計上し、これを控除した金額を「土地再評価差額金」として純資産の部に計上しております。

再評価を行った年月日

平成10年3月31日

同法律第3条第3項に定める再評価の方法

土地の再評価に関する法律施行令（平成10年3月31日公布政令第119号）第2条第4号に定める路線価に基づいて、奥行価格補正等合理的な調整を行って算出したほか、第5号に定める鑑定評価に基づいて算出。

11. 有形固定資産の減価償却累計額

	前連結会計年度 (平成30年3月31日)	当中間連結会計期間 (平成30年9月30日)
減価償却累計額	879,497百万円	898,450百万円

12. 借入金には、他の債務よりも債務の履行が後順位である旨の特約が付された劣後特約付借入金が含まれておりま
す。

	前連結会計年度 (平成30年3月31日)	当中間連結会計期間 (平成30年9月30日)
劣後特約付借入金	218,000百万円	193,000百万円

13. 社債には、劣後特約付社債が含まれております。

	前連結会計年度 (平成30年3月31日)	当中間連結会計期間 (平成30年9月30日)
劣後特約付社債	2,810,028百万円	3,342,456百万円

14. 国内信託銀行連結子会社の受託する元本補てん契約のある信託の元本金額は次のとおりであります。

	前連結会計年度 (平成30年3月31日)	当中間連結会計期間 (平成30年9月30日)
金銭信託	1,470,677百万円	1,534,404百万円

15. 「有価証券」中の社債のうち、有価証券の私募（金融商品取引法第2条第3項）による社債に対する保証債務の
額

	前連結会計年度 (平成30年3月31日)	当中間連結会計期間 (平成30年9月30日)
	1,309,432百万円	1,367,250百万円

(中間連結損益計算書関係)

1. その他経常収益には、次のものを含んでおります。

	前中間連結会計期間 (自 平成29年4月1日 至 平成29年9月30日)	当中間連結会計期間 (自 平成30年4月1日 至 平成30年9月30日)
株式等売却益	123,397百万円	181,076百万円
貸倒引当金戻入益	132,487百万円	48,292百万円

2. その他経常費用には、次のものを含んでおります。

	前中間連結会計期間 (自 平成29年4月1日 至 平成29年9月30日)	当中間連結会計期間 (自 平成30年4月1日 至 平成30年9月30日)
システム移行関連費用	29,110百万円	18,288百万円
貸出金償却	9,744百万円	17,942百万円
株式関連派生商品費用	8,448百万円	17,314百万円
株式等売却損	6,432百万円	12,609百万円

3. 特別利益は、次のものを含んでおります。

	前中間連結会計期間 (自 平成29年4月1日 至 平成29年9月30日)	当中間連結会計期間 (自 平成30年4月1日 至 平成30年9月30日)
退職給付信託返還益	-百万円	7,448百万円
固定資産処分益	2,158百万円	2,820百万円

4. 特別損失は、次のとおりであります。

	前中間連結会計期間 (自 平成29年4月1日 至 平成29年9月30日)	当中間連結会計期間 (自 平成30年4月1日 至 平成30年9月30日)
減損損失	2,375百万円	2,384百万円
固定資産処分損	2,013百万円	1,167百万円

(中間連結株主資本等変動計算書関係)

前中間連結会計期間(自平成29年4月1日 至 平成29年9月30日)

1. 発行済株式の種類及び総数並びに自己株式の種類及び株式数に関する事項

(単位:千株)

	当連結会計年度 期首株式数	当中間連結会計 期間増加株式数	当中間連結会計 期間減少株式数	当中間連結会計 期間末株式数	摘要
発行済株式					
普通株式	25,386,307	3,337	-	25,389,644	注1
合計	25,386,307	3,337	-	25,389,644	
自己株式					
普通株式	19,992	11,979	4,800	27,171	注2
合計	19,992	11,979	4,800	27,171	

注1. 増加は新株予約権(ストック・オプション)の権利行使(3,337千株)によるものであります。

2. 増加はBBT信託口による当社株式の取得(8,130千株)及び単元未満株式の買取等(3,849千株)によるものであり、減少はBBT信託口からの当社株式の給付(3,810千株)、新株予約権(ストック・オプション)の権利行使(212千株)及び単元未満株式の買増請求に応じたこと等(778千株)によるものであります。また、当中間連結会計期間末株式数には、BBT信託口が保有する当社株式(13,319千株)を含んでおります。

2. 新株予約権及び自己新株予約権に関する事項

区分	新株予約権 の内訳	新株予約権 の目的とな る株式の種 類	新株予約権の目的となる株式の数(株)				当中間連結 会計期間末 残高 (百万円)	摘要
			当連結会計 年度期首	当中間連結会計期間		当中間連結 会計期間末		
				増加	減少			
当社	新株予約権 (自己新株 予約権)	-	- (-)	- (-)	- (-)	- (-)		
	ストック・ オプション としての新 株予約権			-		1,173		
連結子会社 (自己新株 予約権)				-		- (-)		
合計				-		1,173 (-)		

3. 配当に関する事項

(1) 当中間連結会計期間中の配当金支払額

(決議)	株式の種類	配当金の総額 (百万円)	1株当たり 配当額(円)	基準日	効力発生日
平成29年5月15日 取締役会	普通株式	95,173	3.75	平成29年3月31日	平成29年6月5日

注．平成29年5月15日取締役会決議による配当金の総額には、BBT信託口が保有する当社株式に対する配当金33百万円を含んでおります。

(2) 基準日が当中間連結会計期間に属する配当のうち、配当の効力発生日が当中間連結会計期間の末日後となるもの

(決議)	株式の種類	配当金の総額 (百万円)	配当の原資	1株当たり 配当額(円)	基準日	効力発生日
平成29年11月13日 取締役会	普通株式	95,186	利益剰余金	3.75	平成29年9月30日	平成29年12月5日

注．平成29年11月13日取締役会決議による配当金の総額には、BBT信託口が保有する当社株式に対する配当金49百万円を含んでおります。

当中間連結会計期間（自 平成30年4月1日 至 平成30年9月30日）

1. 発行済株式の種類及び総数並びに自己株式の種類及び株式数に関する事項

(単位：千株)

	当連結会計年度 期首株式数	当中間連結会計 期間増加株式数	当中間連結会計 期間減少株式数	当中間連結会計 期間末株式数	摘要
発行済株式					
普通株式	25,389,644	2,854	-	25,392,498	注1
合計	25,389,644	2,854	-	25,392,498	
自己株式					
普通株式	24,829	14,542	5,057	34,314	注2
合計	24,829	14,542	5,057	34,314	

注1. 増加は新株予約権（ストック・オプション）の権利行使（2,854千株）によるものであります。

2. 増加はBBT信託口による当社株式の取得（10,676千株）及び単元未満株式の買取等（3,865千株）によるものであり、減少はBBT信託口からの当社株式の給付及び売却（4,977千株）、新株予約権（ストック・オプション）の権利行使（79千株）等によるものであります。また、当中間連結会計期間末株式数には、BBT信託口が保有する当社株式（19,018千株）を含んでおります。

2. 新株予約権及び自己新株予約権に関する事項

区分	新株予約権 の内訳	新株予約権 の目的とな る株式の種 類	新株予約権の目的となる株式の数（株）				当中間連結 会計期間末 残高 （百万円）	摘要
			当連結会計 年度期首	当中間連結会計期間		当中間連結 会計期間末		
				増加	減少			
当社	新株予約権 （自己新株 予約権）	-	- (-)	- (-)	- (-)	- (-)		
	ストック・ オプション としての新 株予約権			-		714		
連結子会社 （自己新株 予約権）			-			- (-)		
合計			-			714 (-)		

3. 配当に関する事項

(1) 当中間連結会計期間中の配当金支払額

(決議)	株式の種類	配当金の総額 (百万円)	1株当たり 配当額(円)	基準日	効力発生日
平成30年5月15日 取締役会	普通株式	95,186	3.75	平成30年3月31日	平成30年6月4日

注．平成30年5月15日取締役会決議による配当金の総額には、BBT信託口が保有する当社株式に対する配当金49百万円を含んでおります。

(2) 基準日が当中間連結会計期間に属する配当のうち、配当の効力発生日が当中間連結会計期間の末日後となるもの

(決議)	株式の種類	配当金の総額 (百万円)	配当の原資	1株当たり 配当額(円)	基準日	効力発生日
平成30年11月14日 取締役会	普通株式	95,197	利益剰余金	3.75	平成30年9月30日	平成30年12月6日

注．平成30年11月14日取締役会決議による配当金の総額には、BBT信託口が保有する当社株式に対する配当金71百万円を含んでおります。

(中間連結キャッシュ・フロー計算書関係)

1. 現金及び現金同等物の中間期末残高と中間連結貸借対照表に掲記されている科目の金額との関係

	前中間連結会計期間 (自 平成29年4月1日 至 平成29年9月30日)		当中間連結会計期間 (自 平成30年4月1日 至 平成30年9月30日)	
現金預け金勘定	50,982,819百万円		46,579,445百万円	
中央銀行預け金を除く預け金	1,387,806	〃	1,375,577	〃
現金及び現金同等物	49,595,013	〃	45,203,867	〃

(リース取引関係)

1. ファイナンス・リース取引

所有権移転外ファイナンス・リース取引

(借手側)

リース資産の内容

(ア)有形固定資産

主として、動産であります。

(イ)無形固定資産

ソフトウェアであります。

リース資産の減価償却の方法

中間連結財務諸表作成のための基本となる重要な事項「4. 会計方針に関する事項」の「(5) 固定資産の減価償却の方法」に記載のとおりであります。

2. オペレーティング・リース取引

オペレーティング・リース取引のうち解約不能のものに係る未経過リース料

(1) 借手側

(単位：百万円)

	前連結会計年度 (平成30年3月31日)	当中間連結会計期間 (平成30年9月30日)
1年内	51,996	51,499
1年超	193,996	181,418
合計	245,992	232,918

(2) 貸手側

(単位：百万円)

	前連結会計年度 (平成30年3月31日)	当中間連結会計期間 (平成30年9月30日)
1年内	632	549
1年超	7,267	6,551
合計	7,899	7,100

(金融商品関係)

金融商品の時価等に関する事項

中間連結貸借対照表計上額(連結貸借対照表計上額)、時価及びこれらの差額は、次のとおりであります。なお、時価を把握することが極めて困難と認められる非上場株式等は、次表には含めておりません(注2)参照)。

前連結会計年度(平成30年3月31日)

(単位:百万円)

	連結貸借対照表計上額	時価	差額
(1) 現金預け金(*1)	47,723,757	47,723,757	-
(2) コールローン及び買入手形(*1)	714,870	714,870	-
(3) 買現先勘定	8,080,873	8,080,873	-
(4) 債券貸借取引支払保証金	4,350,527	4,350,527	-
(5) 買入金銭債権(*1)	2,713,345	2,713,347	1
(6) 特定取引資産			
売買目的有価証券	5,188,400	5,188,400	-
(7) 金銭の信託(*1)	336,203	336,203	-
(8) 有価証券			
満期保有目的の債券	2,515,830	2,521,846	6,016
その他有価証券	31,103,130	31,103,130	-
(9) 貸出金	79,421,473		
貸倒引当金(*1)	275,439		
	79,146,034	80,053,839	907,804
資産計	181,872,972	182,786,795	913,822
(1) 預金	125,081,233	125,063,500	17,733
(2) 譲渡性預金	11,382,590	11,382,089	500
(3) コールマネー及び売渡手形	2,105,293	2,105,293	-
(4) 売現先勘定	16,656,828	16,656,828	-
(5) 債券貸借取引受入担保金	1,566,833	1,566,833	-
(6) 特定取引負債			
売付商品債券等	3,185,101	3,185,101	-
(7) 借入金	4,896,218	4,886,962	9,256
(8) 社債	7,544,256	7,591,266	47,009
(9) 信託勘定借	4,733,131	4,733,131	-
負債計	177,151,488	177,171,007	19,519
デリバティブ取引(*2)			
ヘッジ会計が適用されていないもの	267,784		
ヘッジ会計が適用されているもの	234,783		
貸倒引当金(*1)	1,355		
デリバティブ取引計	501,212	501,212	-

(*1) 貸出金及びデリバティブ取引に対応する一般貸倒引当金及び個別貸倒引当金等を控除しております。なお、現金預け金、コールローン及び買入手形、買入金銭債権、金銭の信託に対する貸倒引当金については、重要性が乏しいため、連結貸借対照表計上額から直接減額しております。

(*2) 特定取引資産・負債及び金融派生商品等に計上しているデリバティブ取引を一括して表示しております。デリバティブ取引によって生じた正味の債権・債務は純額で表示しており、合計で正味の債務となる項目については、()で表示しております。

当中間連結会計期間（平成30年9月30日）

（単位：百万円）

	中間連結貸借対照表 計上額	時価	差額
(1) 現金預け金（*1）	46,578,347	46,578,347	-
(2) コールローン及び買入手形（*1）	336,133	336,133	-
(3) 買現先勘定	10,275,017	10,275,017	-
(4) 債券貸借取引支払保証金	2,709,640	2,709,640	-
(5) 買入金銭債権（*1）	2,577,405	2,577,407	1
(6) 特定取引資産			
売買目的有価証券	6,852,713	6,852,713	-
(7) 金銭の信託（*1）	408,326	408,326	-
(8) 有価証券			
満期保有目的の債券	2,135,128	2,132,276	2,852
その他有価証券	32,257,147	32,257,147	-
(9) 貸出金	80,516,017		
貸倒引当金（*1）	218,806		
	80,297,210	81,194,514	897,303
資産計	184,427,071	185,321,524	894,453
(1) 預金	120,819,088	120,797,489	21,599
(2) 譲渡性預金	12,500,325	12,499,313	1,011
(3) コールマネー及び売渡手形	5,736,053	5,736,053	-
(4) 売現先勘定	17,488,448	17,488,448	-
(5) 債券貸借取引受入担保金	1,838,150	1,838,150	-
(6) 特定取引負債			
売付商品債券等	2,807,925	2,807,925	-
(7) 借入金	4,817,339	4,809,018	8,321
(8) 社債	8,696,783	8,697,836	1,053
(9) 信託勘定借	4,725,740	4,725,740	-
負債計	179,429,854	179,399,976	29,878
デリバティブ取引（*2）			
ヘッジ会計が適用されていないもの	493,414		
ヘッジ会計が適用されているもの	39,104		
貸倒引当金（*1）	1,163		
デリバティブ取引計	531,355	531,355	-

（*1） 貸出金及びデリバティブ取引に対応する一般貸倒引当金及び個別貸倒引当金等を控除しております。なお、現金預け金、コールローン及び買入手形、買入金銭債権、金銭の信託に対する貸倒引当金については、重要性が乏しいため、中間連結貸借対照表計上額から直接減額しております。

（*2） 特定取引資産・負債及び金融派生商品等に計上しているデリバティブ取引を一括して表示しております。デリバティブ取引によって生じた正味の債権・債務は純額で表示しており、合計で正味の債務となる項目については、（ ）で表示しております。

(注1) 金融商品の時価の算定方法

資産

(1) 現金預け金

満期のない預け金については、時価は帳簿価額と近似していることから、当該帳簿価額を時価としております。満期のある預け金については、主に約定期間が短期間（6ヵ月以内）であり、時価は帳簿価額と近似していることから、当該帳簿価額を時価としております。

(2) コールローン及び買入手形、(3) 買現先勘定、及び (4) 債券貸借取引支払保証金

これらは、主に約定期間が短期間（6ヵ月以内）であり、時価は帳簿価額と近似していることから、当該帳簿価額を時価としております。

(5) 買入金銭債権

買入金銭債権については、市場価格に準ずるものとして合理的に算定された価額（ブローカー又は情報ベンダーから入手する価格等）等によっております。

(6) 特定取引資産

特定取引目的で保有している債券等の有価証券については、市場価格等によっております。

(7) 金銭の信託

有価証券運用を主目的とする単独運用の金銭の信託において信託財産として運用されている有価証券については、(8)に記載の方法にて時価を算定しております。上記以外の金銭の信託については、時価は帳簿価額と近似していることから、当該帳簿価額を時価としております。なお、保有目的ごとの金銭の信託に関する注記事項については「(金銭の信託関係)」に記載しております。

(8) 有価証券

株式は取引所の価格、債券等は市場価格、ブローカー又は情報ベンダー等から入手する評価等によっております。投資信託は、公表されている基準価格等によっております。私募債は、内部格付、期間に基づく区分ごとに、元利金等の合計額を信用リスク等のリスク要因を織込んだ割引率で割り引いて時価を算定しております。

証券化商品は、ブローカー等から入手する評価又は経営陣の合理的な見積りによる合理的に算定された価額をもって時価としております。経営陣の合理的な見積りによる合理的に算定された価額を算定するにあたって利用したモデルは、ディスカウント・キャッシュフロー法、価格決定変数はデフォルト率、回収率、プリペイメント率、割引率等であります。

変動利付国債については、市場価格を時価とみなせない状況であると判断し、当中間連結会計期間（連結会計年度）においては、合理的に算定された価額によっております。合理的に算定された価額を算定するにあたって利用したモデルは、ディスカウント・キャッシュフロー法等であります。価格決定変数は、10年国債利回り及び原資産10年の金利スワップションのボラティリティ等であります。

なお、保有目的ごとの有価証券に関する注記事項については「(有価証券関係)」に記載しております。

(9) 貸出金

貸出金については、貸出金の種類及び内部格付、期間に基づく区分ごとに、元利金の合計額を信用リスク等のリスク要因を織込んだ割引率で割り引いて時価を算定しております。また、破綻先、実質破綻先及び破綻懸念先に対する債権等については、見積将来キャッシュ・フローの現在価値又は担保及び保証による回収見込額等に基づいて貸倒見積高を算定しているため、時価は中間連結決算日（連結決算日）における中間連結貸借対照表（連結貸借対照表）上の債権等計上額から貸倒引当金計上額を控除した金額に近似しており、当該価額を時価としております。

貸出金のうち、当該貸出を担保資産の範囲内に限るなどの特性により、返済期限を設けていないものについては、返済見込み期間及び金利条件等から、時価は帳簿価額に近似しているものと想定されるため、帳簿価額を時価としております。

負債

(1) 預金、及び (2) 譲渡性預金

要求払預金については、中間連結決算日（連結決算日）に要求された場合の支払額（帳簿価額）を時価とみなしております。また、定期預金、譲渡性預金の時価は、一定の期間ごとに区分して、将来のキャッシュ・フローを割り引いて現在価値を算定しております。その割引率は、市場金利を用いております。なお、預入期間が短期間（6ヵ月以内）のものは、時価は帳簿価額と近似していることから、主として当該帳簿価額を時価としております。

(3) コールマネー及び売渡手形、(4) 売現先勘定、及び (5) 債券貸借取引受入担保金

これらは、主に約定期間が短期間（6ヵ月以内）であり、時価は帳簿価額と近似していることから、当該帳簿価額を時価としております。

(6) 特定取引負債

特定取引目的の売付商品債券、売付債券については、市場価格等によっております。

(7) 借入金

借入金の時価は、主に一定の期間ごとに区分した当該借入金の元利金の合計額を同様の借入において想定される利率で割り引いて現在価値を算定しております。

(8) 社債

当社及び連結子会社の発行する社債の時価は、市場価格のある社債は市場価格によっており、市場価格のない社債は元利金の合計額を同様の社債を発行した場合に適用されると考えられる利率で割り引いて現在価値を算定しております。

(9) 信託勘定借

信託銀行連結子会社の信託勘定借は、信託銀行連結子会社が受託した信託金を、信託銀行連結子会社の銀行勘定で運用する取引によるものであり、その性質は、要求払預金に近似していると考えられるため、帳簿価額を時価とみなしております。

デリバティブ取引

デリバティブ取引については、「(デリバティブ取引関係)」に記載しております。

(注2) 時価を把握することが極めて困難と認められる金融商品の中間連結貸借対照表(連結貸借対照表)計上額は次のとおりであり、金融商品の時価情報の「資産(7) 金銭の信託」及び「資産(8) その他有価証券」には含まれておりません。

(単位: 百万円)

区 分	前連結会計年度 (平成30年3月31日)	当中間連結会計期間 (平成30年9月30日)
非上場株式(*1)	204,081	210,705
組合出資金等(*2)	104,569	104,679
その他	1,263	1,434
合計(*3)	309,913	316,819

(*1) 非上場株式については、市場価格がなく、時価を把握することが極めて困難と認められることから時価開示の対象とはしておりません。

(*2) 組合出資金等のうち、組合財産等が非上場株式など時価を把握することが極めて困難と認められるもので構成されているものについては、時価開示の対象とはしておりません。

(*3) 前連結会計年度において、3,794百万円減損処理を行っております。
当中間連結会計期間において、673百万円減損処理を行っております。

(有価証券関係)

1. 中間連結貸借対照表(連結貸借対照表)の「有価証券」のほか、「現金預け金」中の譲渡性預け金、「買入金銭債権」の一部、及び「その他資産」の一部を含めて記載しております。
2. 「子会社株式及び関連会社株式」については、中間財務諸表における注記事項として記載しております。

1. 満期保有目的の債券

前連結会計年度(平成30年3月31日現在)

	種類	連結貸借対照表計上額 (百万円)	時価 (百万円)	差額 (百万円)
時価が連結貸借対照表計上額を超えるもの	国債	1,959,909	1,984,382	24,472
	外国債券	-	-	-
	小計	1,959,909	1,984,382	24,472
時価が連結貸借対照表計上額を超えないもの	国債	-	-	-
	外国債券	555,920	537,464	18,455
	小計	555,920	537,464	18,455
合計		2,515,830	2,521,846	6,016

当中間連結会計期間(平成30年9月30日現在)

	種類	中間連結貸借対照表計上額 (百万円)	時価 (百万円)	差額 (百万円)
時価が中間連結貸借対照表計上額を超えるもの	国債	1,599,900	1,619,318	19,417
	外国債券	-	-	-
	小計	1,599,900	1,619,318	19,417
時価が中間連結貸借対照表計上額を超えないもの	国債	-	-	-
	外国債券	535,228	512,958	22,269
	小計	535,228	512,958	22,269
合計		2,135,128	2,132,276	2,852

2. その他有価証券

前連結会計年度（平成30年3月31日現在）

	種類	連結貸借対照 表計上額 (百万円)	取得原価 (百万円)	差額 (百万円)
連結貸借対照表計上額が 取得原価を超えるもの	株式	3,402,250	1,351,285	2,050,964
	債券	7,512,070	7,474,247	37,822
	国債	5,786,004	5,775,747	10,257
	地方債	151,508	148,605	2,903
	短期社債	-	-	-
	社債	1,574,556	1,549,894	24,662
	その他	3,346,841	3,176,946	169,894
	外国債券	2,641,061	2,629,413	11,647
	買入金銭債権	74,171	72,973	1,198
	その他	631,608	474,559	157,048
	小計	14,261,162	12,002,479	2,258,682
連結貸借対照表計上額が 取得原価を超えないもの	株式	179,989	213,582	33,592
	債券	9,023,533	9,055,945	32,411
	国債	7,546,089	7,555,729	9,640
	地方債	87,824	88,105	280
	短期社債	99	99	-
	社債	1,389,519	1,412,009	22,489
	その他	8,116,452	8,354,904	238,451
	外国債券	5,688,079	5,865,823	177,743
	買入金銭債権	112,361	112,641	279
	その他	2,316,011	2,376,439	60,428
	小計	17,319,975	17,624,431	304,455
合計		31,581,138	29,626,911	1,954,226

（注）評価差額のうち、時価ヘッジの適用により損益に反映させた額は、28,273百万円（利益）であります。

当中間連結会計期間（平成30年9月30日現在）

	種類	中間連結貸借対 照表計上額 (百万円)	取得原価 (百万円)	差額 (百万円)
中間連結貸借対照表計上 額が取得原価を超えるもの	株式	3,341,596	1,287,972	2,053,623
	債券	6,301,096	6,278,931	22,165
	国債	4,863,256	4,861,754	1,501
	地方債	64,339	63,425	913
	短期社債	-	-	-
	社債	1,373,500	1,353,750	19,749
	その他	3,683,982	3,512,889	171,092
	外国債券	2,504,280	2,497,738	6,541
	買入金銭債権	44,520	43,657	863
	その他	1,135,181	971,493	163,687
	小計	13,326,674	11,079,793	2,246,881
中間連結貸借対照表計上 額が取得原価を超えない もの	株式	175,640	213,321	37,680
	債券	10,403,691	10,452,604	48,913
	国債	8,587,167	8,609,261	22,093
	地方債	176,115	176,767	651
	短期社債	99	99	-
	社債	1,640,308	1,666,475	26,167
	その他	8,816,026	9,104,809	288,782
	外国債券	6,898,242	7,127,883	229,641
	買入金銭債権	103,185	103,619	434
	その他	1,814,598	1,873,305	58,707
	小計	19,395,358	19,770,735	375,376
合計	32,722,033	30,850,528	1,871,505	

（注）評価差額のうち、時価ヘッジの適用により損益に反映させた額は、26,133百万円（利益）であります。

3. 減損処理を行った有価証券

売買目的有価証券以外の有価証券（時価を把握することが極めて困難なものを除く）のうち、当該有価証券の時価（原則として当中間連結決算日（当該連結決算日）の市場価格。以下同じ）が取得原価（償却原価を含む。以下同じ）に比べて著しく下落しており、時価が取得原価まで回復する見込みがあると認められないものについては、当該時価をもって中間連結貸借対照表計上額（連結貸借対照表計上額）とするとともに、評価差額を当中間連結会計期間（連結会計年度）の損失として処理（以下「減損処理」という）しております。

前連結会計年度における減損処理額は、3,424百万円であります。

当中間連結会計期間における減損処理額は、1,456百万円であります。

また、時価が「著しく下落した」と判断するための基準を定めており、その概要は、原則として以下のとおりであります。

- ・時価が取得原価の50%以下の銘柄
- ・時価が取得原価の50%超70%以下かつ市場価格が一定水準以下で推移している銘柄

(金銭の信託関係)

1. 満期保有目的の金銭の信託

該当ありません。

2. その他の金銭の信託(運用目的及び満期保有目的以外)

前連結会計年度(平成30年3月31日現在)

	連結貸借対照表 計上額 (百万円)	取得原価 (百万円)	差額 (百万円)	うち連結貸借対照 表計上額が取得原 価を超えるもの (百万円)	うち連結貸借対照 表計上額が取得原 価を超えないもの (百万円)
その他の金銭の 信託	3,199	3,199	-	-	-

(注)「うち連結貸借対照表計上額が取得原価を超えるもの」「うち連結貸借対照表計上額が取得原価を超えないもの」はそれぞれ「差額」の内訳であります。

当中間連結会計期間(平成30年9月30日現在)

	中間連結貸借対照 表計上額 (百万円)	取得原価 (百万円)	差額 (百万円)	うち中間連結貸借 対照表計上額が取 得原価を超えるも の (百万円)	うち中間連結貸借 対照表計上額が取 得原価を超えない もの (百万円)
その他の金銭の 信託	3,815	3,815	-	-	-

(注)「うち中間連結貸借対照表計上額が取得原価を超えるもの」「うち中間連結貸借対照表計上額が取得原価を超えないもの」はそれぞれ「差額」の内訳であります。

(その他有価証券評価差額金)

中間連結貸借対照表(連結貸借対照表)に計上されているその他有価証券評価差額金の内訳は、次のとおりであります。

前連結会計年度(平成30年3月31日現在)

	金額(百万円)
評価差額	1,925,837
その他有価証券	1,925,837
()繰延税金負債	518,090
その他有価証券評価差額金 (持分相当額調整前)	1,407,747
()非支配株主持分相当額	20,790
(+)持分法適用会社が所有するその他有価証券に係る 評価差額金のうち親会社持分相当額	5,436
その他有価証券評価差額金	1,392,392

(注)1.時価ヘッジの適用により損益に反映させた額28,273百万円(利益)は、その他有価証券の評価差額より控除しております。

2.時価を把握することが極めて困難な外貨建その他有価証券に係る為替換算差額については、「評価差額」の内訳「その他有価証券」に含めて記載しております。

当中間連結会計期間(平成30年9月30日現在)

	金額(百万円)
評価差額	1,845,221
その他有価証券	1,845,221
()繰延税金負債	496,364
その他有価証券評価差額金 (持分相当額調整前)	1,348,856
()非支配株主持分相当額	19,222
(+)持分法適用会社が所有するその他有価証券に係る 評価差額金のうち親会社持分相当額	5,899
その他有価証券評価差額金	1,335,533

(注)1.時価ヘッジの適用により損益に反映させた額26,133百万円(利益)は、その他有価証券の評価差額より控除しております。

2.時価を把握することが極めて困難な外貨建その他有価証券に係る為替換算差額については、「評価差額」の内訳「その他有価証券」に含めて記載しております。

(デリバティブ取引関係)

ヘッジ会計が適用されていないデリバティブ取引

ヘッジ会計が適用されていないデリバティブ取引について、取引の対象物の種類ごとの中間連結決算日(連結決算日)における契約額又は契約において定められた元本相当額、時価及び評価損益並びに当該時価の算定方法は、次のとおりであります。なお、契約額等については、その金額自体がデリバティブ取引に係る市場リスクを示すものではありません。

(1)金利関連取引

前連結会計年度(平成30年3月31日現在)

区分	種類	契約額等 (百万円)	契約額等のうち 1年超のもの (百万円)	時価 (百万円)	評価損益 (百万円)
金融商品 取引所	金利先物				
	売建	7,629,009	2,781,286	24,873	24,873
	買建	7,382,738	2,527,389	26,372	26,372
	金利オプション				
	売建	148,802	38,606	157	119
	買建	318,186	-	715	22
店頭	金利先渡契約				
	売建	29,881,631	657,637	6,103	6,103
	買建	28,470,832	641,350	4,272	4,272
	金利スワップ				
	受取固定・支払変動	408,239,583	335,944,031	3,331,370	3,331,370
	受取変動・支払固定	404,255,318	328,525,087	3,350,175	3,350,175
	受取変動・支払変動	89,307,829	68,275,480	42,651	42,651
	受取固定・支払固定	613,586	556,686	5,675	5,675
	金利オプション				
	売建	6,348,557	4,448,904	20,162	20,162
買建	3,925,710	2,669,122	19,766	19,766	
連結会社間 取引及び内 部取引	金利スワップ				
	受取固定・支払変動	5,802,848	5,629,482	42,404	42,404
	受取変動・支払固定	10,811,184	9,824,803	114,074	114,074
	合計	-	-	98,024	97,607

(注) 1. 上記取引については時価評価を行い、評価損益を連結損益計算書に計上しております。

2. 時価の算定

取引所取引については、東京金融取引所等における最終の価格によっております。

店頭取引、連結会社間取引及び内部取引については、割引現在価値やオプション価格計算モデル等により算定しております。

当中間連結会計期間（平成30年9月30日現在）

区分	種類	契約額等 (百万円)	契約額等のうち 1年超のもの (百万円)	時価 (百万円)	評価損益 (百万円)
金融商品 取引所	金利先物				
	売建	7,736,447	2,737,357	29,094	29,094
	買建	6,904,377	2,702,031	29,366	29,366
	金利オプション				
	売建	423,607	97,635	209	57
	買建	493,419	95,643	373	120
店頭	金利先渡契約				
	売建	29,556,250	379,230	3,755	3,755
	買建	27,798,991	196,607	1,496	1,496
	金利スワップ				
	受取固定・支払変動	434,433,970	353,413,223	1,928,917	1,928,917
	受取変動・支払固定	429,762,808	347,523,064	1,864,964	1,864,964
	受取変動・支払変動	92,264,071	69,403,819	45,270	45,270
	受取固定・支払固定	563,411	503,951	3,264	3,264
	金利オプション				
	売建	6,870,878	4,951,226	3,347	3,347
買建	4,553,467	2,774,200	15,728	15,728	
連結会社間 取引及び内 部取引	金利スワップ				
	受取固定・支払変動	6,522,682	6,379,184	46,233	46,233
	受取変動・支払固定	11,737,011	10,473,625	136,407	136,407
	合計	-	-	217,192	217,206

(注) 1. 上記取引については時価評価を行い、評価損益を中間連結損益計算書に計上しております。

2. 時価の算定

取引所取引については、東京金融取引所等における最終の価格によっております。

店頭取引、連結会社間取引及び内部取引については、割引現在価値やオプション価格計算モデル等により算定しております。

(2)通貨関連取引

前連結会計年度(平成30年3月31日現在)

区分	種類	契約額等 (百万円)	契約額等のうち 1年超のもの (百万円)	時価 (百万円)	評価損益 (百万円)
金融商品 取引所	通貨先物				
	売建	21,239	1,860	-	-
	買建	92,245	22,828	-	-
店頭	通貨スワップ 為替予約	49,506,179	34,820,751	245,294	164,945
	売建	67,299,060	2,966,015	537,765	537,765
	買建	30,337,434	1,229,813	469,341	469,341
	通貨オプション				
	売建	2,451,245	1,087,293	39,530	14,894
	買建	2,308,666	919,460	66,225	8,218
連結会社間 取引及び内 部取引	通貨スワップ 為替予約	3,190,555	2,362,942	250,755	18,009
	買建	165,472	-	2,090	2,090
	合計	-	-	87,568	272,402

(注) 1. 上記取引については時価評価を行い、評価損益を連結損益計算書に計上しております。

2. 時価の算定

取引所取引については、東京金融取引所等における最終の価格によっております。

店頭取引、連結会社間取引及び内部取引については、割引現在価値やオプション価格計算モデル等により算定しております。

当中間連結会計期間(平成30年9月30日現在)

区分	種類	契約額等 (百万円)	契約額等のうち 1年超のもの (百万円)	時価 (百万円)	評価損益 (百万円)
金融商品 取引所	通貨先物				
	売建	11,917	330	-	-
	買建	60,894	17,143	-	-
店頭	通貨スワップ 為替予約	51,268,630	36,972,762	200,199	169,066
	売建	58,645,843	2,760,872	654,038	654,038
	買建	31,960,052	1,218,971	667,610	667,610
	通貨オプション				
	売建	3,159,199	1,165,017	43,337	157
	買建	3,271,538	989,013	59,965	9,104
連結会社間 取引及び内 部取引	通貨スワップ 為替予約	2,807,868	2,298,720	84,738	17,026
	買建	10,607	-	410	410
	合計	-	-	146,072	209,338

(注) 1. 上記取引については時価評価を行い、評価損益を中間連結損益計算書に計上しております。

2. 時価の算定

取引所取引については、東京金融取引所等における最終の価格によっております。

店頭取引、連結会社間取引及び内部取引については、割引現在価値やオプション価格計算モデル等により算定しております。

(3) 株式関連取引

前連結会計年度（平成30年3月31日現在）

区分	種類	契約額等 (百万円)	契約額等のうち 1年超のもの (百万円)	時価 (百万円)	評価損益 (百万円)
金融商品 取引所	株式指数先物				
	売建	345,159	10,570	1,986	1,986
	買建	677,676	-	8,524	8,524
	株式指数先物オプション				
	売建	1,788,049	422,988	78,493	3,245
	買建	1,733,309	371,505	71,196	1,012
店頭	株リンクスワップ	242,490	220,351	13,938	13,938
	有価証券店頭オプション				
	売建	705,136	412,365	73,573	73,573
	買建	334,443	141,885	103,731	103,731
	その他				
	売建	164,010	37,531	1,004	1,004
	買建	434,136	303,637	37,958	37,958
合計		-	-	84,265	89,329

(注) 1. 上記取引については時価評価を行い、評価損益を連結損益計算書に計上しております。

2. 時価の算定

取引所取引については、大阪取引所等における最終の価格によっております。

店頭取引については、割引現在価値やオプション価格計算モデル等により算定しております。

当中間連結会計期間（平成30年9月30日現在）

区分	種類	契約額等 (百万円)	契約額等のうち 1年超のもの (百万円)	時価 (百万円)	評価損益 (百万円)
金融商品 取引所	株式指数先物				
	売建	585,143	6,759	9,545	9,545
	買建	141,202	-	645	645
	株式指数先物オプション				
	売建	1,741,622	429,109	103,205	27,525
	買建	1,752,735	304,548	76,735	10,312
店頭	株リンクスワップ	394,518	283,179	29,960	29,960
	有価証券店頭オプション				
	売建	676,875	364,534	74,730	74,730
	買建	363,189	139,332	118,962	118,962
	その他				
	売建	280,951	-	15,944	15,944
	買建	497,112	240,554	106,290	106,290
合計		-	-	129,169	138,425

(注) 1. 上記取引については時価評価を行い、評価損益を中間連結損益計算書に計上しております。

2. 時価の算定

取引所取引については、大阪取引所等における最終の価格によっております。

店頭取引については、割引現在価値やオプション価格計算モデル等により算定しております。

(4)債券関連取引

前連結会計年度(平成30年3月31日現在)

区分	種類	契約額等 (百万円)	契約額等のうち 1年超のもの (百万円)	時価 (百万円)	評価損益 (百万円)
金融商品 取引所	債券先物				
	売建	795,996	-	4,155	4,155
	買建	626,268	-	4,206	4,206
	債券先物オプション				
	売建	265,529	-	246	104
	買建	158,042	-	184	48
店頭	債券店頭オプション				
	売建	827,444	283,966	26,511	25,779
	買建	827,685	283,966	26,040	25,702
	その他				
	売建	357,473	-	664	664
	買建	297,989	-	271	271
合計		-	-	875	475

(注) 1. 上記取引については時価評価を行い、評価損益を連結損益計算書に計上しております。

2. 時価の算定

取引所取引については、大阪取引所等における最終の価格によっております。

店頭取引については、オプション価格計算モデル等により算定しております。

当中間連結会計期間(平成30年9月30日現在)

区分	種類	契約額等 (百万円)	契約額等のうち 1年超のもの (百万円)	時価 (百万円)	評価損益 (百万円)
金融商品 取引所	債券先物				
	売建	919,719	-	4,492	4,492
	買建	1,344,093	-	4,962	4,962
	債券先物オプション				
	売建	307,942	-	153	48
	買建	147,435	-	135	19
店頭	債券店頭オプション				
	売建	522,873	234,784	13,235	12,687
	買建	563,961	234,784	13,693	12,864
	その他				
	売建	127,470	-	584	584
	買建	120,806	-	95	95
合計		-	-	518	753

(注) 1. 上記取引については時価評価を行い、評価損益を中間連結損益計算書に計上しております。

2. 時価の算定

取引所取引については、大阪取引所等における最終の価格によっております。

店頭取引については、オプション価格計算モデル等により算定しております。

(5)商品関連取引

前連結会計年度(平成30年3月31日現在)

区分	種類	契約額等 (百万円)	契約額等のうち 1年超のもの (百万円)	時価 (百万円)	評価損益 (百万円)
金融商品 取引所	商品先物				
	売建	22,101	3,108	3,563	3,563
	買建	32,891	8,979	5,675	5,675
	商品先物オプション				
	売建	-	-	-	-
店頭	商品スワップ	2,516	-	0	0
	商品オプション				
	売建	147,475	50,068	7,871	7,871
	買建	130,003	40,133	7,508	7,508
合計		-	-	1,749	1,749

(注) 1. 上記取引については時価評価を行い、評価損益を連結損益計算書に計上しております。

2. 時価の算定

取引所取引については、ニューヨーク商業取引所等における最終の価格によっております。

店頭取引については、取引対象物の価格、契約期間、その他当該取引に係る契約を構成する要素に基づき算定しております。

3. 商品はオイル、銅、アルミニウム等に係るものであります。

当中間連結会計期間(平成30年9月30日現在)

区分	種類	契約額等 (百万円)	契約額等のうち 1年超のもの (百万円)	時価 (百万円)	評価損益 (百万円)
金融商品 取引所	商品先物				
	売建	23,786	3,235	7,149	7,149
	買建	32,285	7,061	11,035	11,035
	商品先物オプション				
	売建	170	-	7	2
店頭	商品スワップ	-	-	-	-
	商品オプション				
	売建	153,638	48,942	18,665	18,665
	買建	145,741	41,525	16,599	16,599
合計		-	-	1,813	1,818

(注) 1. 上記取引については時価評価を行い、評価損益を中間連結損益計算書に計上しております。

2. 時価の算定

取引所取引については、ニューヨーク商業取引所等における最終の価格によっております。

店頭取引については、取引対象物の価格、契約期間、その他当該取引に係る契約を構成する要素に基づき算定しております。

3. 商品はオイル、銅、アルミニウム等に係るものであります。

(6)クレジット・デリバティブ取引

前連結会計年度(平成30年3月31日現在)

区分	種類	契約額等 (百万円)	契約額等のうち 1年超のもの (百万円)	時価 (百万円)	評価損益 (百万円)
店頭	クレジット・デリバティブ				
	売建	1,302,042	973,507	19,445	19,445
	買建	1,541,030	1,147,481	22,392	22,392
合計		-	-	2,947	2,947

(注) 1. 上記取引については時価評価を行い、評価損益を連結損益計算書に計上しております。

2. 時価の算定

割引現在価値や取引対象物の価格、契約期間、その他当該取引に係る契約を構成する要素に基づき算定しております。

3. 「売建」は信用リスクの引受取引、「買建」は信用リスクの引渡取引であります。

当中間連結会計期間(平成30年9月30日現在)

区分	種類	契約額等 (百万円)	契約額等のうち 1年超のもの (百万円)	時価 (百万円)	評価損益 (百万円)
店頭	クレジット・デリバティブ				
	売建	1,433,530	1,111,215	19,196	19,196
	買建	1,627,355	1,262,516	19,511	19,511
合計		-	-	314	314

(注) 1. 上記取引については時価評価を行い、評価損益を中間連結損益計算書に計上しております。

2. 時価の算定

割引現在価値や取引対象物の価格、契約期間、その他当該取引に係る契約を構成する要素に基づき算定しております。

3. 「売建」は信用リスクの引受取引、「買建」は信用リスクの引渡取引であります。

(セグメント情報等)

【セグメント情報】

1. 報告セグメントの概要

当社グループは、持株会社の下で銀行・信託・証券を一体的に運営する当社グループの特長と優位性を活かし、お客さまのニーズに即した最高の金融サービスを迅速に提供していくため、顧客セグメント別のカンパニー制を導入しております。

具体的には、顧客セグメントに応じた「リテール・事業法人カンパニー」「大企業・金融・公共法人カンパニー」「グローバルコーポレートカンパニー」「グローバルマーケティングカンパニー」「アセットマネジメントカンパニー」の5つのカンパニーに分類しております。

なお、それぞれの担当する業務は以下の通りです。

リテール・事業法人カンパニー : 国内の個人・中小企業・中堅企業のお客さまに向けた業務
大企業・金融・公共法人カンパニー : 国内の大企業法人・金融法人・公共法人のお客さまに向けた業務
グローバルコーポレートカンパニー : 海外進出日系企業および非日系企業等のお客さまに向けた業務
グローバルマーケティングカンパニー : 金利・エクイティ・クレジット等への投資業務等
アセットマネジメントカンパニー : 個人から機関投資家まで幅広いお客さまの資産運用ニーズに応じた商品開発やサービスの提供

以下の報告セグメント情報は、経営者が当社グループの各事業セグメントの業績評価に使用している内部管理報告に基づいており、その評価についてはグループ内の管理会計ルール・実務に則しております。

2. 報告セグメントごとの業務粗利益(信託勘定償却前) + E T F 関係損益等、業務純益(信託勘定償却前、一般貸倒引当金繰入前) + E T F 関係損益等及び資産の金額の算定方法

以下の報告セグメントの情報は内部管理報告を基礎としております。

業務粗利益(信託勘定償却前) + E T F 関係損益等は、資金利益、信託報酬、役務取引等利益、特定取引利益及びその他業務利益の合計にE T F 関係損益等を加えたものであります。

業務純益(信託勘定償却前、一般貸倒引当金繰入前) + E T F 関係損益等は、業務粗利益(信託勘定償却前) + E T F 関係損益等から経費(除く臨時処理分等)、持分法による投資損益、のれん等償却(無形資産の償却を含む)及びその他(連結調整)を調整したものであります。

経営者が各セグメントの資産情報を資源配分や業績評価のために使用することはないことから、セグメント別資産情報は作成しておりません。

セグメント間の取引に係る業務粗利益(信託勘定償却前) + E T F 関係損益等は、市場実勢価格に基づいております。

3. 報告セグメントごとの業務粗利益（信託勘定償却前）+ E T F 関係損益等及び業務純益（信託勘定償却前、一般貸倒引当金繰入前）+ E T F 関係損益等の金額に関する情報

前中間連結会計期間（自 平成29年4月1日 至 平成29年9月30日）

（単位：百万円）

	みずほフィナンシャルグループ（連結）						
	リテール・ 事業法人 カンパニー	大企業・ 金融・ 公共法人 カンパニー	グローバル コーポレ ートカンパ ニー	グローバル マーケッ ツカンパ ニー	アセットマ ネジメン トカンパ ニー	その他 （注）2	
業務粗利益 （信託勘定償却前） + E T F 関係損益等	343,200	187,600	153,200	239,900	24,800	32,490	981,190
経費 （除く臨時処理分等）	358,900	101,300	121,600	100,300	13,900	15,335	711,335
持分法による投資損益	7,500	600	1,300	-	500	653	10,553
のれん等償却	200	200	200	1,200	4,000	1,134	6,934
その他	-	-	-	-	-	10,444	10,444
業務純益 （信託勘定償却前、 一般貸倒引当金繰入前） + E T F 関係損益等	8,400	86,700	32,700	138,400	7,400	6,229	263,029

（注）1. 一般企業の売上高に代えて、業務粗利益（信託勘定償却前）+ E T F 関係損益等を記載しております。

なお、E T F 関係損益等は21,380百万円であり、そのうち、グローバルマーケットカンパニーに13,900百万円含まれております。

2. 「その他」には各セグメント間の内部取引として消去すべきものが含まれております。

3. 平成30年4月より各セグメント及びその他間の配分方法を変更したことに伴い、上表につきましては、当該変更を反映させるための組替えを行っております。

当中間連結会計期間（自 平成30年4月1日 至 平成30年9月30日）

（単位：百万円）

	みずほフィナンシャルグループ（連結）						
	リテール・ 事業法人 カンパニー	大企業・ 金融・ 公共法人 カンパニー	グローバル コーポレ ートカンパ ニー	グローバル マーケッ ツカンパ ニー	アセットマ ネジメン トカンパ ニー	その他 （注）2	
業務粗利益 （信託勘定償却前） + E T F 関係損益等	345,900	223,700	198,200	237,400	25,000	21,285	1,051,485
経費 （除く臨時処理分等）	360,200	100,300	121,400	103,500	13,900	23,400	722,700
持分法による投資損益	14,400	600	2,800	-	600	997	19,397
のれん等償却	200	200	200	1,200	4,000	987	6,787
その他	-	-	-	-	-	10,444	10,444
業務純益 （信託勘定償却前、 一般貸倒引当金繰入前） + E T F 関係損益等	100	123,800	79,400	132,700	7,700	12,549	330,950

（注）1. 一般企業の売上高に代えて、業務粗利益（信託勘定償却前）+ E T F 関係損益等を記載しております。

なお、E T F 関係損益等は39,913百万円であり、そのうち、グローバルマーケットカンパニーに33,600百万円含まれております。

2. 「その他」には各セグメント間の内部取引として消去すべきものが含まれております。

4. 報告セグメント合計額と中間連結損益計算書計上額との差額及び当該差額の主な内容（差異調整に関する事項）

上記の内部管理報告に基づく報告セグメントの業務粗利益（信託勘定償却前）+ E T F 関係損益等及び業務純益（信託勘定償却前、一般貸倒引当金繰入前）+ E T F 関係損益等と中間連結損益計算書計上額は異なっており、中間連結会計期間での差異調整は以下の通りです。

(1) 報告セグメントの業務粗利益(信託勘定償却前) + E T F 関係損益等の合計額と中間連結損益計算書の経常利益計上額

(単位:百万円)

	前中間連結会計期間 (自 平成29年 4月 1日 至 平成29年 9月30日)	当中間連結会計期間 (自 平成30年 4月 1日 至 平成30年 9月30日)
業務粗利益(信託勘定償却前) + E T F 関係損益等	981,190	1,051,485
E T F 関係損益等	21,380	39,913
その他経常収益	287,431	269,875
営業経費	733,194	717,467
その他経常費用	82,740	97,067
中間連結損益計算書の経常利益	431,306	466,912

(2) 報告セグメントの業務純益(信託勘定償却前、一般貸倒引当金繰入前) + E T F 関係損益等の合計額と中間連結損益計算書の税金等調整前中間純利益計上額

(単位:百万円)

	前中間連結会計期間 (自 平成29年 4月 1日 至 平成29年 9月30日)	当中間連結会計期間 (自 平成30年 4月 1日 至 平成30年 9月30日)
業務純益(信託勘定償却前、一般貸倒引当金繰入前) + E T F 関係損益等	263,029	330,950
信託勘定与信関係費用	-	-
経費(臨時処理分)	14,924	12,020
不良債権処理額(含む一般貸倒引当金繰入額)	9,704	20,812
貸倒引当金戻入益等	137,773	50,609
株式等関係損益 - E T F 関係損益等	86,546	110,067
特別損益	2,223	6,719
その他	31,414	15,924
中間連結損益計算書の税金等調整前中間純利益	429,082	473,632

【関連情報】

前中間連結会計期間（自 平成29年 4月 1日 至 平成29年 9月30日）

1. 地域ごとの情報

(1) 経常収益

（単位：百万円）

日本	米州	欧州	アジア・オセアニア	合計
1,198,371	263,715	112,304	190,449	1,764,841

(注) 1. 当社及び連結子会社について、地理的な近接度、経済活動の類似性、事業活動の相互関連性等を考慮して国内と地域ごとに区分の上、一般企業の売上高に代えて、経常収益を記載しております。

2. 「日本」には当社及び国内連結子会社(海外店を除く)、「米州」にはカナダ、アメリカ等に所在する連結子会社(海外店を含む)、「欧州」にはイギリス等に所在する連結子会社(海外店を含む)、「アジア・オセアニア」には香港、シンガポール等に所在する連結子会社(海外店を含む)の経常収益を記載しております。

(2) 有形固定資産

当社グループは、本邦に所在している有形固定資産の金額が中間連結貸借対照表の有形固定資産の金額の90%を超えるため、記載を省略しております。

2. 主要な顧客ごとの情報

特定の顧客に対する経常収益で中間連結損益計算書の経常収益の10%以上を占めるものがないため、記載を省略しております。

当中間連結会計期間（自 平成30年 4月 1日 至 平成30年 9月30日）

1. 地域ごとの情報

(1) 経常収益

（単位：百万円）

日本	米州	欧州	アジア・オセアニア	合計
1,212,312	355,940	138,918	286,915	1,994,087

(注) 1. 当社及び連結子会社について、地理的な近接度、経済活動の類似性、事業活動の相互関連性等を考慮して国内と地域ごとに区分の上、一般企業の売上高に代えて、経常収益を記載しております。

2. 「日本」には当社及び国内連結子会社(海外店を除く)、「米州」にはカナダ、アメリカ等に所在する連結子会社(海外店を含む)、「欧州」にはイギリス等に所在する連結子会社(海外店を含む)、「アジア・オセアニア」には香港、シンガポール等に所在する連結子会社(海外店を含む)の経常収益を記載しております。

(2) 有形固定資産

当社グループは、本邦に所在している有形固定資産の金額が中間連結貸借対照表の有形固定資産の金額の90%を超えるため、記載を省略しております。

2. 主要な顧客ごとの情報

特定の顧客に対する経常収益で中間連結損益計算書の経常収益の10%以上を占めるものがないため、記載を省略しております。

【報告セグメントごとの固定資産の減損損失に関する情報】

前中間連結会計期間(自 平成29年4月1日 至 平成29年9月30日)

(単位:百万円)

	みずほフィナンシャルグループ(連結)						
	リテール・ 事業法人 カンパニー	大企業・ 金融・ 公共法人 カンパニー	グローバル コーポレ ートカンパ ニー	グローバル マーケッ ツカンパ ニー	アセットマ ネジメン トカンパ ニー	その他	
減損損失	-	-	-	-	-	2,375	2,375

当中間連結会計期間(自 平成30年4月1日 至 平成30年9月30日)

(単位:百万円)

	みずほフィナンシャルグループ(連結)						
	リテール・ 事業法人 カンパニー	大企業・ 金融・ 公共法人 カンパニー	グローバル コーポレ ートカンパ ニー	グローバル マーケッ ツカンパ ニー	アセットマ ネジメン トカンパ ニー	その他	
減損損失	-	-	-	-	-	2,384	2,384

【報告セグメントごとののれんの償却額及び未償却残高に関する情報】

前中間連結会計期間(自 平成29年4月1日 至 平成29年9月30日)

(単位:百万円)

	みずほフィナンシャルグループ(連結)						
	リテール・ 事業法人 カンパニー	大企業・ 金融・ 公共法人 カンパニー	グローバル コーポレ ートカンパ ニー	グローバル マーケッ ツカンパ ニー	アセットマ ネジメン トカンパ ニー	その他	
当中間期償却額	-	-	200	-	1,500	373	2,073
当中間期末残高	-	-	5,800	-	50,700	16,044	72,544

当中間連結会計期間(自 平成30年4月1日 至 平成30年9月30日)

(単位:百万円)

	みずほフィナンシャルグループ(連結)						
	リテール・ 事業法人 カンパニー	大企業・ 金融・ 公共法人 カンパニー	グローバル コーポレ ートカンパ ニー	グローバル マーケッ ツカンパ ニー	アセットマ ネジメン トカンパ ニー	その他	
当中間期償却額	-	-	200	-	1,500	342	2,042
当中間期末残高	-	-	4,600	-	48,000	14,928	67,528

【報告セグメントごとの負ののれん発生益に関する情報】

前中間連結会計期間(自 平成29年4月1日 至 平成29年9月30日)

該当事項はありません。

当中間連結会計期間(自 平成30年4月1日 至 平成30年9月30日)

該当事項はありません。

(1株当たり情報)

1. 1株当たり純資産額及び算定上の基礎

		前連結会計年度 (平成30年3月31日)	当中間連結会計期間 (平成30年9月30日)
1株当たり純資産額		357円41銭	362円69銭
(算定上の基礎)			
純資産の部の合計額	百万円	9,821,246	9,672,610
純資産の部の合計額から控除する金額	百万円	755,403	475,220
うち新株予約権	百万円	1,163	714
うち非支配株主持分	百万円	754,239	474,506
普通株式に係る中間期末(期末)の純資産額	百万円	9,065,843	9,197,389
1株当たり純資産額の算定に用いられた中間期末(期末)の普通株式の数	千株	25,364,815	25,358,184

2. 1株当たり中間純利益金額及び算定上の基礎並びに潜在株式調整後1株当たり中間純利益金額及び算定上の基礎

		前中間連結会計期間 (自平成29年4月1日 至平成29年9月30日)	当中間連結会計期間 (自平成30年4月1日 至平成30年9月30日)
(1) 1株当たり中間純利益金額		12円48銭	14円16銭
(算定上の基礎)			
親会社株主に帰属する中間純利益	百万円	316,645	359,360
普通株主に帰属しない金額	百万円	-	-
普通株式に係る親会社株主に帰属する中間純利益	百万円	316,645	359,360
普通株式の期中平均株式数	千株	25,366,346	25,363,166
(2) 潜在株式調整後1株当たり中間純利益金額		12円47銭	14円16銭
(算定上の基礎)			
親会社株主に帰属する中間純利益調整額	百万円	-	-
普通株式増加数	千株	7,932	4,790
うち新株予約権	千株	7,932	4,790
希薄化効果を有しないため、潜在株式調整後1株当たり中間純利益金額の算定に含めなかった潜在株式の概要			

(注) 株主資本において自己株式として計上されているBBT信託口に残存する自社の株式は、1株当たり純資産の算定上、(中間)期末発行済株式総数から控除する自己株式に含めております。なお、控除した当該自己株式の(中間)期末株式数は前連結会計年度13,319千株、当中間連結会計期間19,018千株であります。

また、1株当たり中間純利益金額及び潜在株式調整後1株当たり中間純利益金額の算定上、期中平均株式数の計算において控除する自己株式に含めております。なお、控除した当該自己株式の期中平均株式数は前中間連結会計期間10,318千株、当中間連結会計期間15,461千株であります。

2【その他】

該当事項はありません。

3【中間財務諸表】

(1)【中間貸借対照表】

(単位：百万円)

	前事業年度 (平成30年3月31日)	当中間会計期間 (平成30年9月30日)
資産の部		
流動資産		
現金及び預金	23,491	34,069
その他	79,629	89,177
流動資産合計	103,120	123,246
固定資産		
有形固定資産	211,622	217,011
無形固定資産	13,441	12,325
投資その他の資産	10,256,655	11,379,362
関係会社株式	6,074,554	6,074,554
関係会社長期貸付金	3,969,015	5,103,357
その他	1,213,085	1,201,450
固定資産合計	10,481,718	11,608,699
資産合計	10,584,839	11,731,945
負債の部		
流動負債		
短期借入金	1,083,135	916,790
未払法人税等	929	287
賞与引当金	363	360
変動報酬引当金	482	198
その他	24,542	30,687
流動負債合計	1,109,452	948,323
固定負債		
社債	2,386,015	2,500,357
長期借入金	3,100,000	3,100,000
退職給付引当金	5,568	6,025
その他	59,459	44,339
固定負債合計	4,034,043	5,153,722
負債合計	5,143,496	6,102,045

(単位：百万円)

	前事業年度 (平成30年3月31日)	当中間会計期間 (平成30年9月30日)
純資産の部		
株主資本		
資本金	2,256,548	2,256,767
資本剰余金		
資本準備金	1,196,440	1,196,659
その他資本剰余金	37	21
資本剰余金合計	1,196,478	1,196,681
利益剰余金		
利益準備金	4,350	4,350
その他利益剰余金	1,902,207	2,103,041
繰越利益剰余金	1,902,207	2,103,041
利益剰余金合計	1,906,557	2,107,391
自己株式	5,050	6,188
株主資本合計	5,354,533	5,554,651
評価・換算差額等		
その他有価証券評価差額金	85,645	74,533
評価・換算差額等合計	85,645	74,533
新株予約権	1,163	714
純資産合計	5,441,343	5,629,899
負債純資産合計	10,584,839	11,731,945

(2) 【中間損益計算書】

(単位：百万円)

	前中間会計期間 (自 平成29年4月1日 至 平成29年9月30日)	当中間会計期間 (自 平成30年4月1日 至 平成30年9月30日)
営業収益	279,274	310,466
営業費用		
販売費及び一般管理費	1 18,942	1 19,570
営業費用合計	18,942	19,570
営業利益	260,331	290,895
営業外収益	2 32,581	2 51,802
営業外費用	3 37,407	3 56,268
経常利益	255,505	286,430
特別損失	62	-
税引前中間純利益	255,443	286,430
法人税、住民税及び事業税	1,197	729
法人税等調整額	156	10,320
法人税等合計	1,353	9,591
中間純利益	254,090	296,021

(3) 【中間株主資本等変動計算書】

前中間会計期間(自 平成29年4月1日 至 平成29年9月30日)

(単位:百万円)

	株主資本								
	資本金	資本剰余金			利益剰余金			自己株式	株主資本合計
		資本準備金	その他資本剰余金	資本剰余金合計	利益準備金	その他利益剰余金 繰越利益剰余金	利益剰余金合計		
当期首残高	2,256,275	1,196,167	91	1,196,258	4,350	1,835,375	1,839,725	4,145	5,288,113
当中間期変動額									
新株の発行	273	273		273					546
剰余金の配当						95,173	95,173		95,173
中間純利益						254,090	254,090		254,090
自己株式の取得								1,604	1,604
自己株式の処分			43	43				685	641
株主資本以外の項目の当中間期変動額(純額)									
当中間期変動額合計	273	273	43	229	-	158,916	158,916	919	158,500
当中間期末残高	2,256,548	1,196,440	47	1,196,488	4,350	1,994,291	1,998,641	5,064	5,446,613

	評価・換算差額等	新株予約権	純資産合計
	その他有価証券評価差額金		
当期首残高	52,655	1,754	5,342,523
当中間期変動額			
新株の発行			546
剰余金の配当			95,173
中間純利益			254,090
自己株式の取得			1,604
自己株式の処分			641
株主資本以外の項目の当中間期変動額(純額)	15,509	580	14,929
当中間期変動額合計	15,509	580	173,429
当中間期末残高	68,165	1,173	5,515,953

当中間会計期間（自 平成30年4月1日 至 平成30年9月30日）

（単位：百万円）

	株主資本								自己株式	株主資本 合計
	資本金	資本剰余金			利益剰余金			利益剰余金 合計		
		資本準備金	その他資本 剰余金	資本剰余金 合計	利益準備金	その他利益 剰余金	繰越利益 剰余金			
当期首残高	2,256,548	1,196,440	37	1,196,478	4,350	1,902,207		1,906,557	5,050	5,354,533
当中間期変動額										
新株の発行	218	218		218					437	
剰余金の配当						95,186	95,186		95,186	
中間純利益						296,021	296,021		296,021	
自己株式の取得								2,101	2,101	
自己株式の処分			15	15				963	948	
株主資本以外の項目の当中間期変動額（純額）										
当中間期変動額合計	218	218	15	203	-	200,834	200,834	1,138	200,118	
当中間期末残高	2,256,767	1,196,659	21	1,196,681	4,350	2,103,041	2,107,391	6,188	5,554,651	

	評価・換算 差額等	新株予約権	純資産合計
	その他有価 証券評価差 額金		
当期首残高	85,645	1,163	5,441,343
当中間期変動額			
新株の発行			437
剰余金の配当			95,186
中間純利益			296,021
自己株式の取得			2,101
自己株式の処分			948
株主資本以外の項目の当中間期変動額（純額）	11,111	449	11,561
当中間期変動額合計	11,111	449	188,556
当中間期末残高	74,533	714	5,629,899

【注記事項】

(重要な会計方針)

1. 資産の評価基準及び評価方法

有価証券の評価は、子会社株式及び関連会社株式については移動平均法による原価法、その他有価証券（国内株式を除く）については原則として中間決算日の市場価格等に基づく時価法、ただし時価を把握することが極めて困難と認められるものについては移動平均法による原価法により行っております。

なお、その他有価証券の評価差額については、時価ヘッジの適用により損益に反映させた額を除き、全部純資産直入法により処理しております。

2. 固定資産の減価償却の方法

(1) 有形固定資産

有形固定資産は、定率法（ただし、建物については定額法）を採用しております。

なお、耐用年数は次のとおりであります。

建物 : 6年～50年

器具及び備品 : 2年～15年

(2) 無形固定資産

商標権については、定額法を採用し、10年で償却しております。

自社利用のソフトウェアについては、社内における利用可能期間（5年）に基づく定額法により償却しております。

3. 繰延資産の処理方法

社債発行費は、発生時に全額費用として処理しております。

4. 引当金の計上基準

(1) 賞与引当金

従業員への賞与の支払いに備えるため、従業員に対する賞与の支給見込額のうち、当中間会計期間に帰属する額を計上しております。

(2) 変動報酬引当金

当社の役員、執行役員及び専門役員に対する報酬のうち変動報酬として支給する業績給及び株式報酬の支払いに備えるため、当事業年度の変動報酬に係る基準額に基づく支給見込額のうち、当中間会計期間に帰属する額を計上しております。

(3) 退職給付引当金

従業員の退職給付に備えるため、当事業年度末における退職給付債務及び年金資産の見込額に基づき、当中間会計期間末において発生していると認められる額を計上しております。また、退職給付債務の算定にあたり、退職給付見込額を当中間会計期間末までの期間に帰属させる方法については給付算定式基準によっております。

数理計算上の差異は、各発生年度における従業員の平均残存勤務期間内の一定年数（10年）による定額法に基づき按分した額をそれぞれ発生翌事業年度から費用処理することとしております。

5. ヘッジ会計の方法

外貨建その他有価証券の為替変動リスクをヘッジするため、事前にヘッジ対象となる外貨建有価証券の銘柄を特定し、当該外貨建有価証券について取得原価と同額の外貨建金銭債務が存在していること等を条件に時価ヘッジを適用しております。

6. その他中間財務諸表作成のための基本となる重要な事項

(1) 退職給付に係る会計処理

退職給付に係る未認識数理計算上の差異の会計処理の方法は、中間連結財務諸表における会計処理の方法と異なっております。

(2) 消費税等の会計処理

消費税及び地方消費税の会計処理は、税抜方式によっております。

(表示方法の変更)

(「『税効果会計に係る会計基準』の一部改正」の適用)

「『税効果会計に係る会計基準』の一部改正」(企業会計基準第28号 平成30年2月16日)を当中間会計期間の期首から適用し、繰延税金資産は投資その他の資産の区分に表示し、繰延税金負債は固定負債の区分に表示する方法に変更しております。この表示方法の変更を反映させるため、前事業年度の貸借対照表の組み替えを行っております。

この結果、前事業年度の貸借対照表において、「流動資産」の「その他」に含めて表示していた繰延税金資産2,879百万円は、「固定負債」の「その他」59,459百万円に含めて表示しております。

(中間貸借対照表関係)

1. 担保に供している資産は、次のとおりであります。

	前事業年度 (平成30年3月31日)	当中間会計期間 (平成30年9月30日)
担保に供している資産		
投資その他の資産	20,376百万円	20,384百万円

2. 社債には、劣後特約付社債が含まれておりますが、その金額は次のとおりであります。

	前事業年度 (平成30年3月31日)	当中間会計期間 (平成30年9月30日)
劣後特約付社債	1,948,702百万円	2,464,185百万円

3. 長期借入金は、他の債務よりも債務の履行が後順位である旨の特約が付された劣後特約付借入金であります。

4. 偶発債務

(1) 当社の子会社である株式会社みずほ銀行発行の米ドル建てシニア債に対し保証を行っておりますが、その金額は次のとおりであります。

	前事業年度 (平成30年3月31日)	当中間会計期間 (平成30年9月30日)
	909,708百万円	972,373百万円

(2) 当社の子会社であるMizuho Financial Group (Cayman) 2 Limited及びMizuho Financial Group(Cayman) 3 Limited発行の劣後特約付社債に対し劣後特約付保証を行っておりますが、その金額は次のとおりであります。

	前事業年度 (平成30年3月31日)	当中間会計期間 (平成30年9月30日)
Mizuho Financial Group (Cayman) 2 Limited	160,736百万円	171,807百万円
Mizuho Financial Group (Cayman) 3 Limited	159,484百万円	170,434百万円

(3) 当社の子会社である株式会社みずほ銀行のドイツ国内の預金に対し、ドイツ預金保険機構規約に基づき、ドイツ銀行協会宛に補償する念書を差入れておりますが、その金額は次のとおりであります。

	前事業年度 (平成30年3月31日)	当中間会計期間 (平成30年9月30日)
	45,255百万円	46,736百万円

(4) 当社の子会社であるみずほ証券株式会社、Mizuho International plc及びMizuho Securities USA LLCの共同ユーロ・メディアムターム・ノート・プログラムに関し、当社は、子会社である株式会社みずほ銀行と連帯してキープウェル契約を各社と締結しております。なお、本プログラムにおいて、当社がキープウェル契約を締結している社債発行残高は次のとおりであります。

	前事業年度 (平成30年3月31日)	当中間会計期間 (平成30年9月30日)
	868,433百万円	992,530百万円

(5) 当社の子会社であるみずほ証券株式会社が行う債券売買取引業務に対し保証を行っておりますが、その金額は次のとおりであります。

	前事業年度 (平成30年3月31日)	当中間会計期間 (平成30年9月30日)
	3,000百万円	3,000百万円

(中間損益計算書関係)

1. 減価償却実施額は、次のとおりであります。

	前中間会計期間 (自 平成29年4月1日 至 平成29年9月30日)	当中間会計期間 (自 平成30年4月1日 至 平成30年9月30日)
有形固定資産	270百万円	260百万円
無形固定資産	1,614百万円	1,935百万円

2. 営業外収益のうち主要なものは、次のとおりであります。

	前中間会計期間 (自 平成29年4月1日 至 平成29年9月30日)	当中間会計期間 (自 平成30年4月1日 至 平成30年9月30日)
貸付金利息	30,663百万円	49,342百万円
受取利息及び配当金	1,719百万円	2,060百万円

3. 営業外費用のうち主要なものは、次のとおりであります。

	前中間会計期間 (自 平成29年4月1日 至 平成29年9月30日)	当中間会計期間 (自 平成30年4月1日 至 平成30年9月30日)
社債利息	29,094百万円	47,128百万円
社債発行費	5,188百万円	5,317百万円
支払利息	786百万円	1,409百万円
短期社債利息	50百万円	- 百万円

(有価証券関係)

子会社株式及び関連会社株式

前事業年度(平成30年3月31日)

子会社株式及び関連会社株式で市場価格のあるものはありません。

当中間会計期間(平成30年9月30日)

子会社株式及び関連会社株式で市場価格のあるものはありません。

(注) 時価を把握することが極めて困難と認められる子会社株式及び関連会社株式の中間貸借対照表(貸借対照表)計上額

(単位: 百万円)

	前事業年度 (平成30年3月31日)	当中間会計期間 (平成30年9月30日)
子会社株式	6,074,554	6,074,554

これらについては、市場価格がなく、時価を把握することが極めて困難と認められることから、「子会社株式及び関連会社株式」には含めておりません。

4【その他】

平成30年11月14日開催の取締役会において、第17期の中間配当につき次のとおり決議いたしました。

中間配当金の総額	95,197百万円
1株当たりの中間配当金	
普通株式	3.75円
効力発生日及び支払開始日	平成30年12月6日

第二部【提出会社の保証会社等の情報】

該当事項はありません。

独立監査人の中間監査報告書

平成30年11月22日

株式会社 みずほフィナンシャルグループ
取締役会 御中

EY新日本有限責任監査法人

指定有限責任社員 業務執行社員	公認会計士	高木 竜二
指定有限責任社員 業務執行社員	公認会計士	西田 裕志
指定有限責任社員 業務執行社員	公認会計士	林 慎一
指定有限責任社員 業務執行社員	公認会計士	長尾 充洋

当監査法人は、金融商品取引法第193条の2第1項の規定に基づく監査証明を行うため、「経理の状況」に掲げられている株式会社みずほフィナンシャルグループの平成30年4月1日から平成31年3月31日までの連結会計年度の中間連結会計期間（平成30年4月1日から平成30年9月30日まで）に係る中間連結財務諸表、すなわち、中間連結貸借対照表、中間連結損益計算書、中間連結包括利益計算書、中間連結株主資本等変動計算書、中間連結キャッシュ・フロー計算書、中間連結財務諸表作成のための基本となる重要な事項及びその他の注記について中間監査を行った。

中間連結財務諸表に対する経営者の責任

経営者の責任は、我が国において一般に公正妥当と認められる中間連結財務諸表の作成基準に準拠して中間連結財務諸表を作成し有用な情報を表示することにある。これには、不正又は誤謬による重要な虚偽表示のない中間連結財務諸表を作成し有用な情報を表示するために経営者が必要と判断した内部統制を整備及び運用することが含まれる。

監査人の責任

当監査法人の責任は、当監査法人が実施した中間監査に基づいて、独立の立場から中間連結財務諸表に対する意見を表明することにある。当監査法人は、我が国において一般に公正妥当と認められる中間監査の基準に準拠して中間監査を行った。中間監査の基準は、当監査法人に中間連結財務諸表には全体として中間連結財務諸表の有用な情報の表示に関して投資者の判断を損なうような重要な虚偽表示がないかどうかの合理的な保証を得るために、中間監査に係る監査計画を策定し、これに基づき中間監査を実施することを求めている。

中間監査においては、中間連結財務諸表の金額及び開示について監査証拠を入手するために年度監査と比べて監査手続の一部を省略した中間監査手続が実施される。中間監査手続は、当監査法人の判断により、不正又は誤謬による中間連結財務諸表の重要な虚偽表示のリスクの評価に基づいて、分析的手続等を中心とした監査手続に必要に応じて追加の監査手続が選択及び適用される。中間監査の目的は、内部統制の有効性について意見表明するためのものではないが、当監査法人は、リスク評価の実施に際して、状況に応じた適切な中間監査手続を立案するために、中間連結財務諸表の作成と有用な情報の表示に関連する内部統制を検討する。また、中間監査には、経営者が採用した会計方針及びその適用方法並びに経営者によって行われた見積りの評価も含め中間連結財務諸表の表示を検討することが含まれる。

当監査法人は、中間監査の意見表明の基礎となる十分かつ適切な監査証拠を入手したと判断している。

中間監査意見

当監査法人は、上記の中間連結財務諸表が、我が国において一般に公正妥当と認められる中間連結財務諸表の作成基準に準拠して、株式会社みずほフィナンシャルグループ及び連結子会社の平成30年9月30日現在の財政状態並びに同日をもって終了する中間連結会計期間（平成30年4月1日から平成30年9月30日まで）の経営成績及びキャッシュ・フローの状況に関する有用な情報を表示しているものと認める。

利害関係

会社と当監査法人又は業務執行社員との間には、公認会計士法の規定により記載すべき利害関係はない。

以上

- (注) 1. 上記は「独立監査人の中間監査報告書」の原本に記載された事項を電子化したものであり、その原本は当社が別途保管しております。
2. XBR Lデータは中間監査の対象には含まれておりません。

独立監査人の中間監査報告書

平成30年11月22日

株式会社 みずほフィナンシャルグループ
取締役会 御中

EY新日本有限責任監査法人

指定有限責任社員
業務執行社員 公認会計士 高木 竜二

指定有限責任社員
業務執行社員 公認会計士 西田 裕志

指定有限責任社員
業務執行社員 公認会計士 林 慎一

指定有限責任社員
業務執行社員 公認会計士 長尾 充洋

当監査法人は、金融商品取引法第193条の2第1項の規定に基づく監査証明を行うため、「経理の状況」に掲げられている株式会社みずほフィナンシャルグループの平成30年4月1日から平成31年3月31日までの第17期事業年度の中間会計期間（平成30年4月1日から平成30年9月30日まで）に係る中間財務諸表、すなわち、中間貸借対照表、中間損益計算書、中間株主資本等変動計算書、重要な会計方針及びその他の注記について中間監査を行った。

中間財務諸表に対する経営者の責任

経営者の責任は、我が国において一般に公正妥当と認められる中間財務諸表の作成基準に準拠して中間財務諸表を作成し有用な情報を表示することにある。これには、不正又は誤謬による重要な虚偽表示のない中間財務諸表を作成し有用な情報を表示するために経営者が必要と判断した内部統制を整備及び運用することが含まれる。

監査人の責任

当監査法人の責任は、当監査法人が実施した中間監査に基づいて、独立の立場から中間財務諸表に対する意見を表明することにある。当監査法人は、我が国において一般に公正妥当と認められる中間監査の基準に準拠して中間監査を行った。中間監査の基準は、当監査法人に中間財務諸表には全体として中間財務諸表の有用な情報の表示に関して投資者の判断を損なうような重要な虚偽表示がないかどうかの合理的な保証を得るために、中間監査に係る監査計画を策定し、これに基づき中間監査を実施することを求めている。

中間監査においては、中間財務諸表の金額及び開示について監査証拠を入手するために年度監査と比べて監査手続の一部を省略した中間監査手続が実施される。中間監査手続は、当監査法人の判断により、不正又は誤謬による中間財務諸表の重要な虚偽表示のリスクの評価に基づいて、分析的手続等を中心とした監査手続に必要に応じて追加の監査手続が選択及び適用される。中間監査の目的は、内部統制の有効性について意見表明するためのものではないが、当監査法人は、リスク評価の実施に際して、状況に応じた適切な中間監査手続を立案するために、中間財務諸表の作成と有用な情報の表示に関連する内部統制を検討する。また、中間監査には、経営者が採用した会計方針及びその適用方法並びに経営者によって行われた見積りの評価も含め中間財務諸表の表示を検討することが含まれる。

当監査法人は、中間監査の意見表明の基礎となる十分かつ適切な監査証拠を入手したと判断している。

中間監査意見

当監査法人は、上記の中間財務諸表が、我が国において一般に公正妥当と認められる中間財務諸表の作成基準に準拠して、株式会社みずほフィナンシャルグループの平成30年9月30日現在の財政状態及び同日をもって終了する中間会計期間（平成30年4月1日から平成30年9月30日まで）の経営成績に関する有用な情報を表示しているものと認める。

利害関係

会社と当監査法人又は業務執行社員との間には、公認会計士法の規定により記載すべき利害関係はない。

以上

- (注) 1. 上記は「独立監査人の中間監査報告書」の原本に記載された事項を電子化したものであり、その原本は当社が別途保管しております。
2. X B R L データは中間監査の対象には含まれておりません。