

【表紙】

| | |
|------------|----------------------------------|
| 【提出書類】 | 有価証券報告書 |
| 【根拠条文】 | 金融商品取引法第24条第1項 |
| 【提出先】 | 関東財務局長 |
| 【提出日】 | 2018年6月28日 |
| 【事業年度】 | 第9期(自 2017年4月1日 至 2018年3月31日) |
| 【会社名】 | 明治ホールディングス株式会社 |
| 【英訳名】 | Meiji Holdings Co.,Ltd. |
| 【代表者の役職氏名】 | 代表取締役 社長 川村 和夫 |
| 【本店の所在の場所】 | 東京都中央区京橋二丁目4番16号 |
| 【電話番号】 | 03(3273)4001(代表) |
| 【事務連絡者氏名】 | 経理財務部経理財務G長 島田 勇人 |
| 【最寄りの連絡場所】 | 東京都中央区京橋二丁目4番16号 |
| 【電話番号】 | 03(3273)4001(代表) |
| 【事務連絡者氏名】 | 経理財務部経理財務G長 島田 勇人 |
| 【縦覧に供する場所】 | 株式会社東京証券取引所 (東京都中央区日本橋兜町2番1号) |

第一部【企業情報】

第1【企業の概況】

1【主要な経営指標等の推移】

(1) 連結経営指標等

| 回次 | 第5期 | 第6期 | 第7期 | 第8期 | 第9期 |
|------------------------|-----------|-----------|-----------|-----------|-----------|
| 決算年月 | 2014年3月 | 2015年3月 | 2016年3月 | 2017年3月 | 2018年3月 |
| 売上高 (百万円) | 1,148,076 | 1,161,152 | 1,223,746 | 1,242,480 | 1,240,860 |
| 経常利益 (百万円) | 39,089 | 53,582 | 81,826 | 88,839 | 95,877 |
| 親会社株主に帰属する当期純利益 (百万円) | 19,060 | 30,891 | 62,580 | 60,786 | 61,278 |
| 包括利益 (百万円) | 26,932 | 56,757 | 47,750 | 61,766 | 70,800 |
| 純資産 (百万円) | 328,121 | 380,302 | 419,152 | 457,190 | 495,177 |
| 総資産 (百万円) | 779,461 | 877,367 | 856,115 | 883,895 | 927,544 |
| 1株当たり純資産 (円) | 2,175.98 | 2,515.26 | 2,777.28 | 3,064.91 | 3,360.70 |
| 1株当たり当期純利益 (円) | 129.40 | 209.79 | 425.06 | 413.11 | 422.15 |
| 潜在株式調整後1株当たり当期純利益 (円) | - | - | - | - | - |
| 自己資本比率 (%) | 41.1 | 42.2 | 47.8 | 50.8 | 52.5 |
| 自己資本利益率 (%) | 6.0 | 8.9 | 16.1 | 14.2 | 13.1 |
| 株価収益率 (倍) | 25.2 | 34.9 | 21.3 | 22.4 | 19.2 |
| 営業活動によるキャッシュ・フロー (百万円) | 63,847 | 86,487 | 105,155 | 81,888 | 108,775 |
| 投資活動によるキャッシュ・フロー (百万円) | 47,293 | 92,822 | 9,809 | 44,291 | 64,394 |
| 財務活動によるキャッシュ・フロー (百万円) | 18,194 | 6,846 | 85,071 | 46,548 | 40,121 |
| 現金及び現金同等物の期末残高 (百万円) | 19,238 | 21,912 | 31,516 | 22,624 | 26,913 |
| 従業員数 (人) | 15,033 | 16,559 | 16,456 | 16,726 | 16,296 |
| 〔外、平均臨時雇用者数〕 | 〔9,366〕 | 〔10,295〕 | 〔10,003〕 | 〔9,654〕 | 〔9,257〕 |

(注) 1 売上高には、消費税等は含まれておりません。

2 潜在株式調整後1株当たり当期純利益については、潜在株式が存在しないため記載しておりません。

3 2015年10月1日付で普通株式1株につき2株の割合で株式分割を実施しており、第5期の期首に当該株式分割が行われたと仮定して、1株当たり純資産及び1株当たり当期純利益を算定しております。

4 従業員数について、〔 〕内は有期契約従業員数を記載することとしており、その範囲は、雇用期間の定めのある従業員であります。

(2) 提出会社の経営指標等

| 回次 | | 第5期 | 第6期 | 第7期 | 第8期 | 第9期 |
|----------------------------|-------|------------------|-------------------|-------------------|-------------------|-------------------|
| 決算年月 | | 2014年3月 | 2015年3月 | 2016年3月 | 2017年3月 | 2018年3月 |
| 営業収益 | (百万円) | 9,340 | 9,312 | 9,674 | 17,286 | 19,568 |
| 経常利益 | (百万円) | 8,210 | 7,458 | 7,924 | 16,204 | 17,999 |
| 当期純利益 | (百万円) | 7,789 | 8,315 | 19,012 | 16,016 | 17,999 |
| 資本金 | (百万円) | 30,000 | 30,000 | 30,000 | 30,000 | 30,000 |
| 発行済株式総数 | (千株) | 76,341 | 76,341 | 152,683 | 152,683 | 152,683 |
| 純資産 | (百万円) | 265,524 | 273,720 | 283,618 | 276,495 | 266,261 |
| 総資産 | (百万円) | 463,446 | 489,690 | 432,663 | 421,172 | 386,812 |
| 1株当たり純資産 | (円) | 1,803.03 | 1,859.04 | 1,926.48 | 1,887.79 | 1,836.25 |
| 1株当たり配当額 (うち1株当たり中間配当額) | (円) | 80.00 (40.00) | 100.00 (40.00) | 117.50 (55.00) | 110.00 (45.00) | 130.00 (57.50) |
| 1株当たり当期純利益 | (円) | 52.88 | 56.47 | 129.14 | 108.85 | 124.00 |
| 潜在株式調整後1株当たり 当期純利益 | (円) | - | - | - | - | - |
| 自己資本比率 | (%) | 57.3 | 55.9 | 65.6 | 65.6 | 68.8 |
| 自己資本利益率 | (%) | 2.9 | 3.0 | 6.8 | 5.7 | 6.6 |
| 株価収益率 | (倍) | 61.6 | 129.7 | 70.1 | 85.2 | 65.3 |
| 配当性向 | (%) | 75.6 | 88.5 | 69.7 | 101.1 | 104.8 |
| 従業員数 〔外、平均臨時雇用者数〕 | (人) | 34 〔2〕 | 34 〔3〕 | 34 〔5〕 | 36 〔5〕 | 35 〔5〕 |

(注) 1 営業収益には、消費税等は含まれておりません。

2 潜在株式調整後1株当たり当期純利益については、潜在株式が存在しないため記載しておりません。

3 2015年10月1日付で普通株式1株につき2株の割合で株式分割を実施しており、第5期の期首に当該株式分割が行われたと仮定して、1株当たり純資産及び1株当たり当期純利益を算定しております。

また、第7期の1株当たりの配当額については、1株当たり中間配当額55円00銭(株式分割前)に、期末の配当額62円50銭(株式分割後)を加えた金額となっております。

4 従業員数について、〔 〕内は有期契約従業員数を記載することとしており、その範囲は雇用期間の定めのある従業員であります。

2【沿革】

設立経緯

当社は、1906年に設立された旧明治製糖を共通の起源とする明治製菓株式会社と明治乳業株式会社が、食と健康へのニーズの変化に対応し、より大きな成長機会を獲得するために、2009年4月に株式移転により設立した共同持株会社であります。

そして、2011年4月に、明治グループ理念の具現化のため、長期的視野に立った経営指針を策定し、食品事業会社と薬品事業会社を置く新たなグループ経営体制に移行しました。

当社グループに係る主要事項は、次のとおりであります。

| 年月 | 概要 |
|----------|--|
| 2008年9月 | 明治製菓株式会社と明治乳業株式会社は株主総会の承認を前提として、共同株式移転により共同持株会社を設立することについて合意に達し、本株式移転に関する「株式移転計画書」を作成し、両社取締役会において経営統合に関する「統合契約書」を締結。 |
| 2009年4月 | 当社設立。当社の普通株式を東京証券取引所市場第一部に上場。 |
| 2011年2月 | 当社の子会社である明治製菓株式会社及び明治乳業株式会社の資産管理に係る事業の一部をそれぞれ会社分割し当社が承継することについて、当社と明治製菓株式会社及び明治乳業株式会社との間でそれぞれ吸収分割契約を締結。 当社の子会社である明治製菓株式会社の有するフード&ヘルスケア事業を会社分割し、当社子会社である明治乳業株式会社が承継することについて、明治製菓株式会社と明治乳業株式会社との間で吸収分割契約を締結。 |
| 2011年3月 | 明治乳業（蘇州）有限公司を設立。 |
| 2011年4月 | 当社の子会社である明治製菓株式会社がMeiji Seika ファルマ株式会社に商号変更。 当社の子会社である明治乳業株式会社が株式会社 明治に商号変更。 当社の子会社であるMeiji Seika ファルマ株式会社及び株式会社 明治の資産管理に係る事業の一部を吸収分割により分割し、当社がそれぞれ承継。 当社の子会社であるMeiji Seika ファルマ株式会社の有するフード&ヘルスケア事業を吸収分割により分割し、当社の子会社である株式会社 明治が承継。 |
| 2011年11月 | Meiji America Inc.を設立。 |
| 2012年8月 | 明治雪(株)（広州）有限公司を設立。 |
| 2015年2月 | Medreich Limitedの株式を取得し子会社とした。 |
| 2015年10月 | 普通株式1株につき2株の割合で株式分割を実施。 |

3【事業の内容】

当社グループは当社（純粋持株会社）、子会社74社、関連会社12社により構成されております。

なお、当社は、有価証券の取引等の規制に関する内閣府令第49条第2項に規定する特定上場会社等に該当しており、これにより、インサイダー取引規制の重要事実の軽微基準については連結ベースの数値に基づいて判断することになります。

関係会社の位置付け及びセグメントとの関連は、次のとおりであります。

| セグメント | 主要な製品 | 主要な会社 |
|-------|---|--|
| 食品 | ヨーグルト、牛乳類、飲料、チーズ、バター・マーガリン、クリーム、アイスクリーム、冷凍食品、チョコレート、グミ、ガム、スポーツ栄養、粉ミルク、流動食、美容、一般用医薬品、砂糖及び糖化穀粉等 | <p>(株)明治</p> <p>(連結子会社)</p> <p>明治フレッシュネットワーク(株)、四国明治(株)、東海明治(株)、関東製酪(株)、群馬牛乳協業組合、栃木明治牛乳(株)、明治油脂(株)、道南食品(株)、蔵王食品(株)、明治産業(株)、明治チューインガム(株)、東海ナッツ(株)、岡山県食品(株)、Meiji America Inc.、D.F.Stauffer Biscuit Co.,Inc.、Laguna Cookie Co.,Inc.、Meiji Seika (Singapore) Pte.Ltd.、明治制果食品工業(上海)有限公司、明治乳業(蘇州)有限公司、明治雪(株)(広州)有限公司、(株)明治フードマテリア、明治ロジテック(株)、(株)スリーエスアンドエル、日本罐詰(株)、明治飼糧(株)、(株)アサヒプロイラー、明治ケンコーハム(株)、(株)ケー・シー・エス、(株)明治テクノサービス、(株)明治ナイスデイ、明治ライスデリカ(株)、(株)フレッシュ・ロジスティック、(株)ニットー</p> <p>(持分法適用非連結子会社)</p> <p>バンピー食品(株)、千葉明治牛乳(株)、Thai Meiji Food Co.,Ltd.</p> <p>(非連結子会社)</p> <p>(株)明販流通、フード・エクスプレス東海(株)、明治香港有限公司、廣州明治制果有限公司、MEIJI DAIRY PRODUCTS HONG KONG LIMITED、MEIJI DAIRY AUSTRALASIA PTY.LTD.、四明乳業有限公司、MEIJI INDIA PRIVATE LIMITED、台湾明治食品股份有限公司、PT MEIJI FOOD INDONESIA、(株)山高運輸、東乳物流サービス(株)、(株)コントラロジ、新北海道飼料(株)</p> <p>(持分法適用関連会社)</p> <p>沖縄明治乳業(株)、CP-MEIJI Co.,Ltd.</p> <p>(関連会社)</p> <p>エヌ・シー・フーズ(株)、明治食品(株)、明糖倉庫(株)、釧路飼料(株)、日本乳品貿易(株)他1社</p> <p>(合計59社)</p> |

| セグメント | 主要な製品 | 主要な会社 |
|-------|---------------------|---|
| 医薬品 | 医療用医薬品及び 農薬・動物薬等 | Meiji Seika ファルマ(株) <p>(連結子会社) 北里薬品産業(株)、P.T.Meiji Indonesian Pharmaceutical Industries、Thai Meiji Pharmaceutical Co.,Ltd.、Tedec-Meiji Farma S.A.、Meiji Seika Europe B.V.、明治医薬(山東)有限公司、Medreich Limited、Genovo Development Services Limited、Adcock Ingram Limited、Medreich Life care Limited、Medreich Plc、Medreich Australia Pty Ltd、Pharmazen Medicals Pte Ltd、Medreich Far East Limited、Inopharm Limited、Medreich New Zealand Limited、大蔵製薬(株)、汕頭経済特区明治医薬有限公司、広東明治医薬有限公司</p> <p>(非連結子会社) Meiji Pharma Korea Co., Ltd.、Meファルマ(株)</p> <p>(持分法適用関連会社) DM Bio Limited</p> <p>(関連会社) 都輸送(株)、(株)アライ・メッドフォトン研究所他1社</p> <hr/> (合計26社) |

- (注) 1 (株)アライ・メッドフォトン研究所は、2018年3月31日現在清算手続中です。
 2 2014年4月1日より、明治ビジネスサポート(株)のセグメントを食品セグメントから全社(共通)に変更しております。

事業の系統図（当社及び連結子会社）は次のとおりであります。

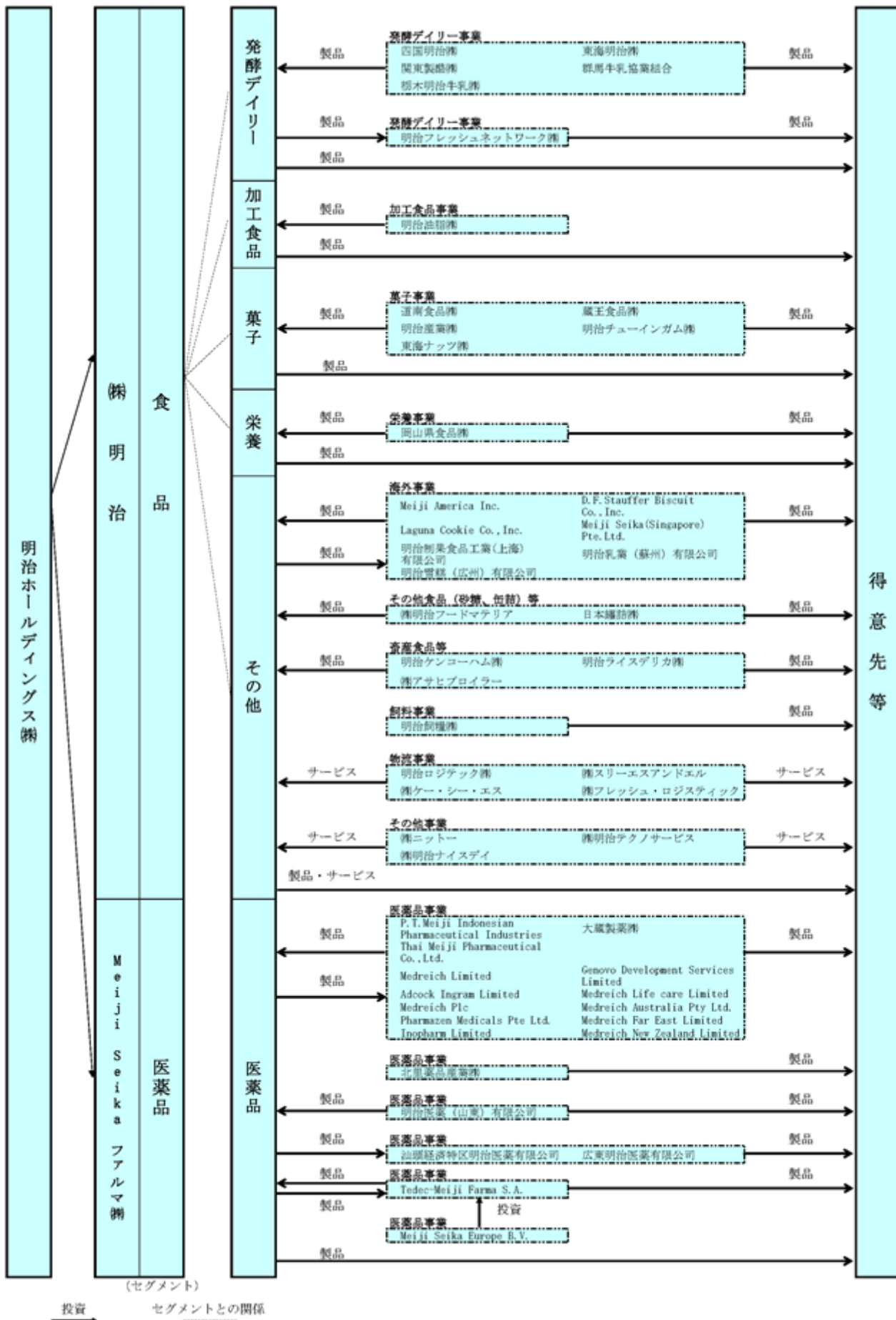

4【関係会社の状況】

| 名称 | 住所 | 資本金又は 出資金 (百万円) | 主要な事業の 内容 | 議決権の 所有割合(%) | 関係内容 |
|--|---------------------------|------------------------|--------------|-----------------------------|---|
| (連結子会社) | | | | | |
| ㈱明治 2、5 | 東京都中央区 | 33,646 | 食品 | 100.00 | 当社と経営管理契約をしております。 当社は事務所等を賃貸しております。 当社は資金貸付をしております。 役員の兼任 2名 |
| 明治フレッシュネットワーク㈱ 5 | 東京都江東区 | 100 | 食品 | 100.00 (100.00) | |
| 四国明治㈱ | 香川県三豊市 | 480 | 食品 | 100.00 (100.00) | |
| 東海明治㈱ | 静岡県袋井市 | 74 | 食品 | 100.00 (100.00) | |
| 関東製酪㈱ | 群馬県前橋市 | 60 | 食品 | 90.84 (90.84) | |
| 群馬牛乳協業組合 4 | 群馬県前橋市 | 60 | 食品 | 33.25 (33.25) [20.92] | |
| 栃木明治牛乳㈱ | 栃木県宇都宮市 | 100 | 食品 | 95.00 (95.00) | |
| 明治油脂㈱ | 大阪府枚方市 | 38 | 食品 | 100.00 (100.00) | |
| 道南食品㈱ | 北海道函館市 | 40 | 食品 | 100.00 (100.00) | |
| 蔵王食品㈱ | 山形県上山市 | 10 | 食品 | 100.00 (100.00) | |
| 明治産業㈱ | 長野県須坂市 | 50 | 食品 | 100.00 (100.00) | |
| 明治チューインガム㈱ | 愛知県清須市 | 75 | 食品 | 100.00 (100.00) | |
| 東海ナッツ㈱ | 東京都 千代田区 | 20 | 食品 | 55.00 (55.00) | |
| 岡山県食品㈱ | 岡山県笠岡市 | 50 | 食品 | 100.00 (100.00) | |
| Meiji Seika (Singapore) Pte.Ltd. | シンガポール国 | 万シンガポ ールドル 1,500 | 食品 | 100.00 (100.00) | |
| Meiji America Inc. 2 | 米国 ペンシルバニア州 ヨーク市 | 千米ドル 30,558 | 食品 | 100.00 (100.00) | |
| D.F.Stauffer Biscuit Co.,Inc. 2 | 米国 ペンシルバニア州 ヨーク市 | 千米ドル 38,005 | 食品 | 100.00 (100.00) | |
| Laguna Cookie Co.,Inc. | 米国 カリフォルニア州 サンタ・アナ市 | 千米ドル 20,729 | 食品 | 100.00 (100.00) | |

| 名称 | 住所 | 資本金又は 出資金 (百万円) | 主要な事業の 内容 | 議決権の 所有割合 (%) | 関係内容 |
|------------------------|---------------|-----------------------|--------------|---------------------|------|
| 明治制菓食品工業(上海) 有限公司 2 | 中国 上海市 | 千米ドル 38,530 | 食品 | 100.00 (100.00) | |
| 明治乳業(蘇州)有限公司 2 | 中国 江蘇省 | 千米ドル 62,820 | 食品 | 100.00 (100.00) | |
| 明治雪露(広州)有限公司 2 | 中国 広東省広州市 | 千中国元 263,000 | 食品 | 100.00 (100.00) | |
| (株)明治フードマテリア | 東京都中央区 | 300 | 食品 | 94.87 (94.87) | |
| 明治ロジテック(株) | 東京都江東区 | 98 | 食品 | 100.00 (100.00) | |
| (株)スリーエスアンドエル | 石川県 野々市市 | 65 | 食品 | 100.00 (100.00) | |
| 日本罐詰(株) | 北海道 河西郡芽室町 | 314 | 食品 | 71.66 (71.66) | |
| 明治飼糧(株) | 東京都江東区 | 480 | 食品 | 100.00 (100.00) | |
| (株)アサヒプロイラー | 東京都 江戸川区 | 80 | 食品 | 100.00 (100.00) | |
| 明治ケンコーハム(株) | 東京都江東区 | 100 | 食品 | 100.00 (100.00) | |
| (株)ケー・シー・エス | 兵庫県西宮市 | 80 | 食品 | 100.00 (100.00) | |
| (株)明治テクノサービス | 東京都江東区 | 30 | 食品 | 100.00 (100.00) | |
| (株)明治ナイスデイ | 東京都江東区 | 25 | 食品 | 100.00 (100.00) | |
| 明治ライスデリカ(株) | 埼玉県狭山市 | 53 | 食品 | 100.00 (100.00) | |
| (株)フレッシュ・ロジスティック | 東京都中央区 | 100 | 食品 | 100.00 (100.00) | |
| (株)ニットー | 東京都新宿区 | 226 | 食品 | 62.95 (62.95) | |

| 名称 | 住所 | 資本金又は 出資金 (百万円) | 主要な事業の 内容 | 議決権の 所有割合 (%) | 関係内容 |
|--|------------------------------|-----------------------|--------------|---------------------|---|
| Meiji Seika ファルマ(株) 2、5 | 東京都中央区 | 28,363 | 医薬品 | 100.00 | 当社と経営管理契約をしております。 当社は事務所等を賃貸しております。 当社は資金貸付をしております。 役員の兼任 3名 |
| 北里薬品産業(株) | 東京都港区 | 30 | 医薬品 | 60.00 (60.00) | |
| 大蔵製薬(株) | 京都府 京都市南区 | 72 | 医薬品 | 100.00 (100.00) | |
| P.T.Meiji Indonesian Pharmaceutical Industries | インドネシア国 ジャカルタ市 | 百万ルピア 38,073 | 医薬品 | 93.34 (93.34) | |
| Thai Meiji Pharmaceutical Co.,Ltd. | タイ国 バンコク市 | 百万バーツ 297 | 医薬品 | 94.61 (94.61) | |
| Tedec-Meiji Farma S.A. | スペイン国 マドリード市 | 千ユーロ 2,028 | 医薬品 | 100.00 (100.00) | |
| Meiji Seika Europe B.V. | オランダ国 アムステルダム市 | 千ユーロ 25 | 医薬品 | 100.00 (100.00) | |
| Medreich Limited | インド国 バンガロール市 | 千ルピー 1,407,183 | 医薬品 | 100.00 (100.00) | 役員の兼任 1名 |
| Genovo Development Services Limited | インド国 バンガロール市 | 千ルピー 18,296 | 医薬品 | 100.00 (100.00) | |
| Adcock Ingram Limited | インド国 バンガロール市 | 千ルピー 380,500 | 医薬品 | 50.07 (50.07) | |
| Medreich Life care Limited | インド国 バンガロール市 | 千ルピー 1,020 | 医薬品 | 100.00 (100.00) | |
| Medreich Plc | イギリス国 サリー州 | 千ポンド 100 | 医薬品 | 100.00 (100.00) | |
| Medreich Australia Pty Limited | オーストラリア国 ニューサウスウェールズ 市 | オーストラリ アドル 100 | 医薬品 | 100.00 (100.00) | |
| Pharmazen Medicals Pte Ltd | シンガポール国 | 千シンガポー ルドル 204 | 医薬品 | 51.00 (51.00) | |
| Medreich Far East Limited | 香港 ワンチャイ区 | 香港ドル 10,000 | 医薬品 | 100.00 (100.00) | |
| Inopharm Limited | キプロス国 ニコシア市 | 千ユーロ 100 | 医薬品 | 50.00 (50.00) | |
| Medreich New Zealand Limited | ニュージーランド国 オークランド市 | NZドル 1,000 | 医薬品 | 100.00 (100.00) | |
| 明治医薬(山東)有限公司 | 中国 山東省済寧市 | 千米ドル 24,000 | 医薬品 | 83.33 (83.33) | |
| 汕頭経済特区明治医薬 有限公司 | 中国 広東省汕頭市 | 千中国元 44,700 | 医薬品 | 80.00 (80.00) | |
| 広東明治医薬有限公司 | 中国 広東省広州市 | 千中国元 3,000 | 医薬品 | 100.00 (100.00) | |
| 明治ビジネスサポート(株) | 東京都中央区 | 20 | 全社(共通) | 100.00 | 役員の兼任 1名 |

| 名称 | 住所 | 資本金又は 出資金 (百万円) | 主要な事業の 内容 | 議決権の 所有割合 (%) | 関係内容 |
|-----------------------------|---------------|-----------------------|--------------|---------------------|------|
| (持分法適用非連結子会社) | | | | | |
| 千葉明治牛乳㈱ | 千葉県 千葉市若葉区 | 47 | 食品 | 100.00 (100.00) | |
| パンピー食品㈱ | 東京都小平市 | 99 | 食品 | 100.00 (100.00) | |
| Thai Meiji Food Co.,Ltd. | タイ国 バンコク市 | 百万パーツ 102 | 食品 | 100.00 (100.00) | |
| (持分法適用関連会社) | | | | | |
| 沖縄明治乳業㈱ | 沖縄県浦添市 | 91 | 食品 | 50.00 (50.00) | |
| CP-MEIJ I Co.,Ltd. | タイ国 バンコク市 | 百万パーツ 500 | 食品 | 40.00 (40.00) | |
| DM Bio Limited | 韓国 仁川市 | 百万ウォン 14,000 | 医薬品 | 49.00 (49.00) | |

- (注) 1 主要な事業の内容欄には、セグメントの名称を記載しております。
- 2 特定子会社に該当しております。
- 3 議決権の所有割合の()内は、間接所有割合で内数であります。
- 4 議決権の所有割合の[]内は、緊密な者の所有割合で外数であります。
- 5 株式会社 明治及び明治フレッシュネットワーク株式会社並びにMeiji Seika ファルマ株式会社につきましては、売上高(連結会社相互間の内部売上高を除く)の連結売上高に占める割合が10%を超えております。なお、明治フレッシュネットワーク株式会社は株式会社 明治の連結子会社であるため主要な損益情報等の記載は省略しております。

当連結会計年度における主要な損益情報等(自 2017年4月1日 至 2018年3月31日)

| | (株)明治 (連結) | Meiji Seika ファルマ(株) (連結) |
|-----------------------------|---------------|-----------------------------|
| (1)売上高(百万円) | 1,073,655 | 168,466 |
| (2)経常利益(百万円) | 86,057 | 9,855 |
| (3)親会社株主に帰属する 当期純利益(百万円) | 58,046 | 3,265 |
| (4)純資産(百万円) | 390,412 | 95,005 |
| (5)総資産(百万円) | 661,397 | 212,702 |

5【従業員の状況】

(1) 連結会社の状況

2018年3月31日現在

| セグメントの名称 | 従業員数(人) |
|----------|-------------------|
| 食品 | 10,673 〔7,307〕 |
| 医薬品 | 5,583 〔1,934〕 |
| 全社(共通) | 40 〔16〕 |
| 合計 | 16,296 〔9,257〕 |

(注) 従業員数は就業人員数(当社グループから当社グループ外への出向者を除き、当社グループ外から当社グループへの出向者を含む)です。また、〔 〕内は有期契約従業員数を記載することとしており、その範囲は、雇用期間の定めのある従業員であります。

(2) 提出会社の状況

2018年3月31日現在

| 従業員数(人) | 平均年齢(歳) | 平均勤続年数(年) | 平均年間給与(千円) |
|---------|---------|-----------|------------|
| 35〔5〕 | 43.0 | 19.1 | 9,671 |

| セグメントの名称 | 従業員数(人) |
|----------|---------|
| 全社(共通) | 35〔5〕 |
| 合計 | 35〔5〕 |

(注) 1 従業員数は就業人員数(当社グループから当社グループ外への出向者を除き、当社グループ外から当社グループへの出向者を含む)です。また、〔 〕内は有期契約従業員数を記載することとしており、その範囲は、雇用期間の定めのある従業員であります。

2 平均年間給与は、賞与及び基準外賃金を含んでおります。

3 平均勤続年数の算定にあたっては、株式会社 明治又はMeiji Seika ファルマ株式会社から出向により当社で就業している従業員は、各社における勤続年数を通算しております。

(3) 労働組合の状況

当社グループには主として明治労働組合(2018年3月31日現在、組合員数5,244名)とMeiji Seika ファルマ労働組合(2018年3月31日現在、組合員数1,704名)があります。

明治労働組合とMeiji Seika ファルマ労働組合は日本食品関連産業労働組合総連合会に加盟しております。

第2【事業の状況】

1【経営方針、経営環境及び対処すべき課題等】

文中の将来に関する事項は、当連結会計年度末現在において当社グループが判断したものであります。

(1)会社の経営の基本方針

当社グループは、「明日をもっとおいしく」のスローガンのもと、「食と健康」の領域において、あらゆる世代のお客さまの生活充実に貢献するとともに、世界有数の企業グループへと成長・発展すべく全力を尽くし、お客さま、株主さまなどのステークホルダーに向け、企業価値の継続的な向上を図ってまいります。

グループ理念

私たちの使命は、「おいしさ・楽しさ」の世界を拡げ、
「健康・安心」への期待に応えてゆくこと。

私たちの願いは、「お客さまの気持ち」に寄り添い、
日々の「生活充実」に貢献すること。

私たち明治グループは、「食と健康」のプロフェッショナルとして、
常に一步先を行く価値を創り続けます。

経営姿勢

5つの基本

1. 「お客さま起点」の発想と行動に徹する。
2. 「高品質で、安全・安心な商品」を提供する。
3. 「新たな価値創造」に挑戦し続ける。
4. 「組織・個人の活力と能力」を高め、伸ばす。
5. 「透明・健全で、社会から信頼される企業」になる。

(2)中長期的な会社の経営戦略

明治グループ2026ビジョン「Beyond meiji ~想像以上の明治へ~」

当社グループは、グループ理念を実現する企業グループであり続けるために、2026年度までの長期ビジョンを策定しました。

「Beyond meiji ~想像以上の明治へ~」をスローガンに掲げ、「2020中期経営計画」「2023中期経営計画」「2026中期経営計画」の3回の中期経営計画でその実現を目指します。

・目指す企業グループ像

明治グループ100年で培った強みに、新たな技術や知見を取り入れて、「食と健康」で一步先を行く価値を創造し、日本、世界で成長し続けてまいります。

・重点方針

コア事業での圧倒的優位性の獲得

国内においては、コア事業への経営資源の積極投入により、各市場における圧倒的優位性を獲得することで収益力の向上を図ります。

海外市場での成長基盤の確立

海外事業の強化・拡大を図り、グループ収益力向上に貢献する基盤を確立します。

健康価値領域での新たな挑戦

食品と医薬品それぞれの事業で培ったグループの強みと特徴を活かして、健康・予防領域において新たな価値を創造、提供していきます。

社会課題への貢献

事業を通じて社会課題の解決に貢献し、人々が健康で安心して暮らせる「持続可能な社会の実現」を目指していきます。

・目標とする経営指標

営業利益成長率 1桁台半ば以上(年平均)

海外売上高比率 20%を目指す

ROE 10%以上を維持

「2020中期経営計画」

・基本コンセプト

「継続的戦略課題への取り組み」と「成長に向けた新たな挑戦」

・重点方針

コア事業での高シェア・高収益の実現
海外市場での成長基盤の確立に向けた積極的な事業拡大
健康を軸とした新たな価値領域での仕掛け
構造改革の継続的な実行と個別事業課題の克服
明治グループの経営基盤の進化とCSRの推進

・目標とする経営指標（2020年度目標値）

売上高：1兆3,500億円

・食品：1兆1,600億円

・医薬品：1,900億円

営業利益（率）：1,250億円（9.3%）

・食品：1,100億円（9.5%）

・医薬品：150億円（7.9%）

ROE：13%台

海外売上高：1,420億円

・食品：900億円

・医薬品：520億円

(3)経営環境及び対処すべき課題

各事業の経営環境及び対処すべき課題は次のとおりであります。

<食品>

食品業界では、国内における人口減少・少子高齢化の進行や、中長期的な輸入原材料の調達面・価格面への対処、安全・安心への取り組みが急務となっております。

こうした環境下、食品セグメントではコア事業の拡大、成長事業のシェアアップに取り組むとともに、構造改革の継続的な実行により生産性の向上を目指してまいります。

発酵デイリー（ヨーグルト、牛乳類、飲料等）

プロバイオティクスは「明治プロビオヨーグルトLG21」の新たなコミュニケーションメッセージである「胃で働く乳酸菌」の浸透に向け、各種コミュニケーション施策を積極的に展開してまいります。

ヨーグルトは2018年4月発売の「明治 THE GREEK YOGURT」を通じ、ヨーグルトで栄養を摂取するという世界の習慣を提案することで、さらなるヨーグルト市場の拡大に貢献してまいります。

牛乳類は全国展開が完了した「明治おいしい牛乳（900ml）」の新容器の利便性とおいしさの訴求に取り組む、売上拡大を図ってまいります。

加工食品（チーズ、バター・マーガリン、クリーム、アイスクリーム、冷凍食品等）

市販チーズは「明治北海道十勝」シリーズのマーケティングを強化し、売上拡大に取り組んでまいります。

アイスクリームは好調な「明治エッセルスーパーカップ Sweet's」シリーズのさらなる売上拡大に取り組んでまいります。

菓子（チョコレート、グミ、ガム等）

チョコレートは成長分野であるプレミアムタイプの「明治 ザ・チョコレート」や健康志向のカテゴリーを中心に、カカオの持つ健康価値やチョコレートの本質的価値の普及活動に積極的に取り組んでまいります。グミは「果汁グミ」の商品ラインアップ拡充、コミュニケーション施策の積極展開により、さらなる売上拡大に取り組んでまいります。

栄養（スポーツ栄養、粉ミルク、流動食、美容、一般用医薬品等）

スポーツ栄養は、さらなる成長が期待されるスポーツサプリメント市場において、「ザバス」を中心にスポーツ層の多様化に対応した商品提供、ブランド戦略に取り組んでまいります。

粉ミルクは少子化により国内市場が縮小傾向にある中、栄養価値訴求活動を強化するとともに、新たな市場創造に取り組んでまいります。

流動食は市場の広がりが続く市販商品のさらなる売上拡大に取り組んでまいります。

その他（海外等）

重点エリアである中国・アジア・米国において商品力を活用したマーケティングを強化し、積極的な事業拡大に取り組んでまいります。

<医薬品>

医薬品業界では、国民医療費抑制の影響が強まる中、2018年度以降は抜本改革後の新たな薬価制度が適用され、国内市場環境は大きな変革の流れの中にあります。

こうした環境下、医薬品セグメントでは「2020中期経営計画」の実現に向け、国内医薬品事業では2016年度に上市した新薬の売上最大化、海外事業ではメドライク社の受託製造事業（CMO）・受託開発製造事業（CDMO）の強化や展開国における現地売上の拡大、生物産業事業では大型グローバル農薬の開発や収支構造改革に取り組んでまいります。

医療用医薬品

2016年度に上市した、統合失調症治療薬「シクレスト」、アレルギー性疾患治療薬「ピラノア」の販売拡大に努めてまいります。また、ジェネリック事業では、インドのメドライク社を活用することで、高品質かつ安価なジェネリック医薬品の安定供給実現に向けて取り組んでまいります。

海外では、海外子会社は、グループ会社間やパートナー企業との連携強化に努め、ASEAN地域を中心にさらなる売上拡大に一層取り組んでまいります。

生物産業（農薬・動物薬）

農薬は、いもち病防除剤「オリゼメート」、茎葉処理除草剤「ザクサ液剤」の原価低減を図る中で、競合剤に対する差別化戦略の実行によりさらなるシェア拡大に取り組んでまいります。

動物薬は、製品ラインアップの絞り込みにより販売効率を向上させ、高収益品目の売上拡大に取り組んでまいります。

2【事業等のリスク】

当社グループの経営成績及び財政状態等に影響を及ぼす可能性のあるリスクについて、投資家の判断に重要な影響を及ぼす可能性があると考えられる主な事項を記載しております。

なお、文中における将来に関する事項は、有価証券報告書提出日現在において当社グループが判断したものであります。

(1) 原材料価格の高騰等

当社グループの主要原材料（生乳、乳製品、ココア豆、ナッツ類等）及びエネルギー原料は、国内及び諸外国の需給状況や投機筋の介入などにより価格に影響を受ける可能性があります。こうした価格高騰により、調達や生産コストに大きな影響を及ぼす可能性があります。

(2) 事業のグローバル化による影響

当社グループは、原材料や商品の一部を海外から調達しており、また海外においても事業を営んでいることから、予測の範囲を超える急激な為替変動や、戦争やテロ、政治・社会の変化等、予期せぬ事象による事業活動への支障が生じた場合には、当社グループの業績及び財政状態に影響を及ぼす可能性があります。

(3) 天候による影響

当社グループの食品事業は、天候による影響を受ける可能性があります。冷夏の場合にはアイスクリーム、牛乳類の売上は減少し、また猛暑の場合にはチョコレートをはじめとする菓子類の売上が減少するなど、当社グループの業績及び財政状態に影響を及ぼす可能性があります。

(4) 酪農乳業界をとりまく環境の変化

当社グループの食品事業におきまして、関税などの貿易制度や、「加工原料乳生産者補給金等暫定措置法」などの酪農諸制度及び運用に急激な変更があった場合、当社グループの業績及び財政状態に影響を及ぼす可能性があります。

(5) 食品の安全性

当社グループは、商品の安全性確保と、生産全般で発生が予見されるリスクへの予防措置を講じるなど、さまざまな対応を行っております。しかしながら、万が一大規模な商品回収を実施した場合、もしくは、当社グループの商品に直接の問題がない場合であっても、食品業界に対する風評などにより当社グループ商品も影響を受けるような場合には、売上の低下や、多額のコストが発生するなど、当社グループの業績及び財政状態に影響を及ぼす可能性があります。

(6) 医薬品の副作用

当社グループの医薬品事業におきましては、当局の定める各種法令・基準に従い、医薬品の開発・製造・販売を行っておりますが、開発中又は発売後に予期せぬ副作用が発生する可能性があります。こうした事態に備え、製造物責任を含めた各種賠償責任に対応するための適切な保険に加入しておりますが、最終的に負担する賠償額を全て保険で賄える保証はなく、予期せぬ副作用が当社グループの業績及び財政状態に影響を及ぼす可能性があります。

(7) 医療行政の動向

当社グループの医薬品事業におきましては、医療用医薬品の価格が薬価改定を含む行政の医療政策、医療保険制度の影響を受けることから、当社グループの業績及び財政状態に影響を及ぼす可能性があります。

(8) 医薬品事業の研究開発

当社グループの医薬品事業におきましては、新製品の研究開発に関して長期にわたる各種試験の実施などにより、多額の費用が必要となります。また、有効性や安全性の面から研究開発の延長又は中断・中止を余儀なくされる場合もあり、これら研究開発の進捗が、当社グループの業績及び財政状態に影響を及ぼす可能性があります。また、研究開発が予定どおり進行せず自社開発品の発売が滞り、他社からの導入品により開発パイプラインの充実を図る場合も想定され、その場合には知的財産権許諾料の支出増大を招く可能性があります。

(9) 訴訟に関する影響

当社グループは、研究開発をはじめその事業活動において第三者の知的財産権を侵害することのないように細心の注意を払っております。しかしながら、知的財産権を侵害したとして第三者から不測の訴訟を提起され、その結果によっては当社グループの業績及び財政状態に影響を及ぼす可能性があります。

(10) 情報の漏洩等

当社グループは、事業運営に必要な、お客さまを含む個人情報や経営にかかわる重要情報等の機密情報を多数保有しております。当社グループはこれらの情報管理について、情報セキュリティに関する委員会の設置、従業員に対する教育の実施など、システム管理を含めた適切な対策を実施しております。しかしながら、現時点で予期しえない不正アクセスやコンピューターウィルスの感染などによる機密情報の漏洩、改ざん、消失やコンピューターシステムが一時的に利用できなくなるリスクが考えられます。このような事態が発生した場合には、当社グループの業績及び財政状態に影響を及ぼす可能性があります。

(11) 自然災害などによる影響

当社グループは、保有する施設や工場などにおいて、自然災害の発生時などに事業活動が継続できるように管理体制の確立を行っています。しかし、大地震などの想定を超えた事象、社会インフラの大規模な損壊、感染症疾病の大流行などが発生した場合、資産の喪失、設備の破損、サプライチェーンの停滞などによる損害の発生や商品供給に支障をきたすなど、当社グループの業績及び財政状態に影響を及ぼす可能性があります。

なお、上記のリスクが当社グループにおける全てのリスクではありません。

3【経営者による財政状態、経営成績及びキャッシュ・フローの状況の分析】

(1)業績等の概要

業績

(単位：百万円)

| | 売上高 | 営業利益 | 経常利益 | 親会社株主に帰属する 当期純利益 | 1株当たり 当期純利益 (円 銭) |
|----------|-----------|--------|--------|---------------------|-------------------------|
| 当連結会計年度 | 1,240,860 | 94,673 | 95,877 | 61,278 | 422.15 |
| 前連結会計年度 | 1,242,480 | 88,395 | 88,839 | 60,786 | 413.11 |
| 前年同期比(%) | 99.9 | 107.1 | 107.9 | 100.8 | - |

当社グループは、2015-2017年度グループ中期経営計画「STEP UP 17」の最終年度を迎え、重点テーマ「成長の加速とさらなる収益性向上」に基づき、「優位事業の強化と新たな成長への挑戦」「環境変化に対応しうる収益力の強化」「グローバル展開の推進」「経営基盤の進化」に向けた取り組みを進めました。

食品セグメントでは、引き続きコア商品の売上成長を図るとともに、生産・物流・販売の効率化とコスト削減に努め、着実な成長に向けた取り組みを進めました。

医薬品セグメントでは、感染症治療薬・中枢神経系用薬の重点領域に経営資源を集中し、売上高・利益の最大化に努めました。

この結果、当連結会計年度の売上高は1兆2,408億60百万円（前年同期比 0.1%減）、営業利益は946億73百万円（同 7.1%増）、経常利益は958億77百万円（同 7.9%増）、親会社株主に帰属する当期純利益は612億78百万円（同 0.8%増）となりました。また、ROE（自己資本利益率）は13.1%、EPS（1株当たり当期純利益）は422.15円となりました。

なお、流動資産は3,926億74百万円、固定資産は5,348億70百万円、総資産は9,275億44百万円、流動負債は2,944億30百万円、固定負債は1,379億36百万円、純資産は4,951億77百万円となりました。

キャッシュ・フローの状況

| 区分 | 前連結会計年度 (百万円) | 当連結会計年度 (百万円) | 増減額 (百万円) |
|----------------------|------------------|------------------|--------------|
| 営業活動によるキャッシュ・フロー | 81,888 | 108,775 | 26,886 |
| 投資活動によるキャッシュ・フロー | 44,291 | 64,394 | 20,102 |
| 財務活動によるキャッシュ・フロー | 46,548 | 40,121 | 6,426 |
| 現金及び現金同等物に係る換算差額 | 318 | 1 | 320 |
| 現金及び現金同等物の増減額（減少） | 9,269 | 4,260 | 13,530 |
| 現金及び現金同等物の期首残高 | 31,516 | 22,624 | 8,891 |
| 新規連結に伴う現金及び現金同等物の増加額 | 378 | - | 378 |
| 合併に伴う現金及び現金同等物の増加額 | - | 28 | 28 |
| 現金及び現金同等物の期末残高 | 22,624 | 26,913 | 4,288 |

営業活動によるキャッシュ・フローは、前連結会計年度に比べ 268億86百万円収入増の 1,087億75百万円の収入となりました。これは法人税等の支払額が減少したことや、たな卸資産の減少及び仕入債務の増加などによるものです。

投資活動によるキャッシュ・フローは、前連結会計年度より 201億2百万円支出増の 643億94百万円の支出となりました。これは有形固定資産の取得による支出が増加したことなどによるものです。

これにより、フリー・キャッシュ・フロー（営業活動によるキャッシュ・フローと投資活動によるキャッシュ・フローの合計額）は、前連結会計年度より 67億83百万円収入増の 443億80百万円の収入となりました。

財務活動によるキャッシュ・フローは、前連結会計年度に比べ 64億26百万円支出減の 401億21百万円の支出となりました。これは有利子負債が増加したことなどによるものです。

これらの結果、当連結会計年度末の現金及び現金同等物は 269億13百万円となりました。

(2) 生産、受注及び販売の実績

生産実績

当連結会計年度の生産実績を事業のセグメントごとに示すと、次のとおりであります。

| セグメントの名称 | 金額（百万円） | 前年同期比（％） |
|----------|---------|----------|
| 食品 | 789,616 | 96.5 |
| 医薬品 | 81,088 | 96.4 |
| 報告セグメント計 | 870,704 | 96.5 |
| 合計 | 870,704 | 96.5 |

(注) 1 上記金額は、消費税等抜きの販売価額により表示しております。

2 セグメント間の取引は含まれておりません。

受注実績

当社グループは、主に販売計画に基づいて生産計画を立てて生産しております。

一部受注生産を行っておりますが、受注高及び受注残高の金額に重要性はありません。

販売実績

当連結会計年度の販売実績を事業のセグメントごとに示すと、次のとおりであります。

| セグメントの名称 | 金額（百万円） | 前年同期比（％） |
|----------|-----------|----------|
| 食品 | 1,073,077 | 99.2 |
| 医薬品 | 167,783 | 104.3 |
| 報告セグメント計 | 1,240,860 | 99.9 |
| 合計 | 1,240,860 | 99.9 |

(注) 1 上記金額には、消費税等は含まれておりません。

2 総販売実績に対する売上の割合が10%以上の相手先はありません。

3 セグメント間の取引は含まれておりません。

(3) 財政状態、経営成績及びキャッシュ・フローの状況の分析

文中の将来に関する事項は、当連結会計年度末現在において当社グループが判断したものであります。

重要な会計方針及び見積り

当社グループの連結財務諸表は、わが国において一般に公正妥当と認められている会計基準に基づき作成されております。連結財務諸表の作成に当たっては、主として期末日現在の判断に基づく見積りによるものがあります。

詳細については、「第5 経理の状況 1 連結財務諸表等 (1)連結財務諸表 注記事項 連結財務諸表作成のための基本となる重要な事項」に記載しております。

経営成績の分析

| 指標 | STEP UP 17 (計画) | 2017年度 (実績) |
|------------|-----------------|-------------|
| 売上高 (百万円) | 1,260,000 | 1,240,860 |
| 営業利益 (百万円) | 64,000 | 94,673 |
| ROE (%) | 8%以上 | 13.1 |

「STEP UP 17」では、重点カテゴリーの選択と集中および事業構造改革の徹底により、売上高については当初計画には未達となりましたが、連結営業利益およびROEについては当初計画を大きく上回りました。環境の変化に耐えうる強固な収益構造の確立、および海外での成長基盤の強化・拡大については、引き続き重点課題として取り組んでまいります。また、配当方針に沿って着実な増配を実施するとともに、自己株式の取得を行い、株主還元の実に努めました。

セグメントの業績は次のとおりであります。

(単位：百万円)

| | 報告セグメント | | | | | | 合計 | | |
|-------------|-------------|-------------|-------|-------------|-------------|-------|-------------|-------------|-------|
| | 食品 | | | 医薬品 | | | | | |
| | 前連結 会計年度 | 当連結 会計年度 | 増減 | 前連結 会計年度 | 当連結 会計年度 | 増減 | 前連結 会計年度 | 当連結 会計年度 | 増減 |
| 売上高 | 1,082,115 | 1,073,655 | 8,460 | 161,620 | 168,466 | 6,845 | 1,243,736 | 1,242,121 | 1,615 |
| セグメント 利益 | 82,950 | 84,189 | 1,239 | 5,781 | 11,025 | 5,244 | 88,731 | 95,214 | 6,483 |

(注)売上高、セグメント利益は、セグメント間の取引を消去する前の金額によっております。

セグメントの業績の詳細は次のとおりであります。

・食品

当セグメントには発酵デューリー（ヨーグルト、牛乳類、飲料等）、加工食品（チーズ、バター・マーガリン、クリーム、アイスクリーム、冷凍食品等）、菓子（チョコレート、グミ、ガム等）、栄養（スポーツ栄養、粉ミルク、流動食、美容、一般用医薬品等）、海外、飼料、畜産品、砂糖及び糖化穀粉等の製造・販売、運送等が含まれております。

売上高は前連結会計年度並みとなりました。栄養事業は前連結会計年度を上回り、発酵デューリー事業およびその他事業は前連結会計年度並みとなりましたが、加工食品事業はアイスクリームの取引制度変更の影響、菓子事業はスナック菓子の販売エリア縮小などにより前連結会計年度を下回りました。

セグメント利益は国内外の乳原料調達コストの上昇があったものの、費用効率化の取り組みにより前連結会計年度を上回りました。コスト削減の取り組みが寄与した菓子事業および主力品が伸長した栄養事業は前連結会計年度を上回り、発酵デューリー事業および加工食品事業は前連結会計年度並みとなりましたが、その他事業は国内子会社の減収などにより前連結会計年度を下回りました。

事業別の概況は次のとおりです。

発酵デューリー事業（ヨーグルト、牛乳類、飲料等）

売上高は、「明治ブルガリアヨーグルト」が前連結会計年度における大幅な市場拡大の反動により前連結会計年度を下回りましたが、プロバイオティクスおよび牛乳類が前連結会計年度並みとなった結果、事業全体では前連結会計年度並みとなりました。

営業利益は、ヨーグルト減収の影響を各種費用の効率化によって補ったことで事業全体では前連結会計年度並みとなりました。

加工食品事業（チーズ、バター・マーガリン、クリーム、アイスクリーム、冷凍食品等）

売上高は、バターやマーガリンが伸長したことに加え、アイスクリームの「明治エッセルスーパーカップ Sweet's」シリーズが好調に推移しましたが、2017年4月からのアイスクリームの取引制度変更や冷凍食品の減収などの影響により事業全体では前連結会計年度を下回りました。

営業利益は、プロダクトミックスの改善があったものの、国内乳原料などのコストアップが影響し事業全体では前連結会計年度並みとなりました。

菓子事業（チョコレート、グミ、ガム等）

売上高は、「チョコレート効果」シリーズや「明治 ザ・チョコレート」などの伸長によりチョコレートが引き続き好調に推移した一方、市場低迷の影響によりガムが大幅に減収となったことやスナック菓子「カール」の販売エリア縮小などにより事業全体では前連結会計年度を下回りました。

営業利益は、カカオ豆等の原材料コストが前連結会計年度を下回ったことに加え、販促費や物流費の削減にも取り組んだことから前連結会計年度を上回りました。

栄養事業（スポーツ栄養、粉ミルク、流動食、美容、一般用医薬品等）

売上高は、「ザバス」が競技者層に加えてスタイルアップ層への取り組みにより新規ユーザーを獲得したことや在宅栄養食の「明治メイバランスMiniカップ」シリーズの新フレーバー追加などが寄与したことで、前連結会計年度を上回りました。

営業利益は、主力品の売り上げ伸長に加えて各種費用の効率化により前連結会計年度を上回りました。

その他事業（海外、飼料、畜産品、砂糖及び糖化穀粉、運送等）

〔海外〕

売上高は、輸出事業では粉ミルクが台湾、パキスタン、ベトナム向けが好調に推移し、海外子会社では米国子会社や中国子会社が売上高を大幅に伸長させたことなどにより前連結会計年度を上回りました。

営業利益は、中国子会社の売り上げ拡大や好調な輸出事業が寄与したことにより前連結会計年度を上回りました。

〔その他〕

売上高は、物流子会社や飼料子会社などが伸長した一方、一部子会社の事業構造改革に伴う減収が発生したため全体では前連結会計年度並みとなりました。

営業利益は、物流子会社における人材確保に伴う人件費の増加などにより前連結会計年度を大幅に下回りました。

・医薬品

当セグメントには、医療用医薬品及び農薬・動物薬等の製造・販売が含まれております。

売上高は前連結会計年度を上回りました。医療用医薬品事業は、国内では先発医薬品が新薬の寄与により堅調に推移し、ジェネリック医薬品事業も大幅に伸長しました。海外ではインドやインドネシアおよび中国の子会社が好調に推移しました。生物産業事業は、ライセンス契約に基づく一時金収入の寄与がありましたが、主力品の減収により前連結会計年度を下回りました。

セグメント利益は前連結会計年度を大幅に上回りました。前連結会計年度に新薬普及費用が発生した反動による費用減に加え、経費削減の取り組みやライセンス契約に基づく一時金収入が寄与しました。

事業別の概況は次のとおりです。

医療用医薬品事業

〔国内〕

主力の抗うつ薬「リフレックス」が普及活動強化により堅調に推移したことに加え、2016年度に発売した統合失調症治療薬「シクレスト」やアレルギー性疾患治療薬「ピラノア」が投薬期間制限の解除もあり大幅に伸長しました。また、ジェネリック医薬品の抗菌薬「タゾピペ配合静注用 明治」が市場におけるジェネリック化の加速や追加適応取得により大幅に伸長しました。

〔海外〕

海外では、抗菌薬「メイアクト」の輸出販売が大幅な減収となりましたが、インドやインドネシアおよび中国の子会社は好調に推移しました。その結果、事業全体の売上高は前連結会計年度を上回りました。

生物産業事業（農薬・動物薬）

2018年3月にアリスライフサイエンス株式会社と締結した新規農業用殺虫剤「フルピリミン」のライセンス契約に伴う一時金収入があったものの、主力であるいもち病防除剤「オリゼメート」の減収が影響し売上高は前連結会計年度を下回りました。

財政状態の分析

・資産

当連結会計年度末における資産合計は、前連結会計年度末に比べて436億48百万円増加し、9,275億44百万円となりました。これは受取手形及び売掛金が119億52百万円、建物及び構築物（純額）が172億11百万円、投資有価証券が130億12百万円増加したことなどによるものです。

・負債

当連結会計年度末における負債合計は、前連結会計年度末に比べて56億62百万円増加し、4,323億67百万円となりました。これは社債（1年内償還予定を含む）が100億円減少した一方、支払手形及び買掛金が93億77百万円、その他流動負債が40億15百万円、繰延税金負債が28億90百万円増加したことなどによるものです。

・純資産

当連結会計年度末における純資産合計は、前連結会計年度末に比べて379億86百万円増加し、4,951億77百万円となりました。これは自己株式が139億13百万円増加（純資産としては減少）した一方、利益剰余金が434億20百万円、その他有価証券評価差額金が80億68百万円増加したことなどによるものです。

なお、自己資本比率は前連結会計年度末の50.8%から52.5%に、1株当たり純資産は前連結会計年度末の3,064円91銭から3,360円70銭になりました。

資金の財源及び資金の流動性の分析

・キャッシュ・フローの状況

キャッシュ・フローの状況については、「(1) キャッシュ・フローの状況」に記載のとおりであります。
 また、キャッシュ・フロー指標のトレンドは、次のとおりです。

| 区分 | 第5期 | 第6期 | 第7期 | 第8期 | 第9期 |
|------------------|------|-------|-------|-------|-------|
| 自己資本比率(%) | 41.1 | 42.2 | 47.8 | 50.8 | 52.5 |
| 時価ベースの自己資本比率(%) | 61.5 | 122.9 | 155.6 | 153.6 | 126.6 |
| 債務償還年数(年) | 3.1 | 2.6 | 1.4 | 1.6 | 1.1 |
| インタレスト・カバレッジ・レシオ | 48.6 | 76.2 | 104.1 | 105.1 | 140.3 |

(注) 各指標の算出方法

自己資本比率：(純資産の部 - 非支配株主持分) / 総資産

時価ベースの自己資本比率：株式時価総額(期末株価終値 × 発行済株式総数) / 総資産

債務償還年数：有利子負債(社債、借入金、コマーシャル・ペーパー) / 営業活動によるキャッシュ・フロー

インタレスト・カバレッジ・レシオ：営業活動によるキャッシュ・フロー / 利払い(利息の支払額)

株式時価総額は自己株式を除く発行済株式総数をベースに計算しております。

・資金需要

設備投資、運転資金、借入金の返済及び利息の支払い並びに配当及び法人税の支払い等に資金を充当しております。

当社グループは、グループ会社を対象に、資金調達の安定化と調達コストの低減を図るため、グループファイナンス制度を導入しております。

・資金の源泉

主として営業活動によるキャッシュ・フロー、金融機関からの借入、社債及びコマーシャル・ペーパーの発行等によって調達しております。

4【経営上の重要な契約等】

(1) 技術援助契約

技術導入

| 契約会社名 | 相手先 | 契約の発効年月 | 有効期限 | 目的 | 実施料 |
|------------------------|--------------------|----------|--|-------------------------------------|--|
| (株)明治 | ブルガリア国 LBブルガリウム | 2000年 5月 | 2020年 4月 | ヨーグルトの 製造技術導入。 | 生産高の一定率 を支払う。 |
| Meiji Seika ファルマ(株) | M S D(株) | 2004年 3月 | 販売開始から10年 間又は特許の存続 期間の何れか長い 期間。 | ミルタザピンの開発、製造 及び販売に関する実施許諾 契約。 | 一定額の一時金 及び正味売上高 に対し一定率の 実施料を支払 う。 |
| Meiji Seika ファルマ(株) | ラクオリア創薬 (株) | 2011年 3月 | 製品の販売終了ま で。 | ジプラシドン製剤の開発・ 販売に関する実施許諾契 約。 | 一定額の一時金 及び正味売上高 に応じて一定率 の実施料を支払 う。 |
| Meiji Seika ファルマ(株) | M S D(株) | 2013年 3月 | 販売開始から10年 間又は特許の存続 期間の何れか長い 期間。 | アセナピンの製造及び販売 に関する実施許諾契約。 | 一定額の一時金 を支払う。 |

技術提供

| 契約会社名 | 相手先 | 契約の発効年月 | 有効期限 | 目的 | 実施料 |
|------------------------|--|----------|--|--------------------------------------|---|
| Meiji Seika ファルマ(株) | オランダ国 ビーエーエスエ フ アグロケミカル プロダクツ社 | 2010年 5月 | 販売開始から20年 間。 | ME5343製剤の開発・製造・ 販売に関する実施許諾契 約。 | 一定額の一時金 及び正味売上高 に対し一定率の 実施料を受け取 る。 |
| Meiji Seika ファルマ(株) | 技術提供先 スイス国 F.ホフマン・ ラ・ロシュ社 共同技術提供先 カナダ国 フェドラ社 | 2014年12月 | 販売開始から12年 間又は特許の存続 期間の何れか長い 期間。 | OP0595製剤の開発・製造・ 販売に関する実施許諾契 約。 | 一定額の一時金 及び正味売上高 に応じて一定率 の実施料を受け 取る。 |

(2) 業務提携契約

| 契約会社名 | 相手先 | 契約の発効年月 | 有効期限 | 目的 | 実施料 |
|------------------------|-------------------------|----------|--|----------------------------|------------------------------|
| (株)明治 | 英国 ユナイテッド・ ビスケット社 | 1999年 4月 | 契約締結日より 2001年 7月16日ま で。以後 1年間毎 の自動延長。 | 「マクビティ」ブランド製 品の非独占販売契約。 | 正味売上高に対 し一定率の実施 料を支払う。 |
| Meiji Seika ファルマ(株) | 大鵬薬品工業(株) | 2015年12月 | 2015年12月17日よ りピラスチン後発 医薬品の発売日ま で。 | ピラスチン製剤の共同販売 契約。 | 一定額の一時金 を支払う。 |

(3) 合併契約

| 契約会社名 | 相手先 | 契約の発効年月 | 有効期間 | 合併会社の内容 | 契約会社出資額 |
|------------------------|---|----------|-----------------|--|---|
| Meiji Seika ファルマ(株) | インドネシア国 チプト・プスポ スハルト氏外 | 1974年 3月 | 合併会社の存 続期間。 | 社名 : P.T.Meiji Indonesian Pharmaceutical Industries 目的 : 抗生物質ほか各種薬 品の製造、販売。 資本金 : 380億73百万ルピア 設立 : 1974年 5月 | 355億38万ルピア (資本金の 93.34%) |
| Meiji Seika ファルマ(株) | タイ国 ナナ・チャート 社外 | 1979年 9月 | 合併会社の存 続期間。 | 社名 : Thai Meiji Pharmaceutical Co.,Ltd. 目的 : 抗生物質ほか各種薬 品の製造、販売。 資本金 : 2億9,700万バーツ 設立 : 1979年11月 | 2億8,100万バー ツ (間接所有含む) (資本金の 94.61%) |
| (株)明治 | タイ国 バンコックイン エックス社 CPグループオブ カンパニー社 | 1989年 1月 | 規定なし。 | 社名 : CP-MEIJ I Co.,Ltd. 目的 : タイ国における飲用 牛乳・ヨーグルト等 の製造・販売。 資本金 : 5億バーツ 設立 : 1989年 2月 | 2億バーツ (資本金40%) |
| Meiji Seika ファルマ(株) | アリスタヘルス アンドニュート リションサイエ ンス株式会社 | 2011年 2月 | 設立期日より 20年間。 | 社名 : 明治医薬(山東)有 限公司 目的 : 医薬品、動物薬外の 製造、販売。 資本金 : 2,400万米ドル 設立 : 2003年10月 | 2,000万米ドル (資本金の 83.33%) |
| Meiji Seika ファルマ(株) | 韓国 東亜ソシオHD | 2013年 8月 | 合併会社の存 続期間。 | 社名 : DM Bio Limited 目的 : バイオ後続品ほか各 種薬品の製造・販 売。 資本金 : 140億ウォン 設立 : 2015年10月 | 584.89億ウォン |

(4) その他

| 相手先 | 期間 | 内容 |
|------------------------------|---------------|-------------------------|
| (株)明治 Meiji Seika ファルマ(株) | 2009年 4月 1日から | 経営を管理・監督・指導するための経営管理契約。 |

その他に、2018年 3月13日付で、当社および当社の連結子会社であるMeiji Seika ファルマ株式会社と一般財団法人化学及血清療法研究所(以下「化血研」)は、化血研の主要事業を現物出資等により承継するKMバイオロジクス株式会社の株式を当社グループが一部取得し、連結子会社化する株式譲渡契約を締結しました。株式譲渡実行日は2018年 7月 2日を予定しております。

5【研究開発活動】

当連結会計年度の研究開発費の総額は265億7百万円であります。

当連結会計年度における研究開発活動に関し、新たに取り組んだ事項及び変更事項は次のとおりであります。

(1) 食品

当連結会計年度における研究開発活動の金額は、132億13百万円であります。

発酵デイリー

牛乳類市場トップシェアである「明治おいしい牛乳」ブランドにて、もっと「新鮮な生乳のおいしさ、そのまま」を目指して従来のナチュラルテイスト製法をさらに進化させ、「明治おいしい牛乳900ml」（容器：おいしいパック）をリニューアル。

明治プロビオシリーズにおいて、R-1、LG21、PA-3商品群のリニューアル並びに新商品を発売。

「R-1」より、「明治プロビオヨーグルトR-1（112g）」、「明治プロビオヨーグルトR-1低脂肪（112g）」、「明治プロビオヨーグルトR-1砂糖0（112g）」、「明治プロビオヨーグルトR-1ブルーベリー脂肪0（112g）」のリニューアル、「明治プロビオヨーグルトR-1宅配用（100g）」、「明治プロビオヨーグルトR-1ドリンクタイプレッドフルーツミックス（112ml）」、「明治プロビオヨーグルトR-1グレープフルーツ&アロエ（112g）」の発売。

「LG21」より、「明治プロビオヨーグルトLG21（112g）」、「明治プロビオヨーグルトLG21低脂肪（112g）」、「明治プロビオヨーグルトLG21砂糖0（112g）」、「明治プロビオヨーグルトLG21アロエ脂肪0（112g）」、「明治プロビオヨーグルトLG21ドリンクタイプ（112ml）」、「明治プロビオヨーグルトLG21ドリンクタイプ低糖・低カロリー（112ml）」のリニューアル、「明治プロビオヨーグルトLG21まるやかプレーン（112g）」、「明治プロビオヨーグルトLG21ドリンクタイプりんご&蜂蜜（112ml）」の発売。

「PA-3」より「明治プロビオヨーグルトPA-3（112g）」、「明治プロビオヨーグルトPA-3ドリンクタイプ（112ml）」のリニューアル。

ギリシャヨーグルトとして、濃厚なおいしさに加え、乳たんぱくや脂肪0等の栄養価値が得られる濃縮ヨーグルト「明治THE GREEK YOGURTプレーン（100g）」、「明治THE GREEK YOGURT砂糖0（100g）」、「明治THE GREEK YOGURT 5つの果実（100g）」を発売。

ブルガリアシリーズとして、本場ブルガリアの素焼のツボで作ったヨーグルトをモチーフにして蜂蜜でおいしく仕上げた「明治ブルガリアヨーグルト本場手作りスタイル（320g）」を発売。

蜂蜜をそのままカップに詰めたような、まったくとした口どけを特長とする新感覚デザート「明治禁断の食べるはちみつ」を発売。

固形タイプのヨーグルトにおいて、従来にない口どけが良くなめらかな食感と、濃密でクリーミーな食感が得られる独自製法を確立し、「明治ブルガリアヨーグルトLB81プレーン贅沢クリーミー生乳100」などの製造に活用。

加工食品

ナチュラルチーズを独自製法で新食感を実現した「明治ホロカ」「明治ホロカ 7種のベリーミックス」を発売。

好評の「明治エッセルスイーツ」シリーズから第二弾「明治 エッセルスーパーカップ Sweet's ティラミス」を発売。

バターをメインにクリームチーズ、なたね油、塩の4つの素材だけで作った新機軸スプレッド「明治スプレッタブル」を発売。

明治リゾットシリーズより、かきまぜて薫り立つリゾット「明治 芳醇ボルチーニクリームリゾット」を発売。

本格洋食店風のカレーとしてお馴染みの「銀座シリーズ」より、香り立つスパイシーな味わいが楽しめる「銀座チキンカレー」を発売。

チョコレートのこだわった「明治 GOLD LINE」シリーズを刷新、チョコレートの本格感をより楽しめる「明治 GOLD LINE CACA036% バニラ」、「明治 GOLD LINE CACA065% チョコレート」を発売。

菓子

カカオ豆、発酵、焙煎、ブレンド、すべてにこだわったBean to Bar「明治ザ・チョコレート」シリーズを発売。iTQi（International Taste & Quality Institute:国際味覚審査機構）で三ツ星を受賞。ICA（International Chocolate Awards）、AOC（Academy Of Chocolate）、GTA（Grate Taste Awards）などにおいても受賞。また、チョコレート界で最も高い権威をもつフランスのチョコ愛好家クラブ “le Club des Croqueurs de Chocolat（クラブ・デ・クロークル・ド・ショコラ）からDesign Awardを与えられた。

健康志向チョコレートのチョコレート効果にカカオニブを加え、素材の美味しさをプラスした「チョコレート効果」に新ラインナップを発売。

噛み応えがあるのに口どけがいい、リズムある、心地よい食感のチョコレート「ガルボ」に、保管や持ち歩きに適し、食べたい量の調整、密閉できる清潔感といった「利便性」「安心感」を高めたチャック付パウチタイプを発売。

コラーゲンペプチド入りジュレを、果物の爽やかな味わいが楽しめるグミで包み、まわりにビタミンC入りパウダーをまぶした大人の女性のためのグミ「果汁グミ とろけるふたつの果実」を発売。オレンジ&レモンとグレープ&マスカットの2つの味を発売。

業務用チョコレート「Green Cacao」が、iTQi（国際味覚審査機構）で優秀味覚賞三ツ星受賞。

栄養

プロテイン愛好者の不満要素の一つである「風味」を改良し、水で溶かしてもしっかりと濃厚でおいしく飲める「ザバス ホエイプロテイン100 リッチショコラ」、「ザバス ホエイプロテイン100 香るミルク」（いずれも、50食分(1050g)、18食分(378g)）を発売。

プロテイン初心者でも手軽にそのまま飲める直飲み顆粒の「ザバス アミノパワープロテイン」シリーズの新味「ザバス アミノパワープロテイン レモン風味」を追加。さらに、独自素材であるパワーペプチドの風味を改善し、既存品である「ザバス アミノパワープロテイン パイナップル風味」、「ザバス アミノパワープロテイン カフェオレ風味」についても、より飲みやすく改良。いずれも、1包(4.2g)×11本。

同じくプロテイン初心者でも手軽にそのまま飲めるゼリータイプのプロテインとして、「ザバス ホエイプロテインゼリー ヨーグルト風味」、「ザバス ホエイプロテインゼリー グレープフルーツ風味」を発売。1個(180g)当たり、50kcal、たんぱく質5.5g、V.B2・V.B6・ナイアシン配合。

栄養が手軽に摂れるカップタイプの栄養飲料「メイバランスMiniカップ」シリーズに、甘みの苦手なお客様にむけ、甘くないヨーグルト風味で、かつミルク由来のたんぱく質のなかでもより利用性が高いホエイたんぱく質を100%使用した「メイバランスMiniカップ ヨーグルトテイスト」（白桃ヨーグルト風味、ブルーベリーヨーグルト風味、いちごヨーグルト風味、マスカットヨーグルト風味）シリーズを発売。いずれも、1本(125ml)当たり、200kcal、たんぱく質：7.5g、11種のビタミン、10種のミネラル。

主に病院・施設向けに、手軽に美味しく栄養が摂れるカップ入りゼリー飲料「メイバランス カップゼリー」シリーズ（ストロベリー味、バナナ味、ぶどう味）を発売。いずれも、1個(58g)当たり、80kcal、たんぱく質：4g、11種のビタミン、12種のミネラル。従来からのスパウト付アルミパウチタイプ「メイバランス ソフト Jelly」、紙パックタイプ「メイバランス ブリックゼリー」に続き、カップタイプの総合栄養ゼリーを発売することで、患者様の様々な状態に合わせた栄養ゼリーを提供。

(2) 医薬品

医薬品事業におきましては、医療用医薬品における感染症、中枢神経系領域でのスペシャリティファルマを目指すとともに、ジェネリック医薬品、農薬、動物薬等にも注力し、積極的な研究開発活動を行っております。当事業に係る研究開発費として132億93百万円を投入いたしました。

医療用医薬品における具体的な開発品目の進捗状況は、以下のとおりです。

抗うつ薬「デプロメール®錠」は、2017年7月に小児の強迫性障害治療に対する承認を取得しました。パーキンソン病治療薬「サフィナミド（ME2125）」は、国内臨床第二/三相試験において主要評価項目を達成しました。2016年5月に発売した統合失調症治療薬「シクレスト®舌下錠」については、医療への科学的側面からの貢献を目指して、メディカルサイエンス推進室を中心に、抗精神病薬の適正使用に関するエビデンス創出に取り組んでいます。統合失調症治療薬「ジブラシドン（ME2112）」は、引き続き国内臨床第三相試験を実施しております。爪真菌症治療薬「ME1111」は、国内臨床第二相試験を開始しました。-ラクタマーゼ阻害薬「OP0595」は、国内臨床第一相試験を終了しました。

生物産業分野におきましては、農薬事業では、新規農業用殺虫剤「ME5343（Af idopyropen）」を導出先のBASF社（ドイツ）と、新規農業用殺菌剤「ME5223（Fenicoxamid）」を導出先のダウデュポン社（アメリカ）と、海外を中心に2018年の上市を目標にそれぞれ共同開発を進めております。日本化薬株式会社と共同開発した新規農業用殺虫剤「ファインセーブ（Flometoquin）」は、2018年3月に国内の農薬登録を取得しました。新規農業用殺虫剤「ME5382（Flupyrimin）」につきましては、国内の農薬登録の審査中であり、インドの水稲分野ではアリスタライフサイエンス株式会社とライセンス契約を締結しました。さらにアジア各国において申請に向けた試験を行っております。また、主力のいもち病防除剤「オリゼメート」につきましては、国内における新たな水稲栽培技術である密播・密苗栽培および側条処理への対応を進めています。動物薬事業では、牛用抗菌剤「ME4136」が農水省での審査過程にあり、牛用抗菌剤「ME4129」については2018年2月に申請を完了、牛豚用抗菌剤「ME4137」は臨床試験を継続中です。また、豚用ワクチン「ME4624」は2018年3月に治験を終了し、2018年度第1四半期の申請を予定しています。

なお、研究所については以下の4研究所体制となっております。

- 医薬研究所 : 合成創薬のためのリード化合物の探索とその最適化、合成法検討、機器分析による構造解析並びに分子設計を中心とした創薬研究、感染症領域を中心とした創薬研究、ゲノム研究、ライフサイクルマネジメントのための研究、薬物の薬理評価・動態評価・安全性評価、導入薬評価
- C M C 研究所 : 新薬・L C M・ジェネリック開発における原薬の合成プロセス確立と製剤の設計・改良検討および製剤製法確立、原薬・製剤の物性、安定性評価と規格試験法確立、治験薬（原薬、製剤）製造と製法スケールアップ・技術移管、製剤の包装設計と原価低減
- バイオサイエンス研究所 : 生產品目・次期生産導入品目の生産菌株育種及び培養・精製技術の確立、抗体医薬を中心とした創薬研究、バイオ後続品の研究開発、品質向上・コスト低減による工場支援並びにバイオ資源を活用した医薬品・農動薬・酵素・ジェネリック原料の新製品創出
- 生物産業研究所 : 新規農薬・動物薬の創出と新製剤開発、既存品評価、販売支援業務

第3【設備の状況】

1【設備投資等の概要】

当社グループの当連結会計年度の設備投資は、食品、医薬品を中心に全体で728億17百万円であり、セグメントごとの内訳は次のとおりであります。

(1) 食品

当連結会計年度において、648億28百万円の設備投資を実施いたしました。主なものは、株式会社 明治における新研究所の研究設備や、十勝工場及び守谷工場の市乳生産設備などの新設を中心とした設備投資であります。

(2) 医薬品

当連結会計年度において、79億88百万円の設備投資を実施いたしました。主なものは、Meiji Seika ファルマ株式会社における北上工場及び岐阜工場の各原末製造設備、小田原工場の散剤製剤設備や各種検査設備、医薬研究所及び足柄研究所の各研究開発設備、並びに海外関連子会社の各製造設備などであります。

2【主要な設備の状況】

当社グループにおける主要な設備は、次のとおりであります。

提出会社

2018年3月31日現在

| 会社名 | 事業所名 (所在地) | セグメント の名称 | 設備の 内容 | 帳簿価額 | | | | | | 従業員数 (人) | |
|-------------------|--------------------|--------------|-----------|----------------------|----------------------------|----------------------|--------------------|--------------|--------------------|-------------|-------------|
| | | | | 建物及び 構築物 (百万円) | 機械装置 及び 運搬具 (百万円) | 土地 (百万円) (面積㎡) | リース 資産 (百万円) | その他 (百万円) | 投資 不動産 (百万円) | | 合計 (百万円) |
| 明治ホール ディングス(株) | 本社 (東京都 中央区) | 全社 (共通) | - | 3,743 | 29 | 8,414 (2,211) | 3 | 36 | - | 12,227 | 35 (5) |

国内子会社

2018年3月31日現在

| 会社名 | 事業所名 (所在地) | セグメント の名称 | 設備の 内容 | 帳簿価額 | | | | | | 従業員数 (人) |
|-------|---------------------------------|--------------|-----------|----------------------|------------------------|----------------------|------------------|--------------|-------------|--------------|
| | | | | 建物及び 構築物 (百万円) | 機械装置 及び運搬具 (百万円) | 土地 (百万円) (面積㎡) | リース資産 (百万円) | その他 (百万円) | 合計 (百万円) | |
| (株)明治 | 十勝工場 (北海道河西 郡芽室町) | 食品 | 生産 設備 | 7,417 | 3,967 | 1,270 (138,027) | - | 114 | 12,770 | 101 (68) |
| | 群馬工場 (群馬県 伊勢崎市) | 食品 | 生産 設備 | 1,376 | 4,371 | 829 (114,433) | - | 50 | 6,628 | 188 (78) |
| | 群馬栄養食 工場 (群馬県 伊勢崎市) | 食品 | 生産 設備 | 1,631 | 816 | | - | 26 | 2,474 | |
| | 群馬医薬・ 栄養剤工場 (群馬県 伊勢崎市) | 食品 | 生産 設備 | 1,561 | 2,217 | | - | 37 | 3,816 | |
| | 坂戸工場 (埼玉県 坂戸市) | 食品 | 生産 設備 | 7,853 | 3,674 | | 632 (103,127) | 66 | 111 | |
| | 戸田工場 (埼玉県 戸田市) | 食品 | 生産 設備 | 3,246 | 7,051 | 131 (50,575) | - | 151 | 10,580 | 194 (131) |
| | 守谷工場 (茨城県 守谷市) | 食品 | 生産 設備 | 4,749 | 8,565 | 3,709 (109,481) | - | 135 | 17,160 | 125 (63) |
| | 東海工場 (静岡県 藤枝市) | 食品 | 生産 設備 | 2,640 | 5,181 | 1,435 (68,555) | 26 | 111 | 9,395 | 170 (233) |
| | 愛知工場 (愛知県 稲沢市) | 食品 | 生産 設備 | 4,290 | 13,276 | 3,014 (66,842) | - | 92 | 20,674 | 168 (91) |
| | 京都工場 (京都府 京田辺市) | 食品 | 生産 設備 | 7,558 | 15,332 | 471 (85,003) | - | 207 | 23,569 | 176 (105) |
| | 京都乳酸菌 工場 (京都府 京田辺市) | 食品 | 生産 設備 | 146 | 541 | | - | 32 | 720 | |
| | 大阪工場 (大阪府 高槻市) | 食品 | 生産 設備 | 6,651 | 6,028 | 241 (135,252) | 29 | 135 | 13,086 | 206 (585) |

| 会社名 | 事業所名 (所在地) | セグメント の名称 | 設備の 内容 | 帳簿価額 | | | | | | 従業員数 (人) |
|-----|-----------------------------|--------------|----------------|----------------------|------------------------|-----------------------|----------------|--------------|-------------|----------------|
| | | | | 建物及び 構築物 (百万円) | 機械装置 及び運搬具 (百万円) | 土地 (百万円) (面積㎡) | リース資産 (百万円) | その他 (百万円) | 合計 (百万円) | |
| ㈱明治 | 関西工場 (大阪府 貝塚市他) | 食品 | 生産 設備 | 3,023 | 1,338 | 4 (8,815) | - | 94 | 4,461 | 233 (141) |
| | 関西アイスクリーム工場 (大阪府 貝塚市) | 食品 | 生産 設備 | 2,747 | 3,623 | | - | 66 | 6,437 | |
| | 関西栄養食 工場(大阪 府貝塚市) | 食品 | 生産 設備 | 2,648 | 3,251 | | - | 53 | 5,952 | |
| | 支社、支店 (東京都 墨田区他) | 食品 | 営業 設備 | 1,007 | 31 | 2,583 (43,650) | 1,970 | 323 | 5,916 | 1,599 (556) |
| | 研究所 (神奈川県 小田原市他) | 食品 | 研究 設備 | 14,980 | 668 | 5,899 (68,898) | 2 | 858 | 22,409 | 502 (38) |
| | 本社その他 (東京都 中央区他) | 食品 | 本社 事務所 他 | 7,600 | 1,367 | 10,928 (5,014,800) | 163 | 1,583 | 21,643 | 1,105 (171) |

2018年3月31日現在

| 会社名 | 事業所名 (所在地) | セグメント の名称 | 設備の 内容 | 帳簿価額 | | | | | | 従業員数 (人) |
|----------------------|-----------------------------|--------------|-----------|----------------------|------------------------|----------------------|----------------|--------------|-------------|--------------|
| | | | | 建物及び 構築物 (百万円) | 機械装置 及び運搬具 (百万円) | 土地 (百万円) (面積㎡) | リース資産 (百万円) | その他 (百万円) | 合計 (百万円) | |
| Meiji Seika ファルマ㈱ | 北上工場 (岩手県 北上市) | 医薬品 | 生産設備 | 518 | 551 | 547 (146,520) | - | 89 | 1,707 | 42 (26) |
| | 小田原工場 (神奈川県 小田原市) | 医薬品 | 生産設備 | 3,339 | 2,503 | 129 (43,055) | - | 170 | 6,142 | 135 (166) |
| | 岐阜工場 (岐阜県 本巣郡 北方町) | 医薬品 | 生産設備 | 1,378 | 780 | 849 (159,478) | - | 47 | 3,055 | 77 (36) |

2018年3月31日現在

| 会社名 | 事業所名 (所在地) | セグメント の名称 | 設備の 内容 | 帳簿価額 | | | | | | 従業員数 (人) |
|----------------|------------------------------|--------------|-----------|----------------------|------------------------|----------------------|----------------|--------------|-------------|-------------|
| | | | | 建物及び 構築物 (百万円) | 機械装置 及び運搬具 (百万円) | 土地 (百万円) (面積㎡) | リース資産 (百万円) | その他 (百万円) | 合計 (百万円) | |
| 明治チューイン ガム㈱ | 本社工場 (愛知県 清州市) | 食品 | 生産設備 | 1,286 | 1,058 | 774 (11,349) | - | 50 | 3,170 | 160 (50) |
| 明治ロジテック㈱ | 愛知物流 センター (愛知県 稲沢市) | 食品 | 営業設備 | 982 | 91 | 1,678 (37,505) | - | 4 | 2,757 | 15 (14) |
| 明治油脂㈱ | 大阪工場 (大阪府 枚方市) | 食品 | 生産設備 | 1,460 | 1,590 | 1,568 (15,715) | 2 | 18 | 4,641 | 74 (12) |
| 群馬牛乳協業組合 | 本社工場 (群馬県 前橋市) | 食品 | 生産設備 | 1,082 | 2,405 | - | 103 | 22 | 3,614 | 96 (6) |

在外子会社

2018年3月31日現在

| 会社名 | 事業所名 (所在地) | セグメント の名称 | 設備の 内容 | 帳簿価額 | | | | | | 従業員数 (人) |
|-------------------------------|---------------------|--------------|-----------|----------------------|----------------------------|----------------------|----------------|--------------|-------------|-----------------|
| | | | | 建物及び 構築物 (百万円) | 機械装置 及び運搬 具 (百万円) | 土地 (百万円) (面積㎡) | リース資産 (百万円) | その他 (百万円) | 合計 (百万円) | |
| Medreich Limited | インド国 バンガロー ル市 | 医薬品 | 生産設備 | 3,657 | 4,340 | 545 (113,500) | - | 584 | 9,128 | 1,193 (951) |
| 明治雪 [®] (広州) 有限公司 | 中国広東省 | 食品 | 生産設備 | 1,812 | 1,328 | - | - | 43 | 3,184 | 193 (-) |

- (注) 1 帳簿価額のうち「その他」欄は、工具、器具及び備品であり建設仮勘定を含んでおりません。なお、金額には消費税等を含んでおりません。
- 2 土地及び建物の一部は、連結会社以外の者から賃貸借しておりますが、重要なものはありません。
- 3 「従業員数」欄の()内は、有期契約従業員数で外数であります。
- 4 明治雪[®](広州)有限公司の決算日は12月31日であるため、2017年12月31日現在の数値を記載しております。

3【設備の新設、除却等の計画】

(1) 重要な設備の新設等

当連結会計年度末現在で確定している設備の新設計画は次のとおりであります。

| 会社名 事業所名 | 所在地 | セグメント の名称 | 設備の内容 | 投資予定金額 | | 資金調達 方法 | 着手及び完了予定年月 | |
|----------------|------------|--------------|-------------------------|-------------|---------------|---------------|------------|----------|
| | | | | 総額 (百万円) | 既支払額 (百万円) | | 着手 | 完了 |
| (株) 明治 十勝工場 | 北海道 河西郡 | 食品 | チーズ 生産設備 | 8,980 | 7,177 | 自己資金 及び借入金 | 2016年6月 | 2018年6月 |
| (株) 明治 坂戸工場 | 埼玉県 坂戸市 | 食品 | 製造棟及び チョコレート 生産設備 | 20,810 | 140 | 自己資金 及び借入金 | 2017年4月 | 2020年1月 |
| (株) 明治 新工場 | 岡山県 倉敷市 | 食品 | プロテイン等 生産工場 | 18,380 | 1,451 | 自己資金 及び借入金 | 2017年7月 | 2020年12月 |

- (注) 1 上記金額には、消費税は含まれておりません。
- 2 新工場の投資予定金額には用地取得費用が含まれております。

(2) 重要な設備の除却等

当連結会計年度末時点で確定している重要な設備の売却、除却等の計画のうち、重要なものはありません。

第4【提出会社の状況】

1【株式等の状況】

(1)【株式の総数等】

【株式の総数】

| 種類 | 発行可能株式総数(株) |
|------|-------------|
| 普通株式 | 560,000,000 |
| 計 | 560,000,000 |

【発行済株式】

| 種類 | 事業年度末現在発行数(株) (2018年3月31日) | 提出日現在発行数(株) (2018年6月28日) | 上場金融商品取引所名 又は登録認可金融商品 取引業協会名 | 内容 |
|------|-------------------------------|-----------------------------|------------------------------------|---------------|
| 普通株式 | 152,683,400 | 152,683,400 | 東京証券取引所 市場第一部 | 単元株式数 100株 |
| 計 | 152,683,400 | 152,683,400 | - | - |

(2)【新株予約権等の状況】

【ストックオプション制度の内容】

該当事項はありません。

【ライツプランの内容】

該当事項はありません。

【その他の新株予約権等の状況】

該当事項はありません。

(3)【行使価額修正条項付新株予約権付社債券等の行使状況等】

該当事項はありません。

(4)【発行済株式総数、資本金等の推移】

| 年月日 | 発行済株式 総数増減数 (株) | 発行済株式 総数残高 (株) | 資本金増減額 (百万円) | 資本金残高 (百万円) | 資本準備金 増減額 (百万円) | 資本準備金 残高 (百万円) |
|-------------------|-----------------------|----------------------|-----------------|----------------|-----------------------|----------------------|
| 2015年10月1日 (注) | 76,341,700 | 152,683,400 | - | 30,000 | - | 7,500 |

(注) 株式分割(1:2)によるものです。

(5)【所有者別状況】

2018年3月31日現在

| 区分 | 株式の状況(1単元の株式数100株) | | | | | | | | 単元未満 株式の状況 (株) |
|-----------------|--------------------|---------|--------------|------------|---------|------|---------|-----------|----------------------|
| | 政府及び地 方公共団体 | 金融機関 | 金融商品取 引業者 | その他の法 人 | 外国法人等 | | 個人その他 | 計 | |
| | | | | | 個人以外 | 個人 | | | |
| 株主数(人) | 1 | 147 | 50 | 700 | 590 | 26 | 69,502 | 71,016 | - |
| 所有株式数 (単元) | 7 | 622,597 | 16,895 | 152,354 | 356,262 | 55 | 370,762 | 1,518,932 | 790,200 |
| 所有株式数の 割合(%) | 0.00 | 40.99 | 1.11 | 10.03 | 23.45 | 0.00 | 24.41 | 100 | - |

(注) 1 2018年3月31日現在の自己株式は、7,680,613株であり、「個人その他」欄に76,806単元及び「単元未満株式の状況」欄に13株含めて記載しております。

2 証券保管振替機構名義の株式を上記「その他の法人」欄に24単元及び「単元未満株式の状況」欄に38株含めて記載しております。

(6)【大株主の状況】

2018年3月31日現在

| 氏名又は名称 | 住所 | 所有株式数 (千株) | 発行済株式(自己株式を除く。)の総数に対する所有株式数の割合(%) |
|---|---|---------------|-----------------------------------|
| 日本マスタートラスト信託銀行(株) (信託口) | 東京都港区浜松町2-11-3 | 10,945 | 7.55 |
| 日本トラスティ・サービス信託銀行(株)(信託口) | 東京都中央区晴海1-8-11 | 6,943 | 4.79 |
| (株)みずほ銀行 (常任代理人 資産管理サービス信託銀行(株)) | 東京都千代田区大手町1-5-5 (東京都中央区晴海1-8-12) | 4,617 | 3.18 |
| 日本生命保険(相) (常任代理人 日本マスタートラスト信託銀行(株)) | 東京都千代田区丸の内1-6-6 (東京都港区浜松町2-11-3) | 3,348 | 2.31 |
| JP MORGAN CHASE BANK 380055 (常任代理人 (株)みずほ銀行決済営業部) | 270 PARK AVENUE, NEW YORK, NY 10017, UNITED STATES OF AMERICA (東京都港区港南2-15-1) | 3,273 | 2.26 |
| (株)りそな銀行 | 大阪府大阪市中央区備後町2-2-1 | 3,047 | 2.10 |
| 農林中央金庫 | 東京都千代田区有楽町1-13-2 | 2,892 | 1.99 |
| STATE STREET BANK WEST CLIENT - TREATY 505234 (常任代理人 (株)みずほ銀行決済営業部) | 1776 HERITAGE DRIVE, NORTH QUINCY, MA 02171, U.S.A. (東京都港区港南2-15-1) | 2,590 | 1.79 |
| 明治ホールディングス取引先持株会 | 東京都中央区京橋2-4-16 | 2,557 | 1.76 |
| 日本トラスティ・サービス信託銀行(株)(信託口5) | 東京都中央区晴海1-8-11 | 2,536 | 1.75 |
| 計 | - | 42,750 | 29.48 |

(注)1 上記の他に、当社は自己株式を7,680千株所有しております。

- 2 2009年4月20日付で、(株)三菱東京UFJ銀行及びその共同保有者である以下の法人より連名で大量保有報告書の提出があり、2009年4月13日現在でそれぞれ以下のとおり株式を保有している旨の報告を受けておりますが、2018年3月31日現在における実質所有株式数の確認ができないため、上記大株主の状況には含めておりません。

なお、その大量保有報告書の内容は以下のとおりであります。当社は、2015年10月1日付で、普通株式1株につき2株の割合で株式分割を行っておりますが、下記の所有株式数は、株式分割前の株式数にて記載しております。また、三菱UFJ投信(株)は2015年7月1日付で国際投信投資顧問(株)と合併し、三菱UFJ国際投信(株)となっております。

| 氏名又は名称 | 住所 | 所有株式数 (株) | 発行済株式総数に対する所有株式数の割合(%) |
|--------------|-----------------|--------------|------------------------|
| (株)三菱東京UFJ銀行 | 東京都千代田区丸の内2-7-1 | 707,163 | 0.93 |
| 三菱UFJ信託銀行(株) | 東京都千代田区丸の内1-4-5 | 3,570,930 | 4.68 |
| 三菱UFJ証券(株) | 東京都千代田区丸の内2-4-1 | 169,735 | 0.22 |
| 三菱UFJ投信(株) | 東京都千代田区丸の内1-4-5 | 284,818 | 0.37 |

- 3 2015年7月22日付で、三井住友信託銀行(株)及びその共同保有者である以下の法人連名の大量保有報告書(変更報告書)が公衆の縦覧に供され、2015年7月15日現在でそれぞれ以下のとおり株式を保有している旨が記載されておりますが、2018年3月31日現在における実質所有株式数の確認ができないため、上記大株主の状況には含めておりません。

なお、その大量保有報告書の内容は以下のとおりであります。当社は、2015年10月1日付で、普通株式1株につき2株の割合で株式分割を行っておりますが、下記の所有株式数は、株式分割前の株式数にて記載しております。

| 氏名又は名称 | 住所 | 所有株式数 (株) | 発行済株式総数に対する 所有株式数の割合(%) |
|----------------------------|-----------------|--------------|----------------------------|
| 三井住友信託銀行(株) | 東京都千代田区丸の内1-4-1 | 3,558,220 | 4.66 |
| 三井住友トラスト・アセット マネジメント(株) | 東京都港区芝3-33-1 | 96,100 | 0.13 |
| 日興アセットマネジメント(株) | 東京都港区赤坂9-7-1 | 1,080,800 | 1.42 |

- 4 2017年6月21日付で、ブラックロック・ジャパン(株)及びその共同保有者である以下の法人連名の大量保有報告書が公衆の縦覧に供され、2017年6月15日現在でそれぞれ以下のとおり株式を保有している旨が記載されておりますが、2018年3月31日現在における実質所有株式数の確認ができないため、上記大株主の状況には含めておりません。

なお、その大量保有報告書の内容は以下のとおりであります。

| 氏名又は名称 | 住所 | 所有株式数 (株) | 発行済株式総数に対する 所有株式数の割合(%) |
|--|--|--------------|----------------------------|
| ブラックロック・ジャパン(株) | 東京都千代田区丸の内1-8-3 | 2,417,000 | 1.58 |
| ブラックロック・ファンド・マネ ジャーズ・リミテッド (BlackRock Fund Managers Limited) | 英国 ロンドン市 スログモートン・ アベニュー 12 | 156,608 | 0.10 |
| ブラックロック・ライフ・リミ テッド (BlackRock Life Limited) | 英国 ロンドン市 スログモートン・ アベニュー 12 | 257,330 | 0.17 |
| ブラックロック・アセット・マネ ジメント・アイルランド・リミ テッド (BlackRock Asset Management Ireland Limited) | アイルランド共和国 ダブリン イン ターナショナル・ファイナンシャル・ サービス・センター JPモルガン・ハ ウス | 517,767 | 0.34 |
| ブラックロック・ファンド・アド バイザーズ (BlackRock Fund Advisors) | 米国 カリフォルニア州 サンフラン シスコ市 ハワード・ストリート 400 | 2,029,750 | 1.33 |
| ブラックロック・インスティ テューショナル・トラスト・カン パニー、エヌ・エイ。 (BlackRock Institutional Trust Company, N.A.) | 米国 カリフォルニア州 サンフラン シスコ市 ハワード・ストリート 400 | 1,972,226 | 1.29 |
| ブラックロック・インベストメン ト・マネジメント(ユークー) リミテッド (BlackRock Investment Management (UK) Limited) | 英国 ロンドン市 スログモートン・ アベニュー 12 | 352,065 | 0.23 |

- 5 2017年7月24日付で、(株)みずほ銀行及びその共同保有者である以下の法人連名の大量保有報告書（変更報告書）が公衆の縦覧に供され、2017年7月14日現在でそれぞれ以下のとおり株式を保有している旨が記載されておりますが、2018年3月31日現在における実質所有株式数の確認ができないため、(株)みずほ銀行を除き、上記大株主の状況には含めておりません。

なお、その大量保有報告書の内容は以下のとおりであります。

| 氏名又は名称 | 住所 | 所有株式数 (株) | 発行済株式総数に対する 所有株式数の割合(%) |
|------------------|-----------------|--------------|----------------------------|
| (株)みずほ銀行 | 東京都千代田区大手町1-5-5 | 4,617,386 | 3.02 |
| アセットマネジメントOne(株) | 東京都千代田区丸の内1-8-2 | 5,035,800 | 3.30 |

- 6 2018年1月22日付で、キャピタル・リサーチ・アンド・マネージメント・カンパニー及びその共同保有者である以下の法人連名の大量保有報告書が公衆の縦覧に供され、2018年1月15日現在でそれぞれ以下のとおり株式を保有している旨が記載されておりますが、2018年3月31日現在における実質所有株式数の確認ができないため、上記大株主の状況には含めておりません。

なお、その大量保有報告書の内容は以下のとおりであります。

| 氏名又は名称 | 住所 | 所有株式数 (株) | 発行済株式総数に対する 所有株式数の割合(%) |
|--|--|--------------|----------------------------|
| キャピタル・リサーチ・アンド・ マネージメント・カンパニー (Capital Research and Management Company) | アメリカ合衆国カリフォルニア州、ロ スアンジェルズ、サウスホープ・スト リート333 | 4,092,900 | 2.68 |
| キャピタル・ガーディアン・トラ スト・カンパニー (Capital Guardian Trust Company) | アメリカ合衆国カリフォルニア州、ロ スアンジェルズ、サウスホープ・スト リート333 | 1,167,925 | 0.76 |
| キャピタル・インターナシヨナ ル・リミテッド (Capital International Limited) | 英国SW1X 7GG、ロンドン、グロスヴェ ノー・プレイス40 | 638,400 | 0.42 |
| キャピタル・インターナシヨナ ル・インク (Capital International Inc.) | アメリカ合衆国カリフォルニア州 90025、ロスアンジェルズ、サンタ・ モニカ通り11100、15階 | 176,700 | 0.12 |
| キャピタル・インターナショナル 株式会社 | 東京都千代田区丸の内二丁目1番1 号 明治安田生命ビル14階 | 1,637,200 | 1.07 |

(7)【議決権の状況】

【発行済株式】

2018年3月31日現在

| 区分 | 株式数(株) | 議決権の数(個) | 内容 |
|----------------|----------------------------|-----------|----|
| 無議決権株式 | - | - | - |
| 議決権制限株式(自己株式等) | - | - | - |
| 議決権制限株式(その他) | - | - | - |
| 完全議決権株式(自己株式等) | (自己保有株式) 普通株式 7,680,600 | - | - |
| | (相互保有株式) 普通株式 29,400 | - | - |
| 完全議決権株式(その他) | 普通株式 144,183,200 | 1,441,832 | - |
| 単元未満株式 | 普通株式 790,200 | - | - |
| 発行済株式総数 | 152,683,400 | - | - |
| 総株主の議決権 | - | 1,441,832 | - |

(注) 1 「単元未満株式」欄の普通株式には、当社所有の自己株式13株並びに証券保管振替機構名義の株式38株が含まれております。

2 「完全議決権株式(その他)」欄の普通株式には、証券保管振替機構名義の株式が2,400株(議決権数24個)含まれております。

【自己株式等】

2018年3月31日現在

| 所有者の氏名又は名称 | 所有者の住所 | 自己名義所有株式数(株) | 他人名義所有株式数(株) | 所有株式数の合計(株) | 発行済株式総数に対する所有株式数の割合(%) |
|---------------------------|----------------------|--------------|--------------|-------------|------------------------|
| (自己保有株式) 明治ホールディングス(株) | 東京都中央区京橋 2-4-16 | 7,680,600 | - | 7,680,600 | 5.03 |
| (相互保有株式) 都輸送(株) | 神奈川県小田原市 栄町1-6-12 | 5,200 | 24,200 | 29,400 | 0.02 |
| 計 | - | 7,685,800 | 24,200 | 7,710,000 | 5.05 |

(注) 都輸送(株)が他人名義で所有している理由等

| 所有理由 | 名義人の氏名又は名称 | 名義人の住所 |
|------------------|------------------|----------------|
| 加入持株会における共有持分のため | 明治ホールディングス取引先持株会 | 東京都中央区京橋2-4-16 |

2【自己株式の取得等の状況】

【株式の種類等】 会社法第155条第3号及び第7号に該当する普通株式の取得

(1)【株主総会決議による取得の状況】

該当事項はありません。

(2)【取締役会決議による取得の状況】

会社法第165条第3項の規定により読み替えて適用される同法第156条の規定に基づく取得

| 区分 | 株式数(株) | 価額の総額(円) |
|---|-----------|----------------|
| 取締役会(2017年2月7日)での決議状況 (取得期間 2017年2月8日~2017年8月7日) | 2,500,000 | 20,000,000,000 |
| 当事業年度前における取得自己株式 | 662,200 | 5,996,028,000 |
| 当事業年度における取得自己株式 | 1,490,200 | 13,993,804,000 |
| 残存決議株式の総数及び価額の総額 | 347,600 | 10,168,000 |
| 当事業年度の末日現在の未行使割合(%) | 13.90 | 0.05 |
| 当期間における取得自己株式 | - | - |
| 提出日現在の未行使割合(%) | 13.90 | 0.05 |

(3)【株主総会決議又は取締役会決議に基づかないものの内容】

会社法第155条第7号による取得(単元未満株式の買取り)

| 区分 | 株式数(株) | 価額の総額(円) |
|-----------------|--------|------------|
| 当事業年度における取得自己株式 | 7,196 | 64,392,260 |
| 当期間における取得自己株式 | 1,218 | 10,515,660 |

(注) 当期間における取得自己株式には、2018年6月1日から有価証券報告書提出日までの単元未満株式の買取りによる株式数は含めておりません。

(4)【取得自己株式の処理状況及び保有状況】

| 区分 | 当事業年度 | | 当期間 | |
|-----------------------------|-----------|-------------|-----------|------------|
| | 株式数(株) | 処分価額の総額(円) | 株式数(株) | 処分価額の総額(円) |
| 引き受ける者の募集を行った取得自己株式 | 34,901 | 311,316,920 | - | - |
| 消却の処分を行った取得自己株式 | - | - | - | - |
| 合併、株式交換、会社分割に係る移転を行った取得自己株式 | - | - | - | - |
| その他 (単元未満株式の売渡請求による売渡) | 382 | 3,144,200 | 88 | 718,080 |
| 保有自己株式数 | 7,680,613 | - | 7,681,743 | - |

(注) 1 当期間におけるその他には、2018年6月1日から有価証券報告書提出日までの単元未満株式の売渡による株式は含めておりません。

2 当期間における保有自己株式には、2018年6月1日から有価証券報告書提出日までの取締役会決議に基づく自己株式の取得並びに単元未満株式の買取り及び売渡による株式数は含めておりません。

3【配当政策】

当社は、食と健康、薬品を主な事業とし、お客さまの生涯を通じて身近な存在として事業展開をしており、中・長期的に安定的な経営基盤の確保が不可欠であります。

将来の設備投資、投融資、研究開発投資等の資金需要に応えるため、内部留保の充実を図りながらグループの収益力強化と企業価値の向上に努めるとともに、株主のみなさまへの適切な利益還元についても経営における重要課題として認識し、連結配当性向30%を目安に、安定的継続的利益還元を行うことを基本方針とします。なお、非日常的な特殊要因により親会社株主に帰属する当期純利益が大きく変動する場合は、その影響を除いて配当金額を決定することがあります。

また、当社の剰余金配当は、中間及び期末配当の年2回を基本方針としており、各配当の決定機関はいずれも取締役会であります。

当社は、「取締役会の決議により、毎年9月30日を基準日として、中間配当を行うことができる。」旨を定款に定めております。

当期の配当金については、中間配当金は1株当たり57円50銭、期末配当金は1株当たり72円50銭とし、期末配当金の支払開始日は2018年6月6日といたしました。この結果、連結配当性向は30.8%となります。

次期の年間配当金については、1株当たり130円（第2四半期末65円、期末65円）を予定しており、連結配当性向は30.0%を見込んでおります。

| 議決年月日 | 配当金の総額 (百万円) | 1株当たり配当額 (円) |
|----------------------|-----------------|-----------------|
| 2017年11月8日 取締役会決議 | 8,337 | 57.50 |
| 2018年5月11日 取締役会決議 | 10,512 | 72.50 |

4【株価の推移】

(1)【最近5年間の事業年度別最高・最低株価】

| 回次 | 第5期 | 第6期 | 第7期 | 第8期 | 第9期 |
|-------|---------|---------|------------------|---------|---------|
| 決算年月 | 2014年3月 | 2015年3月 | 2016年3月 | 2017年3月 | 2018年3月 |
| 最高(円) | 6,940 | 15,460 | 21,320 10,540 | 10,930 | 10,170 |
| 最低(円) | 4,025 | 5,900 | 13,120 8,270 | 8,250 | 7,480 |

- (注) 1 最高・最低株価は、東京証券取引所市場第一部におけるものであります。
 2 第7期の 印は、2015年10月1日付の株式分割(普通株式1株につき2株)による権利落後の最高・最低株価を示しております。

(2)【最近6月間の月別最高・最低株価】

| 月別 | 2017年10月 | 11月 | 12月 | 2018年1月 | 2月 | 3月 |
|-------|----------|-------|--------|---------|-------|-------|
| 最高(円) | 9,310 | 9,950 | 10,170 | 9,840 | 9,270 | 8,200 |
| 最低(円) | 8,830 | 9,230 | 9,580 | 9,130 | 7,770 | 7,480 |

- (注) 最高・最低株価は、東京証券取引所市場第一部におけるものであります。

5【役員 の 状況】

男性13名 女性2名 (役員のうち女性の比率13.3%)

| 役名 | 職名 | 氏名 | 生年月日 | 略歴 | 任期 | 所有株式数 (株) |
|-------------|------------|--------|-----------------|--|------|--------------|
| 代表取締役 会長 | | 松尾 正彦 | 1946年 8月7日生 | 1969年4月 明治製菓(株)(注)3入社 2001年6月 同執行役員就任 2001年10月 同薬品生産本部長、薬品国際事業本部長 2002年6月 同取締役就任 2003年6月 同常務執行役員就任 2007年6月 同専務執行役員就任 2007年7月 明治サノフィ・アベンティス薬品(株) 代表取締役副社長 2009年4月 当社取締役就任 2011年4月 Meiji Seika ファルマ(株)代表取締役社長 就任 2014年6月 当社代表取締役社長就任 2014年6月 (株)明治取締役就任 2014年6月 Meiji Seika ファルマ(株)取締役就任 2018年6月 当社代表取締役会長就任(現任) 2018年6月 Meiji Seika ファルマ(株)取締役会長就任 (現任) | (注)5 | 24,849 |
| 代表取締役 社長 | | 川村 和夫 | 1953年 8月25日生 | 1976年4月 明治乳業(株)(注)4入社 2007年4月 同栄養販売本部長 2007年6月 同取締役就任 2009年6月 同執行役員就任 2010年6月 同取締役常務執行役員就任 2011年4月 (株)明治取締役専務執行役員就任 2012年6月 同代表取締役社長就任 2012年6月 当社取締役就任 2018年6月 当社代表取締役社長就任(現任) 2018年6月 (株)明治取締役就任(現任) 2018年6月 Meiji Seika ファルマ(株)取締役就任 (現任) | (注)5 | 27,729 |
| 取締役 | | 左座 理郎 | 1953年 8月19日生 | 1978年6月 明治製菓(株)(注)3入社 2007年6月 同経営戦略部長 2008年6月 同執行役員就任 2009年4月 当社執行役員就任 2009年4月 当社経営企画部長 2012年6月 当社取締役執行役員就任 2013年6月 当社取締役常務執行役員就任 2016年6月 Meiji Seika ファルマ(株)取締役就任 2017年6月 当社取締役専務執行役員就任(現任) 2018年6月 (株)明治取締役就任(現任) | (注)5 | 11,475 |
| 取締役 | 経理財務 部長 | 塩崎 浩一郎 | 1954年 8月22日生 | 1978年4月 明治乳業(株)(注)4入社 2011年4月 (株)明治執行役員就任 2011年4月 同社経営管理部長 2015年6月 当社取締役執行役員就任 2015年6月 当社経理財務部長(現任) 2017年6月 当社取締役常務執行役員就任(現任) | (注)5 | 8,878 |

| 役名 | 職名 | 氏名 | 生年月日 | 略歴 | 任期 | 所有株式数 (株) |
|-------------|--------------|--------|------------------|--|------|--------------|
| 取締役 | I R 広報 部長 | 古田 純 | 1957年 8月17日生 | 1981年4月 明治製菓(注)3入社 2012年6月 (株)明治広報部長 2013年6月 同執行役員就任 2014年6月 当社取締役執行役員就任 2014年6月 当社I R 広報部長(現任) 2018年6月 当社取締役常務執行役員就任(現任) | (注)5 | 3,253 |
| 取締役 | 人事総務 部長 | 岩下 秀市 | 1955年 1月12日生 | 1977年4月 明治乳業(注)4入社 2011年4月 (株)明治総務法務部長 2014年6月 当社取締役執行役員就任(現任) 2014年6月 当社人事総務部長(現任) | (注)5 | 11,297 |
| 取締役 | | 小林 大吉郎 | 1954年 8月21日生 | 1979年4月 明治製菓(注)3入社 2010年6月 同執行役員就任 2011年4月 Meiji Seika ファルマ(株)執行役員就任 2013年6月 同取締役就任 2013年6月 同取締役常務執行役員就任 2014年4月 同薬品営業本部長、渉外調査部・ くすり相談室管掌 2014年6月 同代表取締役社長就任(現任) 2014年6月 当社取締役就任(現任) | (注)5 | 7,632 |
| 取締役 | | 松田 克也 | 1957年 8月25日生 | 1980年4月 明治乳業(注)4入社 2011年4月 (株)明治乳製品ユニット乳食品事業本部 乳食品事業部長 2012年6月 同執行役員就任 2015年6月 同常務執行役員就任 2017年6月 同取締役専務執行役員就任 2018年6月 同代表取締役社長就任(現任) 2018年6月 当社取締役就任(現任) | (注)5 | 4,372 |
| 取締役 (注)1 | | 岩下 智親 | 1946年 11月14日生 | 1969年7月 東京海上火災保険(株)入社 1998年6月 同取締役 2000年4月 同常務取締役 2000年9月 (株)日本債券信用銀行専務執行役員 2000年12月 同専務取締役 2002年6月 東京海上火災保険(株)常務取締役 2003年6月 同専務取締役 2004年10月 東京海上日動火災保険(株)専務取締役 2005年6月 同取締役副社長 2006年6月 東京海上日動あんしん生命保険(株) 取締役社長 2011年6月 本田技研工業(株)社外監査役 2016年6月 当社取締役就任(現任) | (注)5 | 435 |
| 取締役 (注)1 | | 村山 徹 | 1954年 6月11日生 | 1980年4月 アンダーセンコンサルティング (現アクセンチュア(株))入社 2003年4月 アクセンチュア(株)代表取締役社長 2006年4月 同取締役副会長 2007年9月 同取締役会長 2016年6月 当社取締役就任(現任) | (注)5 | 373 |

| 役名 | 職名 | 氏名 | 生年月日 | 略歴 | 任期 | 所有株式数 (株) |
|--------------|----|--------|------------------|--|-------|--------------|
| 取締役 (注) 1 | | 松村 真理子 | 1959年 9月24日生 | 1988年4月 弁護士登録 1988年4月 ブラウン・守谷・帆足・窪田法律事務所入所 1994年2月 龍土綜合法律事務所入所 2006年1月 真和綜合法律事務所入所 2018年6月 当社取締役就任(現任) | (注) 5 | - |
| 監査役 (常勤) | | 松住 峰夫 | 1954年 7月18日生 | 1978年4月 明治製菓(株)注)3入社 2014年6月 Meiji Seika ファルマ(株)取締役就任 2014年6月 同執行役員就任 2016年6月 同常務執行役員就任 2016年6月 同総務部・経理部・人事部管掌 2017年6月 当社監査役就任(現任) | (注) 6 | 2,719 |
| 監査役 (常勤) | | 田中 弘幸 | 1954年 10月10日生 | 1977年4月 明治乳業(株)注)4入社 2011年4月 (株)明治執行役員就任 2015年4月 同管理本部情報システム部長 2017年4月 同社長補佐就任 2017年6月 当社監査役就任(現任) | (注) 6 | 6,684 |
| 監査役 (注) 2 | | 渡邊 肇 | 1959年 7月28日生 | 1987年4月 弁護士登録 1987年4月 森綜合法律事務所入所(現 森・濱田松本法律事務所) 1994年9月 米国イリノイ州外国法律事務弁護士登録 1995年5月 米国ニューヨーク州弁護士登録 2007年4月 末吉綜合法律事務所(現 潮見坂綜合法律事務所)開設 2010年6月 当社補欠監査役 2013年6月 当社監査役就任(現任) | (注) 6 | - |
| 監査役 (注) 2 | | 安藤 まこと | 1959年 10月8日生 | 1984年10月 監査法人サンワ東京丸の内事務所(現 有限責任監査法人トーマツ)入所 1988年12月 KPMG Peat Marwick New York Office入所 1991年4月 櫻井会計事務所入所 1994年4月 警視庁入庁 2002年4月 安藤税務会計事務所(現 響税理士法人)入所 2002年4月 安藤公認会計士共同事務所入所 2017年6月 当社監査役就任(現任) | (注) 6 | 369 |
| 計 | | | | | | 110,065 |

- (注) 1 取締役のうち岩下智親氏及び村山徹氏、松村真理子氏の3名は、社外取締役であります。
- 2 監査役のうち渡邊肇氏及び安藤まこと氏の2名は、社外監査役であります。
- 3 明治製菓株式会社は、2011年4月1日をもってMeiji Seika ファルマ株式会社に商号変更致しました。
- 4 明治乳業株式会社は、2011年4月1日をもって株式会社 明治に商号変更致しました。
- 5 取締役の任期は、2018年3月期に係る定時株主総会終結の時から2019年3月期に係る定時株主総会の終結の時までであります。
- 6 監査役の任期は、2017年3月期に係る定時株主総会終結の時から2021年3月期に係る定時株主総会の終結の時までであります。
- 7 当社では、取締役会を「グループを含めた経営の重要事項を決定する機能」と「業務執行を監督する機能」に特化した機関として位置づけ、経営業務の執行については執行役員が担当する執行役員制度を導入しております。執行役員は5名で、5名ともに取締役を兼任いたしております。

執行役員の陣容は次のとおりであります。

| 役位 | 氏名 | 委嘱業務 |
|--------|--------|---------------|
| 社長 | 川村 和夫 | |
| 専務執行役員 | 左座 理郎 | 経営企画部、人事総務部管掌 |
| 常務執行役員 | 塩崎 浩一郎 | 経理財務部長 |
| 常務執行役員 | 古田 純 | I R 広報部長 |
| 執行役員 | 岩下 秀市 | 人事総務部長 |

6【コーポレート・ガバナンスの状況等】

(1)【コーポレート・ガバナンスの状況】

コーポレート・ガバナンスに関する基本的な考え方

当社グループは、持株会社である当社のもとに事業を展開する事業子会社を置く体制をとっております。

当社は、当社グループの継続的な企業価値の向上を実現するため、スピーディかつ質の高い意思決定と適時適切な情報開示により株主をはじめとするステークホルダーに対し透明性の高い経営を推進してまいります。

企業統治の体制

() 企業統治の体制の概要及び当該体制を採用する理由

当社は、継続的な企業価値の向上を実現し、また、株主価値の観点から経営を監督する仕組みを確保する目的で監査役会設置会社を採用しています。

取締役会は、客観的かつ多様な観点から監督と意思決定を行うために11名中3名を社外取締役とし、監督機能の強化と意思決定の質の向上を図っております。取締役会規程に基づき、当社業務執行の最重要事項につき審議決議する取締役会を原則月1回、当社業務執行に関する全般的な重要事項を審議する機関としての経営会議を原則月2回開催しております。

取締役会による監督機能に加えて、監査役会は、4名中2名を社外監査役とし、経営のモニタリング機能の強化を図っております。

取締役と執行役員の候補者を取締役会に推薦する「指名委員会」と、取締役と執行役員の業績評価と報酬について検討する「報酬委員会」を、それぞれ社外取締役3名・社内取締役1名の計4名の体制で設置しております。指名委員会及び報酬委員会の議長は社内取締役が務めております。

なお、当社は、経営の監督と執行のそれぞれの機能を充分発揮できるよう、また、意思決定の迅速化と業務執行責任の明確化を目的に執行役員制度を導入しております。

() 内部統制システム及びリスク管理体制の整備の状況

当社及びグループ会社は食と薬に関連する事業を営み、多くのお客さまに商品、サービスを提供しています。

当社及びグループ会社は取締役、執行役員及び従業員が「食品衛生法」や「医薬品、医療機器等の品質、有効性及び安全性の確保等に関する法律」をはじめとする法令並びに定款を遵守し、コンプライアンスに根ざした公正で健全なグループ企業活動ができるよう、相互連携と多面的牽制機能に基づく当社及びグループ会社に相応しい内部統制システムの構築に努めています。

当社及びグループ会社は株主をはじめとするステークホルダーが受ける損害を未然に防止するとともに、お客さまからの信頼獲得と株主利益の最大化を通じて、継続的な企業価値の向上を目指すことを経営の基本方針としています。

<整備状況>

1．取締役、執行役員及び使用人の職務の執行が法令及び定款に適合することを確保するための体制

当社及びグループ会社はコーポレートガバナンスの充実を図るため、グループ内の経営管理・監督機能を担う持株会社である当社と事業の執行機能を担うグループ会社により、当社においては、監査役会設置会社としての経営管理体制のもと、また、グループ会社においては、監査役設置会社としての経営管理体制のもと、各々の権限に基づく責任を明確に果たしています。当社では企業理念に基づく「コンプライアンス規程」や関連規程の整備により、また、グループ会社では関連規程の整備及び関連委員会等の設置により、当社及びグループ会社における実効性あるコンプライアンス体制を構築し、実践しています。

2．当社の取締役の職務の執行に係る情報の保存及び管理に関する体制

当社は「文書取扱規程」「機密情報管理規程」を整備し、当社及びグループ会社の経営管理及び業務執行に係る重要な文書、記録を適切に保存、管理する体制を構築しています。

3．損失の危険の管理に関する規程その他の体制

当社及びグループ会社は円滑な経営の遂行を阻害するリスクを組織的、体系的に回避するためそれぞれ具体的にリスク管理に関するルールを定め、これらに基づき適切なリスク管理システムを構築しています。

また、関連委員会等の設置により、リスク管理を組織的、体系的に行い、当社及びグループ会社における的確なリスク管理を実践するとともに、緊急事態による発生被害を最小限に止める体制を整備しています。

4．取締役及び執行役員の職務の執行が効率的に行われることを確保するための体制

当社及びグループ会社における各取締役会の決議に基づく職務の執行は、「職務規程」に定める業務分掌及び職務権限並びに関連規程により適切に行っています。

当社は経営会議においてグループ全体の重要事項について審議し、当社及びグループ会社の事業活動の総合調整と業務執行の意思統一を、また、グループ会社は経営会議等により経営に関する重要事項について事前に十分審議することを原則とし、意思決定の迅速化及び業務遂行の効率化を、それぞれ図っています。

5. 当社及びグループ会社から成る企業集団における業務の適正を確保するための体制

当社及びグループ会社は内部統制の精神を共有し、業務の適正性及び財務報告の信頼性を確保するための体制を整備しています。

また、「グループ会社管理規程」及び関連諸規則により、その役割、権限及び責任を定め、グループ全体の業務の適正化、最適化に資するよう、業務を適切に執行しています。

具体的には、第1項、第3項及び前項に記載のグループ会社における各体制の構築に加え、当社は「グループ会社管理規程」に基づき、グループ会社の業務の執行に係る事項について適切に報告を受けています。

6. 財務報告の信頼性を確保するための体制

当社及びグループ会社は、財務報告の信頼性を確保するため、財務報告に関わる内部統制の構築、評価及び報告に関し適切な整備、運用をしています。

7. 当社の監査役がその職務を補助すべき使用人を置くことを求めた場合における当該使用人に関する事項並びに当該使用人の当社の取締役からの独立性に関する事項及び当社の監査役の当該使用人に対する指示の実効性の確保に関する事項

代表取締役は監査役と協議の上、監査役を補助すべき使用人を任命しています。任命された使用人への指揮命令権は監査役に委譲し、当該使用人の任命、異動、評価等の人事に係る決定は監査役の同意を得ており、これらの措置が監査役の当該使用人に対する指示の実効性も確保しています。

8. 当社の取締役、執行役員及び使用人が当社の監査役に報告するための体制並びにグループ会社の取締役、監査役、執行役員及び使用人又はこれらの者から報告を受けた者が当社の監査役に報告するための体制並びにその他の当社の監査役への報告に関する体制

当社において取締役、執行役員及び使用人は、取締役会、経営会議及び社内の重要な会議を通じて、また定期報告、重要書類の回付等により、また、グループ会社において取締役、監査役、執行役員及び使用人又はこれらの者から報告を受けた者は、当社の監査役との会議を通じて、また必要に応じた報告や重要書類の開示等により、各々の経営の意思決定及び業務執行の状況を当社の監査役に報告しています。

当社の監査役が当社及びグループ会社の事業に関する報告を求めた場合、又は当社及びグループ会社の業績、財産の状況を調査する場合は迅速かつ的確に対応しています。

9. 前項の報告をした者が当該報告をしたことを理由として不利な取扱いを受けないことを確保するための体制

当社及びグループ会社は、内部通報の取扱いについて定めた規則やルールにおいて、内部通報をしたことを理由として不利な取扱いを行うことを禁止しています。当該規則やルールに準じ、前項の報告をした者に対して当該報告をしたことを理由として不利な取扱いを行わない体制を整えています。

10. 当社の監査役職務の執行について生ずる費用の前払い又は償還の手続きその他の当該職務の執行について生ずる費用又は債務の処理に係る方針に関する事項

当社は、監査役職務の執行について生ずる費用又は債務を支弁するため、毎事業年度、一定額の予算を設けています。また、監査役がその職務の執行について会社法第388条に基づく費用の前払い等を当社に請求したときは、取締役会での審議により当該請求に係る費用又は債務が当該職務の執行に必要でないと認められた場合を除き、速やかに当該費用等を処理します。

11. 当社の監査役職務の執行が実効的に行われることを確保するための体制

代表取締役は監査役と定期的に意見交換をしています。

当社及びグループ会社の代表取締役及び他の取締役は、監査役職務の重要性と有用性を認識し、当社の監査役職務の監査業務に積極的に協力しています。

12. 反社会的勢力排除に向けた基本的な考え方及びその整備状況

当社及びグループ会社は、「企業行動憲章」及び「コンプライアンス規程」に基づき、市民社会の秩序や安全に脅威を与える反社会的勢力及び団体とは、一切の関係を遮断することとしています。また、反社会的勢力及び団体による脅威を受けたり被害を受ける虞のある場合には、警察等関係行政機関や顧問弁護士と緊密な連携をとりながら、速やかに行動し対応する体制を整備しています。

なお、当社のコーポレート・ガバナンスの模式図は、次のとおりであります。

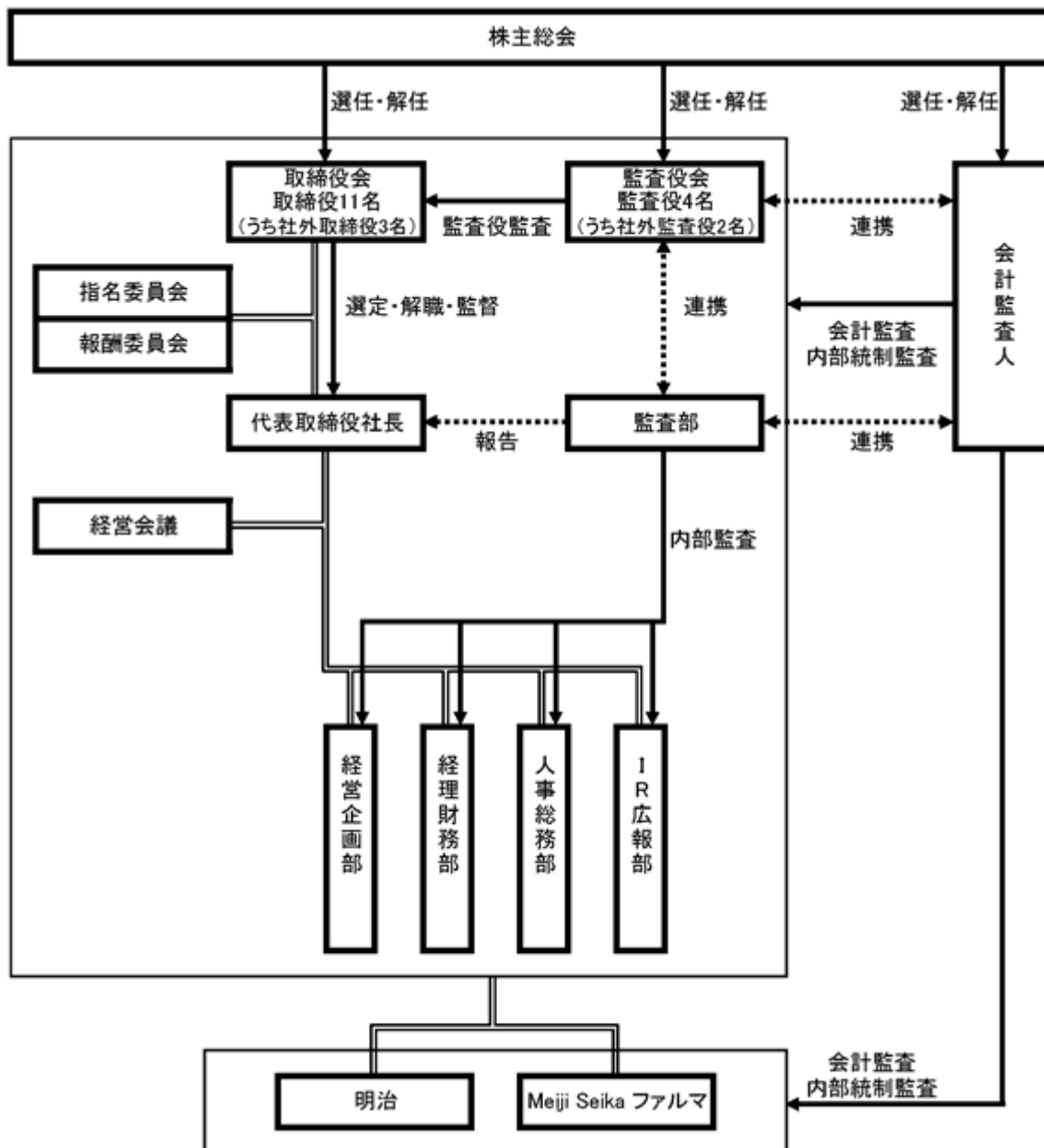

内部監査及び監査役監査の状況

社外監査役2名を含む4名の監査役による監査役監査に加え、内部監査スタッフ2名からなる監査部を設置して内部監査を行っております。監査役会は、監査役会規程に基づき、原則月1回開催しております。業務執行に対する監査役の監査機能の充実・強化のため、監査役監査業務を補助する専任スタッフを設置しているほか、取締役会、経営会議などの重要会議への監査役の出席、並びに監査役への定期報告及び重要書類の回付等の報告により、監査機能が実効的に行われる体制を整えています。

監査役4名と会計監査人は、四半期ごとに連絡会を開催し、意見交換をしています。また、常勤監査役と内部監査部門（監査部）は、監査に関する連絡会である「監査部門連絡会議」により、定期的に情報の共有化を図っています。

財務報告に係る内部統制システムにおいては、その整備の方針に則り、内部統制委員会を設置しております。内部統制委員会は、当社及び事業子会社の内部統制の整備・評価の状況について、監査役会、会計監査人及び監査部とそれぞれ情報交換・連携しております。

また、常勤監査役は、会計監査人による監査の立会い状況、監査部門連絡会及び内部統制委員会の内容を監査役会において報告し、社外監査役との情報共有を図っています。

会計監査の状況

当社の会計監査業務を執行した公認会計士は、永澤 宏一氏、藤田 英之氏、江村 羊奈子氏の3名であり、新日本有限責任監査法人に所属しております。

会計監査業務に係る補助者は、公認会計士23名、その他26名であります。

当社と新日本有限責任監査法人の間では、会社法監査と金融商品取引法監査について、監査契約書を締結し、それに基づき報酬を支払っております。

また、会計監査人は、監査役と年間監査計画の確認を行うと共に、監査結果の報告を行っております。

当社と新日本有限責任監査法人及び業務執行社員との間には、公認会計士法の規定により記載すべき利害関係はありません。

社外取締役及び社外監査役

当社の社外取締役は3名、社外監査役は2名であります。

取締役岩下智親氏及び村山徹氏が当社の株式を保有しております。上記以外は、社外取締役及び社外監査役と当社との間に人的関係、資本的關係又は取引関係その他の利害関係はありません。

取締役岩下智親氏は、DCMホールディングス株式会社の社外取締役であります。また、2006年6月まで東京海上日動火災保険株式会社の取締役副社長を務め、2010年6月まで東京海上日動あんしん生命保険株式会社の取締役社長を務め、2015年6月まで本田技研工業株式会社の社外監査役を務めておりました。当社は、DCMホールディングス株式会社との間に特別な関係はありません。

取締役村山徹氏は、株式会社ファーストリテイリングの社外取締役・株式会社村山事務所の代表取締役・早稲田大学理工学術院の客員教授であります。また、2009年9月までアクセンチュア株式会社の取締役会長を務めておりました。当社は、株式会社ファーストリテイリング、株式会社村山事務所及び早稲田大学との間に特別な関係はありません。

監査役渡邊肇氏は、星光PMC株式会社及びフリー株式会社社の社外監査役であります。当社は、星光PMC株式会社及びフリー株式会社との間に特別な関係はありません。

監査役安藤まこと氏は、日本コンクリート工業株式会社の社外監査役であります。当社は、日本コンクリート工業株式会社との間に特別な関係はありません。

社外取締役の役割は、幅広い知識と経験を背景に、客観的かつ中立的な観点より、的確な助言と意思決定を行うことであります。また、社外監査役の役割は、会社の業務遂行の適法性、妥当性について、専門的な知識と経験を背景に、客観的かつ中立的な観点からの的確な指摘と監査を行うことであります。

社外取締役又は社外監査役を選任するための独立性に関する基準について、以下のいずれにも該当してはならないことを定めています。

- () 当社又はその子会社の業務執行者
- () 当社の親会社又は兄弟会社の業務執行者
- () 当社を主要な取引先とする者もしくはその業務執行者又は当社の主要な取引先もしくはその業務執行者
- () 当社から役員報酬以外に多額の金銭その他の財産を得ているコンサルタント、会計専門家又は法律専門家
(当該財産を得ている者が法人、組合等の団体である場合は、当該団体に所属する者をいう)
- () 就任前10年間において()に該当していた者
- () 就任前1年間において()から()までに該当していた者
- () 現在又は就任前1年間において、()から()に該当していた者(重要でない者を除く)の2親等内の近親者

役員報酬等

() 役員区分ごとの報酬等の総額、報酬等の種類別の総額及び対象となる役員の員数

| 役員区分 | 報酬等の総額 (百万円) | 報酬等の種類別の総額(百万円)及び対象員数(名) | | | |
|---------------|-----------------|--------------------------|------|------|------|
| | | 金銭報酬 | | 株式報酬 | |
| | | 総額 | 対象員数 | 総額 | 対象員数 |
| 取締役(社外取締役を除く) | 331 | 301 | 8 | 29 | 5 |
| 監査役(社外監査役を除く) | 58 | 58 | 4 | - | - |
| 社外取締役 | 43 | 43 | 3 | - | - |
| 社外監査役 | 26 | 26 | 3 | - | - |
| 合計 | 460 | 430 | 18 | 29 | 5 |

- (注) 1 取締役の報酬等の額は、2010年6月29日開催の第1回定時株主総会において年額10億円以内(使用人兼務取締役の使用人分給与は含まない)と決議されております。
- 2 監査役の報酬等の額は、2010年6月29日開催の第1回定時株主総会において年額3億円以内と決議されております。
- 3 当社は、2017年6月29日開催の第8回定時株主総会において、社外取締役を除く取締役に對し譲渡制限付株式報酬制度を導入し、その報酬額は年額2億円以内と決議されております。
- 4 株式報酬の総額は、当事業年度に費用計上した金額であります。

() 連結報酬等の総額が1億円以上である者の連結報酬等の総額等

| 氏名 | 役員区分 | 会社区分 | 連結報酬等の種類別の額 (百万円) | | 連結報酬等の 総額 (百万円) |
|-------|------|---------------------|----------------------|------|-----------------------|
| | | | 金銭報酬 | 株式報酬 | |
| 松尾 正彦 | 取締役 | 提出会社 | 98 | 14 | 140 |
| | 取締役 | (株)明治 | 14 | - | |
| | 取締役 | Meiji Seika ファルマ(株) | 14 | - | |
| 川村 和夫 | 取締役 | 提出会社 | 12 | - | 122 |
| | 取締役 | (株)明治 | 99 | 10 | |

() 役員の報酬等の額又はその算定方法の決定に関する方針の内容及び決定方法

社外取締役を除く取締役の報酬は、役位・職責に応じた固定報酬である基本報酬、前事業年度の会社業績及び個人業績に応じた短期インセンティブとしての業績連動報酬、当社の株価動向に連動する中長期的インセンティブとしての株式報酬により構成し、基本報酬及び業績連動報酬は金銭により、株式報酬は譲渡制限を付した株式の割り当てにより、それぞれ支給しております。なお、報酬額全体に占める固定報酬(基本報酬)と変動報酬(業績連動報酬及び株式報酬)の構成割合は約6:4であり、上位役位ほど変動報酬の割合を高める設計としております。

社外取締役及び監査役の報酬は、その役割と独立性の観点から固定報酬である基本報酬のみとしております。

取締役の報酬の額は、株主総会にて決議された総額の範囲内において、外部調査会社データにおける他社水準を参考として、会社業績、個人業績評価に基づき算定しております。算定した報酬の額は、半数以上を独立社外取締役とする4名以上の委員で構成する報酬委員会に諮った上で、取締役会でこれを決定しております。

監査役の報酬については、株主総会にて決議された総額の範囲内において、監査役の協議により決定しております。

株式の保有状況

前事業年度

当社及び連結子会社のうち、投資株式の貸借対照表計上額（投資株式計上額）が最も大きい会社（最大保有会社）である当社については以下のとおりです。

イ．投資株式のうち保有目的が純投資目的以外の目的であるものの銘柄数及び貸借対照表計上額の合計額
 31銘柄 34,472百万円

ロ．保有目的が純投資目的以外の目的である投資株式の銘柄、保有区分、株式数、貸借対照表計上額及び保有目的
 特定投資株式

| 銘柄 | 株式数（株） | 貸借対照表計上額 （百万円） | 保有目的 |
|----------------------|------------|-------------------|--------------------|
| キッコーマン(株) | 1,548,000 | 5,147 | 当社グループの事業上の関係強化のため |
| 日本甜菜製糖(株) | 1,470,845 | 3,481 | 当社グループの事業上の関係強化のため |
| 小野薬品工業(株) | 1,466,500 | 3,379 | 当社グループの事業上の関係強化のため |
| (株)ヤクルト本社 | 531,200 | 3,282 | 当社グループの取引関係の強化のため |
| 日本化薬(株) | 2,171,000 | 3,278 | 当社グループの事業上の関係強化のため |
| (株)みずほフィナンシャルグループ | 13,215,228 | 2,695 | 当社グループの財務活動の円滑化のため |
| (株)日清製粉グループ本社 | 1,493,220 | 2,480 | 当社グループの取引関係の強化のため |
| (株)三菱UFJフィナンシャル・グループ | 1,751,890 | 1,225 | 当社グループの財務活動の円滑化のため |
| 亀田製菓(株) | 246,400 | 1,202 | 当社グループの事業上の関係強化のため |
| 三井住友トラスト・ホールディングス(株) | 278,779 | 1,076 | 当社グループの財務活動の円滑化のため |
| 日本製粉(株) | 631,888 | 1,038 | 当社グループの取引関係の強化のため |
| 東洋水産(株) | 232,000 | 961 | 当社グループの事業上の関係強化のため |
| (株)三井住友フィナンシャルグループ | 228,781 | 925 | 当社グループの財務活動の円滑化のため |
| ロート製薬(株) | 328,100 | 684 | 当社グループの事業上の関係強化のため |
| レンゴー(株) | 786,000 | 505 | 当社グループの取引関係の強化のため |
| 豊田通商(株) | 138,000 | 465 | 当社グループの取引関係の強化のため |
| (株)大和証券グループ本社 | 654,000 | 443 | 当社グループの財務活動の円滑化のため |
| (株)りそなホールディングス | 598,615 | 357 | 当社グループの財務活動の円滑化のため |
| S O M P Oホールディングス(株) | 78,035 | 318 | 当社グループの取引関係の強化のため |
| (株)静岡銀行 | 317,625 | 287 | 当社グループの財務活動の円滑化のため |
| サッポロホールディングス(株) | 85,400 | 257 | 当社グループの事業上の関係強化のため |
| (株)東京放送ホールディングス | 95,500 | 189 | 当社グループの事業上の関係強化のため |
| (株)千葉銀行 | 247,000 | 176 | 当社グループの財務活動の円滑化のため |
| (株)ニッピ | 132,000 | 118 | 当社グループの取引関係の強化のため |
| 東京海上ホールディングス(株) | 24,430 | 114 | 当社グループの取引関係の強化のため |
| 鹿島建設(株) | 147,075 | 106 | 当社グループの取引関係の強化のため |

| 銘柄 | 株式数(株) | 貸借対照表計上額 (百万円) | 保有目的 |
|------------------------------|---------|-------------------|-------------------|
| 大成建設(株) | 121,000 | 98 | 当社グループの取引関係の強化のため |
| 第一生命ホールディングス(株) | 42,700 | 85 | 当社グループの取引関係の強化のため |
| MS&ADインシュアランスグループホールディングス(株) | 15,750 | 55 | 当社グループの取引関係の強化のため |
| セントラル警備保障(株) | 11,069 | 18 | 当社グループの取引関係の強化のため |

当社及び連結子会社のうち、投資株式の貸借対照表計上額(投資株式計上額)が最も大きい会社(最大保有会社)の次に大きい会社である株式会社 明治については以下のとおりです。

イ. 投資株式のうち保有目的が純投資目的以外の目的であるものの銘柄数及び貸借対照表計上額の合計額
147銘柄 18,315百万円

ロ. 保有目的が純投資目的以外の目的である投資株式の銘柄、保有区分、株式数、貸借対照表計上額及び保有目的
特定投資株式

| 銘柄 | 株式数(株) | 貸借対照表計上額 (百万円) | 保有目的 |
|--------------------|-----------|-------------------|--------------------|
| (株)オリエンタルランド | 800,000 | 5,106 | 当社グループの取引関係の強化のため |
| 東海旅客鉄道(株) | 64,800 | 1,175 | 当社グループの取引関係の強化のため |
| (株)セブン&アイ・ホールディングス | 264,363 | 1,153 | 当社グループの取引関係の強化のため |
| 正栄食品工業(株) | 428,789 | 1,149 | 当社グループの取引関係の強化のため |
| イオン(株) | 365,887 | 594 | 当社グループの取引関係の強化のため |
| (株)いなげや | 373,679 | 579 | 当社グループの取引関係の強化のため |
| Delfi Ltd. | 2,500,000 | 447 | 当社グループの事業上の関係強化のため |
| 不二製油グループ本社(株) | 134,185 | 349 | 当社グループの取引関係の強化のため |
| 凸版印刷(株) | 271,309 | 307 | 当社グループの取引関係の強化のため |
| (株)フジ | 109,994 | 267 | 当社グループの取引関係の強化のため |

みなし保有株式

| 銘柄 | 株式数(株) | 貸借対照表計上額 (百万円) | 保有目的 |
|----------------------|------------|-------------------|-----------------------|
| (株)みずほフィナンシャルグループ | 16,136,100 | 3,291 | 議決権行使に関する指図権を有しております。 |
| (株)三菱UFJフィナンシャル・グループ | 3,475,400 | 2,431 | 議決権行使に関する指図権を有しております。 |
| 三井住友トラスト・ホールディングス(株) | 76,500 | 295 | 議決権行使に関する指図権を有しております。 |

(注) 貸借対照表計上額の上位銘柄を選定する段階で、特定投資株式とみなし保有株式を合算していません。

当事業年度

当社及び連結子会社のうち、投資株式の貸借対照表計上額（投資株式計上額）が最も大きい会社（最大保有会社）である当社については以下のとおりです。

イ．投資株式のうち保有目的が純投資目的以外の目的であるものの銘柄数及び貸借対照表計上額の合計額

31銘柄 39,327百万円

ロ．保有目的が純投資目的以外の目的である投資株式の銘柄、保有区分、株式数、貸借対照表計上額及び保有目的特定投資株式

| 銘柄 | 株式数（株） | 貸借対照表計上額 （百万円） | 保有目的 |
|------------------------------|------------|-------------------|--------------------|
| キッコーマン(株) | 1,548,000 | 6,625 | 当社グループの事業上の関係強化のため |
| 小野薬品工業(株) | 1,466,500 | 4,830 | 当社グループの事業上の関係強化のため |
| (株)ヤクルト本社 | 531,200 | 4,180 | 当社グループの取引関係の強化のため |
| 日本甜菜製糖(株) | 1,470,845 | 3,453 | 当社グループの事業上の関係強化のため |
| (株)日清製粉グループ本社 | 1,493,220 | 3,149 | 当社グループの取引関係の強化のため |
| 日本化薬(株) | 2,171,000 | 2,837 | 当社グループの事業上の関係強化のため |
| (株)みずほフィナンシャルグループ | 13,215,228 | 2,529 | 当社グループの財務活動の円滑化のため |
| 亀田製菓(株) | 246,400 | 1,266 | 当社グループの事業上の関係強化のため |
| (株)三菱UFJフィナンシャル・グループ | 1,751,890 | 1,221 | 当社グループの財務活動の円滑化のため |
| 三井住友トラスト・ホールディングス(株) | 278,779 | 1,200 | 当社グループの財務活動の円滑化のため |
| 日本製粉(株) | 631,888 | 1,041 | 当社グループの取引関係の強化のため |
| (株)三井住友フィナンシャルグループ | 228,781 | 1,019 | 当社グループの財務活動の円滑化のため |
| ロート製薬(株) | 328,100 | 976 | 当社グループの事業上の関係強化のため |
| 東洋水産(株) | 232,000 | 957 | 当社グループの事業上の関係強化のため |
| レンゴー(株) | 786,000 | 722 | 当社グループの取引関係の強化のため |
| 豊田通商(株) | 138,000 | 497 | 当社グループの取引関係の強化のため |
| (株)大和証券グループ本社 | 654,000 | 443 | 当社グループの財務活動の円滑化のため |
| (株)りそなホールディングス | 598,615 | 336 | 当社グループの財務活動の円滑化のため |
| S O M P Oホールディングス(株) | 78,035 | 334 | 当社グループの取引関係の強化のため |
| (株)静岡銀行 | 317,625 | 319 | 当社グループの財務活動の円滑化のため |
| サッポロホールディングス(株) | 85,400 | 264 | 当社グループの事業上の関係強化のため |
| (株)東京放送ホールディングス | 95,500 | 215 | 当社グループの事業上の関係強化のため |
| (株)千葉銀行 | 247,000 | 211 | 当社グループの財務活動の円滑化のため |
| 鹿島建設(株) | 147,075 | 145 | 当社グループの取引関係の強化のため |
| 大成建設(株) | 24,200 | 130 | 当社グループの取引関係の強化のため |
| (株)ニッピ | 26,400 | 116 | 当社グループの取引関係の強化のため |
| 東京海上ホールディングス(株) | 24,430 | 115 | 当社グループの取引関係の強化のため |
| 第一生命ホールディングス(株) | 42,700 | 82 | 当社グループの取引関係の強化のため |
| MS&ADインシュアランスグループホールディングス(株) | 15,750 | 52 | 当社グループの取引関係の強化のため |
| セントラル警備保障(株) | 11,069 | 33 | 当社グループの取引関係の強化のため |

当社及び連結子会社のうち、投資株式の貸借対照表計上額（投資株式計上額）が最も大きい会社（最大保有会社）の次に大きい会社である株式会社 明治については以下のとおりです。

イ．投資株式のうち保有目的が純投資目的以外の目的であるものの銘柄数及び貸借対照表計上額の合計額
 136銘柄 23,232百万円

ロ．保有目的が純投資目的以外の目的である投資株式の銘柄、保有区分、株式数、貸借対照表計上額及び保有目的
 特定投資株式

| 銘柄 | 株式数（株） | 貸借対照表計上額 （百万円） | 保有目的 |
|--------------------|-----------|-------------------|--------------------|
| (株)オリエンタルランド | 800,000 | 8,692 | 当社グループの取引関係の強化のため |
| 正栄食品工業(株) | 428,789 | 1,779 | 当社グループの取引関係の強化のため |
| 東海旅客鉄道(株) | 64,800 | 1,304 | 当社グループの取引関係の強化のため |
| (株)セブン&アイ・ホールディングス | 264,363 | 1,206 | 当社グループの取引関係の強化のため |
| イオン(株) | 370,570 | 703 | 当社グループの取引関係の強化のため |
| (株)いなげや | 375,733 | 683 | 当社グループの取引関係の強化のため |
| 大木ヘルスケアホールディングス(株) | 314,925 | 532 | 当社グループの取引関係の強化のため |
| 不二製油グループ本社(株) | 134,185 | 430 | 当社グループの取引関係の強化のため |
| Delfi Ltd. | 2,500,000 | 297 | 当社グループの事業上の関係強化のため |
| 太陽化学(株) | 160,600 | 281 | 当社グループの取引関係の強化のため |

みなし保有株式

| 銘柄 | 株式数（株） | 貸借対照表計上額 （百万円） | 保有目的 |
|----------------------|------------|-------------------|-----------------------|
| (株)みずほフィナンシャルグループ | 16,136,100 | 3,088 | 議決権行使に関する指図権を有しております。 |
| (株)三菱UFJフィナンシャル・グループ | 3,475,400 | 2,422 | 議決権行使に関する指図権を有しております。 |
| 三井住友トラスト・ホールディングス(株) | 76,500 | 329 | 議決権行使に関する指図権を有しております。 |

（注） 貸借対照表計上額の上位銘柄を選定する段階で、特定投資株式とみなし保有株式を合算していません。

社外取締役及び監査役との間で締結している責任限定契約の内容の概要

当社は、会社法第427条第1項に基づき、社外取締役及び監査役との間で、会社法第423条第1項の損害賠償責任を限定する契約をそれぞれ締結しており、当該契約に基づく損害賠償責任の限度額は、法令に規定する額であります。

取締役の定数

当社の取締役は15名以内とする旨を定款で定めております。

取締役の選任の決議要件

当社は、取締役の選任決議について、議決権を行使することができる株主の議決権の3分の1以上を有する株主が出席し、その議決権の過半数をもって行う旨及び累積投票によらない旨を定款で定めております。

剰余金の配当等

当社は、将来の事業展開・設備投資等の資金の効率的な運用を図るとともに、より機動的な配当を可能とするため、会社法第459条第1項各号に掲げる剰余金の配当等に関する事項については、法令に別段の定めのある場合を除き、株主総会の決議によらず取締役会の決議によって定める旨を定款で定めております。

中間配当

当社は、取締役会の決議によって、中間配当（会社法第454条第5項に定める剰余金の配当をいう）をすることができる旨を定款で定めております。

自己の株式の取得

当社は、自己の株式の取得について、経営環境の変化に対応した機動的な資本政策の遂行を可能とするため、会社法第165条第2項の規定に基づき取締役会の決議によって当社の株式を取得することができる旨を定款で定めております。

取締役及び監査役の実任免除

当社は、取締役及び監査役が職務の遂行にあたり期待される役割を十分発揮できるようにするため、会社法第426条第1項の規定に基づき取締役会の決議によって取締役（取締役であった者を含む）及び監査役（監査役であった者を含む）の同法第423条第1項の損害賠償責任を法令の限度において免除することができる旨を定款で定めております。

特別決議の要件

当社は、組織再編や定款変更等の株主利益にとって重要である会社経営上必要な行為が行えなくなる事態を避けるために、会社法第309条第2項の定めによる株主総会の決議は、議決権を行使することができる株主の議決権の3分の1以上を有する株主が出席し、その議決権の3分の2以上に当たる多数をもってこれを行う旨を定款で定めております。

会計監査人との間で締結している責任限定契約の内容の概要

当社と会計監査人新日本有限責任監査法人は、会社法第427条第1項の規定に基づき、同法第423条第1項の損害賠償責任を限定する契約を締結しており、当該契約に基づく損害賠償責任の限度額は、法令に規定する額であります。

(2) 【監査報酬の内容等】

【監査公認会計士等に対する報酬の内容】

| 区分 | 前連結会計年度 | | 当連結会計年度 | |
|-------|-------------------|------------------|-------------------|------------------|
| | 監査証明業務に基づく報酬(百万円) | 非監査業務に基づく報酬(百万円) | 監査証明業務に基づく報酬(百万円) | 非監査業務に基づく報酬(百万円) |
| 提出会社 | 61 | 2 | 72 | 4 |
| 連結子会社 | 105 | 3 | 126 | 3 |
| 計 | 166 | 5 | 198 | 7 |

【その他重要な報酬の内容】

該当事項はありません。

【監査公認会計士等の提出会社に対する非監査業務の内容】

(前連結会計年度)

当社の英文アニュアルレポート作成に関するアドバイザー業務に対し、対価を支払っております。

また、連結子会社において経理業務に関するアドバイザー業務に対し、対価を支払っております。

(当連結会計年度)

当社の英文アニュアルレポート作成に関するアドバイザー業務等に対し、対価を支払っております。

また、連結子会社において経理業務に関するアドバイザー業務等に対し、対価を支払っております。

【監査報酬の決定方針】

監査報酬については、監査項目、監査日数等を考慮し、世間一般水準と比較検討した上で、監査役会の同意を得て、決定しております。

第5【経理の状況】

1 連結財務諸表及び財務諸表の作成方法について

(1) 当社の連結財務諸表は、「連結財務諸表の用語、様式及び作成方法に関する規則」(昭和51年大蔵省令第28号)に基づいて作成しております。

(2) 当社の財務諸表は、「財務諸表等の用語、様式及び作成方法に関する規則」(昭和38年大蔵省令第59号。以下「財務諸表等規則」という。)に基づいて作成しております。

また、当社は、特例財務諸表提出会社に該当し、財務諸表等規則第127条の規定により財務諸表を作成しております。

2 監査証明について

当社は、金融商品取引法第193条の2第1項の規定に基づき、連結会計年度(2017年4月1日から2018年3月31日まで)の連結財務諸表及び事業年度(2017年4月1日から2018年3月31日まで)の財務諸表について、新日本有限責任監査法人により監査を受けております。

3 連結財務諸表等の適正性を確保するための特段の取組みについて

当社は、連結財務諸表等の適正性を確保するための特段の取組みを行っております。具体的には、会計基準等の内容を適切に把握し、又は、会計基準等の変更等について適時適切に対応することができる体制を整備するため、公益財団法人財務会計基準機構へ加入し、同公益財団法人の行う研修へ参加する等が挙げられます。

1【連結財務諸表等】

(1)【連結財務諸表】

【連結貸借対照表】

(単位：百万円)

| | 前連結会計年度 (2017年3月31日) | 当連結会計年度 (2018年3月31日) |
|-----------------|-------------------------|-------------------------|
| 資産の部 | | |
| 流動資産 | | |
| 現金及び預金 | 2 24,761 | 2 27,613 |
| 受取手形及び売掛金 | 183,807 | 6 195,760 |
| 商品及び製品 | 88,524 | 86,929 |
| 仕掛品 | 4,114 | 3,344 |
| 原材料及び貯蔵品 | 41,596 | 46,194 |
| 繰延税金資産 | 9,438 | 9,670 |
| その他 | 25,835 | 23,364 |
| 貸倒引当金 | 370 | 202 |
| 流動資産合計 | 377,707 | 392,674 |
| 固定資産 | | |
| 有形固定資産 | | |
| 建物及び構築物 | 301,158 | 319,894 |
| 減価償却累計額 | 172,253 | 173,777 |
| 建物及び構築物(純額) | 2 128,904 | 2 146,116 |
| 機械装置及び運搬具 | 501,254 | 504,589 |
| 減価償却累計額 | 372,520 | 372,142 |
| 機械装置及び運搬具(純額) | 2 128,734 | 2 132,447 |
| 工具、器具及び備品 | 52,383 | 53,736 |
| 減価償却累計額 | 42,204 | 42,763 |
| 工具、器具及び備品(純額) | 2 10,178 | 2 10,972 |
| 土地 | 2 72,603 | 2 71,454 |
| リース資産 | 3,972 | 2,710 |
| 減価償却累計額 | 3,140 | 2,063 |
| リース資産(純額) | 832 | 647 |
| 建設仮勘定 | 24,733 | 22,323 |
| 有形固定資産合計 | 365,986 | 383,962 |
| 無形固定資産 | | |
| のれん | 12,840 | 10,590 |
| その他 | 13,096 | 11,964 |
| 無形固定資産合計 | 25,936 | 22,555 |
| 投資その他の資産 | | |
| 投資有価証券 | 1 77,862 | 1 90,874 |
| 退職給付に係る資産 | 20,418 | 20,777 |
| 繰延税金資産 | 7,193 | 8,366 |
| その他 | 8,898 | 8,427 |
| 貸倒引当金 | 107 | 93 |
| 投資その他の資産合計 | 114,264 | 128,352 |
| 固定資産合計 | 506,187 | 534,870 |
| 資産合計 | 883,895 | 927,544 |

(単位：百万円)

| | 前連結会計年度 (2017年3月31日) | 当連結会計年度 (2018年3月31日) |
|---------------|-------------------------|-------------------------|
| 負債の部 | | |
| 流動負債 | | |
| 支払手形及び買掛金 | 110,730 | 6 120,107 |
| 短期借入金 | 2 50,574 | 2 49,749 |
| 1年内償還予定の社債 | 30,000 | - |
| 未払費用 | 47,212 | 43,919 |
| 未払法人税等 | 17,457 | 18,253 |
| 賞与引当金 | 10,512 | 10,857 |
| 返品調整引当金 | 132 | 72 |
| 売上割戻引当金 | 2,061 | 1,943 |
| その他 | 45,510 | 49,525 |
| 流動負債合計 | 314,191 | 294,430 |
| 固定負債 | | |
| 社債 | - | 20,000 |
| 長期借入金 | 2 48,923 | 2 49,353 |
| 繰延税金負債 | 9,787 | 12,678 |
| 退職給付に係る負債 | 48,371 | 50,330 |
| 役員退職慰労引当金 | 150 | 148 |
| その他 | 5,279 | 5,426 |
| 固定負債合計 | 112,513 | 137,936 |
| 負債合計 | 426,704 | 432,367 |
| 純資産の部 | | |
| 株主資本 | | |
| 資本金 | 30,000 | 30,000 |
| 資本剰余金 | 99,762 | 99,841 |
| 利益剰余金 | 322,856 | 366,276 |
| 自己株式 | 16,607 | 30,521 |
| 株主資本合計 | 436,011 | 465,595 |
| その他の包括利益累計額 | | |
| その他有価証券評価差額金 | 25,120 | 33,188 |
| 繰延ヘッジ損益 | 5 | 53 |
| 為替換算調整勘定 | 1,181 | 268 |
| 退職給付に係る調整累計額 | 13,406 | 11,689 |
| その他の包括利益累計額合計 | 12,890 | 21,714 |
| 非支配株主持分 | 8,289 | 7,866 |
| 純資産合計 | 457,190 | 495,177 |
| 負債純資産合計 | 883,895 | 927,544 |

【連結損益計算書及び連結包括利益計算書】

【連結損益計算書】

(単位：百万円)

| | 前連結会計年度 (自 2016年4月1日 至 2017年3月31日) | 当連結会計年度 (自 2017年4月1日 至 2018年3月31日) |
|-----------------|--|--|
| 売上高 | 1,242,480 | 1,240,860 |
| 売上原価 | 2 781,153 | 2 785,978 |
| 売上総利益 | 461,326 | 454,882 |
| 販売費及び一般管理費 | 1, 2 372,931 | 1, 2 360,208 |
| 営業利益 | 88,395 | 94,673 |
| 営業外収益 | | |
| 受取利息 | 131 | 142 |
| 受取配当金 | 1,206 | 1,199 |
| 為替差益 | - | 497 |
| 持分法による投資利益 | 241 | - |
| 受取ロイヤリティー | 327 | 400 |
| その他 | 1,424 | 1,349 |
| 営業外収益合計 | 3,331 | 3,589 |
| 営業外費用 | | |
| 支払利息 | 795 | 755 |
| 為替差損 | 1,068 | - |
| 持分法による投資損失 | - | 209 |
| その他 | 1,023 | 1,419 |
| 営業外費用合計 | 2,887 | 2,385 |
| 経常利益 | 88,839 | 95,877 |
| 特別利益 | | |
| 固定資産売却益 | 3 5,395 | 3 6,459 |
| 子会社清算益 | - | 464 |
| 関係会社株式売却益 | - | 226 |
| その他 | 2,568 | 410 |
| 特別利益合計 | 7,964 | 7,561 |
| 特別損失 | | |
| 固定資産廃棄損 | 4 3,513 | 4 4,753 |
| 減損損失 | 5 203 | 5 4,214 |
| 関係会社株式売却損 | 0 | 1,224 |
| 移転関連費用 | 709 | 1,662 |
| 災害による損失 | 6 2,849 | - |
| その他 | 334 | 503 |
| 特別損失合計 | 7,611 | 12,358 |
| 税金等調整前当期純利益 | 89,192 | 91,079 |
| 法人税、住民税及び事業税 | 29,351 | 31,647 |
| 法人税等調整額 | 1,360 | 2,529 |
| 法人税等合計 | 27,991 | 29,117 |
| 当期純利益 | 61,200 | 61,962 |
| 非支配株主に帰属する当期純利益 | 414 | 683 |
| 親会社株主に帰属する当期純利益 | 60,786 | 61,278 |

【連結包括利益計算書】

(単位：百万円)

| | 前連結会計年度 (自 2016年4月1日 至 2017年3月31日) | 当連結会計年度 (自 2017年4月1日 至 2018年3月31日) |
|------------------|--|--|
| 当期純利益 | 61,200 | 61,962 |
| その他の包括利益 | | |
| その他有価証券評価差額金 | 1,273 | 8,071 |
| 繰延ヘッジ損益 | 12 | 50 |
| 為替換算調整勘定 | 1,731 | 1,686 |
| 退職給付に係る調整額 | 3,941 | 1,715 |
| 持分法適用会社に対する持分相当額 | 357 | 788 |
| その他の包括利益合計 | 566 | 8,838 |
| 包括利益 | 61,766 | 70,800 |
| (内訳) | | |
| 親会社株主に係る包括利益 | 61,447 | 70,102 |
| 非支配株主に係る包括利益 | 319 | 698 |

【連結株主資本等変動計算書】

前連結会計年度（自 2016年4月1日 至 2017年3月31日）

（単位：百万円）

| | 株主資本 | | | | |
|----------------------|--------|--------|---------|--------|---------|
| | 資本金 | 資本剰余金 | 利益剰余金 | 自己株式 | 株主資本合計 |
| 当期首残高 | 30,000 | 98,502 | 277,869 | 9,727 | 396,645 |
| 当期変動額 | | | | | |
| 剰余金の配当 | | | 15,826 | | 15,826 |
| 親会社株主に帰属する当期純利益 | | | 60,786 | | 60,786 |
| 自己株式の取得 | | | | 6,881 | 6,881 |
| 自己株式の処分 | | 1 | | 0 | 1 |
| 非支配株主との取引に係る親会社の持分変動 | | 1,258 | | | 1,258 |
| 連結範囲の変動 | | | 26 | | 26 |
| 株主資本以外の項目の当期変動額（純額） | | | | | |
| 当期変動額合計 | - | 1,259 | 44,986 | 6,880 | 39,365 |
| 当期末残高 | 30,000 | 99,762 | 322,856 | 16,607 | 436,011 |

| | その他の包括利益累計額 | | | | | 非支配株主持分 | 純資産合計 |
|----------------------|--------------|---------|----------|--------------|---------------|---------|---------|
| | その他有価証券評価差額金 | 繰延ヘッジ損益 | 為替換算調整勘定 | 退職給付に係る調整累計額 | その他の包括利益累計額合計 | | |
| 当期首残高 | 26,417 | 8 | 3,137 | 17,334 | 12,229 | 10,278 | 419,152 |
| 当期変動額 | | | | | | | |
| 剰余金の配当 | | | | | | | 15,826 |
| 親会社株主に帰属する当期純利益 | | | | | | | 60,786 |
| 自己株式の取得 | | | | | | | 6,881 |
| 自己株式の処分 | | | | | | | 1 |
| 非支配株主との取引に係る親会社の持分変動 | | | | | | | 1,258 |
| 連結範囲の変動 | | | | | | | 26 |
| 株主資本以外の項目の当期変動額（純額） | 1,296 | 13 | 1,956 | 3,928 | 661 | 1,988 | 1,327 |
| 当期変動額合計 | 1,296 | 13 | 1,956 | 3,928 | 661 | 1,988 | 38,038 |
| 当期末残高 | 25,120 | 5 | 1,181 | 13,406 | 12,890 | 8,289 | 457,190 |

当連結会計年度（自 2017年4月1日 至 2018年3月31日）

（単位：百万円）

| | 株主資本 | | | | |
|----------------------|--------|--------|---------|--------|---------|
| | 資本金 | 資本剰余金 | 利益剰余金 | 自己株式 | 株主資本合計 |
| 当期首残高 | 30,000 | 99,762 | 322,856 | 16,607 | 436,011 |
| 当期変動額 | | | | | |
| 剰余金の配当 | | | 17,858 | | 17,858 |
| 親会社株主に帰属する当期純利益 | | | 61,278 | | 61,278 |
| 自己株式の取得 | | | | 14,058 | 14,058 |
| 自己株式の処分 | | 170 | | 144 | 314 |
| 非支配株主との取引に係る親会社の持分変動 | | 91 | | | 91 |
| 株主資本以外の項目の当期変動額（純額） | | | | | |
| 当期変動額合計 | - | 78 | 43,420 | 13,913 | 29,584 |
| 当期末残高 | 30,000 | 99,841 | 366,276 | 30,521 | 465,595 |

| | その他の包括利益累計額 | | | | | 非支配株主持分 | 純資産合計 |
|----------------------|--------------|---------|----------|--------------|---------------|---------|---------|
| | その他有価証券評価差額金 | 繰延ヘッジ損益 | 為替換算調整勘定 | 退職給付に係る調整累計額 | その他の包括利益累計額合計 | | |
| 当期首残高 | 25,120 | 5 | 1,181 | 13,406 | 12,890 | 8,289 | 457,190 |
| 当期変動額 | | | | | | | |
| 剰余金の配当 | | | | | | | 17,858 |
| 親会社株主に帰属する当期純利益 | | | | | | | 61,278 |
| 自己株式の取得 | | | | | | | 14,058 |
| 自己株式の処分 | | | | | | | 314 |
| 非支配株主との取引に係る親会社の持分変動 | | | | | | | 91 |
| 株主資本以外の項目の当期変動額（純額） | 8,068 | 48 | 912 | 1,716 | 8,824 | 422 | 8,401 |
| 当期変動額合計 | 8,068 | 48 | 912 | 1,716 | 8,824 | 422 | 37,986 |
| 当期末残高 | 33,188 | 53 | 268 | 11,689 | 21,714 | 7,866 | 495,177 |

【連結キャッシュ・フロー計算書】

(単位：百万円)

| | 前連結会計年度 (自 2016年4月1日 至 2017年3月31日) | 当連結会計年度 (自 2017年4月1日 至 2018年3月31日) |
|--------------------------|--|--|
| 営業活動によるキャッシュ・フロー | | |
| 税金等調整前当期純利益 | 89,192 | 91,079 |
| 減価償却費 | 45,872 | 46,511 |
| 減損損失 | 754 | 4,214 |
| のれん償却額 | 1,605 | 1,641 |
| 有形固定資産除却損 | 3,691 | 4,726 |
| 投資有価証券評価損益(は益) | 52 | 8 |
| 貸倒引当金の増減額(は減少) | 291 | 177 |
| 賞与引当金の増減額(は減少) | 276 | 356 |
| 退職給付に係る負債の増減額(は減少) | 3,192 | 3,944 |
| 受取利息及び受取配当金 | 1,338 | 1,341 |
| 支払利息 | 795 | 755 |
| 持分法による投資損益(は益) | 241 | 209 |
| 有形固定資産売却損益(は益) | 5,316 | 6,403 |
| 投資有価証券売却損益(は益) | 2,317 | 597 |
| 売上債権の増減額(は増加) | 3,183 | 12,724 |
| たな卸資産の増減額(は増加) | 10,668 | 3,313 |
| 仕入債務の増減額(は減少) | 5,219 | 9,170 |
| その他 | 5,374 | 497 |
| 小計 | 122,502 | 138,758 |
| 利息及び配当金の受取額 | 1,346 | 1,354 |
| 利息の支払額 | 779 | 775 |
| 法人税等の支払額 | 41,179 | 30,562 |
| 営業活動によるキャッシュ・フロー | 81,888 | 108,775 |
| 投資活動によるキャッシュ・フロー | | |
| 有形固定資産の取得による支出 | 48,670 | 69,833 |
| 無形固定資産の取得による支出 | 1,746 | 1,943 |
| 有形及び無形固定資産の売却による収入 | 6,872 | 9,269 |
| 投資不動産の売却による収入 | 118 | 1 |
| 投資有価証券の取得による支出 | 667 | 1,059 |
| 投資有価証券の売却による収入 | 2,957 | 746 |
| 連結の範囲の変更を伴う子会社株式の売却による収入 | 17 | 126 |
| その他 | 3,173 | 1,702 |
| 投資活動によるキャッシュ・フロー | 44,291 | 64,394 |

(単位：百万円)

| | 前連結会計年度 (自 2016年4月1日 至 2017年3月31日) | 当連結会計年度 (自 2017年4月1日 至 2018年3月31日) |
|----------------------------|--|--|
| 財務活動によるキャッシュ・フロー | | |
| 短期借入金の純増減額（は減少） | 1,572 | 8,720 |
| 長期借入れによる収入 | 3,968 | 13,802 |
| 長期借入金の返済による支出 | 3,742 | 22,557 |
| 社債の発行による収入 | - | 19,909 |
| 社債の償還による支出 | 20,000 | 30,000 |
| 自己株式の増減額（は増加） | 6,048 | 10,208 |
| 配当金の支払額 | 15,772 | 17,835 |
| 非支配株主への配当金の支払額 | 177 | 95 |
| 連結の範囲の変更を伴わない子会社株式の取得による支出 | 1,108 | 833 |
| 自己株式取得目的の金銭の信託の設定による支出 | 4,001 | - |
| その他 | 1,238 | 1,023 |
| 財務活動によるキャッシュ・フロー | 46,548 | 40,121 |
| 現金及び現金同等物に係る換算差額 | 318 | 1 |
| 現金及び現金同等物の増減額（は減少） | 9,269 | 4,260 |
| 現金及び現金同等物の期首残高 | 31,516 | 22,624 |
| 新規連結に伴う現金及び現金同等物の増加額 | 378 | - |
| 合併に伴う現金及び現金同等物の増加額 | - | 28 |
| 現金及び現金同等物の期末残高 | 22,624 | 26,913 |

【注記事項】

(連結財務諸表作成のための基本となる重要な事項)

1 連結の範囲に関する事項

(1) 連結子会社の数 55社

連結子会社名は、「第1 企業の概況 4 関係会社の状況」に記載しているため、省略しております。

(除外)

当社の連結子会社であった明治乳業貿易(上海)有限公司は、清算終了したため、Mabo-Farma.S.A.及び太洋食品株式会社は、全株式を譲渡したため連結の範囲から除外しております。

(2) 主要な非連結子会社の名称等

千葉明治牛乳株式会社、パンピー食品株式会社、廣州明治制果有限公司

(連結の範囲から除いた理由)

非連結子会社の合計の総資産、売上高、当期純損益(持分に見合う額)及び利益剰余金(持分に見合う額)等は、いずれも少額であり、連結財務諸表に重要な影響を及ぼしていないためであります。

2 持分法の適用に関する事項

(1) 持分法を適用した会社 6社

千葉明治牛乳株式会社、パンピー食品株式会社、沖縄明治乳業株式会社、
Thai Meiji Food Co.,Ltd.、CP-MEIJ I Co.,Ltd.、DM Bio Limited

(2) 持分法非適用会社のうち主要な会社等の名称

非連結子会社 廣州明治制果有限公司

関連会社 明治食品株式会社

(持分法を適用しない理由)

持分法非適用会社の合計の当期純損益(持分に見合う額)及び利益剰余金(持分に見合う額)等は、いずれも少額であり、連結財務諸表に重要な影響を及ぼしていないためであります。

(3) 持分法の適用の手続きについて特に記載する必要があると認められる事項

持分法適用会社のうち、Thai Meiji Food Co.,Ltd.、CP-MEIJ I Co.,Ltd.、DM Bio Limitedの決算日は12月31日であり、連結財務諸表の作成にあたっては、12月31日現在の財務諸表を使用しております。

3 連結子会社の事業年度等に関する事項

連結子会社のうち、

Meiji America Inc.、
D.F.Stauffer Biscuit Co.,Inc.、
Laguna Cookie Co.,Inc.、
Meiji Seika (Singapore) Pte.Ltd.、
明治制菓食品工業(上海)有限公司、
明治乳業(蘇州)有限公司、
明治雪隠(広州)有限公司、
明治医薬(山東)有限公司、
Tedec-Meiji Farma S.A.、
P.T. Meiji Indonesian Pharmaceutical Industries、
Thai Meiji Pharmaceutica1 Co.,Ltd.、
Meiji Seika Europe B.V.
汕頭経済特区明治医薬有限公司
広東明治医薬有限公司

の決算日は12月31日であります。

連結財務諸表の作成にあたっては、各社の決算日現在の財務諸表を使用しており、連結決算日との間に生じた重要な取引については、連結上必要な調整を行っております。

4 会計方針に関する事項

(1) 重要な資産の評価基準及び評価方法

有価証券

その他有価証券

時価のあるもの

連結決算日の市場価格等に基づく時価法(評価差額は全部純資産直入法により処理し、売却原価は移動平均法により算定)によっております。

時価のないもの

主として移動平均法による原価法によっております。

デリバティブ

時価法によっております。

たな卸資産

主として総平均法による原価法(貸借対照表価額については収益性の低下に基づく簿価切下げの方法)によっております。

(2) 重要な減価償却資産の減価償却の方法

有形固定資産(リース資産を除く)

当社及び国内連結子会社

食品事業及び医薬品事業については、主として定額法(菓子等の工場及び本社社屋を除く本社、支社、支店及び研究所の有形固定資産については定率法)によっております。

当社所有の資産については、定率法によっております。なお、1998年4月1日以降取得した建物(建物附属設備を除く)並びに2016年4月1日以降取得した建物附属設備及び構築物については定額法によっております。

在外連結子会社

主として定額法によっております。

なお、主な耐用年数は以下のとおりであります。

| | |
|-----------|--------|
| 建物及び構築物 | 2年～60年 |
| 機械装置及び運搬具 | 2年～18年 |
| 工具、器具及び備品 | 2年～20年 |

無形固定資産(リース資産を除く)

主として定額法によっております。

なお、自社利用のソフトウェアについては、利用可能期間(5年)に基づく定額法によっております。

リース資産

所有権移転外ファイナンス・リース取引に係るリース資産

リース期間を耐用年数とし、残存価額を零とする定額法によっております。

投資不動産

主として定額法によっております。

(3) 重要な引当金の計上基準

貸倒引当金

売上債権等の貸倒による損失に備えるため、主として一般債権については貸倒実績率により、貸倒懸念債権等特定の債権については個別に回収可能性を検討し、回収不能見込額を計上しております。

賞与引当金

従業員に対して支給する賞与の支出に充てるため、連結決算期末在籍従業員に対して、支給対象期間に基づく賞与支給見込額を計上しております。

返品調整引当金

一部の連結子会社において、販売した商品・製品の返品による損失に備えるため、連結決算期末売掛債権額に対し、実績の返品率及び売買利益率を乗じた金額を計上しております。

売上割戻引当金

一部の連結子会社において、販売した商品・製品の売上割戻に備えるため、割戻率を勘案して見込計上しております。

役員退職慰労引当金

役員退職慰労金の支給に備えるため、主として内規に基づく当連結会計年度末における要支給額を計上しております。

(4) 退職給付に係る会計処理の方法

退職給付見込額の期間帰属方法

退職給付債務の算定にあたり、退職給付見込額を当連結会計年度末までの期間に帰属させる方法については、主として給付算定式基準によっております。

数理計算上の差異及び過去勤務費用の処理方法

数理計算上の差異については、各連結会計年度の発生時における従業員の平均残存勤務期間以内の一定の年数（7年～15年）による定額法により按分した額をそれぞれ発生の翌連結会計年度から費用処理しております。

過去勤務費用については、その発生時における従業員の平均残存勤務期間以内の一定の年数（主として4年）による定額法により費用処理しております。

未認識数理計算上の差異及び未認識過去勤務費用の会計処理方法

未認識数理計算上の差異及び未認識過去勤務費用については、税効果を調整の上、純資産の部におけるその他の包括利益累計額の退職給付に係る調整累計額に計上しております。

(5) 重要な外貨建の資産又は負債の本邦通貨への換算の基準

外貨建金銭債権債務は、連結決算日の直物為替相場により円貨に換算し、換算差額は損益として処理しております。

なお、在外子会社等の資産及び負債は、在外子会社等の決算日の直物為替相場により円貨に換算し、収益及び費用は期中平均相場により円貨に換算し、換算差額は純資産の部における為替換算調整勘定及び非支配株主持分に含めております。

(6) 重要なヘッジ会計の方法

ヘッジ会計の方法

繰延ヘッジ処理によっております。

なお、為替予約等については、要件を満たしている場合には振当処理に、金利通貨スワップ取引については、一体処理（特例処理・振当処理）の要件を満たしている場合には一体処理によっております。

ヘッジ手段とヘッジ対象

| ヘッジ手段 | ヘッジ対象 |
|------------|----------------------|
| 為替予約取引等 | 外貨建債権債務及び外貨建 予定取引 |
| 金利通貨スワップ取引 | 借入金利息及び借入金 |

ヘッジ方針

一部の連結子会社では、通常の営業過程における輸出入取引に係る為替変動リスクを軽減するため、為替予約取引等を行っております。また、調達資金の金利及び為替変動リスクを軽減するため、当社は金利通貨スワップ取引を行っております。なお、投機目的のためのデリバティブ取引は行っておりません。

ヘッジの有効性評価の方法

為替予約等を外貨建債権債務取引に付すことで、将来の円貨でのキャッシュ・フローを固定していることから、振当処理を実施しており、事後テストの要件は満たしております。外貨建予定取引については、取引の実行可能性が極めて高いかを勘案し、ヘッジ対象としての適格性を検討しております。

金利通貨スワップについては、一体処理（特例処理・振当処理）の要件を満たしているため、有効性の評価を省略しております。

(7) のれんの償却方法及び償却期間

のれんの償却については、5～10年間で均等償却しております。

(8) 連結キャッシュ・フロー計算書における資金の範囲

連結キャッシュ・フロー計算書における資金（現金及び現金同等物）は、手許現金、随時引き出し可能な預金及び容易に換金可能であり、かつ、価値の変動について僅少なリスクしか負わない、取得日から3か月以内に償還期限の到来する短期投資からなっております。

(9) その他連結財務諸表作成のための重要な事項

消費税等の会計処理

消費税及び地方消費税の会計処理は税抜方式によっております。

繰延資産の処理方法

社債発行費については、支出時に全額費用処理しております。

(表示方法の変更)

(連結損益計算書)

前連結会計年度において営業外収益の「その他」に含めて表示しておりました「受取ロイヤリティー」及び特別損失の「その他」に含めて表示しておりました「関係会社株式売却損」及び「移転関連費用」は、金額的重要性が増したため、当連結会計年度より独立掲記いたしました。

また、前連結会計年度において独立掲記しておりました、特別利益の「投資有価証券売却益」は、金額的重要性が乏しくなったため、当連結会計年度において特別利益の「その他」に含めて表示しております。

これらの変更を反映させるため、前連結会計年度の連結財務諸表の組み替えを行っております。

この結果、前連結会計年度において「営業外収益」に表示していた「その他」1,751百万円を「受取ロイヤリティー」327百万円、「その他」1,424百万円として、「特別損失」に表示していた「その他」1,044百万円を「関係会社株式売却損」0百万円、「移転関連費用」709百万円、「その他」334百万円として、「特別利益」に表示していた「投資有価証券売却益」2,318百万円、「その他」250百万円を「その他」2,568百万円として組み替えております。

(未適用の会計基準等)

- ・「税効果会計に係る会計基準の適用指針」(企業会計基準適用指針第28号 2018年2月16日改正 企業会計基準委員会)
- ・「繰延税金資産の回収可能性に関する適用指針」(企業会計基準適用指針第26号 2018年2月16日最終改正 企業会計基準委員会)

(1)概要

「税効果会計に係る会計基準の適用指針」等は、日本公認会計士協会における税効果会計に関する実務指針を企業会計基準委員会に移管するに際して、基本的にその内容を踏襲した上で、必要と考えられる以下の見直しが行われたものであります。

(会計処理の見直しを行った主な取扱い)

- ・個別財務諸表における子会社株式等に係る将来加算一時差異の取扱い
- ・(分類1)に該当する企業における繰延税金資産の回収可能性に関する取扱い

(2)適用予定日

2019年3月期の期首から適用します。

(3)当該会計基準等の適用による影響

「税効果会計に係る会計基準の適用指針」等の適用による連結財務諸表に与える影響額については、現時点で評価中であります。

- ・「収益認識に関する会計基準」(企業会計基準第29号 2018年3月30日 企業会計基準委員会)
- ・「収益認識に関する会計基準の適用指針」(企業会計基準適用指針第30号 2018年3月30日 企業会計基準委員会)

(1)概要

国際会計基準審議会(IASB)及び米国財務会計基準審議会(FASB)は、共同して収益認識に関する包括的な会計基準の開発を行い、2014年5月に「顧客との契約から生じる収益」(IASBにおいてはIFRS第15号、FASBにおいてはTopic606)を公表しており、IFRS第15号は2018年1月1日以後開始する事業年度から、Topic606は2017年12月15日より後に開始する事業年度から適用される状況を踏まえ、企業会計基準委員会において、収益認識に関する包括的な会計基準が開発され、適用指針と合わせて公表されたものです。

企業会計基準委員会の収益認識に関する会計基準の開発にあたっての基本的な方針として、IFRS第15号と整合性を図る便益の1つである財務諸表間の比較可能性の観点から、IFRS第15号の基本的な原則を取り入れることを出発点とし、会計基準を定めることとされ、また、これまで我が国で行われてきた実務等に配慮すべき項目がある場合には、比較可能性を損なわせない範囲で代替的な取扱いを追加することとされています。

(2)適用予定日

2022年3月期の期首から適用します。

(3)当該会計基準等の適用による影響

「収益認識に関する会計基準」等の適用による連結財務諸表に与える影響額については、現時点で評価中でありませ

(連結貸借対照表関係)

1 非連結子会社及び関連会社に対するものは、次のとおりであります。

| | 前連結会計年度 (2017年3月31日) | 当連結会計年度 (2018年3月31日) |
|------------|-------------------------|-------------------------|
| 投資有価証券(株式) | 14,334百万円 | 15,825百万円 |

2 担保資産及び担保付債務

担保に供している資産は、次のとおりであります。

| | 前連結会計年度 (2017年3月31日) | 当連結会計年度 (2018年3月31日) |
|-----------|-------------------------|-------------------------|
| 現金及び預金 | 146百万円 | 146百万円 |
| 建物及び構築物 | 1,970 | 1,140 |
| 機械装置及び運搬具 | 1,674 | 1,505 |
| 工具、器具及び備品 | 83 | 51 |
| 土地 | 1,780 | 1,093 |
| 計 | 5,656 | 3,937 |

担保付債務は、次のとおりであります。

| | 前連結会計年度 (2017年3月31日) | 当連結会計年度 (2018年3月31日) |
|-------|-------------------------|-------------------------|
| 短期借入金 | 4,617百万円 | 3,720百万円 |
| 長期借入金 | 3,484 | 2,823 |
| 計 | 8,101 | 6,543 |

3 保証債務

連結会社以外の会社及び従業員の金融機関からの借入に対し、次のとおり債務保証を行っております。
債務保証

| | 前連結会計年度 (2017年3月31日) | 当連結会計年度 (2018年3月31日) |
|-------------------------|-------------------------|-------------------------|
| PT MEIJI FOOD INDONESIA | 224百万円 | 164百万円 |
| 仙台飼料(株) | 101 | 89 |
| 従業員 | 114 | 90 |
| 計 | 440 | 344 |

(注) PT MEIJI FOOD INDONESIAは、2017年5月18日付でPT CERES MEIJI INDOTAMAより社名を変更しております。

4 社債の債務履行引受契約に係る偶発債務

次の社債については、銀行との間に締結した社債の信託型デット・アサンプション契約(債務履行引受契約)に基づき債務を譲渡しております。従って、同社債に係る譲渡債務と同契約による支払金額とを相殺消去しておりますが、社債権者に対する当社の社債償還義務は社債償還時まで存続します。

| | 前連結会計年度 (2017年3月31日) | 当連結会計年度 (2018年3月31日) |
|------------|-------------------------|-------------------------|
| 当社第2回無担保社債 | 15,000百万円 | 15,000百万円 |
| 当社第4回無担保社債 | 20,000 | 20,000 |
| 当社第6回無担保社債 | 15,000 | 15,000 |
| 計 | 50,000 | 50,000 |

5 受取手形割引高及び裏書譲渡高

| | 前連結会計年度 (2017年3月31日) | 当連結会計年度 (2018年3月31日) |
|-----------|-------------------------|-------------------------|
| 受取手形割引高 | -百万円 | 6百万円 |
| 受取手形裏書譲渡高 | 66 | 67 |

6 連結会計年度末日満期手形

連結会計年度末日満期手形の会計処理は、手形交換日をもって決済処理しております。なお、当連結会計年度の末日は金融機関の休日であったため、次の連結会計年度末日満期手形が連結会計年度末残高に含まれておりません。

| | 前連結会計年度 (2017年3月31日) | 当連結会計年度 (2018年3月31日) |
|------|-------------------------|-------------------------|
| 受取手形 | -百万円 | 339百万円 |
| 支払手形 | - | 3,380 |

7 コミットメントライン契約

当社においては、機動的な資金調達及び資金効率の改善を目的として、取引金融機関7行（前連結会計年度は7行）との間で、コミットメントライン契約を締結しております。

この契約に基づく当連結会計年度末における借入未実行残高は、次のとおりであります。

| | 前連結会計年度 (2017年3月31日) | 当連結会計年度 (2018年3月31日) |
|---------------|-------------------------|-------------------------|
| コミットメントラインの総額 | 40,000百万円 | 30,000百万円 |
| 借入実行残高 | - | - |
| 差引額 | 40,000 | 30,000 |

(連結損益計算書関係)

1 販売費及び一般管理費のうち主要な費目及び金額は次のとおりであります。

| | 前連結会計年度 (自 2016年4月1日 至 2017年3月31日) | 当連結会計年度 (自 2017年4月1日 至 2018年3月31日) |
|------------|--|--|
| 運賃保管料 | 48,851百万円 | 46,234百万円 |
| 拡売費 | 116,668 | 110,563 |
| 労務費 | 71,503 | 72,265 |
| 賞与引当金繰入額 | 6,475 | 6,605 |
| 退職給付費用 | 6,359 | 5,992 |
| 売上割戻引当金繰入額 | 2,061 | 1,943 |

2 当期製造費用、販売費及び一般管理費に含まれる研究開発費の総額

| | 前連結会計年度 (自 2016年4月1日 至 2017年3月31日) | 当連結会計年度 (自 2017年4月1日 至 2018年3月31日) |
|--|--|--|
| | 26,162百万円 | 26,507百万円 |

3 固定資産売却益の内容は次のとおりであります。

| | 前連結会計年度 (自 2016年4月1日 至 2017年3月31日) | 当連結会計年度 (自 2017年4月1日 至 2018年3月31日) |
|----------|--|--|
| 土地 | 5,304百万円 | 5,516百万円 |
| その他の固定資産 | 90 | 942 |
| 計 | 5,395 | 6,459 |

4 固定資産廃棄損の内容は次のとおりであります。

| | 前連結会計年度 (自 2016年4月1日 至 2017年3月31日) | 当連結会計年度 (自 2017年4月1日 至 2018年3月31日) |
|-----------|--|--|
| 建物及び構築物 | 528百万円 | 732百万円 |
| 機械装置及び運搬具 | 1,069 | 1,977 |
| その他 | 1,916 | 2,043 |
| 計 | 3,513 | 4,753 |

5 減損損失

当社グループは以下の資産グループについて減損損失を計上しました。
 前連結会計年度(自 2016年4月1日 至 2017年3月31日)

| 場所又は会社 | 用途 | 種類 |
|----------|-------|-----------|
| 埼玉県ふじみ野市 | 事業用資産 | 建物及び機械装置等 |
| 埼玉県坂戸市 | 事業用資産 | 構築物及び機械装置 |
| 岡山県笠岡市 | 事業用資産 | 建物及び機械装置 |
| 山形県上山市 | 事業用資産 | 機械装置 |
| 長崎県時津町 | 遊休資産 | 建物及び機械装置等 |
| 北海道札幌市 | 遊休資産 | 建物 |
| 大阪府貝塚市 | 遊休資産 | 機械装置 |
| 栃木県那須町 | 遊休資産 | 土地 |
| 北海道芽室町 | 遊休資産 | 建物及び機械装置等 |

当社グループは、原則として事業種別をベースに資産のグルーピングを行い、賃貸資産及び遊休資産については、個々の資産ごとにグルーピングを行っております。

当連結会計年度において、連結子会社における一部の事業の撤退、台風による被害等により、当該資産の帳簿価額を回収可能価額まで減額し、減損損失(203百万円)及び災害による損失(551百万円)として特別損失に計上しました。

その内訳は、事業用資産については建物及び構築物27百万円、機械装置及び運搬具69百万円、工具、器具及び備品0百万円であります。また、遊休資産については建物及び構築物131百万円、機械装置503百万円、工具器具備品5百万円、土地16百万円であります。

なお、これらの回収可能価額は正味売却価額により測定しており、備忘価額または売却予定価額等まで減額しております。

当連結会計年度（自 2017年4月1日 至 2018年3月31日）

| 場所又は会社 | 用途 | 種類 |
|--------------------------|-------------|-----------|
| 埼玉県春日部市 | 事業用資産 | 建物及び構築物 |
| 岡山県笠岡市 | 事業用資産及び遊休資産 | 建物及び機械装置等 |
| 埼玉県鶴ヶ島市 | 事業用資産 | 土地 |
| 中国山東省済寧市 | 事業用資産及び遊休資産 | 建物及び機械装置等 |
| 中国上海市 | 事業用資産 | 機械装置 |
| 茨城県小美玉市 | 遊休資産 | 建物及び機械装置等 |
| 静岡県藤枝市 | 遊休資産 | 建物及び機械装置等 |
| 北海道苫小牧市 | 遊休資産 | 建物及び土地等 |
| 大阪府高槻市 | 遊休資産 | 建物及び機械装置 |
| 埼玉県坂戸市 | 遊休資産 | 建物及び機械装置 |
| 山形県上山市 | 遊休資産 | 機械装置 |
| 中国江蘇省 | 遊休資産 | 機械装置 |
| スペイン国マドリド市 | 遊休資産 | 工業所有権 |
| オーストラリア国 ニューサウスウェールズ市 | 遊休資産 | 工業所有権 |
| 宮城県大和町 | 賃貸用資産 | 建物 |

当社グループは、原則として事業種別をベースに資産のグルーピングを行い、賃貸資産及び遊休資産については、個々の資産ごとにグルーピングを行っております。

当連結会計年度において、一部資産の収益性の低下や、新設備建設による既存設備の解体の意思決定を行ったことなどにより、当該資産の帳簿価額を回収可能価額まで減額し、減損損失（4,214百万円）として特別損失に計上しました。

その内訳は、事業用資産については建物及び構築物1,398百万円、機械装置及び運搬具1,433百万円、工具、器具及び備品30百万円、土地362百万円、無形固定資産1百万円、建設仮勘定9百万円等であります。

また、遊休資産については建物及び構築物19百万円、機械装置及び運搬具749百万円、工具器具備品3百万円、土地21百万円、無形固定資産26百万円、賃貸用資産については、建物45百万円であります。

なお、これらの回収可能価額は、収益性が低下した事業用資産については使用価値により測定しており、岡山県笠岡市の事業用資産については、将来キャッシュ・フローを4.20%で、中国山東省済寧市の事業用資産については、将来キャッシュ・フローを13.00%でそれぞれ割り引いて算出しております。

その他の事業用資産、遊休資産、賃貸用資産について、回収可能価額が測定可能なものについては、正味売却価額により測定しており、備忘価額または売却予定価額等まで減額しております。

6 2016年台風10号により被害を受けた、当社の連結子会社である日本罐詰株式会社で、取引先への補償費用や工場設備等の復旧費用等を計上しております。

主な内訳は以下の通りです。

| | 前連結会計年度 (自 2016年4月1日 至 2017年3月31日) | 当連結会計年度 (自 2017年4月1日 至 2018年3月31日) |
|------------------|--|--|
| たな卸資産の滅失損失 | 193百万円 | - |
| 固定資産廃棄費用及び原状回復費用 | 997 | - |
| 固定資産の減損損失 | 551 | - |
| 取引先への補償費用他 | 1,107 | - |
| 計 | 2,849 | - |

(連結包括利益計算書関係)

その他の包括利益に係る組替調整額及び税効果額

| | 前連結会計年度 (自 2016年4月1日 至 2017年3月31日) | 当連結会計年度 (自 2017年4月1日 至 2018年3月31日) |
|-------------------|--|--|
| その他有価証券評価差額金： | | |
| 当期発生額 | 86百万円 | 11,947百万円 |
| 組替調整額 | 2,315 | 329 |
| 税効果調整前 | 2,229 | 11,617 |
| 税効果額 | 956 | 3,545 |
| その他有価証券評価差額金 | 1,273 | 8,071 |
| 繰延ヘッジ損益： | | |
| 当期発生額 | 18 | 72 |
| 組替調整額 | - | - |
| 資産の取得原価調整額 | - | - |
| 税効果調整前 | 18 | 72 |
| 税効果額 | 5 | 22 |
| 繰延ヘッジ損益 | 12 | 50 |
| 為替換算調整勘定： | | |
| 当期発生額 | 1,732 | 1,323 |
| 組替調整額 | 0 | 363 |
| 為替換算調整勘定 | 1,731 | 1,686 |
| 退職給付に係る調整額： | | |
| 当期発生額 | 1,563 | 1,290 |
| 組替調整額 | 4,184 | 3,505 |
| 税効果調整前 | 5,748 | 2,215 |
| 税効果額 | 1,806 | 499 |
| 退職給付に係る調整額 | 3,941 | 1,715 |
| 持分法適用会社に対する持分相当額： | | |
| 当期発生額 | 357 | 788 |
| その他の包括利益合計 | 566 | 8,838 |

(連結株主資本等変動計算書関係)

前連結会計年度(自 2016年4月1日 至 2017年3月31日)

1. 発行済株式の種類及び総数並びに自己株式の種類及び株式数に関する事項

| | 当連結会計年度期 首株式数(千株) | 当連結会計年度増 加株式数(千株) | 当連結会計年度減 少株式数(千株) | 当連結会計年度末 株式数(千株) |
|---------------|----------------------|----------------------|----------------------|---------------------|
| 発行済株式 | | | | |
| 普通株式 | 152,683 | - | - | 152,683 |
| 合計 | 152,683 | - | - | 152,683 |
| 自己株式 | | | | |
| 普通株式 (注) 1, 2 | 5,462 | 756 | 0 | 6,218 |
| 合計 | 5,462 | 756 | 0 | 6,218 |

(注) 1 普通株式の自己株式の株式数の増加756千株は、取締役会の決議に基づく自己株式の取得662千株、所在不明株主の株式買取88千株及び単元未満株式の買取による増加5千株であります。

2 普通株式の自己株式の株式数の減少0千株は、単元未満株式の売却による減少であります。

2. 配当に関する事項

(1) 配当金支払額

| (決議) | 株式の種類 | 配当金の総額 (百万円) | 1株当たり 配当額(円) | 基準日 | 効力発生日 |
|--------------------|-------|-----------------|-----------------|------------|------------|
| 2016年5月11日 取締役会 | 普通株式 | 9,201 | 62.50 | 2016年3月31日 | 2016年6月7日 |
| 2016年11月9日 取締役会 | 普通株式 | 6,624 | 45.00 | 2016年9月30日 | 2016年12月6日 |

(2) 基準日が当連結会計年度に属する配当のうち、配当の効力発生日が翌連結会計年度となるもの

| (決議) | 株式の種類 | 配当金の総額 (百万円) | 配当の原資 | 1株当たり 配当額(円) | 基準日 | 効力発生日 |
|--------------------|-------|-----------------|-------|-----------------|------------|-----------|
| 2017年5月12日 取締役会 | 普通株式 | 9,520 | 利益剰余金 | 65.00 | 2017年3月31日 | 2017年6月6日 |

当連結会計年度（自 2017年4月1日 至 2018年3月31日）

1. 発行済株式の種類及び総数並びに自己株式の種類及び株式数に関する事項

| | 当連結会計年度期 首株式数（千株） | 当連結会計年度増 加株式数（千株） | 当連結会計年度減 少株式数（千株） | 当連結会計年度末 株式数（千株） |
|-------------|----------------------|----------------------|----------------------|---------------------|
| 発行済株式 | | | | |
| 普通株式 | 152,683 | - | - | 152,683 |
| 合計 | 152,683 | - | - | 152,683 |
| 自己株式 | | | | |
| 普通株式（注）1, 2 | 6,218 | 1,497 | 35 | 7,680 |
| 合計 | 6,218 | 1,497 | 35 | 7,680 |

（注）1 普通株式の自己株式の株式数の増加1,497千株は、取締役会の決議に基づく自己株式の取得1,490千株、及び単元未満株式の買取による増加7千株であります。

2 普通株式の自己株式の株式数の減少35千株は、譲渡制限付株式報酬としての自己株式の処分34千株及び、単元未満株式の売却による減少0千株であります。

2. 配当に関する事項

(1) 配当金支払額

| （決議） | 株式の種類 | 配当金の総額 （百万円） | 1株当たり 配当額（円） | 基準日 | 効力発生日 |
|--------------------|-------|-----------------|-----------------|------------|------------|
| 2017年5月12日 取締役会 | 普通株式 | 9,520 | 65.00 | 2017年3月31日 | 2017年6月6日 |
| 2017年11月8日 取締役会 | 普通株式 | 8,337 | 57.50 | 2017年9月30日 | 2017年12月6日 |

(2) 基準日が当連結会計年度に属する配当のうち、配当の効力発生日が翌連結会計年度となるもの

| （決議） | 株式の種類 | 配当金の総額 （百万円） | 配当の原資 | 1株当たり 配当額（円） | 基準日 | 効力発生日 |
|--------------------|-------|-----------------|-------|-----------------|------------|-----------|
| 2018年5月11日 取締役会 | 普通株式 | 10,512 | 利益剰余金 | 72.50 | 2018年3月31日 | 2018年6月6日 |

(連結キャッシュ・フロー計算書関係)

現金及び現金同等物の期末残高と連結貸借対照表に掲記されている科目の金額との関係

| | 前連結会計年度 (自 2016年4月1日 至 2017年3月31日) | 当連結会計年度 (自 2017年4月1日 至 2018年3月31日) |
|--------------------|--|--|
| 現金及び預金勘定 | 24,761百万円 | 27,613百万円 |
| 預入期間が3か月を超える定期預金 | 2,136 | 2,142 |
| 満期までの期間が3か月以内の有価証券 | - | 1,442 |
| 現金及び現金同等物 | 22,624 | 26,913 |

(リース取引関係)

(借主側)

ファイナンス・リース取引

所有権移転外ファイナンス・リース取引

リース資産の内容

有形固定資産

主として販売器材(工具、器具及び備品)、製造工場における生産設備(機械装置及び運搬具)及び試験研究機器(機械装置、工具、器具及び備品)であります。

リース資産の減価償却の方法

連結財務諸表作成のための基本となる重要な事項「4 会計方針に関する事項 (2) 重要な減価償却資産の減価償却の方法」に記載のとおりであります。

(金融商品関係)

1. 金融商品の状況に関する事項

(1) 金融商品に対する取組方針

当社グループは、主に乳製品、菓子・食品、医薬品の製造販売事業を行うための設備投資計画及び運転資金計画等に照らして、必要な資金（主に銀行借入や社債発行）を調達しております。一時的な余資は安全性の高い金融資産で運用し、また、短期的な運転資金をコマーシャル・ペーパー等により調達しております。デリバティブは、後述するリスクを回避するために利用しており、投機的な取引は行わない方針であります。

(2) 金融商品の内容及びそのリスク

営業債権である受取手形及び売掛金は、顧客の信用リスクに晒されております。また、グローバルに事業を展開していることから生じている外貨建ての営業債権は、為替の変動リスクに晒されておりますが、一部の連結子会社は先物為替予約等を利用してヘッジしております。投資有価証券は、主に取引先企業との業務又は資本提携等に関連する株式であり、市場価格の変動リスクに晒されております。

営業債務である支払手形及び買掛金は、ほとんどが1年以内の支払期日であります。また、その一部には、原料等の輸入に伴う外貨建てのものがあり、為替の変動リスクに晒されておりますが、一部の連結子会社は為替の変動リスクに対して、先物為替予約等を利用してヘッジしております。借入金、コマーシャル・ペーパー及び社債は、主に設備投資及び運転資金に必要な資金の調達を目的としたものであり、償還日は連結決算日後、最長で10年であります。このうち一部は、外貨建・変動金利であるため金利及び為替の変動リスクに晒されておりますが、デリバティブ取引（金利通貨スワップ取引）を利用してヘッジしております。

デリバティブ取引は、外貨建ての営業債権債務に係る為替の変動リスクに対するヘッジを目的とした先物為替予約取引等、借入金に係る支払金利及び為替の変動リスクに対するヘッジを目的とした金利通貨スワップ取引であります。なお、ヘッジ会計に関するヘッジ手段とヘッジ対象、ヘッジ方針、ヘッジの有効性の評価方法等については、前述の連結財務諸表作成のための基本となる重要な事項「4 会計方針に関する事項 (6) 重要なヘッジ会計の方法」をご覧ください。

(3) 金融商品に係るリスク管理体制

信用リスク（取引先の契約不履行等に係るリスク）の管理

当社グループは、債権管理規程等に従い、営業債権について、各事業部門における各管理部署が主要な取引先の状況を定期的にモニタリングし、取引相手ごとに期日及び残高を管理するとともに、財務状況等の悪化等による回収懸念の早期把握や軽減を図っております。

デリバティブ取引の利用にあたっては、カウンターパーティーリスクを軽減するために、格付の高い金融機関とのみ取引を行っております。

当期の連結決算日現在における最大信用リスク額は、信用リスクに晒される金融資産の貸借対照表価額により表わされております。

市場リスク（為替や金利等の変動リスク）の管理

一部の連結子会社は、外貨建ての営業債権債務について、通貨別月別に把握された為替の変動リスクに対して、先物為替予約等を利用してヘッジしております。また、当社において借入金に係る支払金利及び為替の変動リスクを抑制するために、金利通貨スワップ取引を利用しております。

投資有価証券については、定期的に時価や発行体（取引先企業）の財務状況等を把握し、取引先企業との関係を勘案して保有状況を継続的に見直しております。

デリバティブ取引につきまして一部の連結子会社は、取引権限や限度額等を定めたデリバティブ取引管理規程に基づき、各関連部署が取引を行っております。

資金調達に係る流動性リスク（支払期日に支払いを実行できなくなるリスク）の管理

当社グループは、各社経理部門が各事業部門からの報告に基づき、適時に資金繰計画を作成・更新し、流動性リスクを管理しております。

(4) 金融商品の時価等に関する事項についての補足説明

金融商品の時価には、市場価格に基づく価額のほか、市場価格がない場合には合理的に算定された価額が含まれております。当該価額の算定においては変動要因を織り込んでいるため、異なる前提条件等を採用することにより、当該価額が変動することもあります。

また、注記事項「デリバティブ取引関係」におけるデリバティブ取引に関する契約額等については、その金額自体がデリバティブ取引に係る市場リスクを示すものではありません。

2. 金融商品の時価等に関する事項

連結貸借対照表計上額、時価及びこれらの差額については、次のとおりであります。なお、時価を把握することが極めて困難と認められるものは、次表には含まれておりません（（注2）参照）。

前連結会計年度（2017年3月31日）

| | 連結貸借対照表計上額 (百万円) | 時価(百万円) | 差額(百万円) |
|----------------------|---------------------|---------|---------|
| (1) 現金及び預金 | 24,761 | 24,761 | - |
| (2) 受取手形及び売掛金 | 183,807 | 183,807 | - |
| (3) 投資有価証券 | | | |
| その他有価証券 | 61,271 | 61,271 | - |
| 資産計 | 269,840 | 269,840 | - |
| (1) 支払手形及び買掛金 | 110,730 | 110,730 | - |
| (2) 短期借入金 | 27,995 | 27,995 | - |
| (3) 未払費用 | 47,212 | 47,212 | - |
| (4) 社債 | 30,000 | 30,042 | 42 |
| (5) 長期借入金 | 71,502 | 71,045 | 457 |
| 負債計 | 287,440 | 287,025 | 415 |
| デリバティブ取引(*) | | | |
| (1) ヘッジ会計が適用されていないもの | 234 | 234 | - |
| (2) ヘッジ会計が適用されているもの | 7 | 7 | - |
| デリバティブ取引計 | 226 | 226 | - |

(*) デリバティブ取引によって生じた正味の債権・債務は純額で表示しております。

当連結会計年度(2018年3月31日)

| | 連結貸借対照表計上額 (百万円) | 時価(百万円) | 差額(百万円) |
|--------------------------|---------------------|---------|---------|
| (1) 現金及び預金 | 27,613 | 27,613 | - |
| (2) 受取手形及び売掛金 | 195,760 | 195,760 | - |
| (3) 投資有価証券 その他有価証券 | 72,811 | 72,811 | - |
| 資産計 | 296,185 | 296,185 | - |
| (1) 支払手形及び買掛金 | 120,107 | 120,107 | - |
| (2) 短期借入金 | 36,483 | 36,483 | - |
| (3) 未払費用 | 43,919 | 43,919 | - |
| (4) 社債 | 20,000 | 19,994 | 6 |
| (5) 長期借入金 | 62,619 | 62,020 | 598 |
| 負債計 | 283,129 | 282,524 | 604 |
| デリバティブ取引(*) | | | |
| (1) ヘッジ会計が適用されていない もの | 180 | 180 | - |
| (2) ヘッジ会計が適用されているもの | 80 | 80 | - |
| デリバティブ取引計 | 100 | 100 | - |

(*) デリバティブ取引によって生じた正味の債権・債務は純額で表示しております。

(注) 1. 金融商品の時価の算定方法及びに有価証券及びデリバティブ取引に関する事項

資 産

(1) 現金及び預金、並びに(2) 受取手形及び売掛金

これらは短期間で決済されるため、時価は帳簿価額に近似していることから、当該帳簿価額によっております。

(3) 投資有価証券

時価については、株式は取引所の価格によっております。また、保有目的ごとの有価証券に関する事項については、注記事項「有価証券関係」をご参照下さい。

負 債

(1) 支払手形及び買掛金、(2) 短期借入金、(3) 未払費用

これらは短期間で決済されるため、時価は帳簿価額に近似していることから、当該帳簿価額によっております。

(4) 社債

社債の時価は、市場価格に基づき算定しております。

(5) 長期借入金

長期借入金の時価については、元利金の合計額を同様の新規借入を行った場合に想定される利率で割り引いて算定する方法によっております。なお、1年以内返済予定の長期借入金は長期借入金に含めております。

デリバティブ取引

注記事項「デリバティブ取引関係」をご参照下さい。

2. 時価を把握することが極めて困難と認められる金融商品

(単位: 百万円)

| 区分 | 前連結会計年度 (2017年3月31日) | 当連結会計年度 (2018年3月31日) |
|-------|-------------------------|-------------------------|
| 非上場株式 | 16,591 | 18,062 |

これらについては、市場価格がなく、時価を把握することが極めて困難と認められることから、「資産(3) 投資有価証券」には含めておりません。

3. 金銭債権及び満期のある有価証券の連結決算日後の償還予定額
 前連結会計年度(2017年3月31日)

| | 1年以内 (百万円) | 1年超 5年以内 (百万円) | 5年超 10年以内 (百万円) | 10年超 (百万円) |
|-----------|---------------|----------------------|-----------------------|---------------|
| 現金及び預金 | 24,761 | - | - | - |
| 受取手形及び売掛金 | 183,807 | - | - | - |
| 合計 | 208,568 | - | - | - |

当連結会計年度(2018年3月31日)

| | 1年以内 (百万円) | 1年超 5年以内 (百万円) | 5年超 10年以内 (百万円) | 10年超 (百万円) |
|-----------|---------------|----------------------|-----------------------|---------------|
| 現金及び預金 | 27,613 | - | - | - |
| 受取手形及び売掛金 | 195,760 | - | - | - |
| 合計 | 223,374 | - | - | - |

4. 社債、長期借入金及びその他の有利子負債の連結決算日後の返済予定額
 前連結会計年度(2017年3月31日)

| | 1年以内 (百万円) | 1年超 2年以内 (百万円) | 2年超 3年以内 (百万円) | 3年超 4年以内 (百万円) | 4年超 5年以内 (百万円) | 5年超 (百万円) |
|-------|---------------|----------------------|----------------------|----------------------|----------------------|--------------|
| 短期借入金 | 27,995 | - | - | - | - | - |
| 社債 | 30,000 | - | - | - | - | - |
| 長期借入金 | 22,579 | 13,412 | 3,779 | 5,814 | 2,204 | 23,712 |
| 合計 | 80,574 | 13,412 | 3,779 | 5,814 | 2,204 | 23,712 |

当連結会計年度(2018年3月31日)

| | 1年以内 (百万円) | 1年超 2年以内 (百万円) | 2年超 3年以内 (百万円) | 3年超 4年以内 (百万円) | 4年超 5年以内 (百万円) | 5年超 (百万円) |
|-------|---------------|----------------------|----------------------|----------------------|----------------------|--------------|
| 短期借入金 | 36,483 | - | - | - | - | - |
| 社債 | - | - | - | - | 10,000 | 10,000 |
| 長期借入金 | 13,266 | 4,280 | 6,327 | 2,733 | 12,665 | 23,346 |
| 合計 | 49,749 | 4,280 | 6,327 | 2,733 | 22,665 | 33,346 |

(注) 第2回無担保社債及び第4回無担保社債並びに第6回無担保社債は、社債の信託型デット・アサンプション契約(債務履行引受契約)に基づき債務を譲渡いたしました。社債権者に対する当社の社債償還義務は社債償還時まで存続するため、偶発債務として連結貸借対照表に注記しております。

(有価証券関係)

1. 満期保有目的の債券

前連結会計年度(2017年3月31日)

該当事項はありません。

当連結会計年度(2018年3月31日)

該当事項はありません。

2. その他有価証券

前連結会計年度(2017年3月31日)

| | 種類 | 連結貸借対照表 計上額(百万円) | 取得原価(百万円) | 差額(百万円) |
|----------------------------|---------|---------------------|-----------|---------|
| 連結貸借対照表計上額 が取得原価を超えるもの | (1) 株式 | 60,878 | 25,205 | 35,672 |
| | (2) 債券 | - | - | - |
| | (3) その他 | - | - | - |
| | 小計 | 60,878 | 25,205 | 35,672 |
| 連結貸借対照表計上額 が取得原価を超えないもの | (1) 株式 | 392 | 486 | 93 |
| | (2) 債券 | - | - | - |
| | (3) その他 | - | - | - |
| | 小計 | 392 | 486 | 93 |
| 合計 | | 61,271 | 25,692 | 35,579 |

(注) その他有価証券のうち非上場株式(連結貸借対照表計上額2,256百万円)については、市場価格がなく、時価を把握することが極めて困難と認められることから、上表の「その他有価証券」には含めておりません。

当連結会計年度(2018年3月31日)

| | 種類 | 連結貸借対照表 計上額(百万円) | 取得原価(百万円) | 差額(百万円) |
|----------------------------|---------|---------------------|-----------|---------|
| 連結貸借対照表計上額 が取得原価を超えるもの | (1) 株式 | 72,078 | 24,835 | 47,243 |
| | (2) 債券 | - | - | - |
| | (3) その他 | - | - | - |
| | 小計 | 72,078 | 24,835 | 47,243 |
| 連結貸借対照表計上額 が取得原価を超えないもの | (1) 株式 | 734 | 778 | 44 |
| | (2) 債券 | - | - | - |
| | (3) その他 | - | - | - |
| | 小計 | 734 | 778 | 44 |
| 合計 | | 72,812 | 25,613 | 47,199 |

(注) その他有価証券のうち非上場株式(連結貸借対照表計上額2,237百万円)については、市場価格がなく、時価を把握することが極めて困難と認められることから、上表の「その他有価証券」には含めておりません。

3. 売却したその他有価証券

前連結会計年度(自 2016年4月1日 至 2017年3月31日)

| 種類 | 売却額(百万円) | 売却益の合計額 (百万円) | 売却損の合計額 (百万円) |
|---------|----------|------------------|------------------|
| (1) 株式 | 2,957 | 2,318 | 0 |
| (2) 債券 | - | - | - |
| (3) その他 | - | - | - |
| 合計 | 2,957 | 2,318 | 0 |

当連結会計年度(自 2017年4月1日 至 2018年3月31日)

| 種類 | 売却額(百万円) | 売却益の合計額 (百万円) | 売却損の合計額 (百万円) |
|---------|----------|------------------|------------------|
| (1) 株式 | 547 | 353 | 1 |
| (2) 債券 | - | - | - |
| (3) その他 | - | - | - |
| 合計 | 547 | 353 | 1 |

4. 減損処理を行った有価証券

前連結会計年度において、有価証券について52百万円(その他有価証券の株式52百万円)減損処理を行っております。

当連結会計年度において、有価証券について8百万円(その他有価証券の株式8百万円)減損処理を行っております。

なお、減損処理にあたっては、期末における時価が取得原価に比べ50%以上下落した場合には全て減損処理を行い、30~50%程度下落した場合には、回復可能性等を考慮して必要と認められた額について減損処理を行っております。

(デリバティブ取引関係)

1. ヘッジ会計が適用されていないデリバティブ取引

(1) 通貨関連

前連結会計年度(2017年3月31日)

| 種類 | 契約額等 (百万円) | 契約額等 のうち 1年超 (百万円) | 時価 (百万円) | 評価損益 (百万円) |
|-----------|---------------|-----------------------------|-------------|---------------|
| 市場取引以外の取引 | | | | |
| 通貨スワップ取引 | | | | |
| 買建 | | | | |
| 米ドル | 2,625 | 2,019 | 234 | 234 |
| 合計 | 2,625 | 2,019 | 234 | 234 |

(注) 時価の算定方法

取引先金融機関から提示された価格に基づき算定しております。

当連結会計年度(2018年3月31日)

| 種類 | 契約額等 (百万円) | 契約額等 のうち 1年超 (百万円) | 時価 (百万円) | 評価損益 (百万円) |
|-----------|---------------|-----------------------------|-------------|---------------|
| 市場取引以外の取引 | | | | |
| 通貨スワップ取引 | | | | |
| 買建 | | | | |
| 米ドル | 1,912 | 1,147 | 180 | 180 |
| 合計 | 1,912 | 1,147 | 180 | 180 |

(注) 時価の算定方法

取引先金融機関から提示された価格に基づき算定しております。

(2) 金利関連

前連結会計年度(2017年3月31日)

該当事項はありません。

当連結会計年度(2018年3月31日)

該当事項はありません。

2. ヘッジ会計が適用されているデリバティブ取引

(1)通貨関連

前連結会計年度(2017年3月31日)

| ヘッジ会計の方法 | 取引の種類 | 主なヘッジ対象 | 契約額等 (百万円) | 契約額等の うち1年超 (百万円) | 時価 (百万円) |
|----------------|---------------------|---------|---------------|-------------------------|-------------|
| 原則的 処理方法 | 為替予約取引 買建 米ドル | 買掛金 | 3,167 | - | 6 |
| | ユーロ | | 3 | - | 0 |
| | 売建 米ドル | 売掛金 | 286 | - | 14 |
| 為替予約等の 振当処理 | 為替予約取引 買建 米ドル | 買掛金 | 514 | - | (注2) |
| | ユーロ | | - | - | |
| | ポンド | | 486 | - | |
| | 豪ドル | 69 | - | | |
| | 売建 米ドル | 売掛金 | 27 | - | |
| 合計 | | | 4,555 | - | 7 |

(注) 1. 時価の算定方法

取引先金融機関等から提示された価格等に基づき算定しております。

2. 為替予約等の振当処理によるものは、ヘッジ対象とされている売掛金及び買掛金と一体として処理されているため、その時価は、当該売掛金及び買掛金の時価に含めて記載しております。

当連結会計年度（2018年3月31日）

| ヘッジ会計の方法 | 取引の種類 | 主なヘッジ対象 | 契約額等 (百万円) | 契約額等の うち1年超 (百万円) | 時価 (百万円) |
|----------------|--|---------|---------------|-------------------------|-------------|
| 原則的 処理方法 | 為替予約取引 買建 米ドル ユーロ | 買掛金 | 4,251 | - | 80 |
| | 売建 米ドル | | - | - | - |
| 為替予約等の 振当処理 | 為替予約取引 買建 米ドル ユーロ ポンド 豪ドル | 買掛金 | 790 | - | (注2) |
| | | | 35 | - | |
| | | | 273 | - | |
| | 売建 米ドル ユーロ | 売掛金 | - | - | |
| | | | 20 | - | |
| | | 157 | - | | |
| 合計 | | | 5,541 | - | 80 |

(注) 1. 時価の算定方法

取引先金融機関等から提示された価格等に基づき算定しております。

2. 為替予約等の振当処理によるものは、ヘッジ対象とされている売掛金及び買掛金と一体として処理されているため、その時価は、当該売掛金及び買掛金の時価に含めて記載しております。

(2)金利関連

前連結会計年度（2017年3月31日）

| ヘッジ会計の方法 | 取引の種類 | 主なヘッジ対象 | 契約額等 (百万円) | 契約額等の うち1年超 (百万円) | 時価 (百万円) |
|------------------------------|-------------------------|---------|---------------|-------------------------|-------------|
| 金利通貨スワップの一体処理 (特例処理・振当処理) | 金利通貨スワップ取引 変動受取・固定支払 | 長期借入金 | 18,843 | 17,796 | (注) |

(注) 時価の算定方法

ヘッジ対象とされている長期借入金と一体として処理されるため、その時価は、当該長期借入金の時価に含めて記載しております。

当連結会計年度（2018年3月31日）

| ヘッジ会計の方法 | 取引の種類 | 主なヘッジ対象 | 契約額等 (百万円) | 契約額等の うち1年超 (百万円) | 時価 (百万円) |
|------------------------------|-------------------------|---------|---------------|-------------------------|-------------|
| 金利通貨スワップの一体処理 (特例処理・振当処理) | 金利通貨スワップ取引 変動受取・固定支払 | 長期借入金 | 17,796 | 16,749 | (注) |

(注) 時価の算定方法

ヘッジ対象とされている長期借入金と一体として処理されるため、その時価は、当該長期借入金の時価に含めて記載しております。

(退職給付関係)

1. 採用している退職給付制度の概要

当社グループの採用する退職給付制度には、退職金規則に基づく退職一時金制度の他、確定給付年金制度、確定拠出年金制度、厚生年金基金制度があります。また、従業員の早期退職等に際して、加算退職金を支払う場合があります。

一部の連結子会社は退職給付信託を設定しており、また一部の連結子会社は、中小企業退職金共済制度に加入しております。

さらに、要拠出額を退職給付費用として処理している複数事業主制度に関する事項は次のとおりであります。

なお、複数事業主制度の厚生年金基金制度への要拠出額は、前連結会計年度53百万円、当連結会計年度49百万円です。

(1) 制度全体の積立状況に関する事項

| | (2016年3月31日現在) | (2017年3月31日現在) |
|---------------------------------|----------------|----------------|
| イ 年金資産の額 | 358,669百万円 | 339,093百万円 |
| ロ 年金財政計算上の数理債務の額と最低責任準備金の額との合計額 | 410,719 | 401,880 |
| ハ 差引額(イ-ロ) | 52,049 | 62,786 |

(2) 制度全体に占める当社グループの掛金拠出割合

| (自2015年4月1日 至2016年3月31日) | (自2016年4月1日 至2017年3月31日) |
|-----------------------------|-----------------------------|
| 0.46% | 0.42% |

(3) 補足説明

上記(1)の金額は複数ある複数事業主制度を合算して記載しております。差引額の主な要因は、年金財政計算上の過去勤務債務残高(2016年3月31日時点57,894百万円、2017年3月31日時点56,087百万円)であります。

過去勤務債務の償却方法は、主として期間14年の元利均等償却であり、当社グループは、特別掛金(前連結会計年度26百万円、当連結会計年度27百万円)を費用処理しております。なお、上記(2)の割合は加重平均により算出しており、当社グループの実際の負担割合とは一致しません。

2. 確定給付制度

(1) 退職給付債務の期首残高と期末残高の調整表

| | 前連結会計年度 (自 2016年4月1日 至 2017年3月31日) | 当連結会計年度 (自 2017年4月1日 至 2018年3月31日) |
|--------------|--|--|
| 退職給付債務の期首残高 | 139,538百万円 | 137,722百万円 |
| 勤務費用 | 5,253 | 5,741 |
| 利息費用 | 747 | 753 |
| 数理計算上の差異の発生額 | 138 | 380 |
| 退職給付の支払額 | 7,912 | 7,248 |
| 過去勤務費用の発生額 | - | 23 |
| その他 | 43 | 201 |
| 退職給付債務の期末残高 | 137,722 | 137,171 |

(注) 総合設立型厚生年金基金制度については、自社の拠出に対応する年金資産の額を合理的に計算できないため、退職給付債務に含めておりません。

(2) 年金資産の期首残高と期末残高の調整表

| | 前連結会計年度 (自 2016年4月1日 至 2017年3月31日) | 当連結会計年度 (自 2017年4月1日 至 2018年3月31日) |
|--------------|--|--|
| 年金資産の期首残高 | 109,096百万円 | 109,768百万円 |
| 期待運用収益 | 2,514 | 2,432 |
| 数理計算上の差異の発生額 | 1,678 | 906 |
| 事業主からの拠出額 | 1,338 | 1,453 |
| 退職給付の支払額 | 4,801 | 5,065 |
| その他 | 57 | 63 |
| 年金資産の期末残高 | 109,768 | 107,618 |

(注) 総合設立型厚生年金基金制度については、年金資産に含めておりません。

(3) 退職給付債務及び年金資産の期末残高と連結貸借対照表に計上された退職給付に係る負債及び資産の調整表

| | 前連結会計年度 (2017年3月31日) | 当連結会計年度 (2018年3月31日) |
|-----------------------|-------------------------|-------------------------|
| 積立型制度の退職給付債務 | 132,313百万円 | 131,320百万円 |
| 年金資産 | 109,768 | 107,618 |
| | 22,544 | 23,702 |
| 非積立型制度の退職給付債務 | 5,409 | 5,851 |
| 連結貸借対照表に計上された負債と資産の純額 | 27,953 | 29,553 |
| 退職給付に係る負債 | 48,371 | 50,330 |
| 退職給付に係る資産 | 20,418 | 20,777 |
| 連結貸借対照表に計上された負債と資産の純額 | 27,953 | 29,553 |

(4) 退職給付費用及びその内訳項目の金額

| | 前連結会計年度 (自 2016年4月1日 至 2017年3月31日) | 当連結会計年度 (自 2017年4月1日 至 2018年3月31日) |
|-----------------|--|--|
| 勤務費用 | 5,253百万円 | 5,741百万円 |
| 利息費用 | 747 | 753 |
| 期待運用収益 | 2,514 | 2,432 |
| 数理計算上の差異の費用処理額 | 4,182 | 3,492 |
| 過去勤務費用の費用処理額 | 1 | 12 |
| その他 | 17 | 9 |
| 確定給付制度に係る退職給付費用 | 7,688 | 7,558 |

(注) 簡便法により計算される費用(ただし会計基準変更時差異の費用処理額を除く)を含めて記載しております。
また、企業年金基金等に対する従業員拠出額を控除しております。

(5) 退職給付に係る調整額

退職給付に係る調整額に計上した項目(税効果控除前)の内訳は次のとおりであります。

| | 前連結会計年度 (自 2016年4月1日 至 2017年3月31日) | 当連結会計年度 (自 2017年4月1日 至 2018年3月31日) |
|----------|--|--|
| 数理計算上の差異 | 5,746百万円 | 2,225百万円 |
| 過去勤務費用 | 1 | 10 |
| 合計 | 5,748 | 2,215 |

(6) 退職給付に係る調整累計額

退職給付に係る調整累計額に計上した項目（税効果控除前）の内訳は次のとおりであります。

| | 前連結会計年度 (2017年3月31日) | 当連結会計年度 (2018年3月31日) |
|-------------|-------------------------|-------------------------|
| 未認識数理計算上の差異 | 19,202百万円 | 16,976百万円 |
| 未認識過去勤務費用 | 107 | 118 |
| 合 計 | 19,310 | 17,095 |

(7) 年金資産に関する注記

年金資産の主な内訳

年金資産合計に対する主な分類ごとの比率は、次のとおりであります。

| | 前連結会計年度 (2017年3月31日) | 当連結会計年度 (2018年3月31日) |
|-------------|-------------------------|-------------------------|
| 債券 | 41% | 42% |
| 株式 | 19 | 20 |
| オルタナティブ(注)1 | 25 | 25 |
| 現金及び預金 | 3 | 3 |
| その他 | 12 | 10 |
| 合 計 | 100 | 100 |

(注)1 オルタナティブには、マルチアセット運用、ヘッジファンド、不動産ファンド、保険関連ファンド等への投資が含まれております。

(注)2 年金資産合計には、企業年金制度及び退職一時金制度に対して設定した退職給付信託が前連結会計年度13%、当連結会計年度13%含まれております。

長期期待運用収益率の設定方法

年金資産の長期期待運用収益率を決定するため、現在及び予想される年金資産の配分と、年金資産を構成する多様な資産からの現在及び将来期待される長期の収益率を考慮しております。

(8) 数理計算上の計算基礎に関する事項

主要な数理計算上の計算基礎

| | 前連結会計年度 (2017年3月31日) | 当連結会計年度 (2018年3月31日) |
|-----------|-------------------------|-------------------------|
| 割引率 | 0.2~0.9% | 0.2~0.9% |
| 予想昇給率 | 主として1.4% | 主として1.4% |
| 長期期待運用収益率 | 主として2.5% | 主として2.5% |

3. 確定拠出制度

連結子会社の確定拠出制度への要拠出額は、前連結会計年度1,301百万円、当連結会計年度1,300百万円であります。

(ストック・オプション等関係)

該当事項はありません。

(税効果会計関係)

1. 繰延税金資産及び繰延税金負債の発生の主な原因別の内訳

| | 前連結会計年度 (2017年3月31日) | 当連結会計年度 (2018年3月31日) |
|----------------|-------------------------|-------------------------|
| 繰延税金資産 | | |
| 退職給付に係る負債 | 17,174百万円 | 17,771百万円 |
| 未払事業税 | 1,013 | 1,134 |
| 未払費用 | 2,509 | 2,247 |
| 投資有価証券 | 1,183 | 1,191 |
| 賞与引当金 | 3,250 | 3,318 |
| 減価償却費 | 5,890 | 6,025 |
| 未実現利益 | 840 | 732 |
| 子会社投資に係る一時差異 | 877 | - |
| 繰越欠損金 | 2,009 | 2,741 |
| その他 | 6,758 | 7,266 |
| 繰延税金資産小計 | 41,507 | 42,431 |
| 評価性引当額 | 6,061 | 6,037 |
| 繰延税金資産合計 | 35,446 | 36,393 |
| 繰延税金負債 | | |
| 固定資産圧縮積立金 | 7,421 | 7,295 |
| その他有価証券評価差額金 | 10,369 | 13,915 |
| 退職給付に係る資産 | 5,807 | 5,904 |
| 子会社株式取得に伴う評価差額 | 3,907 | 2,791 |
| その他 | 1,095 | 1,128 |
| 繰延税金負債合計 | 28,601 | 31,035 |
| 繰延税金資産の純額 | 6,844 | 5,358 |

2. 法定実効税率と税効果会計適用後の法人税等の負担率との間に重要な差異があるときの、当該差異の原因となった主要な項目別の内訳

| | 前連結会計年度 (2017年3月31日) | 当連結会計年度 (2018年3月31日) |
|----------------------|-------------------------|-------------------------|
| 法定実効税率 | 30.9% | 30.9% |
| (調整) | | |
| 交際費等永久に損金に算入されない項目 | 1.0 | 0.9 |
| 受取配当金等永久に益金に算入されない項目 | 0.1 | 0.1 |
| 住民税均等割 | 0.4 | 0.4 |
| 試験研究費等の税額控除 | 1.7 | 2.1 |
| 評価性引当額の増減 | 0.5 | 0.5 |
| その他 | 0.4 | 1.5 |
| 税効果会計適用後の法人税等の負担率 | 31.4 | 32.0 |

(企業結合等関係)

当連結会計年度(自 2017年4月1日 至 2018年3月31日)

重要性がないため、記載を省略しております。

(資産除去債務関係)

前連結会計年度末(2017年3月31日)

重要性がないため、記載を省略しております。

当連結会計年度末(2018年3月31日)

重要性がないため、記載を省略しております。

(賃貸等不動産関係)

前連結会計年度(自 2016年4月1日 至 2017年3月31日)

重要性がないため、記載を省略しております。

当連結会計年度(自 2017年4月1日 至 2018年3月31日)

重要性がないため、記載を省略しております。

(セグメント情報等)

【セグメント情報】

1. 報告セグメントの概要

当社グループの報告セグメントは、当社グループの構成単位のうち分離された財務情報が入手可能であり、取締役会が、経営資源の配分の決定及び業績を評価するために、定期的に検討を行う対象となっているものであります。

当社グループは、製品・サービス別の事業子会社を有し、事業子会社は取り扱う製品・サービスについて国内及び海外の包括的な戦略を立案し、事業活動を展開しております。

したがって、当社グループは、事業子会社を基礎としたセグメントから構成されており、「食品」「医薬品」の2つを報告セグメントとしております。

「食品」は株式会社 明治グループの事業、「医薬品」はMeiji Seika ファルマ株式会社グループの事業を行っております。

各社グループの主要な製品は次のとおりであります。

| セグメント | 主要な製品 |
|-------|---|
| 食品 | ヨーグルト、牛乳類、飲料、チーズ、バター・マーガリン、クリーム、アイス クリーム、冷凍食品、チョコレート、グミ、ガム、スポーツ栄養、粉ミルク、 流動食、美容、一般用医薬品、砂糖及び糖化穀粉等 |
| 医薬品 | 医療用医薬品及び農薬・動物薬等 |

2. 報告セグメントごとの売上高、利益又は損失、資産、負債その他の項目の金額の算定方法

報告されている事業セグメントの会計処理の方法は、「連結財務諸表作成のための基本となる重要な事項」における記載と同一であります。

報告セグメントの利益は、営業利益の数値であります。

セグメント間の内部売上高又は振替高は、主に第三者間取引価格や製造原価に基づいております。

3. 報告セグメントごとの売上高、利益又は損失、資産、負債その他の項目の金額に関する情報
前連結会計年度（自2016年4月1日 至2017年3月31日）

（単位：百万円）

| | 報告セグメント | | 合計 | 調整額 (注1) | 連結財務諸表 計上額 (注2) |
|-----------------------|-----------|---------|-----------|-------------|-----------------------|
| | 食品 | 医薬品 | | | |
| 売上高 | | | | | |
| (1) 外部顧客に対する売上高 | 1,081,577 | 160,902 | 1,242,480 | - | 1,242,480 |
| (2) セグメント間の内部売上高又は振替高 | 538 | 718 | 1,256 | 1,256 | - |
| 計 | 1,082,115 | 161,620 | 1,243,736 | 1,256 | 1,242,480 |
| セグメント利益 | 82,950 | 5,781 | 88,731 | 336 | 88,395 |
| セグメント資産 | 630,185 | 215,824 | 846,010 | 37,885 | 883,895 |
| その他の項目 | | | | | |
| 減価償却費 | 39,914 | 5,730 | 45,644 | 227 | 45,872 |
| 持分法適用会社への投資額 | 5,169 | 6,418 | 11,587 | - | 11,587 |
| 有形固定資産及び無形固定資産の増加額 | 59,475 | 6,207 | 65,682 | 60 | 65,743 |

(注) 1. 調整額は以下のとおりであります。

セグメント利益の調整額 336百万円には、セグメント間取引消去45百万円、各報告セグメントに配分していない全社費用 382百万円が含まれております。全社費用は、当社（持株会社）運営に係る費用等であります。

セグメント資産の調整額37,885百万円には、セグメント間の資産の相殺消去 127,135百万円、各報告セグメントに配分していない全社資産165,021百万円が含まれております。全社資産の主なものは当社（持株会社）の余剰運用資金（現預金）、長期投資資金（投資有価証券）及び当社（持株会社）の保有する資産等であります。

2. セグメント利益は、連結損益計算書の営業利益と調整を行っております。

当連結会計年度（自2017年4月1日 至2018年3月31日）

（単位：百万円）

| | 報告セグメント | | 合計 | 調整額 (注1) | 連結財務諸表 計上額 (注2) |
|-----------------------|-----------|---------|-----------|-------------|-----------------------|
| | 食品 | 医薬品 | | | |
| 売上高 | | | | | |
| (1) 外部顧客に対する売上高 | 1,073,077 | 167,783 | 1,240,860 | - | 1,240,860 |
| (2) セグメント間の内部売上高又は振替高 | 577 | 683 | 1,261 | 1,261 | - |
| 計 | 1,073,655 | 168,466 | 1,242,121 | 1,261 | 1,240,860 |
| セグメント利益 | 84,189 | 11,025 | 95,214 | 541 | 94,673 |
| セグメント資産 | 661,397 | 212,702 | 874,099 | 53,445 | 927,544 |
| その他の項目 | | | | | |
| 減価償却費 | 40,188 | 6,006 | 46,195 | 315 | 46,511 |
| 持分法適用会社への投資額 | 6,029 | 6,028 | 12,057 | - | 12,057 |
| 有形固定資産及び無形固定資産の増加額 | 66,234 | 8,400 | 74,635 | 37 | 74,673 |

(注) 1. 調整額は以下のとおりであります。

セグメント利益の調整額 541百万円には、セグメント間取引消去 7百万円、各報告セグメントに配分していない全社費用 533百万円が含まれております。全社費用は、当社（持株会社）運営に係る費用等であります。

セグメント資産の調整額53,445百万円には、セグメント間の資産の相殺消去 77,163百万円、各報告セグメントに配分していない全社資産130,608百万円が含まれております。全社資産の主なものは当社（持株会社）の余剰運用資金（現預金）、長期投資資金（投資有価証券）及び当社（持株会社）の保有する資産等であります。

2. セグメント利益は、連結損益計算書の営業利益と調整を行っております。

【関連情報】

前連結会計年度（自 2016年4月1日 至 2017年3月31日）

1．製品及びサービスごとの情報

（単位：百万円）

| | 発酵 デイリー | 加工食品 | 菓子 | 栄養 | 医薬品 | その他 | 合計 |
|-----------|------------|---------|---------|--------|---------|---------|-----------|
| 外部顧客への売上高 | 417,341 | 160,050 | 143,230 | 81,258 | 160,902 | 279,696 | 1,242,480 |

2．地域ごとの情報

(1) 売上高

本邦の外部顧客への売上高が連結損益計算書の売上高の90%を超えるため、記載を省略しております。

(2) 有形固定資産

（単位：百万円）

| 日本 | アジア | その他 | 合計 |
|---------|--------|-------|---------|
| 325,743 | 35,137 | 5,105 | 365,986 |

3．主要な顧客ごとの情報

外部顧客への売上高のうち、特定の顧客への売上高であって、連結損益計算書の売上高の10%以上を占めるものがないため、記載を省略しております。

当連結会計年度（自 2017年4月1日 至 2018年3月31日）

1．製品及びサービスごとの情報

（単位：百万円）

| | 発酵 デイリー | 加工食品 | 菓子 | 栄養 | 医薬品 | その他 | 合計 |
|-----------|------------|---------|---------|--------|---------|---------|-----------|
| 外部顧客への売上高 | 409,507 | 156,620 | 141,629 | 83,077 | 167,783 | 282,240 | 1,240,860 |

2．地域ごとの情報

(1) 売上高

本邦の外部顧客への売上高が連結損益計算書の売上高の90%を超えるため、記載を省略しております。

(2) 有形固定資産

（単位：百万円）

| 日本 | アジア | その他 | 合計 |
|---------|--------|-------|---------|
| 345,861 | 33,268 | 4,832 | 383,962 |

3．主要な顧客ごとの情報

外部顧客への売上高のうち、特定の顧客への売上高であって、連結損益計算書の売上高の10%以上を占めるものがないため、記載を省略しております。

【報告セグメントごとの固定資産の減損損失に関する情報】

前連結会計年度（自 2016年4月1日 至 2017年3月31日）

（単位：百万円）

| | 報告セグメント | | 合計 | 調整額 | 連結財務諸表 計上額 |
|------|---------|-----|-----|-----|---------------|
| | 食品 | 医薬品 | | | |
| 減損損失 | 203 | - | 203 | - | 203 |

当連結会計年度（自 2017年4月1日 至 2018年3月31日）

（単位：百万円）

| | 報告セグメント | | 合計 | 調整額 | 連結財務諸表 計上額 |
|------|---------|-------|-------|-----|---------------|
| | 食品 | 医薬品 | | | |
| 減損損失 | 2,367 | 1,846 | 4,214 | - | 4,214 |

【報告セグメントごとののれんの償却額及び未償却残高に関する情報】

前連結会計年度（自 2016年4月1日 至 2017年3月31日）

（単位：百万円）

| | 報告セグメント | | 合計 | 調整額 | 連結財務諸表 計上額 |
|-------|---------|--------|--------|-----|---------------|
| | 食品 | 医薬品 | | | |
| 当期償却額 | 0 | 1,605 | 1,605 | - | 1,605 |
| 当期末残高 | 0 | 12,840 | 12,840 | - | 12,840 |

当連結会計年度（自 2017年4月1日 至 2018年3月31日）

（単位：百万円）

| | 報告セグメント | | 合計 | 調整額 | 連結財務諸表 計上額 |
|-------|---------|--------|--------|-----|---------------|
| | 食品 | 医薬品 | | | |
| 当期償却額 | 0 | 1,641 | 1,641 | - | 1,641 |
| 当期末残高 | - | 10,590 | 10,590 | - | 10,590 |

【報告セグメントごとの負ののれん発生益に関する情報】

前連結会計年度（自 2016年4月1日 至 2017年3月31日）

該当事項はありません。

当連結会計年度（自 2017年4月1日 至 2018年3月31日）

該当事項はありません。

【関連当事者情報】

前連結会計年度（自 2016年4月1日 至 2017年3月31日）

該当事項はありません。

当連結会計年度（自 2017年4月1日 至 2018年3月31日）

該当事項はありません。

（1株当たり情報）

| | 前連結会計年度 （自 2016年4月1日 至 2017年3月31日） | 当連結会計年度 （自 2017年4月1日 至 2018年3月31日） |
|--------------|--|--|
| 1株当たり純資産 | 3,064.91円 | 3,360.70円 |
| 1株当たり当期純利益金額 | 413.11円 | 422.15円 |

（注）1．潜在株式調整後1株当たり当期純利益金額は、潜在株式が存在しないため記載しておりません。

2．1株当たり当期純利益金額の算定上の基礎は、以下のとおりであります。

| | 前連結会計年度 （自 2016年4月1日 至 2017年3月31日） | 当連結会計年度 （自 2017年4月1日 至 2018年3月31日） |
|-----------------------------------|--|--|
| 1株当たり当期純利益金額 | | |
| 親会社株主に帰属する当期純利益金額 （百万円） | 60,786 | 61,278 |
| 普通株主に帰属しない金額（百万円） | - | - |
| 普通株式に係る親会社株主に帰属する 当期純利益金額（百万円） | 60,786 | 61,278 |
| 期中平均株式数（千株） | 147,144 | 145,156 |

（重要な後発事象）

当社は、2018年6月13日開催の取締役会において、国内無担保普通社債の発行について以下の通り包括決議を行いました。

- (1)発行総額 500億円以下
但し、この範囲内で複数回の発行を妨げない。
- (2)発行予定期間 2018年6月から2019年3月まで
但し、本期間中に募集がなされた場合は払込期日が本期間後であっても含まれるものとする。
- (3)払込金額 各社債の金額100円につき金100円以上
- (4)利率 社債と同年限のスワップレート+0.5%以下
- (5)償還期限 10年以内
- (6)償還方法 満期一括償還
- (7)資金使途 運転資金、設備資金、投融資資金、借入金返済資金、社債償還資金、
コマーシャル・ペーパー償還資金
- (8)特約事項 本社債について「担保提供制限条項」を付すものとする。
- (9)その他 会社法第676条各号に掲げる事項及びその他社債発行に必要な一切の事項の決定は、上記の範囲内で代表取締役社長に一任することとし、決定後最初に開催される取締役会で報告するものとする。

【連結附属明細表】

【社債明細表】

| 会社名 | 銘柄 | 発行年月日 | 当期首残高 (百万円) | 当期末残高 (百万円) | 利率 (年%) | 担保 | 償還期限 |
|----------------|----------|-----------------|--------------------|----------------|------------|----|-----------------|
| 明治ホールディングス株式会社 | 第2回無担保社債 | 2011年 9月26日 | - | - | 0.76 | なし | 2018年 9月26日 |
| 明治ホールディングス株式会社 | 第3回無担保社債 | 2012年 7月27日 | 10,000 (10,000) | - | 0.31 | なし | 2017年 7月27日 |
| 明治ホールディングス株式会社 | 第4回無担保社債 | 2012年 7月27日 | - | - | 0.51 | なし | 2019年 7月26日 |
| 明治ホールディングス株式会社 | 第5回無担保社債 | 2012年 12月20日 | 20,000 (20,000) | - | 0.33 | なし | 2017年 12月20日 |
| 明治ホールディングス株式会社 | 第6回無担保社債 | 2014年 1月28日 | - | - | 0.52 | なし | 2021年 1月28日 |
| 明治ホールディングス株式会社 | 第7回無担保社債 | 2017年 9月13日 | - | 10,000 | 0.22 | なし | 2024年 9月13日 |
| 明治ホールディングス株式会社 | 第8回無担保社債 | 2018年 1月30日 | - | 10,000 | 0.12 | なし | 2023年 1月30日 |
| 合計 | - | - | 30,000 (30,000) | 20,000 | - | - | - |

- (注) 1. 第2回無担保社債及び第4回無担保社債並びに第6回無担保社債は、社債の信託型デット・アサンプション契約(債務履行引受契約)に基づき債務を譲渡いたしました。社債権者に対する当社の社債償還義務は社債償還時まで存続するため、偶発債務として連結貸借対照表に注記しております。
2. ()内書は、1年以内の償還予定額であります。
3. 連結決算日後5年以内における1年ごとの償還予定額は、次のとおりであります。

| 1年以内 (百万円) | 1年超2年以内 (百万円) | 2年超3年以内 (百万円) | 3年超4年以内 (百万円) | 4年超5年以内 (百万円) |
|---------------|------------------|------------------|------------------|------------------|
| - | - | - | - | 10,000 |

【借入金等明細表】

| 区分 | 当期首残高 (百万円) | 当期末残高 (百万円) | 平均利率 (%) | 返済期限 |
|------------------------|----------------|----------------|-------------|---------------------|
| 短期借入金 | 27,995 | 36,483 | 0.76 | - |
| 1年以内に返済予定の長期借入金 | 22,579 | 13,266 | 0.56 | - |
| 1年以内に返済予定のリース債務 | 322 | 258 | - | - |
| 長期借入金(1年以内に返済予定のものを除く) | 48,923 | 49,353 | 0.45 | 2020年 ~ 2028年 |
| リース債務(1年以内に返済予定のものを除く) | 1,635 | 1,382 | - | 2019年 ~ 2024年 |
| 合計 | 101,456 | 100,743 | - | - |

- (注) 1 「平均利率」欄については、借入金等の期末残高に対する加重平均利率を記載しております。
 2 リース債務の平均利率については、リース料総額に含まれる利息相当額を控除する前の金額でリース債務を連結貸借対照表に計上しているため、記載しておりません。
 3 長期借入金及びリース債務(1年以内に返済予定のものを除く)の連結決算日後5年以内における1年ごとの返済予定額の総額は、次のとおりであります。

| 区分 | 1年超2年以内 (百万円) | 2年超3年以内 (百万円) | 3年超4年以内 (百万円) | 4年超5年以内 (百万円) |
|-------|------------------|------------------|------------------|------------------|
| 長期借入金 | 4,280 | 6,327 | 2,733 | 12,665 |
| リース債務 | 487 | 399 | 318 | 138 |

【資産除去債務明細表】

当連結会計年度期首及び当連結会計年度末における資産除去債務の金額が、当連結会計年度期首及び当連結会計年度末における負債及び純資産の合計額の100分の1以下であるため、連結財務諸表規則第92条の2の規定により記載を省略しております。

(2) 【その他】

当連結会計年度における四半期情報等

| (累計期間) | 第1四半期 | 第2四半期 | 第3四半期 | 当連結会計年度 |
|---------------------------------|---------|---------|---------|-----------|
| 売上高(百万円) | 301,334 | 611,494 | 936,824 | 1,240,860 |
| 税金等調整前四半期(当期) 純利益金額(百万円) | 25,163 | 46,847 | 75,167 | 91,079 |
| 親会社株主に帰属する四半期 (当期)純利益金額(百万円) | 17,008 | 31,433 | 50,720 | 61,278 |
| 1株当たり四半期(当期) 純利益金額(円) | 116.80 | 216.33 | 349.30 | 422.15 |

| (会計期間) | 第1四半期 | 第2四半期 | 第3四半期 | 第4四半期 |
|------------------|--------|-------|--------|-------|
| 1株当たり四半期純利益金額(円) | 116.80 | 99.49 | 133.01 | 72.81 |

2【財務諸表等】

(1)【財務諸表】

【貸借対照表】

(単位：百万円)

| | 前事業年度 (2017年3月31日) | 当事業年度 (2018年3月31日) |
|-----------------|-----------------------|-----------------------|
| 資産の部 | | |
| 流動資産 | | |
| 現金及び預金 | 5,867 | 7,081 |
| 繰延税金資産 | 31 | 53 |
| 未収還付法人税等 | 3,265 | 3,615 |
| 関係会社短期貸付金 | 64,267 | 30,250 |
| その他 | 14,891 | 1,363 |
| 流動資産合計 | 78,323 | 41,365 |
| 固定資産 | | |
| 有形固定資産 | | |
| 建物 | 4,145 | 3,888 |
| 構築物 | 41 | 38 |
| 機械及び装置 | 35 | 30 |
| 車両運搬具 | 0 | 0 |
| 工具、器具及び備品 | 57 | 49 |
| 土地 | 8,796 | 8,796 |
| リース資産 | 4 | 3 |
| 有形固定資産合計 | 13,079 | 12,806 |
| 無形固定資産 | | |
| 商標権 | 77 | 73 |
| その他 | 0 | 0 |
| 無形固定資産合計 | 77 | 73 |
| 投資その他の資産 | | |
| 投資有価証券 | 34,472 | 39,327 |
| 関係会社株式 | 256,419 | 256,419 |
| 関係会社長期貸付金 | 38,799 | 36,820 |
| 投資不動産 | 0 | 0 |
| 投資その他の資産合計 | 329,691 | 332,567 |
| 固定資産合計 | 342,849 | 345,447 |
| 資産合計 | 421,172 | 386,812 |

(単位：百万円)

| | 前事業年度 (2017年3月31日) | 当事業年度 (2018年3月31日) |
|---------------|-----------------------|-----------------------|
| 負債の部 | | |
| 流動負債 | | |
| 短期借入金 | 20,197 | 29,318 |
| 1年内償還予定の社債 | 30,000 | - |
| 1年内返済予定の長期借入金 | 20,996 | 11,876 |
| 未払費用 | 1,176 | 1,289 |
| 関係会社預り金 | 23,574 | 9,676 |
| その他 | 1,027 | 1,001 |
| 流動負債合計 | 95,972 | 52,161 |
| 固定負債 | | |
| 社債 | - | 20,000 |
| 長期借入金 | 43,376 | 41,600 |
| 繰延税金負債 | 5,275 | 6,737 |
| その他 | 52 | 51 |
| 固定負債合計 | 48,704 | 68,389 |
| 負債合計 | 144,677 | 120,550 |
| 純資産の部 | | |
| 株主資本 | | |
| 資本金 | 30,000 | 30,000 |
| 資本剰余金 | | |
| 資本準備金 | 7,500 | 7,500 |
| その他資本剰余金 | 219,889 | 220,060 |
| 資本剰余金合計 | 227,389 | 227,560 |
| 利益剰余金 | | |
| その他利益剰余金 | | |
| 繰越利益剰余金 | 24,646 | 24,787 |
| 利益剰余金合計 | 24,646 | 24,787 |
| 自己株式 | 17,519 | 31,433 |
| 株主資本合計 | 264,517 | 250,914 |
| 評価・換算差額等 | | |
| その他有価証券評価差額金 | 11,977 | 15,347 |
| 評価・換算差額等合計 | 11,977 | 15,347 |
| 純資産合計 | 276,495 | 266,261 |
| 負債純資産合計 | 421,172 | 386,812 |

【損益計算書】

(単位：百万円)

| | 前事業年度 (自 2016年4月1日 至 2017年3月31日) | 当事業年度 (自 2017年4月1日 至 2018年3月31日) |
|--------------|--|--|
| 営業収益 | | |
| 関係会社経営管理料 | 1,560 | 1,660 |
| 関係会社受取配当金 | 15,726 | 17,908 |
| 営業収益合計 | 17,286 | 19,568 |
| 営業費用 | | |
| 一般管理費 | 1,219,949 | 1,220,071 |
| 営業利益 | 15,336 | 17,496 |
| 営業外収益 | | |
| 受取利息及び受取配当金 | 1,110,3 | 1,965 |
| 雑収入 | 1,293 | 1,42 |
| 営業外収益合計 | 1,397 | 1,008 |
| 営業外費用 | | |
| 支払利息 | 1,482 | 1,370 |
| 雑損失 | 47 | 135 |
| 営業外費用合計 | 529 | 505 |
| 経常利益 | 16,204 | 17,999 |
| 特別利益 | | |
| 投資有価証券売却益 | 9 | - |
| 特別利益合計 | 9 | - |
| 特別損失 | | |
| 固定資産廃棄損 | 0 | - |
| 災害義援金 | 30 | - |
| 特別損失合計 | 30 | - |
| 税引前当期純利益 | 16,183 | 17,999 |
| 法人税、住民税及び事業税 | 3 | 46 |
| 法人税等調整額 | 163 | 45 |
| 法人税等合計 | 167 | 0 |
| 当期純利益 | 16,016 | 17,999 |

【株主資本等変動計算書】

前事業年度（自 2016年4月1日 至 2017年3月31日）

(単位：百万円)

| | 株主資本 | | | | | | | 株主資本 合計 |
|-------------------------|--------|-------|--------------|-------------|-----------------------------|-------------|--------|------------|
| | 資本金 | 資本剰余金 | | | 利益剰余金 | | 自己株式 | |
| | | 資本準備金 | その他 資本剰余金 | 資本剰余金 合計 | その他 利益剰余金 繰越利益 剰余金 | 利益剰余金 合計 | | |
| 当期首残高 | 30,000 | 7,500 | 219,888 | 227,388 | 24,456 | 24,456 | 10,638 | 271,206 |
| 当期変動額 | | | | | | | | |
| 剰余金の配当 | | | | | 15,826 | 15,826 | | 15,826 |
| 当期純利益 | | | | | 16,016 | 16,016 | | 16,016 |
| 自己株式の取得 | | | | | | | 6,881 | 6,881 |
| 自己株式の処分 | | | 1 | 1 | | | 0 | 1 |
| 株主資本以外の項目の当期変動 額（純額） | | | | | | | | |
| 当期変動額合計 | - | - | 1 | 1 | 190 | 190 | 6,880 | 6,689 |
| 当期末残高 | 30,000 | 7,500 | 219,889 | 227,389 | 24,646 | 24,646 | 17,519 | 264,517 |

| | 評価・換算 差額等 | | 純資産合計 |
|-------------------------|----------------------|----------------|---------|
| | その他 有価証券評 価差額金 | 評価・換算 差額等合計 | |
| 当期首残高 | 12,411 | 12,411 | 283,618 |
| 当期変動額 | | | |
| 剰余金の配当 | | | 15,826 |
| 当期純利益 | | | 16,016 |
| 自己株式の取得 | | | 6,881 |
| 自己株式の処分 | | | 1 |
| 株主資本以外の項目の当期変動 額（純額） | 433 | 433 | 433 |
| 当期変動額合計 | 433 | 433 | 7,122 |
| 当期末残高 | 11,977 | 11,977 | 276,495 |

当事業年度（自 2017年4月1日 至 2018年3月31日）

（単位：百万円）

| | 株主資本 | | | | | | | 自己株式 | 株主資本 合計 |
|-------------------------|--------|-------|--------------|-------------|-----------------------------|-------------|--------|---------|------------|
| | 資本金 | 資本剰余金 | | | 利益剰余金 | | | | |
| | | 資本準備金 | その他 資本剰余金 | 資本剰余金 合計 | その他 利益剰余金 繰越利益 剰余金 | 利益剰余金 合計 | | | |
| 当期首残高 | 30,000 | 7,500 | 219,889 | 227,389 | 24,646 | 24,646 | 17,519 | 264,517 | |
| 当期変動額 | | | | | | | | | |
| 剰余金の配当 | | | | | 17,858 | 17,858 | | 17,858 | |
| 当期純利益 | | | | | 17,999 | 17,999 | | 17,999 | |
| 自己株式の取得 | | | | | | | 14,058 | 14,058 | |
| 自己株式の処分 | | | 170 | 170 | | | 144 | 314 | |
| 株主資本以外の項目の当期変動 額（純額） | | | | | | | | | |
| 当期変動額合計 | - | - | 170 | 170 | 140 | 140 | 13,913 | 13,602 | |
| 当期末残高 | 30,000 | 7,500 | 220,060 | 227,560 | 24,787 | 24,787 | 31,433 | 250,914 | |

| | 評価・換算 差額等 | | 純資産合計 |
|-------------------------|----------------------|----------------|---------|
| | その他 有価証券評 価差額金 | 評価・換算 差額等合計 | |
| 当期首残高 | 11,977 | 11,977 | 276,495 |
| 当期変動額 | | | |
| 剰余金の配当 | | | 17,858 |
| 当期純利益 | | | 17,999 |
| 自己株式の取得 | | | 14,058 |
| 自己株式の処分 | | | 314 |
| 株主資本以外の項目の当期変動 額（純額） | 3,369 | 3,369 | 3,369 |
| 当期変動額合計 | 3,369 | 3,369 | 10,233 |
| 当期末残高 | 15,347 | 15,347 | 266,261 |

【注記事項】

(重要な会計方針)

- 1 有価証券の評価基準及び評価方法
 - 子会社株式 移動平均法による原価法によっております。
 - その他有価証券
 - 時価のあるもの 事業年度の末日の市場価格等に基づく時価法（評価差額は全部純資産直入法により処理し、売却原価は移動平均法により算定）によっております。
- 2 固定資産の減価償却の方法
 - 有形固定資産 定率法によっております。
なお、1998年4月1日以降取得した建物(建物附属設備を除く)並びに2016年4月1日以降取得した建物附属設備及び構築物については定額法によっております。
 - 無形固定資産 定額法によっております。
なお、自社利用のソフトウェアについては、利用可能期間（5年）に基づく定額法によっております。
 - リース資産 所有権移転外ファイナンス・リース取引に係るリース資産
リース期間を耐用年数とし、残存価額を零とする定額法によっております。
 - 投資不動産 定率法によっております。
- 3 その他財務諸表作成のための基本となる重要な事項
 - 消費税等の会計処理
消費税及び地方消費税の会計処理は、税抜方式によっております。
 - 繰延資産の処理方法
社債発行費については、支出時に全額費用処理しております。

(貸借対照表関係)

1 関係会社に対する金銭債権及び金銭債務(区分表示したものを除く)

| | 前事業年度 (2017年3月31日) | 当事業年度 (2018年3月31日) |
|--------|-----------------------|-----------------------|
| 短期金銭債権 | 230百万円 | 60百万円 |
| 短期金銭債務 | 27 | 18 |

2 保証債務

連結子会社の従業員の金融機関からの借入に対し、保証を行っております。

| | 前事業年度 (2017年3月31日) | 当事業年度 (2018年3月31日) |
|--------------|-----------------------|-----------------------|
| 従業員(連結子会社含む) | 114百万円 | 90百万円 |
| 計 | 114 | 90 |

3 社債の債務履行引受契約に係る偶発債務

次の社債については、銀行との間に締結した社債の信託型デット・アサンプション契約(債務履行引受契約)に基づき債務を譲渡しております。従って、同社債に係る譲渡債務と同契約による支払金額とを相殺消去しておりますが、社債権者に対する当社の社債償還義務は社債償還時まで存続します。

| | 前事業年度 (2017年3月31日) | 当事業年度 (2018年3月31日) |
|------------|-----------------------|-----------------------|
| 当社第2回無担保社債 | 15,000百万円 | 15,000百万円 |
| 当社第4回無担保社債 | 20,000 | 20,000 |
| 当社第6回無担保社債 | 15,000 | 15,000 |
| 計 | 50,000 | 50,000 |

4 コミットメントライン契約

当社においては、機動的な資金調達及び資金効率の改善を目的として、取引金融機関7行(前事業年度は7行)との間で、コミットメントライン契約を締結しております。

この契約に基づく当事業年度末における借入未実行残高は、次のとおりであります。

| | 前事業年度 (2017年3月31日) | 当事業年度 (2018年3月31日) |
|---------------|-----------------------|-----------------------|
| コミットメントラインの総額 | 40,000百万円 | 30,000百万円 |
| 借入実行残高 | - | - |
| 差引額 | 40,000 | 30,000 |

(損益計算書関係)

1 関係会社との取引高

| | 前事業年度 (自 2016年4月1日 至 2017年3月31日) | 当事業年度 (自 2017年4月1日 至 2018年3月31日) |
|------------|--|--|
| 営業収益 | 17,286百万円 | 19,568百万円 |
| 営業費用 | 427 | 451 |
| 営業取引以外の取引高 | 692 | 283 |

2 営業費用のうち主要な費目及び金額は次のとおりであります。

| | 前事業年度 (自 2016年4月1日 至 2017年3月31日) | 当事業年度 (自 2017年4月1日 至 2018年3月31日) |
|-------|--|--|
| 役員報酬 | 491百万円 | 460百万円 |
| 給料 | 293 | 297 |
| 事務費 | 973 | 978 |
| 租税公課 | 418 | 483 |
| 減価償却費 | 225 | 314 |
| 控除額 | 1,057 | 1,064 |

本社等の一部賃貸に伴う賃貸収益を営業費用から控除しております。

(有価証券関係)

前事業年度(2017年3月31日)

子会社株式(貸借対照表計上額 256,419百万円)は、市場価格がなく、時価を把握することが極めて困難と認められることから、記載しておりません。

当事業年度(2018年3月31日)

子会社株式(貸借対照表計上額 256,419百万円)は、市場価格がなく、時価を把握することが極めて困難と認められることから、記載しておりません。

(税効果会計関係)

1. 繰延税金資産及び繰延税金負債の発生の主な原因別の内訳

| | 前事業年度 (2017年 3月31日) | 当事業年度 (2018年 3月31日) |
|-------------------|--------------------------|--------------------------|
| 繰延税金資産 | | |
| 未払事業税 | 13百万円 | 31百万円 |
| 未払費用等 | 15 | 7 |
| 投資有価証券評価損否認額 | 236 | 236 |
| 繰越欠損金 | 565 | 515 |
| その他 | 0 | 39 |
| 繰延税金資産小計 | 831 | 830 |
| 評価性引当額 | 696 | 664 |
| 繰延税金資産合計 | 134 | 165 |
| 繰延税金負債 | | |
| 圧縮記帳積立金 | 439 | 423 |
| その他有価証券評価差額金 | 4,940 | 6,425 |
| 繰延税金負債計 | 5,379 | 6,849 |
| 繰延税金資産 (負債) の純額 | 5,244 | 6,684 |

2. 法定実効税率と税効果会計適用後の法人税等の負担率との間に重要な差異があるときの、当該差異の原因となった主要な項目別の内訳

| | 前事業年度 (2017年 3月31日) | 当事業年度 (2018年 3月31日) |
|----------------------|--------------------------|--------------------------|
| 法定実効税率 | 30.9% | 30.9% |
| (調整) | | |
| 交際費等永久に損金に算入されない項目 | 0.3 | 0.3 |
| 受取配当金等永久に益金に算入されない項目 | 30.3 | 31.0 |
| 評価性引当額の増減 | 0.1 | 0.2 |
| その他 | 0.0 | 0.0 |
| 税効果会計適用後の法人税等の負担率 | 1.0 | 0.0 |

(重要な後発事象)

当社は、2018年6月13日開催の取締役会において、国内無担保普通社債の発行について以下の通り包括決議を行いました。

- (1) 発行総額 500億円以下
但し、この範囲内で複数回の発行を妨げない。
- (2) 発行予定期間 2018年6月から2019年3月まで
但し、本期間中に募集がなされた場合は払込期日が本期間後であっても含まれるものとする。
- (3) 払込金額 各社債の金額100円につき金100円以上
- (4) 利率 社債と同年限のスワップレート+0.5%以下
- (5) 償還期限 10年以内
- (6) 償還方法 満期一括償還
- (7) 資金用途 運転資金、設備資金、投融資資金、借入金返済資金、社債償還資金、
コマーシャル・ペーパー償還資金
- (8) 特約事項 本社債について「担保提供制限条項」を付すものとする。
- (9) その他 会社法第676条各号に掲げる事項及びその他社債発行に必要な一切の事項の決定は、上記の範囲内で代表取締役社長に一任することとし、決定後最初に開催される取締役会で報告するものとする。

【附属明細表】

【有形固定資産等明細表】

(単位：百万円)

| 区分 | 資産の種類 | 当期首 残高 | 当期 増加額 | 当期 減少額 | 当期 償却額 | 当期末 残高 | 減価償却 累計額 |
|----------------|---------------|-----------|-----------|-----------|-----------|-----------|-------------|
| 有形 固定 資産 | 建物 | 4,145 | 21 | - | 278 | 3,888 | 4,475 |
| | 構築物 | 41 | - | - | 3 | 38 | 204 |
| | 機械及び装置 | 35 | - | - | 5 | 30 | 186 |
| | 車両運搬具 | 0 | - | - | 0 | 0 | 2 |
| | 工具、器具 及び備品 | 57 | 2 | 0 | 9 | 49 | 323 |
| | 土地 | 8,796 | - | - | - | 8,796 | - |
| | リース資産 | 4 | - | - | 1 | 3 | 2 |
| | 計 | 13,079 | 23 | 0 | 297 | 12,806 | 5,194 |
| 無形 固定 資産 | 商標権 | 77 | 14 | - | 18 | 73 | 114 |
| | その他 | 0 | - | - | 0 | 0 | 3 |
| | 計 | 77 | 14 | - | 18 | 73 | 117 |
| 投資その 他の資産 | 投資不動産 | 0 | - | - | 0 | 0 | 2 |

【引当金明細表】

該当事項はありません。

(2) 【主な資産及び負債の内容】

連結財務諸表を作成しているため、記載を省略しております。

(3) 【その他】

該当事項はありません。

第6【提出会社の株式事務の概要】

| | |
|----------------|---|
| 事業年度 | 4月1日から3月31日まで |
| 定時株主総会 | 6月中 |
| 基準日 | 3月31日 |
| 剰余金の配当の基準日 | 3月31日、9月30日 |
| 1単元の株式数 | 100株 |
| 単元未満株式の買取り・買増し | |
| 取扱場所 | (特別口座) 東京都千代田区丸の内一丁目4番5号 三菱UFJ信託銀行株式会社 証券代行部 |
| 株主名簿管理人 | (特別口座) 東京都千代田区丸の内一丁目4番5号 三菱UFJ信託銀行株式会社 |
| 取次所 | |
| 買取り・買増し手数料 | 無料 |
| 公告掲載方法 | 電子公告の方法により行います。 但し、事故その他やむを得ない事由による公告は、日本経済新聞に掲載する方法で行います。 公告掲載URL https://www.meiji.com/ |
| 株主に対する特典 | 3月31日現在の株主に対し、次のとおり明治グループの製品詰合せを10月末頃に贈呈いたします。 100株未満所有の株主 なし 100株以上500株未満所有の株主 小売価格にして2,000円相当のもの 500株以上1,000株未満所有の株主 小売価格にして3,500円相当のもの 1,000株以上所有の株主 小売価格にして5,000円相当のもの 上記製品詰合せの受取りに代えて福祉団体への寄贈も選択可能。 |

(注) 当社定款の定めにより、当社の株主は、その有する単元未満株式について、会社法第189条第2項各号に掲げる権利、会社法第166条第1項の規定による請求をする権利、株主の有する株式数に応じて募集株式の割当て及び募集新株予約権の割当てを受ける権利、並びにその有する単元未満株式の数と併せて単元株式数となる数の株式を売り渡すことを請求する権利以外の権利を行使することができないものとされており。

第7【提出会社の参考情報】

1【提出会社の親会社等の情報】

当社は、金融商品取引法第24条の7第1項に規定する親会社等はありません。

2【その他の参考情報】

当事業年度の開始日から有価証券報告書提出日までの間に、次の書類を提出しております。

| | |
|--|---|
| (1)有価証券届出書及びその添付書類 | 2017年7月18日 関東財務局長に提出 |
| (2)有価証券届出書の訂正届出書 | 2017年8月8日 関東財務局長に提出 |
| (3)発行登録追補書類（普通社債）及びその添付書類 | 2017年9月7日 2018年1月23日 関東財務局長に提出 |
| (4)訂正発行登録書（普通社債） | 2017年7月3日 関東財務局長に提出 |
| (5)有価証券報告書及びその添付書類並びに確認書 事業年度（第8期）（自2016年4月1日 至2017年3月31日） | 2017年6月29日 関東財務局長に提出。 |
| (6)有価証券報告書の訂正報告書及び確認書 事業年度（第8期）（自2016年4月1日 至2017年3月31日）の有価証券報告書に係る訂正報告書及びその確認書であります。 | 2018年6月22日 関東財務局長に提出。 |
| (7)内部統制報告書及びその添付書類 | 2017年6月29日 関東財務局長に提出。 |
| (8)四半期報告書及び確認書 （第9期第1四半期）（自2017年4月1日 至2017年6月30日） （第9期第2四半期）（自2017年7月1日 至2017年9月30日） （第9期第3四半期）（自2017年10月1日 至2017年12月31日） | 2017年8月10日 2017年11月10日 2018年2月9日 関東財務局長に提出。 |
| (9)臨時報告書 企業内容等の開示に関する内閣府令第19条第2項第9号の2（株主総会における議決権行使の結果）の規定に基づく臨時報告書であります。 | 2017年7月3日 関東財務局長に提出。 |
| (10)自己株券買付状況報告書 | 2017年6月12日 2017年7月11日 2017年8月10日 2017年9月11日 関東財務局長に提出 |

第二部【提出会社の保証会社等の情報】

該当事項はありません。

独立監査人の監査報告書及び内部統制監査報告書

2018年6月28日

明治ホールディングス株式会社

取締役会 御中

新日本有限責任監査法人

| | | | |
|--------------------|-------|-------|---|
| 指定有限責任社員 業務執行社員 | 公認会計士 | 永澤宏一 | 印 |
| 指定有限責任社員 業務執行社員 | 公認会計士 | 藤田英之 | 印 |
| 指定有限責任社員 業務執行社員 | 公認会計士 | 江村羊奈子 | 印 |

< 財務諸表監査 >

当監査法人は、金融商品取引法第193条の2第1項の規定に基づく監査証明を行うため、「経理の状況」に掲げられている明治ホールディングス株式会社の2017年4月1日から2018年3月31日までの連結会計年度の連結財務諸表、すなわち、連結貸借対照表、連結損益計算書、連結包括利益計算書、連結株主資本等変動計算書、連結キャッシュ・フロー計算書、連結財務諸表作成のための基本となる重要な事項、その他の注記及び連結附属明細表について監査を行った。

連結財務諸表に対する経営者の責任

経営者の責任は、我が国において一般に公正妥当と認められる企業会計の基準に準拠して連結財務諸表を作成し適正に表示することにある。これには、不正又は誤謬による重要な虚偽表示のない連結財務諸表を作成し適正に表示するために経営者が必要と判断した内部統制を整備及び運用することが含まれる。

監査人の責任

当監査法人の責任は、当監査法人が実施した監査に基づいて、独立の立場から連結財務諸表に対する意見を表明することにある。当監査法人は、我が国において一般に公正妥当と認められる監査の基準に準拠して監査を行った。監査の基準は、当監査法人に連結財務諸表に重要な虚偽表示がないかどうかについて合理的な保証を得るために、監査計画を策定し、これに基づき監査を実施することを求めている。

監査においては、連結財務諸表の金額及び開示について監査証拠を入手するための手続が実施される。監査手続は、当監査法人の判断により、不正又は誤謬による連結財務諸表の重要な虚偽表示のリスクの評価に基づいて選択及び適用される。財務諸表監査の目的は、内部統制の有効性について意見表明するためのものではないが、当監査法人は、リスク評価の実施に際して、状況に応じた適切な監査手続を立案するために、連結財務諸表の作成と適正な表示に関連する内部統制を検討する。また、監査には、経営者が採用した会計方針及びその適用方法並びに経営者によって行われた見積りの評価も含め全体としての連結財務諸表の表示を検討することが含まれる。

当監査法人は、意見表明の基礎となる十分かつ適切な監査証拠を入手したと判断している。

監査意見

当監査法人は、上記の連結財務諸表が、我が国において一般に公正妥当と認められる企業会計の基準に準拠して、明治ホールディングス株式会社及び連結子会社の2018年3月31日現在の財政状態並びに同日をもって終了する連結会計年度の経営成績及びキャッシュ・フローの状況をすべての重要な点において適正に表示しているものと認める。

< 内部統制監査 >

当監査法人は、金融商品取引法第193条の2第2項の規定に基づく監査証明を行うため、明治ホールディングス株式会社の2018年3月31日現在の内部統制報告書について監査を行った。

内部統制報告書に対する経営者の責任

経営者の責任は、財務報告に係る内部統制を整備及び運用し、我が国において一般に公正妥当と認められる財務報告に係る内部統制の評価の基準に準拠して内部統制報告書を作成し適正に表示することにある。

なお、財務報告に係る内部統制により財務報告の虚偽の記載を完全には防止又は発見することができない可能性がある。

監査人の責任

当監査法人の責任は、当監査法人が実施した内部統制監査に基づいて、独立の立場から内部統制報告書に対する意見を表明することにある。当監査法人は、我が国において一般に公正妥当と認められる財務報告に係る内部統制の監査の基準に準拠して内部統制監査を行った。財務報告に係る内部統制の監査の基準は、当監査法人に内部統制報告書に重要な虚偽表示がないかどうかについて合理的な保証を得るために、監査計画を策定し、これに基づき内部統制監査を実施することを求めている。

内部統制監査においては、内部統制報告書における財務報告に係る内部統制の評価結果について監査証拠を入手するための手続が実施される。内部統制監査の監査手続は、当監査法人の判断により、財務報告の信頼性に及ぼす影響の重要性に基づいて選択及び適用される。また、内部統制監査には、財務報告に係る内部統制の評価範囲、評価手続及び評価結果について経営者が行った記載を含め、全体としての内部統制報告書の表示を検討することが含まれる。

当監査法人は、意見表明の基礎となる十分かつ適切な監査証拠を入手したと判断している。

監査意見

当監査法人は、明治ホールディングス株式会社が2018年3月31日現在の財務報告に係る内部統制は有効であると表示した上記の内部統制報告書が、我が国において一般に公正妥当と認められる財務報告に係る内部統制の評価の基準に準拠して、財務報告に係る内部統制の評価結果について、すべての重要な点において適正に表示しているものと認める。

利害関係

会社と当監査法人又は業務執行社員との間には、公認会計士法の規定により記載すべき利害関係はない。

以 上

-
1. 上記は監査報告書の原本に記載された事項を電子化したものであり、その原本は当社（有価証券報告書提出会社）が別途保管しております。
 2. X B R L データは監査の対象には含まれていません。

独立監査人の監査報告書

2018年6月28日

明治ホールディングス株式会社

取締役会御中

新日本有限責任監査法人

| | | | |
|--------------------|-------|-------|---|
| 指定有限責任社員 業務執行社員 | 公認会計士 | 永澤宏一 | 印 |
| 指定有限責任社員 業務執行社員 | 公認会計士 | 藤田英之 | 印 |
| 指定有限責任社員 業務執行社員 | 公認会計士 | 江村羊奈子 | 印 |

当監査法人は、金融商品取引法第193条の2第1項の規定に基づく監査証明を行うため、「経理の状況」に掲げられている明治ホールディングス株式会社の2017年4月1日から2018年3月31日までの第9期事業年度の財務諸表、すなわち、貸借対照表、損益計算書、株主資本等変動計算書、重要な会計方針、その他の注記及び附属明細表について監査を行った。

財務諸表に対する経営者の責任

経営者の責任は、我が国において一般に公正妥当と認められる企業会計の基準に準拠して財務諸表を作成し適正に表示することにある。これには、不正又は誤謬による重要な虚偽表示のない財務諸表を作成し適正に表示するために経営者が必要と判断した内部統制を整備及び運用することが含まれる。

監査人の責任

当監査法人の責任は、当監査法人が実施した監査に基づいて、独立の立場から財務諸表に対する意見を表明することにある。当監査法人は、我が国において一般に公正妥当と認められる監査の基準に準拠して監査を行った。監査の基準は、当監査法人に財務諸表に重要な虚偽表示がないかどうかについて合理的な保証を得るために、監査計画を策定し、これに基づき監査を実施することを求めている。

監査においては、財務諸表の金額及び開示について監査証拠を入手するための手続が実施される。監査手続は、当監査法人の判断により、不正又は誤謬による財務諸表の重要な虚偽表示のリスクの評価に基づいて選択及び適用される。財務諸表監査の目的は、内部統制の有効性について意見表明するためのものではないが、当監査法人は、リスク評価の実施に際して、状況に応じた適切な監査手続を立案するために、財務諸表の作成と適正な表示に関連する内部統制を検討する。また、監査には、経営者が採用した会計方針及びその適用方法並びに経営者によって行われた見積りの評価も含め全体としての財務諸表の表示を検討することが含まれる。

当監査法人は、意見表明の基礎となる十分かつ適切な監査証拠を入手したと判断している。

監査意見

当監査法人は、上記の財務諸表が、我が国において一般に公正妥当と認められる企業会計の基準に準拠して、明治ホールディングス株式会社の2018年3月31日現在の財政状態及び同日をもって終了する事業年度の経営成績をすべての重要な点において適正に表示しているものと認める。

利害関係

会社と当監査法人又は業務執行社員との間には、公認会計士法の規定により記載すべき利害関係はない。

以上

-
1. 上記は監査報告書の原本に記載された事項を電子化したものであり、その原本は当社（有価証券報告書提出会社）が別途保管しております。
 2. XBR Lデータは監査の対象には含まれていません。