

【表紙】

【提出書類】 有価証券報告書

【根拠条文】 金融商品取引法第24条第1項

【提出先】 関東財務局長

【提出日】 平成28年6月23日

【事業年度】 第88期(自平成27年4月1日至平成28年3月31日)

【会社名】 不二製油グループ本社株式会社(旧会社名 不二製油株式会社)

【英訳名】 FUJI OIL HOLDINGS INC.(旧英訳名 FUJI OIL CO., LTD.)
(注)平成27年6月23日開催の第87回定時株主総会の決議により、平成27年10月1日付で会社名及び英訳名を上記のとおり変更いたしました。

【代表者の役職氏名】 代表取締役社長CEO 清水 洋史

【本店の所在の場所】 大阪府泉佐野市住吉町1番地
同所は登記上の本店所在地であり、本社業務は下記の場所で行っております。
(本社事務所 大阪市北区中之島3丁目6番32号(ダイビル本館内))

【電話番号】 06 - 6459 - 0731

【事務連絡者氏名】 取締役常務執行役員CFO 松本 智樹

【最寄りの連絡場所】 大阪市北区中之島3丁目6番32号(ダイビル本館内)

【電話番号】 06 - 6459 - 0731

【事務連絡者氏名】 取締役常務執行役員CFO 松本 智樹

【縦覧に供する場所】 不二製油グループ本社株式会社東京支社
(東京都港区三田三丁目5番27号(住友不動産三田ツインビル西館内))
株式会社東京証券取引所
(東京都中央区日本橋兜町2番1号)

第一部 【企業情報】

第1 【企業の概況】

1 【主要な経営指標等の推移】

(1) 連結経営指標等

回次	第84期	第85期	第86期	第87期	第88期
決算年月	平成24年3月	平成25年3月	平成26年3月	平成27年3月	平成28年3月
売上高 (百万円)	236,594	232,161	253,004	271,903	287,537
経常利益 (百万円)	13,017	13,847	14,798	13,405	14,121
親会社株主に帰属する 当期純利益 (百万円)	8,290	8,336	8,164	9,330	9,227
包括利益 (百万円)	7,410	14,878	16,892	19,325	344
純資産額 (百万円)	109,464	121,534	135,124	150,813	148,787
総資産額 (百万円)	183,862	197,142	202,206	223,625	266,877
1株当たり純資産額 (円)	1,205.49	1,342.25	1,490.00	1,693.76	1,655.70
1株当たり 当期純利益金額 (円)	96.44	96.98	94.98	108.55	107.35
潜在株式調整後1株当 たり当期純利益金額 (円)	-	-	-	-	-
自己資本比率 (%)	56.4	58.5	63.3	65.1	53.3
自己資本利益率 (%)	8.21	7.61	6.71	6.82	6.41
株価収益率 (倍)	12.20	15.05	13.92	17.63	18.90
営業活動による キャッシュ・フロー (百万円)	16,853	18,713	13,781	14,496	16,027
投資活動による キャッシュ・フロー (百万円)	6,080	8,605	6,916	13,957	34,824
財務活動による キャッシュ・フロー (百万円)	5,224	4,472	12,773	3,294	24,040
現金及び現金同等物の 期末残高 (百万円)	12,231	18,837	14,578	12,716	16,698
従業員数 (外、平均臨時 雇用者数) (名)	3,882 (915)	4,034 (766)	4,408 (611)	4,367 (588)	5,141 (653)

(注) 1 売上高には、消費税等は含まれておりません。

2 潜在株式調整後1株当たり当期純利益金額につきましては、潜在株式が存在しないため記載しておりません。

3 第88期の従業員および平均臨時雇用者数の主な増加は、主としてHARALD INDÚSTRIA E COMÉRCIO DE ALIMENTOS S.A.が連結子会社となったことによるものであります。

4 「企業結合に関する会計基準」(企業会計基準第21号 平成25年9月13日)等を適用し、当連結会計年度より、「当期純利益」を「親会社株主に帰属する当期純利益」としております。

(2) 提出会社の経営指標等

回次	第84期	第85期	第86期	第87期	第88期
決算年月	平成24年3月	平成25年3月	平成26年3月	平成27年3月	平成28年3月
売上高及び営業収益 (百万円)	142,566	135,947	141,286	148,251	75,899
経常利益 (百万円)	10,336	11,764	10,929	8,937	6,690
当期純利益 (百万円)	6,375	8,005	6,443	5,727	5,993
資本金 (百万円)	13,208	13,208	13,208	13,208	13,208
発行済株式総数 (千株)	87,569	87,569	87,569	87,569	87,569
純資産額 (百万円)	95,117	102,745	107,242	115,782	117,035
総資産額 (百万円)	144,384	149,150	144,353	157,617	168,335
1株当たり純資産額 (円)	1,106.52	1,195.27	1,247.59	1,346.94	1,361.52
1株当たり配当額 (うち1株当たり 中間配当額) (円)	24.00 (12.00)	25.00 (12.00)	26.00 (13.00)	30.00 (13.00)	35.00 (17.00)
1株当たり 当期純利益金額 (円)	74.16	93.12	74.96	66.63	69.73
潜在株式調整後1株当 たり当期純利益金額 (円)	-	-	-	-	-
自己資本比率 (%)	65.9	68.9	74.3	73.5	69.5
自己資本利益率 (%)	6.87	8.09	6.14	5.14	5.15
株価収益率 (倍)	15.87	15.68	17.64	28.73	29.10
配当性向 (%)	32.36	26.85	34.69	45.02	50.19
従業員数 (外、平均臨時 雇用者数) (名)	1,136 (212)	1,162 (218)	1,171 (220)	1,187 (220)	48 (112)

- (注) 1 売上高には、消費税等は含まれておりません。
2 潜在株式調整後1株当たり当期純利益金額につきましては、潜在株式が存在しないため記載しておりません。
3 第88期の大幅な変動は、平成27年10月1日から持株会社体制へ移行したことによるものです。
4 従業員数は就業人員であり、臨時雇用者数は()内に年間の平均人員を外数で記載しております。なお、第88期の()内には持株会社体制に移行する以前の人員を含んでおります。

2 【沿革】

昭和25年10月	伊藤忠商事株式会社の全額出資(資本金300万円)による不二製油株式会社を設立し、不二蚕糸株式会社大阪工場を買収。
昭和26年2月	圧搾工場を新設してコブラの製油を開始、我が国最初の圧抽式製油に成功。
昭和28年11月	本社を大阪工場所在地から大阪市東区安土町(現 大阪市中央区安土町)に移転。
昭和29年1月	我が国最初の本格的パーム核油搾油を開始。
昭和30年8月	神戸工場を建設し操業を開始。
昭和30年9月	大阪工場に油脂溶剤分別装置を完成し、我が国最初のハードバター(商品名メラノバター)の製造を開始。
昭和36年10月	株式を大阪証券取引所市場第2部に上場。
昭和38年2月	洋生菓子用チョコレートの販売開始。
昭和42年4月	植物性クリームの生産開始。
昭和42年8月	東洋製酪株式会社(現 トーラク株式会社)に出資。(現・連結子会社)
昭和42年12月	大阪工場に大豆たん白分離設備を完成し、大豆たん白事業を開始。
昭和43年4月	泉佐野食品コンビナートに約192千平方メートルの工場建設用地を取得。
昭和44年4月	阪南工場第1期工事完了、操業を開始。
昭和46年4月	阪南工場第2期工事完了、操業拡大。大阪工場の移転を完了し、閉鎖。
昭和48年2月	大阪証券取引所市場第1部に指定。
昭和49年7月	本社(現 大阪支店)を大阪市南区八幡町(現 大阪市中央区西心斎橋)に移転。
昭和53年10月	東京証券取引所市場第1部に上場。
昭和56年10月	シンガポールにFUJI OIL (SINGAPORE) PTE.LTD.を設立。(現・連結子会社)
昭和61年10月	マレーシアにPALMAJU EDIBLE OIL SDN.BHD.を設立。(現・連結子会社)
昭和62年6月	米国に海外子会社FUJI SPECIALTIES, INC.(現・連結子会社)及び同社の子会社、FUJI VEGETABLE OIL, INC.(現・連結子会社)を設立。
昭和63年5月	シンガポールにWOODLANDS SUNNY FOODS PTE.LTD.を設立。(現・連結子会社)
平成2年2月	つくば研究開発センターの業務開始。
平成4年2月	ベルギーにVAMO-FUJI SPECIALITIES,N.V.(現 FUJI OIL EUROPE)を設立。(現・連結子会社)
平成6年8月	中国に吉林不二蛋白有限公司を設立。(現・連結子会社)
平成6年10月	関東工場を建設し、操業を開始。
平成7年12月	中国に不二製油(張家港)有限公司を設立。(現・連結子会社)
平成11年2月	阪南事業所内のセンタービル(平成10年10月完成)に本社事務所を移転。
平成13年8月	関東工場内にチョコレート工場を建設し、操業を開始。
平成13年8月	たん白食品つくば工場を建設し、操業を開始。
平成16年8月	中国に天津不二蛋白有限公司を設立。(現・連結子会社)
平成17年12月	りんくう工場を建設し、操業を開始。
平成18年5月	千葉工場を建設し、操業を開始。
平成22年2月	タイにFUJI OIL (THAILAND) CO.,LTD.を設立。(現・連結子会社)
平成24年3月	シンガポールにアジア地域統括会社 FUJI OIL ASIA PTE.LTD. を設立。(現・連結子会社)

平成26年 7月 本社を大阪府泉佐野市に移転。

平成27年 6月 HARALD INDÚSTRIA E COMÉRCIO DE ALIMENTOS S.A.の株式を取得。(現・連結子会社)

平成27年10月 商号を「不二製油グループ本社株式会社」に変更し、新設承継会社として「不二製油株式会社」を設立。グループの戦略立案および各事業会社の統括管理業務を除く一切の事業を承継し、持株会社体制へ移行。

3 【事業の内容】

当社グループは、当社、子会社36社、関連会社6社およびその他の関係会社1社で構成され、油脂製品、製菓・製パン素材製品、大豆たん白製品の製造販売を主として行っており、更に各事業に関連する物流およびその他のサービス等の事業活動を展開しております。

なお、当社は特定上場会社等であり、特定上場会社等に該当することにより、インサイダー取引規制の重要事実の軽微基準については連結ベースの数値に基づいて判断することになります。

当社グループの事業に係わる位置付けおよびセグメントとの関連は、次のとおりであります。

(油脂部門)

精製油およびチョコレート用油脂等の油脂製品については、不二製油(株)が製造販売しているほか、海外生産拠点であるFUJI OIL (SINGAPORE) PTE.LTD.(シンガポール)、FUJI VEGETABLE OIL, INC.(米国)、FUJI OIL EUROPE(ベルギー)、不二製油(張家港)有限公司(中国)、FUJI OIL (THAILAND) CO.,LTD.(タイ)およびPALMAJU EDIBLE OIL SDN.BHD.(マレーシア)の各社が、製造を行っており、当社グループおよび海外市場に向けて販売しております。

コブラミール等の飼料原料については、不二製油(株)が輸入販売しております。

(株)阪南タンクターミナル、千葉ベグオイルタンクターミナル(株)は、原料保管業務等を行っております。

(製菓・製パン素材部門)

チョコレート、クリーム、マーガリン、ショートニングおよびチーズ素材については、不二製油(株)が製造販売しているほか、(株)フジサニーフーズが国内市場に向けて販売を行っております。また、(株)エフアンドエフでは、不二製油(株)の業務用チョコレートの受託加工を行っております。

トーラク(株)は、原料の一部を不二製油(株)より購入し、乳加工食品および菓子類等の製造販売を行っております。

オーム乳業(株)は、乳製品の製造販売を行っております。

シンガポールにおいては、調製品等をWOODLANDS SUNNY FOODS PTE.LTD.が製造し、不二製油(株)およびアジア市場に向けて販売しております。

海外生産拠点のPT.FREYABADI INDOTAMA(インドネシア)、不二製油(張家港)有限公司(中国)およびHARALD INDÚSTRIA E COMÉRCIO DE ALIMENTOS S.A.(ブラジル)では、業務用チョコレートを製造し、アジア・中国・ブラジル市場に販売しております。

(大豆たん白部門)

大豆たん白食品については、不二製油(株)が製造販売しているほか、フジフレッシュフーズ(株)が不二製油(株)より大豆たん白素材を原料として購入し、魚肉のすり身と組み合わせた製品を、国内市場に向けて販売しております。

豆乳製品については、不二製油(株)が製造販売しているほか、トーラク(株)は豆乳加工食品の製造および受託加工を行っております。

中国においては、吉林不二蛋白有限公司が大豆たん白素材を不二製油(株)および中国市場に、山東龍藤不二食品有限公司は大豆たん白食品を製造し、不二製油(株)および中国・海外市場に販売しております。天津不二蛋白有限公司は大豆ペプチドを製造し、主に不二製油(株)に販売しております。上海旭洋綠色食品有限公司は豆腐・豆乳等の大豆食品を中国市場に販売しております。

(その他)

関連会社(株)大新では、不二製油(株)の荷役請負業務を行っております。

(株)フジサニークライフは、不二製油(株)の福利厚生事業等を行っております。

以上のほか、その他の関係会社伊藤忠商事(株)とは、主に不二製油(株)が原材料等の購入及び製品販売他の取引を行っております。

以上に述べた当社グループの事業系統図は次のとおりであります。

事業系統図



(注) ◎: 連結子会社 ○: 非連結子会社 ◇: 非連結子会社(持分法適用) ※: 関連会社(持分法適用) 無印: 関連会社(非連結)

4 【関係会社の状況】

名称	住所	資本金又は 出資金 (百万円)	セグメント の名称	主要な事業 の内容	議決権の 所有割合 又は被所有 割合(%)	関係内容			営業上の 取引	設備の 賃貸借等
						役員の兼任 当社 役員 (人)	当社 従業員 (人)	資金 援助		
(連結子会社) 不二製油(株) (注) 1、5	大阪府泉佐野市	500	油脂 製菓・製パン 素材 大豆たん白	食用油脂、製菓・製パン素材、大豆たん白の製造販売	100.0	6	2	あり	同社の管理業務の受託	当社が土地を賃貸
トーラク(株) (注) 2	神戸市東灘区	90	製菓・製パン 素材 大豆たん白	乳加工食品及び豆乳加工食品の製造販売	100.0 (100.0)	-	1	あり	当社の製品を同社が購入、同社の製品を当社が購入及び販売	なし
(株)阪南タンク ターミナル (注) 2	大阪府泉佐野市	50	油脂	倉庫業	65.0 (65.0)	-	1	なし	当社の原料保管業務を委託	当社が土地を賃貸
フジフレッシュフーズ(株) (注) 2	兵庫県篠山市	100	大豆たん白	大豆たん白食品の製造販売	100.0 (100.0)	-	1	あり	当社の製品を同社が購入、同社の製品を当社が購入及び販売	当社が土地を賃貸
(株)エフアンド エフ (注) 2	大阪府松原市	20	製菓・製パン 素材	チョコレート製品の製造販売	60.0 (60.0)	-	-	なし	当社の製品製造業務を委託	なし
(株)フジサニー フーズ (注) 2	大阪府豊中市	99	製菓・製パン 素材	製菓・製パン原材料の卸売	100.0 (100.0)	-	1	なし	当社の製品を同社が販売、同社の商品を当社が購入及び販売	なし
不二つくばフーズ(株) (注) 2	茨城県坂東市	99	大豆たん白	大豆たん白食品の製造	100.0 (100.0)	-	-	あり	当社の製品製造業務を委託	当社が建物、機械装置及び運搬具、及び土地等を賃貸
不二神戸フーズ(株) (注) 2	神戸市兵庫区	10	大豆たん白	大豆たん白食品の製造	100.0 (100.0)	-	-	あり	当社の製品製造業務を委託	当社が建物、機械装置及び運搬具、及び土地等を賃貸
千葉ベグオイルタンクターミナル(株) (注) 2	千葉市美浜区	250	油脂	倉庫業	52.0 (52.0)	-	2	あり	当社の原料保管業務を委託	当社が構築物、土地を賃貸
オーム乳業(株) (注) 2	福岡県大牟田市	90	製菓・製パン 素材	乳製品等の製造販売	100.0 (100.0)	-	1	あり	当社の製品を同社が購入、同社の製品を当社が原料として購入	なし
FUJI OIL ASIA PTE.LTD. (注) 1	シンガポール	68,512千 米ドル	油脂 製菓・製パン 素材	食用油脂、製菓・製パン原材料の卸売	100.0	1	2	なし	当社の製品を同社が購入、同社より原材料を購入、同社の管理業務の受託	なし
FUJI OIL (SINGAPORE) PTE.LTD. (注) 1、2	シンガポール	11,741千 米ドル	油脂	食用油脂の製造販売	100.0 (100.0)	-	-	なし	当社の製品を同社が購入、同社の製品を当社が原料として購入	なし
PALMAJU EDIBLE OIL SDN.BHD. (注) 1、2	マレーシア ジョホール	54,000千 マレーシア リンギット	油脂	食用油脂の製造販売	100.0 (100.0)	-	-	なし	同社の製品を当社が原料として購入	なし
WOODLANDS SUNNY FOODS PTE.LTD. (注) 1、2	シンガポール	9,768千 米ドル	製菓・製パン 素材	調製品等の製造販売	100.0 (100.0)	-	-	なし	同社の製品を当社が原料、商品として購入及び販売	なし
NEW LEYTE EDIBLE OIL MANUFACTURING CORP. (注) 1	フィリピン マカティ	507,000千 フィリピン ペソ	油脂	食用油脂の製造販売	86.7	1	-	なし	なし	なし
PT.FREYABADI INDOTAMA (注) 2	インドネシア ブルワカルタ	49,039百万 インドネシア ルピア	製菓・製パン 素材	チョコレート製品の製造販売	51.0 (51.0)	-	-	なし	なし	なし

名称	住所	資本金又は 出資金 (百万円)	セグメント の名称	主要な事業 の内容	議決権の 所有割合 又は被所有 割合(%)	関係内容				
						役員の兼任		資金 援助	営業上の 取引	設備の 賃貸借等
						当社 役員 (人)	当社 従業員 (人)			
FUJI OIL (THAILAND) CO.,LTD. (注)1、2	タイ王国 ラヨーン県	730,000千 タイバーツ	油脂 製菓・製パン 素材	食用油脂、製 菓・製パン素 材の製造販売	90.0 (90.0)	-	-	なし	同社の製品を 当社が原料、 商品として購 入及び販売	なし
吉林不二蛋白 有限公司 (注)1	中国吉林省	172,000千元	大豆たん白	大豆たん白製 品の製造販売	90.0	-	1	なし	同社の製品を 当社が購入及 び販売	なし
不二製油(張家 港)有限公司 (注)1	中国江蘇省	273,480千元	油脂 製菓・製パン 素材	食用油脂、製 菓・製パン原 材料の製造販 売	58.1	1	2	なし	なし	なし
不二製油(張家 港保税区)有 限公司	中国上海市	12,420千元	油脂	食用油脂の販 売	92.0	-	2	なし	なし	なし
山東龍藤不二 食品有限公司	中国山東省	74,640千元	大豆たん白	大豆たん白食 品の製造販売	76.0	1	1	なし	同社の製品を 当社が購入及 び販売	なし
天津不二蛋白 有限公司 (注)1	中国天津市	91,325千元	大豆たん白	大豆たん白製 品の製造販売	100.0	-	1	なし	同社の製品を 当社が購入及 び販売	なし
上海旭洋綠色 食品有限公司	中国上海市	33,427千元	大豆たん白	豆腐、豆乳の 製造販売	95.0	1	1	なし	なし	なし
FUJI SPECIALTIES, INC. (注)1	米国 デラウェア	100,000千 米ドル	油脂	持株会社	100.0	2	2	なし	なし	なし
FUJI VEGETABLE OIL, INC. (注)1、2	米国 ニューヨーク	101,500千 米ドル	油脂	食用油脂の製 造販売	100.0 (97.9)	1	2	なし	同社の管理業 務の受託	なし
FUJI OIL EUROPE (注)1、2	ベルギー ゲント	17,900千 ユーロ	油脂	食用油脂の製 造販売	100.0 (0.7)	1	1	なし	同社の製品を 当社が購入及 び販売、同社 の管理業務の 受託	なし
HARALD INDÚSTRIA E COMÉRCIO DE ALIMENTOS S. A. (注)2	ブラジル連邦 共和国サンバ ウロ州	6,228千 ブラジル レアル	製菓・製パン 素材	チョコレート 製品の製造販 売	83.3 (83.3)	2	1	あり	同社の管理業 務の受託	なし
FUJI ÓLEOS AMÉRICA DO SUL IMPORTAÇÃO, SERVIÇOS E COMÉRCIO DE PRODUTOS ALIMENTÍCIOS E PARTICIPAÇÕES LTDA. (注)1、2	ブラジル連邦 共和国サンバ ウロ州	601,000千 ブラジル レアル	油脂	食用油脂の販 売業務	100.0 (0.2)	-	1	あり	なし	なし
(持分法適用 非連結子会社) INTERNATIONAL OILS & FATS LTD. (注)2、3	ガーナ共和国	30千ガーナ セディ	油脂	チョコレート 用油脂原料の 製造販売	50.0 (50.0)	-	1	なし	なし	なし
(持分法適用関 連会社) K&FS PTE. LTD. (注)2	シンガポール	1,600千 シンガポール ドル	油脂	油脂化学品の 製造販売	45.0 (35.0)	1	1	なし	なし	なし
正義股份有限 公司	台湾高雄県	240,000千 台湾ドル	油脂	食用油脂の製 造販売	40.0	1	-	なし	なし	なし
PT.MUSIM MAS- FUJI (注)2	インドネシア	250,000百万 インドネシア ルピア	油脂	マーガリン、 ショートニン グ及び加工油 脂の製造販売	49.0 (49.0)	-	-	なし	なし	なし

名称	住所	資本金又は 出資金 (百万円)	セグメント の名称	主要な事業 の内容	議決権の 所有割合 又は被所有 割合(%)	関係内容				
						役員の兼任		資金 援助	営業上の 取引	設備の 賃貸借等
						当社 役員 (人)	当社 従業員 (人)			
(その他の関係会社) 伊藤忠商事(株) (注) 2、4	大阪市北区	253,448	-	総合商社	25.8 (1.3)	-	-	なし	当社の製品を 販売、同社より 原材料等を 購入	なし

(注) 1 特定子会社であります。

2 「議決権の所有割合又は被所有割合」欄の()は間接所有割合であり、内数であります。

3 持分は100分の50以下であります、実質的に支配しているため子会社としております。

4 有価証券報告書の提出会社であります。

5 不二製油(株)については、売上高(連結会社相互間の内部売上高を除く)の連結売上高に占める割合が10%を超えております。

主要な損益情報等	売上高	79,129百万円
	経常利益	6,740百万円
	当期純利益	4,297百万円
	純資産額	70,556百万円
	総資産額	107,869百万円

5 【従業員の状況】

(1) 連結会社の状況

平成28年3月31日現在

セグメントの名称	従業員数(名)
油脂	982 (49)
製菓・製パン素材	2,245 (353)
大豆たん白	1,441 (219)
全社(共通)	473 (32)
合計	5,141 (653)

- (注) 1 従業員数は就業人員であり、臨時雇用者数は()内に年間の平均人員を外数で記載しております。
 2 前連結会計年度末に比べ「従業員数」が774名、「臨時従業員」が65名それぞれ増加しておりますが、主としてHARALD INDÚSTRIA E COMÉRCIO DE ALIMENTOS S.A.が連結子会社となったことによるものであります。

(2) 提出会社の状況

平成28年3月31日現在

従業員数(名)	平均年齢(歳)	平均勤続年数(年)	平均年間給与(円)
48 (112)	47歳 9カ月	21年 2カ月	9,390,190

セグメントの名称	従業員数(名)
油脂	2 (14)
製菓・製パン素材	3 (50)
大豆たん白	4 (38)
全社(共通)	39 (10)
合計	48 (112)

- (注) 1 従業員数は就業人員であり、臨時雇用者数は()内に年間の平均人員を外数で記載しております。なお、()内には持株会社体制に移行する以前の人員を含んでおります。
 2 平均年間給与は、賞与及び基準外賃金を含んでおります。
 3 前事業年度に比べ「従業員数」が1,139名、「臨時従業員」が108名それぞれ減少しておりますが、これは主として当社が持株会社体制へ移行したことによるものであります。

(3) 労働組合の状況

労働組合との間に特記すべき事項はありません。

第2 【事業の状況】

1 【業績等の概要】

(1) 業績

当連結会計年度におけるわが国経済は、政府や日本銀行による金融・財政政策の効果을背景にして穏やかな回復基調が続いておりましたが、年初来の株安や商品市況の低迷などをを受け景気は足踏みの状況となってきました。海外経済は、米国経済が底堅く推移しているものの、中国や新興国を中心とした経済成長の鈍化などにより、世界的な景気の減速懸念が広がり、先行き不透明な状況が続いております。

当社グループを取り巻く事業環境においては、原材料価格の高止まりや新興国の通貨の弱含みなどにより、依然として厳しい事業環境が続きました。

この様な状況の中、当社グループはローリング中期経営計画「ルネサンス不二2017」（2015年4月～2018年3月）において、「グローバル経営の推進・加速」「技術経営の推進・加速」「サステナブル経営の推進・加速」を基本方針として、成長戦略、収益構造改革、サプライチェーンの構築により事業体質の強化を図り、顧客ニーズに即した製品開発、高機能素材の供給に取り組んでまいりました。

以上の結果、当連結会計年度における連結業績は、売上高は2,875億37百万円（前期比5.7%増）、営業利益は168億40百万円（前期比18.5%増）、経常利益は141億21百万円（前期比5.3%増）、親会社株主に帰属する当期純利益は92億27百万円（前期比1.1%減）となりました。

セグメントの業績を示すと、次のとおりであります。

(油脂部門)

国内では、フライ油・製菓用油脂などのヤシ油・パーム油・チョコレート用油脂の販売数量が増加したこと等により増収・増益となりました。

海外では、主に米州での販売が伸長したことや、円安による円換算額の増加も寄与し増収となりました。海外の利益面では、アジア地域での利益伸長が牽引し海外全体では増益となりました。

以上の結果、当部門の売上高は1,087億71百万円（前期比3.8%増）、セグメント利益（営業利益）は63億97百万円（前期比20.1%増）となりました。

(製菓・製パン素材部門)

国内では、チョコレートはスイートチョコレート類等が伸長したことにより増収、クリーム・調製品等で減収、マーガリン・フィリング類は増収となり、国内全体では増収となりました。国内の利益面では、原材料価格の上昇の中、販売の伸長および販売価格改定の効果により増益となりました。

海外では、チョコレート・クリーム・マーガリン・フィリング類が堅調に伸長したこと等により増収となりました。海外の利益面では、ブラジルの連結子会社ハラルド社の株式取得関連費用を計上したことによる経費増加があり、減益となりました。

以上の結果、当部門の売上高は1,382億32百万円（前期比8.3%増）、セグメント利益（営業利益）は91億79百万円（前期比5.8%増）となりました。

(大豆たん白部門)

大豆たん白素材は、食肉・水産市場向け等が減少しましたが、健康食品市場向け等が伸長しました。大豆たん白機能剤は、飲料用途で順調に伸長しております。また、大豆たん白食品や豆乳等においても堅調に推移したことにより、当部門全体は増収となりました。利益面では、販売の伸長による利益増加や経費削減等により増益となりました。

以上の結果、当部門の売上高は405億32百万円（前期比2.8%増）、セグメント利益（営業利益）は12億64百万円（前期比500.0%増）となりました。

(2) キャッシュ・フローの状況

当期末における現金及び現金同等物（以下「資金」という）は、前期末に比べ39億82百万円増加し、166億98百万円となりました。各キャッシュ・フローの状況と要因は次のとおりであります。

(営業活動によるキャッシュ・フロー)

営業活動によるキャッシュ・フローは、前連結会計年度より15億31百万円多い160億27百万円の収入となりました。これは主に、税金等調整前当期純利益144億92百万円、減価償却費99億3百万円等による収入が、たな卸資産の増加額46億87百万円、法人税等の支払額28億84百万円等の支出を上回ったことによるものです。

(投資活動によるキャッシュ・フロー)

投資活動によるキャッシュ・フローは、前連結会計年度より208億67百万円多い348億24百万円の支出となりました。これは、主に、ブラジルの連結子会社ハラルド社等の子会社株式の取得による支出171億68百万円、預け金の預入による支出39億95百万円、有形固定資産の取得による支出128億55百万円、投資有価証券の取得による支出13億6百万円等があったことによるものです。

(財務活動によるキャッシュ・フロー)

財務活動によるキャッシュ・フローは、前連結会計年度より273億34百万円多い240億40百万円の収入となりました。これは主に、ブラジルの連結子会社ハラルド社の株式取得等の為に調達した長期借入れによる収入253億52百万円、短期借入金の純増加額32億80百万円、社債の発行による収入100億円等の収入が、社債の償還による支出50億円、コマーシャル・ペーパーの純減少額20億円、配当金の支払額29億22百万円、長期借入金の返済による支出40億11百万円等による支出を上回ったことによるものです。

2 【生産、受注及び販売の状況】

(1) 生産実績

当社グループの生産品目は広範囲、多種多様であり、かつ、製品のグループ内使用(製品を他のグループ会社の原材料として使用)が数多くあるため、セグメント別(連結ベース)に生産実績を、金額あるいは数量で示すことはしていません。

このため生産の状況については、「1 業績等の概要」における各セグメントの業績に関連付けて示しております。

(2) 受注実績

受注生産は行っていません。

(3) 販売実績

当連結会計年度における販売実績をセグメント別に示すと、次のとおりであります。

セグメント	金額(百万円)	前期比(%)
油脂部門	108,771	+3.8
製菓・製パン素材部門	138,232	+8.3
大豆たん白部門	40,532	+2.8
合計	287,537	+5.7

(注) 上記の金額には、消費税等は含まれておりません。

3 【対処すべき課題】

当社グループは、食品企業としての責任を強く自覚し、私たちの使命、目指す姿、行動する上で持つべき価値観、そして行動原則を明文化した「不二製油グループ憲法」を2015年10月に発表しました。本憲法は、グループ社員全員の価値観の共有化を図るとともにグループガバナンスの基本であり、判断・行動の優先基準付けの拠り所となるものです。当社グループは、「不二製油グループ憲法」のミッション（使命）「私たち不二製油グループは、食の素材の可能性を追求し、食の喜びと健康に貢献します。」を実現することを会社運営の基本方針としており、本憲法に示されている理念、行動原則を実践することで、すべてのステークホルダーに対して貢献できるものと考えております。

「不二製油グループ憲法」

ミッション（使命）：私たち不二製油グループは、食の素材の可能性を追求し、食の喜びと健康に貢献します。

ビジョン（目指す姿）：私たちは、油脂と大豆事業を中核に、おいしさと健康で社会に貢献する、食の未来創造カンパニーを目指します。

バリュー（基本となる価値観）：
・安全と品質、環境
・人のために働く
・挑戦と革新
・スピードとタイミング

プリンシプル（行動原則）：

- 1 私たちは、法令および会社の規則を順守し、高い倫理観を持ち続けます。
- 2 私たちは、食の安全・安心を最優先し、高品質な商品・サービスを提供します。
- 3 私たちは、環境に配慮した企業活動を行います。
- 4 私たちは、お客様とのコミュニケーションを大切にし、時代に先駆けた新しい価値を提供します。
- 5 私たちは、取引先を大切なパートナーとして尊重し、公平・公正な取引を行います。
- 6 私たちは、開拓者精神を忘れずに不断の革新を断行し続けます。
- 7 私たちは、三現主義とコストダウン意識を常に持ち、生産活動の改善に取り組みます。
- 8 私たち社員は、以下の項目を大切にします。
 - (1) 私たちは、不二製油グループ社員の多様性と人格、個性を尊重します。
 - (2) 不二製油グループは、社員の成長のため教育の場を提供します。
 - (3) 私たちは、プロフェッショナルの自覚を持ち、スピード感と情熱を持って働き、働くことを楽しみます。
 - (4) 私たちは、和の精神と愛社心を忘れずに人格の向上に取り組みます。
 - (5) 私たちは、職場の安全衛生に日常的に取り組み、維持向上に努めます。
- 9 私たちは、地域に根ざした企業活動を行い、積極的に社会に貢献します。
- 10 私たちは、株主に対して、正確な経営情報を適時適切に開示します。
- 11 私たちは、会社の資産・情報の保護・管理に努めます。
- 12 私たちは、公私のけじめをつけて行動します。
- 13 私たちは、この行動原則の精神を理解、順守し企業使命の実現を追求し続けます。

我が国経済は、個人消費は停滞感が強い中、企業収益や雇用環境が堅調に推移すること等により景気は穏やかに底堅さを取り戻していく兆しがみられる見通しであります。海外においては、米国経済の底堅さが見られるものの、欧州の経済活動の水準低下懸念や中国・新興国経済の成長鈍化など、先行き不透明な情勢が続くものと予想されます。

当社グループは、このような環境変化に対応した事業戦略を推進し、企業価値の向上に取り組んでまいります。国内は、強みとする分野でのシェア維持・拡大による収益の拡大を図る一方で、ポートフォリオの再構成による事業採算性の改善を進めます。海外では、アジア・中国に加えてブラジルでの事業展開を図ることにより数量、収益の拡大を目指します。これら施策の実践においてグループ間シナジーを最大化する役割をグループ本社が担い、グローバル経営体制を更に強化してまいります。

各事業の成長戦略では、生産拠点新設、能力増による数量の拡大に加えて、サプライチェーンの強化、各エリアでの製品開発力・対応力強化、事業ポートフォリオの再構成などによる収益構造改革、育成事業の収益強化と更なる展開を通じて事業体質の強化を図ってまいります。

更に、新製品・新エリア、新規事業の開拓につながるアライアンス、M & A等の実行、グローバル人材の育成に加えて、業務プロセス改革、人事制度改革等による経営基盤の強化を図り、持続的な成長を目指してまいります。

また、グループ本社制への移行を機に設置されたESG委員会を核として、「安全・品質・環境への取り組み強化」「コンプライアンスの徹底」「内部統制システム、リスク管理体制の充実」「人材の育成」を図り、上場企業として全てのステークホルダーとのエンゲージメント、対話をより一層重視して、ステークホルダーから信頼される企業グループとなることを目指し、企業価値の向上により一層取り組んでまいります。

株式会社の支配に関する基本方針は、以下のとおりであります。

(1) 基本方針の内容

当社取締役会は、上場会社として当社株式の自由な売買を認める以上、当社取締役会の賛同を得ずに行われる、いわゆる「敵対的買収」であっても、企業価値・株主共同の利益に資するものであれば、これを一概に否定するものではありません。また、株式会社の支配権の移転を伴う買付提案に応じるかどうかの判断も、最終的には株主全体の意思に基づき行われるべきものと考えております。

しかしながら、外部者である買収者から買収の提案を受けた際に、当社株主の皆様が当社の有形無形の経営資源、将来を見据えた施策の潜在的効果その他当社の企業価値を構成する要素を十分に把握した上で、当該買収が当社の企業価値および株主共同の利益に及ぼす影響を短時間のうちに適切に判断することは必ずしも容易ではないものと思われま。従いまして、買付提案が行われた場合に、当社株主の皆様の意思を適正に反映させるためには、まず、当社株主の皆様が適切に判断できる状況を確保する必要があり、そのためには、当社取締役会が必要かつ相当な検討期間内に当該買付提案について誠実かつ慎重な調査を行った上で、当社株主の皆様に対して必要かつ十分な判断材料（当社取締役会による代替案を出す場合もあります。）を提供する必要があるものと考えております。

また、株式の大量取得行為の中には、その目的等から見て企業価値・株主共同の利益に対する明白な侵害をもたらすもの、株主に株式の売却を事実上強要する恐れがあるもの、対象会社の取締役会や株主が株式の大量取得行為の内容等について検討しあるいは対象会社の取締役会が代替案を提案するための十分な時間や情報を提供しないもの、対象会社が買収者の提示した条件よりも有利な条件をもたらすために買収者との交渉を必要とするもの等、対象会社の企業価値・株主共同の利益に資さないものも少なくありません。

当社は、“食の素材の可能性を追求し、食の喜びと健康に貢献します。”をミッションに、独自の技術開発に挑戦し、安心安全で、様々な機能を持つ植物性油脂、製菓製パン素材、大豆たん白製品を国内・海外のお客様に広くお届けしています。同時に食品メーカーとして“安全・品質・環境を最優先する。”を経営の前提と位置づけ、安全な工場運営、厳格な品質管理、トレーサビリティシステムの拡充、環境保全への対応など積極的に取り組んでいます。なお、当社を取り巻く経営環境等が変化中、平成27年10月1日をもって、新設分割による純粋持株会社体制へ移行し、当社を純粋持株会社、日本を含めた世界のエリア別に地域統括会社を置く体制へ変更し、当社は傘下の当社グループ会社の持株の所有を通じて、当社グループ会社の事業運営を管理するグローバル経営体制の継続的構築を最重要責務および目標として考えております。

このような企業活動を推進する当社および当社グループ（以下「当社グループ」といいます。）にとり、企業価値の源泉である 独自の技術開発力、食のソフト開発力による提案営業、国内・海外のネットワーク、食の安全を実現する体制および 企業の社会的責任を強化するとともに研究開発、生産および販売を支える従業員をはじめとする当社を取り巻く全てのステークホルダーとの間に築かれた長年に亘る信頼関係の維持が必要不可欠であり、これらが当社の株式の大量取得行為を行う者により中長期的に確保され、向上させられるものでなければ、当社グループの企業価値・株主共同の利益は毀損されることとなります。

当社は、当社株式に対する大量取得行為が行われた際に、当該大量取得行為に応じるべきか否かを株主の皆様が判断し、あるいは当社取締役会が株主の皆様が代替案を提案するために必要な情報や時間を確保したり、株主の皆様のために交渉を行ったりすること等を可能とする枠組みが必要不可欠であり、当社の企業価値ひいては株主共同の利益を著しく損なう大量取得行為に対しては、会社法上の株主総会における株主の皆様ご意思等に基づき、当社は必要かつ相当な対抗をすることにより、当社の企業価値ひいては株主共同の利益を確保する必要があると考えております。

(2) 基本方針実現のための取組み

基本方針の実現に資する特別な取組み

当社グループは、マーケティングを強化して世界各地の生活者の視点から発想した技術イノベーション戦略をとることで、生活者の健康を支援するグローバル企業グループとなることを目指し、2030年の「ありたい姿」、2020年の「あるべき姿」を描き、それらの実現に向けた今後3年間の活動計画として、ローリング中期経営計画「ルネサンス不二2018」（2016年4月～2019年3月）を策定しております。中期経営計画で示した「サステナブルな企業グループであるためには、グローバルに事業を展開し、当社グループの強みである技術で顧客貢献を果たす。」という方針の基に、中長期的な基本方針の実現のために、「サステナブル経営」、「グローバル経営」、「技術経営」を継続し強化してまいります。

グローバル経営の強化では、グループ本社制移行によるグループシナジーを発揮するガバナンスの強化（求心力）と、エリアへの権限委譲（遠心力）のバランスを通じて経営戦略実践のスピードアップを図ります。

マーケティングの強化では、世界の市場、生活者から考えた戦略を立てるためにグループ本社役員として“最高マーケティング責任者（CMO）”を配置しました。さらに、“おいしさと健康”担当役員を配置することで、健康栄養、食資源など社会課題へ挑戦し、新規事業、新規ドメインの創出につなげる取り組みを行います。

また、エリアごとの開発力の強化と各エリア間の情報共有のために研究開発拠点を整備して連携を強化します。具体的には、当社グループの阪南事業所内に不二製油グループの技術革新の中心拠点となる「不二サイエンスイノベーションセンター」を設置します。研究・開発・生産技術・分析部門を融合させ、不二製油グループの技術・製品の情報収集・発信拠点としてシンガポールに設置した「アジアR&Dセンター」、つくば研究開発センターと併せて、「技術経営」・「グローバル経営」を推進・加速する実行体制を確立し、グループ一丸となって企業価値の向上、株主共同の利益の最大化に、より一層取り組んでまいります。

基本方針に照らして不適切な者によって当社の財務及び事業の方針の決定が支配されることを防止するための取組み

当社は、平成27年12月18日開催の当社取締役会において、平成28年6月開催予定の第88期事業年度に係る当社定時株主総会終結の時をもって「当社株式の大量取得行為に関する対応策（本プラン）」を廃止することを決議しておりますが、本項目に係るこれまでの当社の取組みおよび本プラン廃止に至る経緯と理由について以下のとおり説明致します。

当社は、平成22年5月7日開催の当社取締役会において「当社株式の大量取得行為に関する対応策」（以下「旧プラン」といいます。）の導入を決議し、第82回定時株主総会において株主の皆様のご承認を得ました。その後、平成25年5月9日開催の当社取締役会において、会社法施行規則第118条第3号に定める「当社の財務及び事業の方針の決定を支配する者の在り方に関する基本方針」（以下「会社支配に関する基本方針」といいます。）に照らして不適切な者によって当社の財務及び事業の方針の決定が支配されることを防止するための取組み（会社法施行規則第118条第3号ロ（2））として、旧プランの内容を一部改定した上、更新すること（更新後のプランを「本プラン」といいます。）を決定し、平成25年6月26日開催の第85回定時株主総会において、株主の皆様のご承認を得ました。本プランの旧プランからの主な変更点は、対抗措置の発動判断のほか大量取得行為に関する当社株主の皆様のご意思を確認することができるとしたことです。

本プランは、当社が発行者である株券等について、特定株主グループの議決権割合を20%以上とすることを目的とする当社株券等の買付行為、結果として特定株主グループの議決権割合が20%以上となる当社株券等の買付行為（市場取引、公開買付け等の具体的な買付方法の如何を問いませんが、あらかじめ当社取締役会が同意した者による買付行為を除きます。）または、結果として特定株主グループの議決権割合が20%以上となる当社の他の株主との合意等（以下かかる買付行為または合意等を「大量取得行為」といいます。）を適用対象といたします。本プランは、これらの大量取得行為が行われる場合に、大量取得行為を行おうとする者（以下「大量取得者」といいます。）に対し、事前に当該大規模買付行為に関する必要かつ十分な情報の提供を求め、当該大量取得行為についての情報収集・検討等を行う時間を確保した上で、当社取締役会が株主の皆様に対し当社経営陣の計画や代替案等を提示したり、大量取得者との交渉を行い、当該大量取得行為に対し対抗措置を発動するか否かについて株主の皆様のご意思を確認するための株主総会を開催する手続きを定め、かかる株主の皆様のご意思を確認する機会を確保するため、大量取得者には、上記の一連の手続きに従い、株主総会の決議が完了する日まで大量取得行為の開始をお待ちいただくことを要請するものです。

大量取得行為を行う大量取得者には、大量取得行為に先立ち、大量取得行為の概要並びに本プランに定める手続きを遵守する旨を表明した意向表明書を提出することを求めます。当社は、当該意向表明書受領後10営業日以内に、大量取得者に対し、提出を求める情報を記載した買付説明書の書式を交付いたします。大量取得者には、当社株主の皆様判断および当社取締役会としての意見形成のために必要かつ十分な情報（以下「本必要情報」といいます。）を提出していただくこととします。大量取得行為の提案があった事実および提供された本必要情報は、当社株主の皆様判断のために必要であると認められる場合には、当社取締役会が適切と判断する時点で、その全部または一部を開示します。

当社取締役会は、大量取得者から情報提供が十分になされたと認めた場合には、原則として60日間（対価を現金（円貨）のみとする公開買付けによる当社全株式の買付けの場合）または90日間（その他の大量取得行為の場合）を取締役会評価期間とし、当該期間中、当社取締役会は、外部専門家等の助言を受けながら、大量取得行為の内容の評価・検討等を行い、必要に応じ、大量取得者との間で大量取得行為の内容を改善させるための協議・交渉を行います。

(i)大量取得者が本プランに定める手続きを遵守しない場合、(ii)大量取得行為が、上記基本方針に反し、本プランの定める当社の企業価値ひいては株主共同の利益を著しく損なう事項に該当する場合、(iii)大量取得行為が当社の企業価値ひいては株主共同の利益の最大化に資する場合のいずれかに該当すると当社取締役会が判断した場合を除き、対抗措置を発動するか否かについては、原則として会社法上の株主総会において株主の皆様判断していただきます。但し、前記(i)または(ii)に該当する場合には、取締役会の判断により対抗措置を発動する場合があります。対抗措置は、新株予約権の無償割当て等会社法その他の法令および当社の定款により認められる措置といたします。また、当社取締役会は、前記(i)または(ii)に該当する場合に準ずると判断する場合には、株主総会において大量取得者等に対して買付行為等の中止を求める決議を行う等、当該大量取得行為に関する株主の皆様意思を確認できるものとします。

対抗措置として、新株予約権の無償割当てを行う場合には、その新株予約権には、特定株主グループに属する者による権利行使が認められないという行使条件、および当社が特定株主グループに属する者以外の者から当社株式と引換えに新株予約権を取得することができる旨の取得条項が付されており、当社取締役会が定めた1円以上の額を払い込むことにより行使し、当社取締役会が別途定める数の当社普通株式を取得することができます。

本プランの有効期間は、第85回定時株主総会終結の時から3年内に終了する事業年度のうち最終のものに関する定時株主総会終結の時までです。但し、有効期間の満了前であっても、当社株主総会において本プランを廃止する旨の決議が行われた場合、または当社取締役会により本プランを廃止する旨の決議が行われた場合には、本プランはその時点で廃止されることとなります。

本プラン導入後であっても、対抗措置が発動されていない場合には、株主の皆様が直接具体的な影響が生じることはありません。他方、対抗措置が発動され、仮に新株予約権の無償割当てが実施された場合には、株主の皆様が新株予約権行使の手続を行わないとその保有する株式が希釈化される場合があります（但し、当社が当社株式を対価として新株予約権の無償取得を行った場合、株式の希釈化は生じません。）

なお、本プランの詳細については、当社のインターネット上の当社ウェブサイト（アドレス<http://www.fujioilholdings.com/>）に掲載する平成25年5月9日付プレスリリースをご覧ください。

その後、当社取締役会は、本プラン導入後も企業価値・株主共同の利益の継続的な維持向上、また買収防衛策に関する情勢の観点から、本プランの変更及び継続の可否について検討を重ねてまいりました。

本プラン導入時より、当社を取り巻く経営環境等が変化するなか、当社は平成27年10月1日をもって、新設分割による純粋持株会社体制へ移行し、当社の中期経営計画（2015年4月～2018年3月）の「ルネサンス不二2017」を達成するため、グローバル経営体制の継続的構築を最重要の責務及び目標として考えており、当社の企業価値の向上、株主の皆様をはじめとするステークホルダーの長期的安定的な利益の向上を図るためには、本プランの当社における必要性が相対的に低下したものと判断致しました。

この判断を踏まえ、当社は、平成27年12月18日開催の当社取締役会において、平成28年6月開催の第88期事業年度に係る当社定時株主総会終結の時をもって、本プランを廃止することを決議致しました。

なお、当社は本プランの廃止後も、当社株式の大量取得行為がなされた場合には、株主の皆様判断のために必要な情報の収集や適時適切な情報開示に努めることとし、法令及び当社定款の許容範囲内において、適切な措置を講じてまいります。

具体的取り組みに対する当社取締役会の判断およびその理由

当社の平成27年10月1日をもって新設分割による純粋持株会社への移行及び当社の中期経営計画は、当社の企業価値・株主共同の利益を継続的かつ持続的に向上させるための具体的方策として策定されたものであり、また、平成28年6月開催の第88回定時株主総会の終結の時をもって廃止する本プランは、前述の記載のとおり、その内容において公正性・客観性が担保される工夫がなされ、かつ、企業価値・株主共同の利益を確保、向上させる目的をもって導入されたものであり、いずれも当社の基本方針に沿うものであります。

4 【事業等のリスク】

有価証券報告書に記載した事業の状況、経理の状況等に関する事項のうち、投資者の判断に重要な影響を及ぼす可能性のある事項には、以下のようなものがあります。

なお、文中における将来に関する事項は、当連結会計年度末現在において当社グループが判断したものであります。

(1) 原料相場の変動

主要原料である大豆、パーム油、カカオなど生産地の天候、需給バランスなどの要因による原料相場変動の影響を受けますので、先物予約など相場変動リスクを軽減する様々な手段および販売価格への転嫁などの販売政策をとっておりますが、原料相場の急激な変化や高値推移する場合、当社グループの業績および財務状況は悪影響を受ける可能性があります。

(2) 為替相場の変動

為替変動は当社グループの外貨建取引から発生する資産および負債の日本円換算額に影響を与える可能性があります。さらに、外貨建てで取引されている原料・製品・サービスの価格および仕入高・売上高にも影響を与える可能性があります。これらを軽減するため為替予約等のリスクヘッジ手段を講じておりますが、急激な為替相場の変動があれば、当社グループの業績および財務状況は悪影響を受ける可能性があります。

(3) 海外進出に潜在するリスク

海外事業の拡大を重点課題として取り組んでおり、グローバルに事業展開を行っておりますので、海外各国固有の保護規制、予想外の法律・規制の変更、また、政治的、社会的リスクなど多様なリスクにさらされる可能性があります。当社グループの事業、業績および財務状況は悪影響を受ける可能性があります。

(4) 設備投資の回収リスク

当社グループは、成長のための先行投資を積極的に行っておりまいりました。投資にあたっては、将来の需要予測と当社グループの競争力を基に、投資効率を重視し、投資を決定、実行しておりますが、景気の動向、競合他社の参入、消費動向の変化などにより、当初予測した生産量、売上高を確保出来ない可能性があり、当社グループの業績および財務状況は悪影響を受ける可能性があります。

(5) 固定資産の減損リスク

当社グループでは、事業の用に供するさまざまな有形固定資産・企業買収に伴うのれん等の無形固定資産を有しておりますが、事業環境の急激な変化に伴う生産設備の遊休化や稼働率の低下・買収事業の推移が当初計画を下回るなどにより、保有資産から得られる将来キャッシュ・フロー見込額が減少した場合には、固定資産の減損会計の適用による減損損失が発生し、当社グループの業績および財務状況に影響を及ぼす恐れがあります。

(6) 食品の安全性について

消費者の食品安全への関心はかつてないほど高まっております。日本国内では食品安全確保のため、原材料メーカーから「食品衛生法」「農林物質の規格化等に関する法律」などの関連諸法規に違反していないことを保証する文書を受領するとともに、当社自ら品質確認を行うなど、万全の体制で臨んでおります。しかしながら、予想を超える重大な品質問題が発生した場合、多額のコスト負担や当社グループの製品全体の評価にも重大な影響を与え、売上高の減少により、当社グループの業績および財務状況は悪影響を受ける可能性があります。

(7) 法的規制について

食品企業である当社グループは「食品衛生法」「農林物質の規格化等に関する法律」「製造物責任法」「容器包装に係る分別収集及び再商品化の促進等に関する法律」「廃棄物の処理及び清掃に関する法律」などによる規制を受けております。海外においては、各国固有の法律・規制を受けております。これらの法律を遵守することを経営の前提として運営しておりますが、法的規制の変更、強化、新たな立法による規制によりコスト増加につながる可能性があります。当社グループの業績は悪影響を受ける可能性があります。

(8) 大規模災害について

生産設備を有している各地域において、大規模な地震等の災害が発生した場合には、生産設備の破損、物流機能の混乱等により、生産の操業停止等が予想され、当社グループの業績は悪影響を受ける可能性があります。

5 【経営上の重要な契約等】

株式会社J-オイルミルズとの業務提携および株式相互保有に関する契約

株式の持ち合い

相互に約1%の相手方株式を保有します。

原料・資材の効率的調達

原料・資材の共同調達により安定調達およびコスト低減を図ります。

中間原料油の相互供給

双方の強みを活かした中間原料油の相互供給により、使用製品の機能強化・コスト削減を図ります。

相互の生産設備の有効活用

両社が有する生産設備を相互に有効活用し、生産の効率化を図ります。

物流業務の効率化

物流拠点の集約化、共同配送・共同輸送等により、物流業務の効率化、コスト低減を図ります。

その他、双方にメリットのある取り組みを行います。

6 【研究開発活動】

当社グループは長年積み重ねてきた研究成果と先進の技術力を生かし、植物性油脂と大豆および大豆たん白を基礎とする新しい機能を持つ食品素材の開発に取り組んでおります。「おいしさ」「健康」「環境」を方針として、グローバル展開に向けた独創性のある製品の開発に注力しております。

日本国内を統括する不二製油株式会社では、2015年4月より、製品別の各事業部の下に素材開発部門を編入し、製造・販売・開発を一体としました。併せて、応用開発部門を応用開発研究所に統合し、各事業部と密接に連携を取ることで、顧客対応スピードを重視した開発体制としました。

基盤研究部門は、生産技術のイノベーションを担うグループを併合した上で、未来創造研究所と名称を変更することにより、不二グループの将来を支えるための、新規事業を創造する研究所として位置付けました。また、生産技術開発部門では引き続きコア技術の強化・革新に関する研究開発を進めております。大学等の公的研究機関との共同研究も積極的に行っており、特に国立大学法人京都大学とは、産学共同講座＜「不二製油」大豆ルネサンス講座＞を2015年4月より開設し、引き続き研究に取り組んでおります。

アジア圏を統括するFUJI OIL ASIA PTE. LTD.では、2015年3月に「アジアR&Dセンター」をシンガポールに開設し、アジアにおける開発機能を同施設に集中させ、現地のニーズに合わせた製品研究・開発を行っております。また、他のグループ各社においても、素材開発・応用開発を行っております。

当連結会計年度の研究開発費の総額は、41億7百万円であります。

研究開発活動の概要は次のとおりであります。

(油脂部門)

安全安心で環境に配慮した油脂の製造技術、新機能を有する油脂製品およびその最適な応用法に関する研究開発を通して、お客様のご要望を形にし、新しいおいしさの創造に貢献しております。

当連結会計年度の主な成果としては、一昨年来より検討してきましたDTR技術(*)をチョコレート用油脂やサンドクリーム用油脂に応用し、風味発現の向上に取り組みました。昨年度は新風味を付与できるDTR新製品を発売し、より幅広くお客様のニーズにお応え出来るようになりました。一方、米国FDAより部分硬化油をGRASより除外するとの発表を受け、早急に代替品をお客様へご提案したり、昨今の米油供給量不足を補うべく、お客様と協業してパーム油への置換を検討し、ご要望にお応えしました。また、チョコレート用油脂のCBEのグローバルシェア拡大を目指し、海外グループ会社と協業で品質設計を行いました。

当部門の研究開発費は7億47百万円であります。

* DTR技術：水溶性成分を油脂に微分散させる技術で、素材の呈味（塩味、旨味、辛味など）や保存安定性を付与、増強する技術。

(製菓・製パン素材部門)

チョコレートやホイップクリーム、マーガリン、チーズ様素材、パイ製品等、製菓・製パン用素材を中心にした新技術・新製品開発、およびソフト開発を行っております。

当連結会計年度の主な成果としては、チョコレートにおいては、新関東工場の稼動と連動し、栄養健康を志向したチョコ素材の開発に取り組みました。特に市場認知度の高い糖質・糖類を低減したチョコ素材の開発を行い市場開拓に努めました。また、調理加工市場向けのソフトチョコ、生チョコソースなどの素材を重点的に開発しチョコレート部門の数量拡大に寄与しました。乳化・発酵素材開発においては、従来からのホイップクリームやマーガリン等の製菓・製パン市場向け素材の継続的な開発に加え、消費者の健康志向が高まる中で植物性に拘った不二独自の素材開発に取り組みました。USS（ウルトラソイセパレーション）製法で加工された低脂肪豆乳を乳酸菌発酵させることで動物資源原料を一切使用しないチーズ様素材を開発し、豆乳の呈味と乳化技術を組み合わせたスープ様調味素材等の開発など新しい領域の製品開発に取り組んでまいりました。また、これら製品の特長を活かした新しいアプリケーション開発と消費者への価値作りを組み合わせた総合的な提案活動を実施しております。

当部門の研究開発費は16億16百万円であります。

(大豆たん白部門)

大豆たん白、大豆たん白食品、豆乳、大豆多糖類、大豆イソフラボン他大豆関連製品の開発を行っております。

当連結会計年度の主な成果としては、昨年へ続き世界初の豆乳の分離分画技術、U S S (ウルトラソイセパレーション) 製法で加工された豆乳クリームおよび低脂肪豆乳は、風味の面から調理加工分野や飲料分野にて高い評価をいただくことができました。また、これらU S S 素材(豆乳クリームおよび低脂肪豆乳)の特性を生かし、これまでに無かった豆腐類、ドレッシング、ホイップクリーム、フィリング等が誕生し、大豆加工素材として新しい分野への展開が進んでおります。植物性の組織状たん白素材は、肉に近い食感をもつ大豆ミートとしての高品質化、パラエティー化を進め、味と食感が評価され純植物性素材としての展開が進みました。一方、粉末状植物性たん白素材は、高騰する卵白やすり身の保水力を代替できるように物理特性を見直し、動物性資源の代替の可能性を高めました。また、たん白補給、高齢化社会に対応すべく、大豆たん白粉末を応用されやすいよう改質するほか、高齢者が喫食しやすい食品、柔らかい食感の冷凍流通豆腐、がんもどきなどの大豆たん白食品を開発し、老健向けの豆腐パーティーも展開しております。生協向け大豆たん白食品では具材の産地にこだわった商品が好調で、チーズ様素材や粒状大豆たん白でジューシー感を付与した内材を包餡したハンバーグ・豆腐つくねも引き続き好調であります。大豆多糖類においては、引き続き国内外における飲料分野や国内市場での麺および米飯用品質改良剤分野での使用が好調であります。

当部門の研究開発費は11億30百万円であります。

(全社(共通))

未来創造研究所では、経営課題である「おいしさと健康」に重点を置き、中長期で新しい事業に繋がる新素材開発や新技術開発に取り組んでおります。

当連結会計年度の主な成果としては、健康に関する研究開発として、2015年度より始まった機能性表示食品制度に対応した製品開発を行いました。健康増進素材の開発においては、自社素材である大豆ペプチド「ハイニュート」に認知症予防効果がある事を明らかにしました。おいしさに関する素材開発としてはU S S 素材(豆乳クリームおよび低脂肪豆乳)がもつ、大豆本来のおいしさの解明を<「不二製油」大豆ルネサンス講座>で取り組みました。新規事業に繋がる新技術開発としては、健康優位性は高いものの、著しく低い酸化安定性のために従来食品への使用が難しかったD H A ・ E P A を食品に使用可能なレベルまで安定化する技術を確立しました。また、新規プロセスによる油脂食品製造の工程改善にも取り組みました。その一方で、農林水産省の食品産業科学研究推進事業における、油脂酵母を用いた高機能油脂生産の研究に参画し、産学連携による新技術開発に取り組んでおります。

当部門の研究開発費は6億13百万円あります。

7 【財政状態、経営成績及びキャッシュ・フローの状況の分析】

文中における将来に関する事項は、当連結会計年度末現在において当社グループが判断したものであります。

(1) 重要な会計方針及び見積り

当社グループの連結財務諸表は、わが国において一般に公正妥当と認められている会計基準に基づき作成しております。連結財務諸表を作成するに当たり、必要な見積りを行っており、それらは資産、負債、収益および費用の計上金額に影響を与えております。これらの見積りは、その性質上判断および入手し得る情報に基づいて行いますので、実際の結果がそれらの見積りと相違する場合があります。

当社グループは、連結財務諸表を作成するに当たり、貸倒引当金の設定、繰延税金資産の回収可能性、退職給付債務等の計算の基礎及び固定資産の減損処理に関する事項について、特に重要な見積りを行っております。

(2) 当連結会計年度の経営成績の分析

当社グループの当連結会計年度の経営成績については、売上高は2,875億37百万円となり、前連結会計年度に比べ5.7%増加いたしました。油脂部門では、フライ油・製菓用油脂・チョコレート用油脂の販売数量が増加したこと及び、円換算額の増加等により増収・増益となりました。製菓・製パン素材部門では、チョコレート、クリーム、マーガリン等の販売数量が伸長等により増収・増益となりました。大豆たん白部門は、大豆たん白素材・大豆たん白機能剤等が伸長したことにより増収・増益となりました。

売上原価は、原材料価格の上昇等により、2,302億75百万円となり、前連結会計年度に比べ2.6%増加いたしました。以上の結果、営業利益、経常利益、税金等調整前当期純利益は前連結会計年度を上回りましたが、親会社株主に帰属する当期純利益は、法人税等が増えたことから前連結会計年度を下回りました。

我が国経済は、個人消費は停滞感が強い中、企業収益や雇用環境が堅調に推移すること等により景気は穏やかに底堅さを取り戻していく兆しがみられる見通しであります。海外においては、米国経済の底堅さが見られるものの、欧州の経済活動の水準低下懸念や中国・新興国経済の成長鈍化など、先行き不透明な情勢が続くものと予想されます。

このような状況の中、当社グループは、マーケティングを強化して世界各地の生活者の視点から発想した戦略をとることで、生活者の健康を支援するグローバル企業グループとなることを目指し、2030年の「ありたい姿」、2020年の「あるべき姿」を描き、それらの実現に向けた今後3年間の活動計画として、ローリング中期経営計画「ルネサンス不二2018」（2016年4月～2019年3月）を策定しております。これらの基本方針であるサステナブル経営、グローバル経営、技術経営を継続し強化してまいります。

(3) 当連結会計年度の財政状態の分析

当期末の総資産は、前期末比432億52百万円増加し、2,668億77百万円となりました。主な資産の変動は、現金及び預金の増加39億82百万円、受取手形及び売掛金の増加15億84百万円、たな卸資産の増加48億4百万円、有形固定資産の増加76億46百万円、のれんの増加131億33百万円等であります。

当期末の負債は、前期末比452億77百万円増加し、1,180億89百万円となりました。有利子負債（リース債務除く）は、ブラジルの連結子会社ハラルド社の株式取得に伴う借入金の増加等により、前期末比304億32百万円増加し、600億円となりました。

当期末の純資産は、前期末比20億26百万円減少し、1,487億87百万円となりました。主な純資産の変動は、利益剰余金の増加62億94百万円、その他有価証券評価差額金の減少13億38百万円、繰延ヘッジ損益の減少14億59百万円、為替換算調整勘定の減少61億38百万円であります。

この結果、1株当たり純資産は前期末比38円6銭減少し、1,655円70銭となりました。自己資本比率は前期末65.1%から53.3%となりました。

当期末における現金及び現金同等物（以下「資金」という）は、前期末に比べ39億82百万円増加し、166億98百万円となりました。各キャッシュ・フローの状況と要因は次のとおりであります。

営業活動によるキャッシュ・フローは160億27百万円の収入となりました。これは主に、税金等調整前当期純利益144億92百万円、減価償却費99億3百万円等による収入が、たな卸資産の増加額46億87百万円、法人税等の支払額28億84百万円等の支出を上回ったことによるものです。

投資活動によるキャッシュ・フローは348億24百万円の支出となりました。これは、主に、ブラジルの連結子会社ハラルド社等の子会社株式の取得による支出171億68百万円、預け金の預入による支出39億95百万円、有形固定資産の取得による支出128億55百万円、投資有価証券の取得による支出13億6百万円等があったことによるものです。

財務活動によるキャッシュ・フローは240億40百万円の収入となりました。これは主に、ブラジルの連結子会社ハラルド社の株式取得等の為に調達した長期借入れによる収入253億52百万円、短期借入金の純増加額32億80百万円、社債の発行による収入100億円等の収入が、社債の償還による支出50億円、コマーシャル・ペーパーの純減少

額20億円、配当金の支払額29億22百万円、長期借入金の返済による支出40億11百万円等による支出を上回ったこと
によるものです。

第3 【設備の状況】

1 【設備投資等の概要】

当連結会計年度の設備投資は総額153億47百万円となっております。この内、当社における投資総額は45億5百万円、国内子会社における投資総額は57億45百万円、在外子会社における投資総額は50億96百万円であります。

セグメント別の設備投資について示すと、次のとおりであります。

(油脂部門)

当連結会計年度における当部門の設備投資の主な内容は、在外子会社におけるPALMAJU EDIBLE OIL SDN.BHD.の油脂生産設備の能力増等であります。

当部門に係る設備投資金額は58億67百万円であります。

なお、重要な設備の除却、売却等はありません。

(製菓・製パン素材部門)

当連結会計年度における当部門の設備投資の主な内容は、国内子会社における不二製油(株)の関東工場内のチョコレート工場建設等であります。

当部門に係る設備投資金額は60億96百万円であります。

なお、重要な設備の除却、売却等はありません。

(大豆たん白部門)

当連結会計年度における当部門の設備投資の主な内容は、国内子会社における不二製油(株)のU S S (ウルトラソイセパレーション)生産能力増強工事等であります。

当部門に係る設備投資金額は33億83百万円であります。

なお、重要な設備の除却、売却等はありません。

2 【主要な設備の状況】

当社グループにおける主要な設備は次のとおりであります。

(1) 提出会社

(平成28年3月31日現在)

事業所名 (所在地)	セグメント の名称	設備の内容	帳簿価額(百万円)					従業員数 (名)
			建物及び 構築物	機械装置 及び運搬具	土地 (面積千㎡)	その他	合計	
阪南事業所 (大阪府泉佐野市) ほか7ヶ所	油脂、製菓・ 製パン素材、 大豆たん白、 共通	賃貸用土地	-	-	13,049 (411)	-	13,049	7 [110]

(注) 1 金額には消費税を含めておりません。

2 従業員数の[]は、平均臨時雇用者数を外書きしております。

(2) 国内子会社

(平成28年3月31日現在)

会社名	事業所名 (所在地)	セグメントの 名称	設備の内容	帳簿価額(百万円)					従業員数 (名)
				建物及び 構築物	機械装置 及び運搬具	土地 (面積千㎡)	その他	合計	
不二製油(株)	阪南事業所 (大阪府泉佐 野市)	油脂、製菓・製パン 素材、大豆 たん白、共 通	生産設備ほ か	7,690	7,255	- (-)	2,600	17,545	656 [211]
不二製油(株)	関東工場 (茨城県笠間 市)	製菓・製パン 素材	生産設備	2,852	2,157	- (-)	83	5,093	55 [18]
不二製油(株)	つくば研究開 発センター (茨城県つく ばみらい市)	油脂、製菓・製パン 素材、大豆 たん白、共 通	研究開発施 設	1,658	68	- (-)	266	1,993	110 [5]
不二製油(株)	神戸工場 (神戸市兵庫 区)	大豆たん白	生産設備	813	313	- (-)	37	1,164	1 [-]
不二製油(株)	堺工場 (堺市西区)	大豆たん白	生産設備	379	354	- (-)	1	736	16 [1]
不二製油(株)	たん白食品つ くば工場 (茨城県坂東 市)	大豆たん白	生産設備	1,017	258	- (-)	7	1,283	1 [-]
不二製油(株)	りんくう工場 (大阪府泉南 市)	製菓・製パン 素材	生産設備	522	200	- (-)	6	728	- [-]
不二製油(株)	千葉工場 (千葉県美浜 区)	油脂、製菓・製パン 素材	生産設備	2,657	1,331	- (-)	67	4,055	37 [1]
トーラク(株)	本社工場 (神戸市東灘区)	製菓・製パン 素材、大豆た ん白	生産設備	1,626	1,118	627 (9)	59	3,431	204 [127]

(注) 1 帳簿価額のうち「その他」は、「工具、器具及び備品」及び「建設仮勘定」であります。金額には消費税を含めておりません。

2 従業員数の[]は、平均臨時雇用者数を外書きしております。

(3) 在外子会社

(平成28年3月31日現在)

会社名	事業所名 (所在地)	セグメントの 名称	設備の内容	帳簿価額(百万円)					従業員数 (名)
				建物及び 構築物	機械装置 及び運搬具	土地 (面積千㎡)	その他	合計	
FUJI OIL (SINGAPORE) PTE.LTD.	本社工場 (シンガポール)	油脂	生産設備	1,037	2,766	(-)	88	3,893	135 [-]
PALMAJU EDIBLE OIL SDN. BHD.	本社工場 (マレーシア ジョホール)	油脂	生産設備	204	680	(-)	795	1,680	195 [1]
WOODLANDS SUNNY FOODS PTE.LTD.	本社工場 (シンガポール)	製菓・製パン 素材	生産設備	687	936	(-)	105	1,728	126 [-]
FUJI VEGETABLE OIL, INC.	本社工場 (米国 サバナ)	油脂	生産設備	1,175	6,681	(-)	308	8,165	108 [19]
吉林不二蛋 白有限公司	本社工場 (中国 吉林省)	大豆たん白	生産設備	1,132	1,033	(-)	0	2,165	224 [-]
不二製油(張 家港)有限公 司	本社工場 (中国 江蘇省)	油脂、製菓・製パン 素材	生産設備	621	1,969	(-)	117	2,708	418 [6]
FUJI OIL EUROPE	本社工場 (ベルギー ゲント)	油脂	生産設備	713	2,135	111 (62)	579	3,539	124 [-]
FUJI OIL (THAILAND) CO.,LTD.	本社工場 (タイ王国 ラヨン県)	油脂、製菓・製パン 素材	生産設備	1,012	1,184	135 (35)	18	2,352	86 [-]
HARALD INDÚSTRIA E COMÉRCIO DE ALIMENTOS S.A.	ブラジル連 邦共和国サン パウロ州	製菓・製パン 素材	生産設備	624	2,317	154 (12)	548	3,645	617 [28]

(注) 1 帳簿価額のうち「その他」は、「工具、器具及び備品」及び「建設仮勘定」であります。

2 連結会社以外の者から賃借している土地の面積及び年間賃借料は次のとおりであります。

	面積	年間賃借料
FUJI OIL (SINGAPORE) PTE.LTD.	49千㎡	123百万円
PALMAJU EDIBLE OIL SDN.BHD.	40千㎡	1百万円
WOODLANDS SUNNY FOODS PTE.LTD.	32千㎡	72百万円
FUJI VEGETABLE OIL, INC.	58千㎡	15百万円
吉林不二蛋白有限公司	102千㎡	5百万円
不二製油(張家港)有限公司	47千㎡	3百万円
HARALD INDÚSTRIA E COMÉRCIO DE ALIMENTOS S.A.	17千㎡	100百万円

3 従業員数の [] は、平均臨時雇用者数を外書きしております。

3 【設備の新設、除却等の計画】

当連結会計年度末現在における重要な設備の新設は次のとおりであります。

(1) 重要な設備の新設等

該当する事項はありません。

(2) 重要な設備の除却等

該当する事項はありません。

第4 【提出会社の状況】

1 【株式等の状況】

(1) 【株式の総数等】

【株式の総数】

種類	発行可能株式総数(株)
普通株式	357,324,000
計	357,324,000

【発行済株式】

種類	事業年度末現在 発行数(株) (平成28年3月31日)	提出日現在 発行数(株) (平成28年6月23日)	上場金融商品取引所名 又は登録認可金融商品 取引業協会名	内容
普通株式	87,569,383	87,569,383	東京証券取引所 (市場第一部)	単元株式数 100株
計	87,569,383	87,569,383		

(2) 【新株予約権等の状況】

該当事項はありません。

(3) 【行使価額修正条項付新株予約権付社債券等の行使状況等】

該当事項はありません。

(4) 【ライツプランの内容】

該当事項はありません。

(5) 【発行済株式総数、資本金等の推移】

年月日	発行済株式 総数増減数 (株)	発行済株式 総数残高 (株)	資本金増減額 (千円)	資本金残高 (千円)	資本準備金 増減額 (千円)	資本準備金 残高 (千円)
平成11年4月1日 ~ 平成12年3月31日	658,000	87,569,383	-	13,208,619	450,223	18,324,334

(注) 資本準備金による自己株式の消却による減少であります。

(6) 【所有者別状況】

平成28年3月31日現在

区分	株式の状況(1単元の株式数100株)								単元未満株式の状況(株)
	政府及び地方公共団体	金融機関	金融商品取引業者	その他の法人	外国法人等		個人その他	計	
					個人以外	個人			
株主数(人)	-	51	18	215	194	6	17,107	17,591	-
所有株式数(単元)	-	278,804	4,454	289,078	187,228	7	115,803	875,374	31,983
所有株式数の割合(%)	-	31.85	0.51	33.02	21.39	0.00	13.23	100	-

(注) 1 自己株式1,610,095株は、「個人その他」の欄に16,100単元及び「単元未満株式の状況」の欄に95株それぞれ含めて記載しております。

2 「株式の状況」の「その他の法人」欄には、証券保管振替機構名義の株式が2単元含まれております。

(7) 【大株主の状況】

平成28年3月31日現在

氏名又は名称	住所	所有株式数(千株)	発行済株式総数に対する所有株式数の割合(%)
伊藤忠商事株式会社	東京都港区北青山2丁目5-1	20,983	23.96
日本トラスティ・サービス信託銀行株式会社(信託口)	東京都中央区晴海1丁目8-11	4,832	5.52
日本マスタートラスト信託銀行株式会社(信託口)	東京都港区浜松町2丁目11-3	3,255	3.72
全国共済農業協同組合連合会	東京都千代田区平河町2丁目7-9	2,639	3.01
株式会社三井住友銀行	東京都千代田区丸の内1丁目1-2	1,875	2.14
農林中央金庫	東京都千代田区有楽町1丁目13-2	1,825	2.08
東京海上日動火災保険株式会社	東京都千代田区丸の内1丁目2-1	1,758	2.01
日本トラスティ・サービス信託銀行株式会社・三井住友信託退給口	東京都中央区晴海1丁目8-11	1,739	1.98
不二製油グループ本社株式会社	大阪府泉佐野市住吉町1番地	1,610	1.84
日本生命保険相互会社	東京都千代田区丸の内1丁目6-6	1,600	1.83
計		42,120	48.10

(注) 上記の所有株式数のうち、信託業務に係る株式数は、次のとおりであります。

日本トラスティ・サービス信託銀行株式会社 6,571千株

日本マスタートラスト信託銀行株式会社 3,255千株

(8) 【議決権の状況】

【発行済株式】

平成28年3月31日現在

区分	株式数(株)	議決権の数(個)	内容
無議決権株式	-	-	-
議決権制限株式(自己株式等)	-	-	-
議決権制限株式(その他)	-	-	-
完全議決権株式(自己株式等)	(自己保有株式) 普通株式 1,610,000	-	-
完全議決権株式(その他)	普通株式 85,927,400	859,274	-
単元未満株式	普通株式 31,983	-	-
発行済株式総数	87,569,383	-	-
総株主の議決権	-	859,274	-

(注) 「完全議決権株式(その他)」欄の普通株式には、証券保管振替機構名義の株式が200株(議決権2個)含まれております。

【自己株式等】

平成28年3月31日現在

所有者の氏名 又は名称	所有者の住所	自己名義 所有株式数 (株)	他人名義 所有株式数 (株)	所有株式数 の合計 (株)	発行済株式 総数に対する所 有株式数の割合 (%)
(自己保有株式) 不二製油グループ本社 株式会社	大阪府泉佐野市 住吉町1番地	1,610,000	-	1,610,000	1.84
計	-	1,610,000	-	1,610,000	1.84

(9) 【ストックオプション制度の内容】

該当する事項はありません。

2 【自己株式の取得等の状況】

【株式の種類等】 会社法第155条第7号に該当する普通株式の取得

(1) 【株主総会決議による取得の状況】

該当事項はありません。

(2) 【取締役会決議による取得の状況】

該当事項はありません。

(3) 【株主総会決議又は取締役会決議に基づかないものの内容】

区分	株式数(株)	価額の総額(円)
当事業年度における取得自己株式	496	975,879
当期間における取得自己株式	49	96,955

(注) 当期間における取得自己株式には、平成28年6月1日からこの有価証券報告書提出日までの単元未満株式の買取りによる株式は含まれておりません。

(4) 【取得自己株式の処理状況及び保有状況】

区分	当事業年度		当期間	
	株式数(株)	処分価額の総額(円)	株式数(株)	処分価額の総額(円)
引き受ける者の募集を行った取得自己株式	-	-	-	-
消却の処分を行った取得自己株式	-	-	-	-
合併、株式交換、会社分割に係る移転を行った取得自己株式	-	-	-	-
その他	-	-	-	-
保有自己株式数	1,610,095	-	1,610,144	-

(注) 当期間における保有自己株式数には、平成28年6月1日からこの有価証券報告書提出日までの単元未満株式の買取りによる株式は含まれておりません。

3 【配当政策】

当社は株主への利益還元を経営の重要課題の一つとして認識し、長期的な視野に立った安定的かつ適正な利益配分を行うことを経営の基本方針としております。

当社は、中間配当と期末配当の年2回の剰余金の配当を行うことを基本方針としております。

これらの剰余金の配当の決定機関は、期末配当については株主総会、中間配当については取締役会であります。

当事業年度の配当につきましては、上記基本方針に基づき当期は1株につき35円(うち中間配当17円)とさせていただきます。

なお、内部留保金につきましては、よりグローバルな国際競争力を備えた企業となるために、生産設備投資、新規事業投資及び研究開発投資などの経営基盤強化の投資資金に充当する予定であります。

当社は、「会社法第454条第5項の規定に基づき、取締役会の決議により、毎年9月30日を基準日として、中間配当を行うことができる。」旨を定款に定めております。

なお、当事業年度に係る剰余金の配当は以下のとおりであります。

決議年月日	配当金の総額 (百万円)	1株当たり配当額 (円)
平成27年11月6日 取締役会決議	1,461	17.0
平成28年6月23日 定時株主総会決議	1,547	18.0

4 【株価の推移】

(1) 【最近5年間の事業年度別最高・最低株価】

回次	第84期	第85期	第86期	第87期	第88期
決算年月	平成24年3月	平成25年3月	平成26年3月	平成27年3月	平成28年3月
最高(円)	1,336	1,467	1,813	1,993	2,249
最低(円)	1,041	972	1,246	1,199	1,471

(注) 株価は東京証券取引所(市場第一部)におけるものであります。

(2) 【最近6月間の月別最高・最低株価】

月別	平成27年10月	11月	12月	平成28年1月	2月	3月
最高(円)	1,743	1,884	1,982	1,971	2,063	2,116
最低(円)	1,530	1,666	1,730	1,685	1,861	1,838

(注) 株価は東京証券取引所(市場第一部)におけるものであります。

5 【役員 の 状 況】

男性13名 女性1名 (役員のうち女性の比率7.1%)

役名	職名	氏名	生年月日	略歴	任期	所有株式数 (千株)
取締役社長 (代表取締役)	最高経営責任者(CEO) 最高マーケティング責任者(CMO)	清水 洋史	昭和28年7月1日生	昭和52年4月 平成6年10月 平成11年10月 平成13年7月 平成16年6月 平成18年4月 平成19年12月 平成21年4月 平成24年4月 平成25年4月 当社入社 蛋白販売本部小売事業部開発室長 新素材事業部長兼新素材販売部長 食品機能剤事業部長 当社取締役 不二製油(張家港)有限公司董事長 / 總經理兼不二製油(張家港保稅区)有限公司董事長 / 總經理 不二富吉(北京)科技有限公司副董事長 / 總經理 当社常務取締役 当社専務取締役 当社代表取締役社長(現任)	(注)6	25
取締役副社長	ガバナンス担当	久野 貢	昭和26年8月5日生	平成22年3月 平成22年4月 平成23年4月 平成23年6月 平成24年4月 平成26年4月 平成27年4月 平成27年10月 平成28年4月 伊藤忠商事株式会社退社 当社入社 当社常務執行役員 経営企画本部特命担当 当社取締役 当社常務取締役 経営企画本部長 不二製油(張家港)有限公司董事長 当社取締役常務執行役員 当社取締役専務執行役員 最高経営戦略責任者(CSO) 当社取締役副社長(現任)	(注)6	18
取締役副社長	海外特命担当	吉田 友行	昭和28年3月4日生	昭和52年4月 平成15年8月 平成20年7月 平成22年6月 平成24年4月 平成25年3月 平成25年4月 平成26年6月 平成27年4月 平成28年4月 当社入社 FUJI VEGETABLE OIL, INC. 社長 当社執行役員 当社取締役 油脂加工食品カンパニー油脂加工食品海外第一部門長 FUJI OIL ASIA PTE.LTD. 社長 当社取締役辞任 当社上席執行役員 国際本部アジア統括室長 FUJI OIL ASIA PTE.LTD. 社長 当社取締役常務執行役員 当社取締役専務執行役員 不二富吉(上海)企業管理有限公司董事長 当社取締役副社長(現任)	(注)6	23
取締役常務執行役員	最高技術責任者(CTO)	前田 裕一	昭和30年1月25日生	昭和58年4月 平成7年10月 平成11年10月 平成14年4月 平成17年4月 平成17年7月 平成18年4月 平成19年6月 平成23年4月 平成25年4月 平成27年10月 当社入社 中央研究所第一研究室長 新素材事業部副事業部長 新素材開発室長 新素材研究所長 つくば研究開発センター長 研究開発本部長 当社執行役員 経営企画室長 当社取締役 当社常務取締役 当社取締役常務執行役員(現任) 最高技術責任者(CTO)(現任)	(注)6	29

役名	職名	氏名	生年月日	略歴		任期	所有株式数 (千株)
取締役 常務執行役員	おいしさと 健康担当	小林 誠	昭和28年7月5日生	昭和52年4月 平成8年7月 平成14年4月 平成18年4月 平成18年7月 平成19年6月 平成20年4月 平成24年4月 平成25年4月 平成26年4月 平成27年10月	当社入社 応用研究所つくば第二開発室長 食品第二事業部長 研究開発本部長 当社執行役員 当社取締役 研究本部長 研究本部基盤技術研究所長 つくば研究開発センター長 蛋白加工食品カンパニー副カンパニー長 蛋白加工食品カンパニー蛋白加工食品海外部門長 当社取締役執行役員 当社取締役常務執行役員(現任) 不二製油株式会社取締役(現任)	(注)6	25
取締役 常務執行役員		木本 実	昭和27年11月30日生	昭和58年5月 平成17年4月 平成21年7月 平成23年4月 平成24年4月 平成25年4月 平成25年6月 平成25年7月 平成26年4月 平成27年10月	当社入社 製菓製パン素材事業部副事業部長 当社執行役員 蛋白加工食品カンパニー大豆加工食品部門長 当社常務執行役員 当社上席執行役員 事業本部大豆加工食品事業部長 当社取締役 当社取締役執行役員 当社取締役常務執行役員(現任) 事業本部長 不二製油株式会社代表取締役社長(現任)	(注)6	13
取締役 常務執行役員	最高経営戦略責任者 (CSO)	酒井 幹夫	昭和34年10月6日生	昭和58年4月 平成13年4月 平成14年4月 平成16年10月 平成21年4月 平成22年4月 平成24年6月 平成25年4月 平成27年6月 平成28年4月	当社入社 ソヤファーム事業部統括室長 ソヤファーム事業部ソヤファーム販売部長 食品機能剤事業部食品機能剤販売部長 不二富吉(北京)科技有限公司董事長/総経理 不二製油(張家港)有限公司董事長/総経理 不二製油(張家港保税区)有限公司董事長/総経理 FUJI VEGETABLE OIL INC. 社長 当社執行役員 当社取締役執行役員 当社取締役常務執行役員(現任) 最高経営戦略責任者(CSO)(現任)	(注)6	7
取締役 常務執行役員	最高財務責任者(CFO)	松本 智樹	昭和35年12月20日生	昭和60年4月 平成20年4月 平成22年10月 平成25年4月 平成27年6月 平成27年10月 平成28年4月	当社入社 経営企画部企画室長 経営企画本部経営企画部長 当社執行役員 当社取締役執行役員 最高財務責任者(CFO)(現任) 当社取締役常務執行役員(現任)	(注)6	4

役名	職名	氏名	生年月日	略歴		任期	所有株式数 (千株)
取締役 (注) 1		三品 和広	昭和34年 9月23日生	平成元年 9月 平成 7年10月 平成 9年 4月 平成14年10月 平成16年10月 平成24年 6月 平成25年 6月	ハーバード・ビジネス・スクール 助教授 北陸先端科学技術大学院大学先端 科学技術調査センター助教授 北陸先端科学技術大学院大学知識 科学研究科助教授 神戸大学大学院経営学研究科助教 授 神戸大学大学院経営学研究科教授 (現任) 株式会社ニチレイ社外取締役 当社社外取締役(現任)	(注) 6	-
取締役 (注) 1		田路 則子	昭和39年 9月29日生	平成14年 4月 平成18年 4月 平成20年 4月 平成27年 6月	明星大学情報学部経営情報学科専 任講師 法政大学経営学部・大学院経営学 研究科准教授 法政大学経営学部・大学院経営学 研究科教授(現任) 当社社外取締役(現任)	(注) 6	-
常勤監査役		古城 茂穂	昭和28年11月 3日生	昭和51年 4月 平成14年 4月 平成17年 4月 平成22年 4月 平成25年 4月 平成25年 6月	当社入社 東京販売第一部長 購買本部原料部長 当社執行役員 原料部長 当社常勤監査役(現任)	(注) 5	4
常勤監査役		隈部 博史	昭和31年10月23日生	昭和56年 4月 平成 7年10月 平成17年 2月 平成21年 4月 平成22年 4月 平成27年 4月 平成28年 6月 平成28年 6月	当社入社 蛋白食品事業部統括室長 天津不二蛋白有限公司副総経理 天津不二蛋白有限公司董事/副総 経理 経営企画本部 CSR広報部長 広報・IRグループリーダー 広報・IRグループ シニアマネー ジャー 当社常勤監査役(現任)	(注) 3	5
監査役 (注) 2		松本 稔	昭和16年 9月 4日生	昭和39年 4月 昭和43年 8月 昭和43年 8月 平成元年 6月 平成19年 6月 平成22年 6月	デロイト・ブレンダー・ハスキ ンス・アンド・セルズ会計士事務所 入所 同事務所退所 公認会計士近山・阪東事務所(現 有限責任 あずさ監査法人)入所 朝日監査法人(現有限責任 あず さ監査法人)代表社員就任 あずさ監査法人(現 有限責任 あ ずさ監査法人)代表社員退任 当社監査役(現任)	(注) 4	-
監査役 (注) 2		草尾 光一	昭和35年 3月 7日生	平成 2年 4月 平成20年 3月 平成23年 6月 平成24年10月 平成27年 4月 平成28年 6月	弁護士登録 弁護士法人第一法律事務所入所 株式会社家族亭社外監査役 ダイトーケミックス株式会社社外 監査役(現任) 草尾法律事務所設立(現任) 大阪市立大学法科大学院特任教授 当社監査役(現任)	(注) 3	-
計							153

(注) 1 取締役 三品和広氏と田路則子氏は、会社法施行規則第2条第3項第5号に規定する社外役員に該当する社外取締役であります。

2 監査役 松本稔氏と草尾光一氏は、会社法施行規則第2条第3項第5号に規定する社外役員に該当する社外監査役であります。

3 平成28年 6月23日開催の定時株主総会の終結の時から 4年間

4 平成27年 6月23日開催の定時株主総会の終結の時から 4年間

5 平成25年 6月26日開催の定時株主総会の終結の時から 4年間

6 平成28年 6月23日開催の定時株主総会の終結の時から 1年間

6 【コーポレート・ガバナンスの状況等】

(1) 【コーポレート・ガバナンスの状況】

企業統治の体制

(1) 企業統治の体制の概要

当社は重要事項に関する意思決定機関及び監督機関として取締役会を、業務執行機関として代表取締役社長の下に経営会議を、監査機関として監査役会を設置しております。

有価証券報告書提出日時点では、取締役10名(内、社外取締役2名)、監査役4名(内、社外監査役2名)となっております。取締役会規則を定め、原則月1回開催される「取締役会」および、必要に応じ「臨時取締役会」を適宜開催しております。法令に定められた事項および重要事項の審議、決議がなされるとともに業務を執行する取締役は自己の職務の執行状況を報告しております。

経営に関する重要事項については、原則として月1回開催される社長、取締役副社長および取締役常務執行役員をメンバーとする「経営会議」において十分に審議し、監視することにより社長および取締役会の意思決定に資するものとした上で、業務遂行の法令遵守および効率的な遂行が実施出来る体制を整備、強化しております。

監査役会は、第88期は17回開催され、監査方針および監査計画を協議決定し、監査に関する重要な事項等の報告・決議・決定を行っております。

(2) 企業統治の体制を採用する理由

当社は機能的かつ合理的な意思決定や業務遂行を行うとともに、経営に対する監視・監督機能を強化することが、株主の信認確保のために重要であると考えております。経営の監視・監督機能の強化のため、社外取締役および社外監査役を複数選任するとともに、監査役会の独立性の確保及び監査役監査の実効性の確保に配慮しております。

当社グループは、意思決定の迅速化のため、新設分割による純粋持株会社体制に移行し、経営と執行を分離することにより、事業会社である地域統括会社への権限委譲を進めております。一方、当社はグローバル本社として、グループ経営の戦略立案及びグループ子会社の管理を遂行しています。当社は、当社グループにおける一定額以上の投資案件の審議のため、「事業投資審査会」または「設備投資審査会」を適時開催するとともに、重要な案件については当社取締役会にて決議を行っております。

また、取締役会の任意の諮問機関として社外取締役を委員長とする「指名・報酬諮問委員会」を設置し、役員選任決定のプロセスの透明化を図るとともに、「ESG委員会」を設置し、不二製油グループにおける安全・品質・環境、CSR・リスクマネジメント・コンプライアンス、ひとづくり等に係る重要課題を取締役に提言・具申することにより、ESG(環境・社会・企業統治)に関する包括的な取り組みを行っております。

これらの体制を採用することにより、透明性の高い健全な経営を実現することをコーポレート・ガバナンスの基本的な考え方としております。

(3) 内部統制システムおよびリスク管理体制の整備の状況

当社の内部統制システムは、業務の有効性・効率性、財務報告の信頼性、関連法規の遵守、財産の保全、リスク管理を徹底するため、内部統制システム・プロセスの構築、整備を行っております。その内容は以下のとおりであります。

<取締役および使用人の職務の執行が法令および定款に適合することを確保するための体制>

1) 取締役および使用人は、平成27年10月のグループ本社制への移行に際し、従来の「経営基本方針」の基本精神を承継しながらも、我々の使命、目指す姿、行動する上で持つべき価値観、行動原則を明文化した「不二製油グループ憲法」を策定し、これに則り行動するものとする。

2) 当社は、取締役会の任意の諮問機関として「指名・報酬諮問委員会」を設置し、役員選任決定のプロセスの透明化を図るとともに、「ESG委員会」を設置し、不二製油グループにおける安全・品質・環境、CSR・リスクマネジメント・コンプライアンス、ひとづくり等に係る重要課題を取締役に提言・具申することにより、ESG(環境・社会・企業統治)に関する包括的な取り組みを行うこととする。

3) 当社において「不二製油グループ憲法」の行動原則、法令違反、コンプライアンスに反する行為があり、職制を通じての是正が機能しない場合は、使用人は「社内通報制度」により通報するものとする。この場合、通報することにより不利益がないことを確保する。また、「内部通報規程」を定め、外部の弁護士が「通報窓口」を担当することにより、運用面での実効性を図る。また、海外のグループ会社に対しては、多言語対応の通報窓口(名称:コンプライアンスヘルプライン)を設置し、不二製油グループ全体でのコンプライアンス体制の強化を図る。

4) 当社は、違法な勢力とは接触を持たず、市民社会の秩序や安全に脅威を与える反社会的勢力には、毅然とした態度を貫くことを基本とする。

5) 当社は、内部監査部門として監査グループを設置する。監査グループは、法令、定款、社内諸規程の遵守状況につき、内部監査を実施し取締役会に結果を報告する。

<取締役の職務の執行に係る情報の保存および管理に関する体制>

当社は、法令で定める法定文書の他、職務執行に係る重要な情報が記載された文書（電磁的記録を含む）を、「文書管理規程」「情報管理基本規程」その他社内規程の定めるところにより、適切に保存および管理する。

<損失の危険の管理に関する規程その他の体制>

1) 当社は、取締役会の諮問機関である「ESG委員会」の下に「CSR・リスクマネジメント・コンプライアンス分科会」を設置する。「CSR・リスクマネジメント・コンプライアンス分科会」は不二製油グループ各社にて組織される「リスクマネジメント委員会」の運営の監督と支援を行う。リスクマネジメントの観点から「不二製油グループリスクマネジメント規程」および職務分掌規程に基づいた職制上のリスク管理に加え、組織を横断する重要なリスク区分毎に、「リスクマネジメント委員会」を母体としてリスク管理体制の構築および運用を行う。「リスクマネジメント委員会」は、グループ各社におけるリスクへの対応と継続的改善を行う。なお、「リスクマネジメント委員会」は、緊急事態（クライシス）が発生した際の情報伝達ラインとして機能するとともに緊急事態対応に係る連絡窓口の役割を担う。「リスクマネジメント委員会」は、定期的にはリスクおよびコンプライアンスについてレビューを行い、結果を「ESG委員会」に報告する。さらに「ESG委員会」はリスクおよびコンプライアンスのレビュー結果をまとめ取締役会に報告する。

2) 当社は、「ESG委員会」の下に「安全・品質・環境分科会」を設置し、グループ経営の基盤を確固たるものにするを目的として「企業活動による人的・物的危害の防止」「製品による顧客への危害の防止」「生産活動による環境負荷の低減」に関して中期的な方針・施策の立案、決定、推進を行い、経営資源の適正な配分、グループ全体のモニタリングを行う。「安全・品質・環境委員会」は定期的にレビューを行い、結果を「ESG委員会」に報告する。さらに「ESG委員会」はレビュー結果をまとめ取締役会に報告する。

3) 当社は、「ESG委員会」の下に「ひとづくり分科会」を設置し、人材育成および企業風土の醸成と推進に関して中期的な方針・施策の立案、決定、推進を行う。「ひとづくり分科会」は、定期的にレビューを行い、結果を「ESG委員会」に報告する。さらに「ESG委員会」はレビュー結果をまとめ取締役会に報告する。

<取締役の職務の執行が効率的に行われることを確保するための体制>

1) 当社は、意思決定の迅速化のため職務分掌および職務権限に関する社内規程を整備し、権限と責任を明確にするとともに、重要事項については、原則として毎月1回開催される社長および常勤取締役をメンバーとする経営会議での審議を踏まえて社長および取締役会の意思決定に資するものとする。

2) 取締役会規則を定め、原則月1回開催される取締役会において、経営に関する重要事項について決定を行うとともに、定期的に職務の執行状況等について報告を行う。

3) 当社は、中期経営計画を定め、会社として達成すべき目標を明確化するとともに、取締役ごとに業績目標を明確にする。

4) 当社は、営業成績の進捗状況を的確、タイムリーに把握するための管理会計システムを整備し、この実践的運用を通じ、変化に対しスピーディーに対処する体制を構築する。

<当社およびその子会社から成る企業集団における業務の適正を確保するための体制>

1) 当社は、「グループマネジメント規程」を定め、グループ会社の窓口部署と主管責任者を定める。当社は、グループ会社に対し、「グループマネジメント規程」に定める重要項目については当社の承認を得、報告を行うことを義務付ける。

2) 当社は、グループ会社の経営に責任と権限を持ち、グループ会社に対し「不二製油グループ憲法」「不二製油グループリスクマネジメント規程」が適切に実施されるよう助言指導するとともに、グループ会社全体のリスクおよびコンプライアンスを管理するため、企業規模や組織体制等に応じた適切なリスク管理体制およびコンプライアンス体制を構築させる。

3) 監査グループ(内部監査部門)および監査役は、連携してグループ会社の業務の適正を監査し、是正が必要な場合には助言、勧告を行うとともに、監査結果を取締役に報告する。

4) 当社は、「グループマネジメント規程」および他関連規程により、当社グループにおける職務分掌、指揮命令系統、権限および意思決定その他組織等に関する基準を定め、子会社にこれに準拠した体制を構築させる。

< 監査役職務を補助すべき使用人に関する事項 >

監査役は、取締役と協議の上、必要とする監査役を補助すべき使用人をおくことができる。この場合当該使用人の人事考課は監査役が行い異動には監査役の同意を得るものとする。

< 監査役への報告に関する体制 >

1) 監査役は取締役会のほか、経営会議、その他の重要な会議に出席し、取締役等からその職務の執行状況を聴取し、関係資料を閲覧することができる。

2) 取締役は、以下の事項につき速やかに監査役に報告する。

会社の信用を大きく低下させた、またはさせる恐れのあるもの

会社業績に大きく悪影響を与えた、または与える恐れのあるもの

法令・定款又は「不二製油グループ憲法」に反し、その影響が重大なもの、またはその恐れがあるもの

その他上記に準じる事項

3) 取締役および使用人は、監査役が報告を求めた場合は、迅速かつ的確に対応する。

4) 当社グループの役職員は、当社監査役から業務執行に関する報告を求められた場合には、速やかに適切な報告を行う。

5) 当社は、当社グループの監査役へ報告を行った当社グループの役職員に対し、当該報告をしたことを理由として不利な取り扱いを行うことを禁止し、その旨を当社グループ役職員に周知徹底する。

< その他監査役による監査が実効的に行われることを確保するための体制 >

1) 監査役は、主要な稟議書その他業務執行に関する重要な文書を閲覧し、また必要に応じて取締役、使用人にその説明を求めることができる。

2) 監査役は、代表取締役との定期的な意見交換会を開催し、また内部監査室、会計監査人との連携を図り、適切な意思疎通および効果的な監査業務の遂行を図る。

3) 監査役会は、独自意見を形成するため必要あるときは、その判断で外部専門家を起用することができる。

4) 当社は、監査役がその職務の執行に関して、当社に対し、会社法第388条に基づく費用の前払い等の請求をしたときは、担当部署において審議の上、当該請求にかかる費用または債務が当該監査役の職務の執行に必要でないと認められた場合を除き、速やかに当該費用または債務を処理する。

< 財務報告の適正性を確保するための体制 >

財務報告の適正性の確保および金融商品取引法に規定する内部統制報告書の有効かつ適切な提出の目的のため、内部統制システムが適正に機能することを継続的に評価し、改善を図る。

(4) 責任限定契約の内容と概要

当社は、会社法第427条第1項に基づき、社外取締役および常勤監査役ならびに社外監査役との間において、会社法第423条第1項の損害賠償責任を限定する契約を締結しております。当該契約に基づく損害賠償責任の限度額は法令が定める額としております。なお、当該責任限定が認められるのは、当該社外取締役および常勤監査役ならびに社外監査役が責任の原因となった職務の遂行について善意でかつ、重大な過失がないときに限られます。

内部監査及び監査役監査の状況

内部監査については、監査グループ(内部監査部門)(3名)が「内部監査規程」に基づき、財務報告に係る内部統制を含めた内部統制システム・プロセスの整備、運用状況を監査しております。内部監査の結果については、代表取締役社長、監査役および関連部署へ報告するとともに、改善提案を行っております。

監査役監査については、監査役(4名 内、社外監査役2名)は取締役会の他、社内の重要な会議に常時出席するほか、代表取締役との意見交換、経営陣幹部および社員からのヒアリング、海外グループ会社を含む子会社往査の実施、三様監査ミーティングによる監査役会、会計監査人および内部監査部門との連携、グループ会社監査役連絡会の開催、監査役および監査役会を補助する監査役室(兼務使用人1名)を設置することにより、監査の実効性と効率性の向上を図っております。

社外取締役及び社外監査役

当社の社外取締役は2名であり、社外監査役は2名であります。

当社において、社外取締役および社外監査役を選任するための独立性については、当社が上場している金融商品取引所の定める独立性の要件の他に特段の定めはありませんが、経験と専門的な知識に基づく客観的かつ適切な監督・監査の機能および役割が果たせ、一般株主と利益相反が生じる恐れがないことを基本的な考えとして、選任を行っております。

(1) 社外取締役の選任基準

- a. 社外取締役は取締役会議案審議に必要な豊富かつ幅広い知識と経験を有すること、もしくは経営の監督機能発揮に必要な出身専門分野における実績と見識を有していることを選任基準とする。
- b. 広範な事業領域を有する当社として、個々の商取引において社外取締役または社外取締役が所属する会社等と利益相反などの問題が生じる可能性があります、個別案件での利益相反に対しては取締役会の運用・手続きにおいて適正に対処する。

社外取締役である三品和広氏を東京証券取引所の定めに基づく独立役員に指定しており、かつ同氏と当社との間には利害関係は無いことから、一般株主と利益相反の生じる恐れが無いものと判断しております。三品氏は経営戦略・経営者論等の企業経済学の研究活動の第一線で長年活躍してこられ、その専門性の高い学識と豊富な実績を活かし、独立した客観的な観点から取締役会に出席し、経営を監視・監督いただくことにより、客観・中立かつ公正な業務執行の監督が維持できると考えております。

社外取締役である田路則子氏を東京証券取引所に定めに基づく独立役員に指定しており、かつ同氏と当社との間には利害関係は無いことから、一般株主と利益相反の生じる恐れが無いものと判断しております。田路氏はビジネスモデルと起業実践、日本企業のイノベーションマネジメント、起業マネジメント、製品開発論、グローバルマーケティング論等の企業経営に必要な多方面の専門領域の研究活動の第一線で長年活躍してこられ、その専門性の高い学識と経験を活かし、独立した客観的な観点から取締役会に出席し、経営を監視・監督いただくことにより、客観・中立かつ公正な業務執行の監督が維持できると考えております。

(2) 社外監査役の選任基準

- a. 社外監査役は監査機能発揮に必要な出身分野における実績と見識を有し、取締役会および監査役会等への出席が可能である候補者から、監査役会の同意を得た上で選任する。
- b. 社外監査役選任の目的に適うよう、その独立性確保に留意し、中立かつ客観的な視点から監査を行うことにより、経営の健全性と透明性を確保する。

社外監査役である松本稔氏を東京証券取引所の定めに基づく独立役員に指定しており、かつ同氏と当社との間には利害関係は無いことから、一般株主と利益相反の生じる恐れが無いものと判断しております。松本氏は公認会計士として財務・会計に関する知見を活かし、独立した客観的な観点から取締役会および監査役会に出席し、経営を監視・監督いただくことにより、客観・中立かつ公正な監査体制を維持できると考えております。

社外監査役である草尾光一氏を東京証券取引所の定めに基づく独立役員に指定しており、かつ同氏と当社との間には利害関係は無いことから、一般株主と利益相反の生じる恐れが無いものと判断しております。草尾氏は弁護士として企業法務に関する知見を活かし、独立した客観的な観点から取締役会および監査役会に出席し、経営を監視・監督いただくことにより、客観・中立かつ公正な監査体制を維持できると考えております。

(3) 社外取締役及び社外監査役による監督又は監査と内部監査、監査役監査及び会計監査との相互連携

社外取締役および社外監査役は取締役会に出席し、議案の審議・決定に際して意見を述べるなど、取締役の業務執行状況、取締役会の意思決定の妥当性・適正性を確保するための助言・提言を行っております。

社外監査役は、監査役会での意見交換をするとともに、定期的に内部監査担当者および会計監査人との連絡会を開催して、情報交換や報告を受け、課題の共有を図るなどの方法で相互連携を図っております。

会計監査の状況

当社は、会計監査については有限責任 あずさ監査法人と監査契約を締結しており、同監査法人および当社監査に従事する同監査法人の業務執行社員と当社の間には、特別な利害関係はなく、また同監査法人は従来より自主的に業務執行社員について、当社の会計監査に一定期間を超えて関与することのないよう措置をとっております。

業務を執行した公認会計士の氏名及び監査業務にかかる従事者の構成については下記のとおりです。

業務を執行した公認会計士の氏名

指定有限責任社員 業務執行社員 和田 安弘(継続監査年数 4年)

指定有限責任社員 業務執行社員 小野 友之(継続監査年数 1年)

監査業務に係わる補助者の構成

公認会計士10名、その他10名

前記 から の内容を表した当社のコーポレート・ガバナンス体制の模式図は、以下のとおりであります。

(平成28年 6月23日現在)

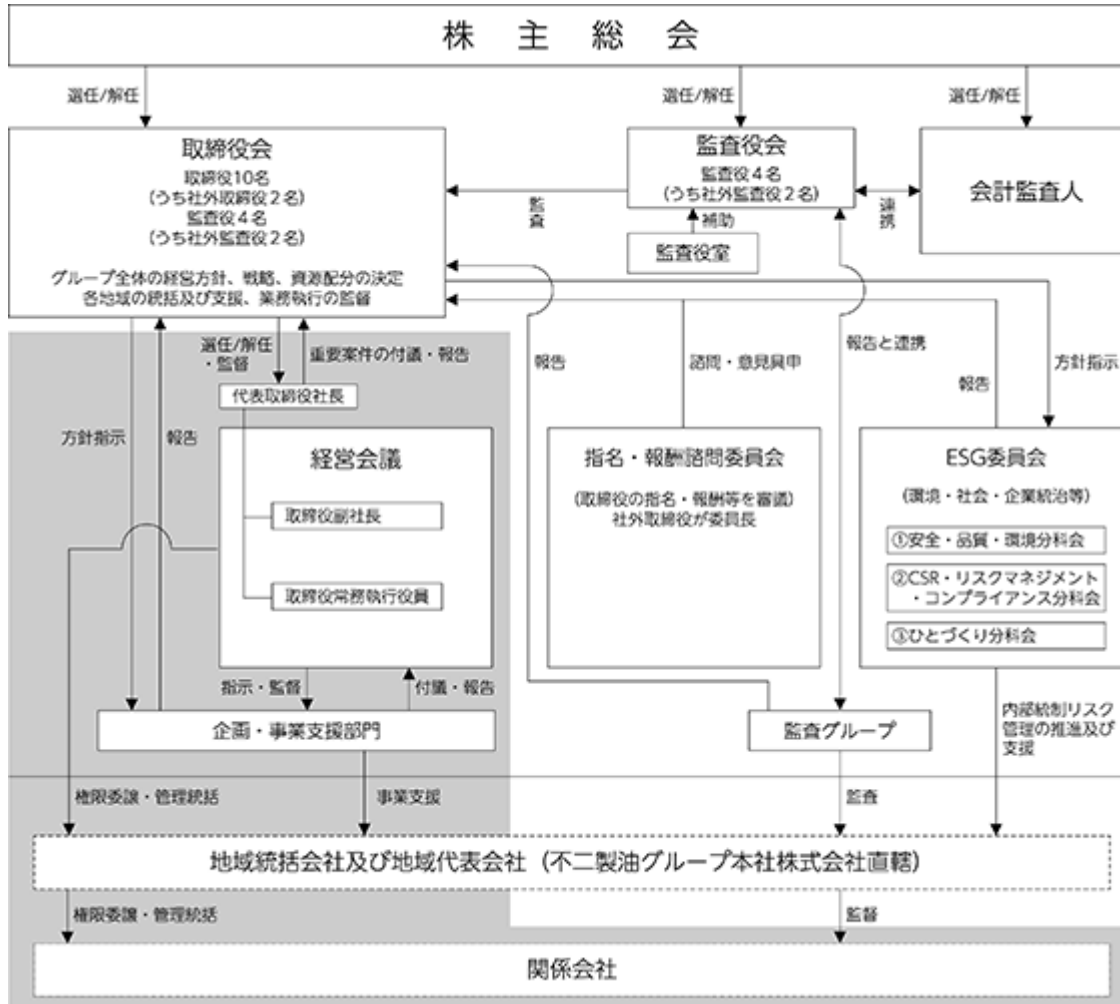

役員報酬等

(1) 役員区分ごとの報酬等の総額、報酬等の種類別の総額及び対象となる役員の員数

役員区分	報酬等の総額 (百万円)	報酬等の種類別の総額(百万円)				対象となる 役員の員数 (人)
		基本報酬	ストック オプション	賞与	退職慰労金 及び退職慰労 引当金繰入額	
取締役(社外取締役除く。)	247	192	-	54	-	13
監査役(社外監査役除く。)	28	28	-	-	-	2
社外役員	27	27	-	-	-	4

- (注) 1 上記には第87回定時株主総会終結の時をもって退任した取締役5名に対する報酬を含んでおります。
2 上記には第87回定時株主総会決議に基づく役員賞与は含んでおりません。
3 上記には当期に係る役員賞与を含んでおります。

(2) 役員報酬等の額又はその算定方法の決定に関する方針の内容及び決定方法

当社の役員報酬等は、予め株主総会で決議された報酬等の総額の範囲内で、取締役については「指名・報酬諮問委員会」の答申を基に取締役会の決議により、監査役については監査役の協議により決定しております。

取締役の報酬等は固定報酬である月例報酬、個人と会社業績に連動する賞与からなり、役員報酬決定のプロセスの透明化を図るため取締役会の諮問機関として「指名・報酬諮問委員会」を平成27年10月より設置し、社外取締役である三品氏を委員長として、社外取締役である田路氏、代表取締役社長の計3名の委員にて同諮問委員会を構成し、取締役会へ答申をしております。各項目の水準は、外部専門機関の調査データを活用し役員毎の職責に応じた年棒を定めており、賞与については連結経常利益を指標として増減を決定しております。

監査役の報酬等は固定報酬である月例報酬のみであり、その水準は外部専門機関の調査データを活用し、役割と責務に相応しい水準となるよう、監査役の協議により決定しております。

なお、社外取締役、社外監査役については固定報酬のみとしております。

取締役の定数

当社の取締役は16名以内とする旨定款に定めております。

責任限定契約の内容及び概要

当社は、会社法第427条第1項の規定に基づき、社外取締役および常勤監査役ならびに社外監査役との間において、同法第423条第1項の損害賠償責任について、善意でかつ重大な過失がない場合は、法令の定める額を限度額として責任を限定する契約を締結できる旨定款に定めており、当該社外取締役および常勤監査役ならびに社外監査役と責任限定契約を締結しております。

取締役の選任の決議要件

当社は、取締役の選任決議について、議決権を行使することができる株主の議決権の3分の1以上を有する株主が出席し、その議決権の過半数をもって行う旨を、また、取締役の選任決議は、累積投票によらないものとする旨を定款に定めております。

中間配当の決定機関

当社は、株主への機動的な利益還元を行うため、会社法第454条第5項の規定により、取締役会の決議によって毎年9月30日を基準日として、中間配当を行うことができる旨定款に定めております。

自己株式の取得の決定機関

当社は、経営環境に応じた機動的な資本政策を遂行するため、会社法第165条第2項の規定により、取締役会の決議によって市場取引等により自己株式を取得できる旨定款に定めております。

株主総会の特別決議要件

当社は、会社法第309条第2項に定める株主総会の特別決議要件について、議決権を行使することのできる株主の議決権の3分の1以上を有する株主が出席し、その議決権の3分の2以上をもって行う旨定款に定めております。これは、株主総会の円滑な運営を行うことを目的とするものであります。

取締役の責任免除

当社は、取締役が期待される役割を十分発揮できるよう会社法第426条第1項の規定により、任務を怠ったことによる取締役(取締役であった者も含む)の損害賠償責任を、法令の限度額において、取締役会の決議によって免除することができる旨定款に定めております。

監査役の責任免除

当社は、監査役が期待される役割を十分発揮できるよう会社法第426条第1項の規定により、任務を怠ったことによる監査役(監査役であった者も含む)の損害賠償責任を、法令の限度額において、取締役会の決議によって免除することができる旨定款に定めております。

株式保有の状況

(1) 投資株式のうち保有目的が純投資目的以外の目的であるものの銘柄数及び貸借対照表計上額の合計額

銘柄数	貸借対照表計上額(百万円)
48	14,201

(2) 保有目的が純投資目的以外の目的である投資株式の保有区分、銘柄、株式数、貸借対照表計上額及び保有目的

前事業年度

特定株式投資

銘柄	株式数 (千株)	貸借対照表計上額 (百万円)	保有目的
日清食品ホールディングス(株)	426	2,521	株式保有を通じ、取引関係をより緊密にするため、保有しております。
江崎グリコ(株)	489	2,377	同上
(株)ヤクルト本社	218	1,824	同上
東洋水産(株)	239	1,013	同上
三井住友トラスト・ホールディングス(株)	1,984	983	同上
ハウス食品(株)	346	872	同上
(株)J-オイルミルズ	2,000	836	業務提携および株式相互保有に関する基本契約に基づき保有しております。
明治ホールディングス(株)	39	581	株式保有を通じ、取引関係をより緊密にするため、保有しております。
キューピー(株)	124	365	同上
名糖産業(株)	300	354	同上
(株)三井住友フィナンシャルグループ	69	318	同上
プリマハム(株)	799	267	同上
理研ビタミン(株)	50	206	同上
伊藤忠食品(株)	42	179	同上
伊藤忠エネクス(株)	158	156	同上
亀田製菓(株)	31	155	同上
森永製菓(株)	231	97	同上
(株)ブルボン	42	65	同上
(株)不二家	304	59	同上

銘柄	株式数 (千株)	貸借対照表計上額 (百万円)	保有目的
雪印メグミルク(株)	40	58	株式保有を通じ、取引関係をより緊密にするため、保有しております。
正栄食品工業(株)	51	57	同上
森永乳業(株)	115	52	同上
尾家産業(株)	50	44	同上
一正蒲鉾(株)	32	36	同上
(株)サトー商会	28	30	同上
(株)中村屋	58	29	同上
キーコーヒー(株)	12	21	同上
(株)ダスキン	9	19	同上
丸大食品(株)	44	17	同上
(株)モスフードサービス	6	16	同上

当事業年度
特定株式投資

銘柄	株式数 (千株)	貸借対照表計上額 (百万円)	保有目的
江崎グリコ(株)	489	2,824	株式保有を通じ、取引関係をより緊密にするため、保有しております。
日清食品ホールディングス(株)	426	2,256	同上
(株)ヤクルト本社	218	1,086	同上
東洋水産(株)	239	967	同上
ハウス食品(株)	346	728	同上
明治ホールディングス(株)	79	718	同上
(株)J-オイルミルズ	2,000	688	業務提携および株式相互保有に関する基本契約に基づき保有しております。
三井住友トラスト・ホールディングス(株)	1,984	654	株式保有を通じ、取引関係をより緊密にするため、保有しております。
名糖産業(株)	300	390	同上
キューピー(株)	124	318	同上
(株)三井住友フィナンシャルグループ	69	236	同上
プリマハム(株)	799	227	同上
理研ビタミン(株)	50	200	同上
伊藤忠食品(株)	42	179	同上
亀田製菓(株)	32	143	同上
伊藤忠エネクス(株)	158	143	同上
森永製菓(株)	231	132	同上
雪印メグミルク(株)	40	114	同上
正栄食品工業(株)	51	75	同上
(株)ブルボン	43	73	同上
森永乳業(株)	115	69	同上

銘柄	株式数 (千株)	貸借対照表計上額 (百万円)	保有目的
一正蒲鉾(株)	65	66	株式保有を通じ、取引関係をより緊密にするため、保有しております。
(株)不二家	306	58	同上
尾家産業(株)	50	43	同上
(株)サトー商会	28	31	同上
(株)中村屋	60	27	同上
(株)キューソー流通システム	10	26	同上
キーコーヒー(株)	12	22	同上
(株)モスフードサービス	7	20	同上
(株)ダスキン	9	20	同上

(2) 【監査報酬の内容等】

【監査公認会計士等に対する報酬の内容】

区分	前連結会計年度		当連結会計年度	
	監査証明業務に 基づく報酬(百万円)	非監査業務に 基づく報酬(百万円)	監査証明業務に 基づく報酬(百万円)	非監査業務に 基づく報酬(百万円)
提出会社	66	21	55	6
連結子会社	-	-	20	-
計	66	21	76	6

【その他重要な報酬の内容】

(前連結会計年度)

当社および当社の連結子会社であるFUJI OIL EUROPE、FUJI OIL (SINGAPORE) PTE.LTD.、FUJI OIL ASIA PTE.LTD.、FUJI OIL (THAILAND) CO.,LTD.及び当社の非連結子会社である3F FUJI FOODS PRIVATE LIMITEDは、当社の監査公認会計士等と同一のネットワークに属しているKPMGに対して、監査報酬として26百万円を支払っております。

(当連結会計年度)

当社および当社の連結子会社であるFUJI OIL EUROPE、FUJI OIL (SINGAPORE) PTE.LTD.、FUJI OIL ASIA PTE.LTD.、FUJI OIL (THAILAND) CO.,LTD.、天津不二蛋白有限公司及び当社の非連結子会社である3F FUJI FOODS PRIVATE LIMITED他2社は、当社の監査公認会計士等と同一のネットワークに属しているKPMGに対して、監査報酬として34百万円を支払っております。

【監査公認会計士等の提出会社に対する非監査業務の内容】

(前連結会計年度)

当社は、会計監査人に対して、公認会計士法第2条第1項の業務以外の業務である「リファード業務」、「グループ統一システム構築支援業務」および「持株会社化検討支援業務」に対し、対価を支払っております。

(当連結会計年度)

当社は、会計監査人に対して、公認会計士法第2条第1項の業務以外の業務である「リファード業務」および「第5回無担保社債の発行に係る監査人から引受事務幹事会社への書簡の作成業務」に対し、対価を支払っております。

【監査報酬の決定方針】

会計監査人に対する報酬の額の決定に関する方針は、代表取締役が監査役会の同意を得て定める旨を定款に定めております。

第5 【経理の状況】

1 連結財務諸表及び財務諸表の作成方法について

(1) 当社の連結財務諸表は、「連結財務諸表の用語、様式及び作成方法に関する規則」(昭和51年大蔵省令第28号)に基づいて作成しております。

(2) 当社の財務諸表は、「財務諸表等の用語、様式及び作成方法に関する規則」(昭和38年大蔵省令第59号。以下「財務諸表等規則」という。)に基づいて作成しております。

また、当社は、特例財務諸表提出会社に該当し、財務諸表等規則第127条の規定により財務諸表を作成しております。

2 監査証明について

当社は、金融商品取引法第193条の2第1項の規定に基づき、連結会計年度(平成27年4月1日から平成28年3月31日まで)の連結財務諸表及び事業年度(平成27年4月1日から平成28年3月31日まで)の財務諸表について有限責任 あずさ監査法人により監査を受けております。

3 連結財務諸表等の適正性を確保するための特段の取組みについて

当社は、連結財務諸表等の適正性を確保するための特段の取組みを行っております。具体的には会計基準等の内容を適切に把握し、その変更等についての確に対応できる体制を整備するため、公益財団法人財務会計基準機構へ加入し、セミナー等に参加しております。

1 【連結財務諸表等】

(1) 【連結財務諸表】

【連結貸借対照表】

(単位：百万円)

	前連結会計年度 (平成27年3月31日)	当連結会計年度 (平成28年3月31日)
資産の部		
流動資産		
現金及び預金	12,789	16,771
受取手形及び売掛金	54,565	56,149
商品及び製品	21,868	22,766
原材料及び貯蔵品	23,290	27,196
繰延税金資産	1,186	2,334
その他	4,948	5,818
貸倒引当金	92	166
流動資産合計	118,556	130,869
固定資産		
有形固定資産		
建物及び構築物（純額）	3, 5 28,820	3, 5 31,366
機械装置及び運搬具（純額）	3 30,284	3 35,106
土地	3, 5 15,987	3, 5 16,129
建設仮勘定	5,350	5,031
その他（純額）	3 1,402	3 1,857
有形固定資産合計	1 81,845	1 89,491
無形固定資産		
のれん	-	13,133
その他	1,311	9,395
無形固定資産合計	1,311	22,528
投資その他の資産		
投資有価証券	2 17,283	2 16,324
退職給付に係る資産	1,074	656
繰延税金資産	414	373
その他	2 3,333	2 7,479
貸倒引当金	193	847
投資その他の資産合計	21,912	23,987
固定資産合計	105,069	136,007
資産合計	223,625	266,877

(単位：百万円)

	前連結会計年度 (平成27年3月31日)	当連結会計年度 (平成28年3月31日)
負債の部		
流動負債		
支払手形及び買掛金	23,914	25,017
短期借入金	5 14,712	5 21,361
コマーシャル・ペーパー	2,000	-
1年内償還予定の社債	5,000	-
未払法人税等	1,469	3,795
賞与引当金	2,009	2,194
役員賞与引当金	58	50
その他	8,738	14,063
流動負債合計	57,902	66,482
固定負債		
社債	-	10,000
長期借入金	5 7,855	5 28,639
繰延税金負債	4,767	7,089
役員退職慰労引当金	32	35
退職給付に係る負債	1,668	1,820
その他	585	4,022
固定負債合計	14,909	51,607
負債合計	72,812	118,089
純資産の部		
株主資本		
資本金	13,208	13,208
資本剰余金	18,324	18,302
利益剰余金	103,467	109,761
自己株式	1,747	1,748
株主資本合計	133,253	139,524
その他の包括利益累計額		
その他有価証券評価差額金	6,728	5,390
繰延ヘッジ損益	479	980
為替換算調整勘定	5,716	422
退職給付に係る調整累計額	583	1,189
その他の包括利益累計額合計	12,341	2,798
非支配株主持分	5,218	6,464
純資産合計	150,813	148,787
負債純資産合計	223,625	266,877

【連結損益計算書及び連結包括利益計算書】

【連結損益計算書】

(単位：百万円)

	前連結会計年度 (自平成26年4月1日 至平成27年3月31日)	当連結会計年度 (自平成27年4月1日 至平成28年3月31日)
売上高	271,903	287,537
売上原価	224,434	230,275
売上総利益	47,469	57,261
販売費及び一般管理費	¹ 33,258	¹ 40,420
営業利益	14,211	16,840
営業外収益		
受取利息	94	115
受取配当金	205	231
その他	404	277
営業外収益合計	704	624
営業外費用		
支払利息	343	814
為替差損	19	962
持分法による投資損失	741	739
その他	406	827
営業外費用合計	1,511	3,343
経常利益	13,405	14,121
特別利益		
土地売却益	-	203
投資有価証券売却益	-	936
事業譲渡益	-	170
受取保険金	² 240	-
関係会社出資金売却益	33	-
特別利益合計	274	1,310
特別損失		
固定資産処分損	³ 224	³ 488
持株会社化関連費用	-	279
減損損失	-	⁴ 88
関係会社事業再構築損失	-	⁵ 53
事務所移転費用	62	28
特別調査費用	109	-
特別損失合計	396	939
税金等調整前当期純利益	13,282	14,492
法人税、住民税及び事業税	3,413	5,096
法人税等調整額	163	270
法人税等合計	3,577	4,826
当期純利益	9,705	9,665
非支配株主に帰属する当期純利益	374	438
親会社株主に帰属する当期純利益	9,330	9,227

【連結包括利益計算書】

(単位：百万円)

	前連結会計年度 (自 平成26年4月1日 至 平成27年3月31日)	当連結会計年度 (自 平成27年4月1日 至 平成28年3月31日)
当期純利益	9,705	9,665
その他の包括利益		
その他有価証券評価差額金	3,143	1,338
繰延ヘッジ損益	399	1,459
為替換算調整勘定	6,022	6,535
退職給付に係る調整額	2	606
持分法適用会社に対する持分相当額	52	70
その他の包括利益合計	9,620	10,010
包括利益	19,325	344
(内訳)		
親会社株主に係る包括利益	18,215	316
非支配株主に係る包括利益	1,110	27

【連結株主資本等変動計算書】

前連結会計年度(自 平成26年4月1日 至 平成27年3月31日)

(単位：百万円)

	株主資本				
	資本金	資本剰余金	利益剰余金	自己株式	株主資本合計
当期首残高	13,208	18,324	94,835	1,746	124,621
会計方針の変更による累積的影響額			1,536		1,536
会計方針の変更を反映した当期首残高	13,208	18,324	96,371	1,746	126,158
当期変動額					
剰余金の配当			2,234		2,234
親会社株主に帰属する当期純利益			9,330		9,330
自己株式の取得				0	0
株主資本以外の項目の当期変動額(純額)					
当期変動額合計	-	-	7,095	0	7,095
当期末残高	13,208	18,324	103,467	1,747	133,253

	その他の包括利益累計額					非支配株主持分	純資産合計
	その他有価証券 評価差額金	繰延ヘッジ損益	為替換算 調整勘定	退職給付に係る 調整累計額	その他の包括 利益累計額合計		
当期首残高	3,585	79	379	586	3,458	7,044	135,124
会計方針の変更による累積的影響額							1,536
会計方針の変更を反映した当期首残高	3,585	79	379	586	3,458	7,044	136,660
当期変動額							
剰余金の配当							2,234
親会社株主に帰属する当期純利益							9,330
自己株式の取得							0
株主資本以外の項目の当期変動額(純額)	3,143	399	5,337	2	8,883	1,826	7,057
当期変動額合計	3,143	399	5,337	2	8,883	1,826	14,152
当期末残高	6,728	479	5,716	588	12,341	5,218	150,813

当連結会計年度(自 平成27年4月1日 至 平成28年3月31日)

(単位：百万円)

	株主資本				
	資本金	資本剰余金	利益剰余金	自己株式	株主資本合計
当期首残高	13,208	18,324	103,467	1,747	133,253
当期変動額					
剰余金の配当			2,922		2,922
親会社株主に帰属する当期純利益			9,227		9,227
自己株式の取得				0	0
連結範囲の変動			11		11
連結子会社株式の取得による持分の増減		21			21
株主資本以外の項目の当期変動額(純額)					
当期変動額合計	-	21	6,293	0	6,271
当期末残高	13,208	18,302	109,761	1,748	139,524

	その他の包括利益累計額					非支配株主持分	純資産合計
	その他有価証券 評価差額金	繰延ヘッジ損益	為替換算 調整勘定	退職給付に係る 調整累計額	その他の包括 利益累計額合計		
当期首残高	6,728	479	5,716	583	12,341	5,218	150,813
当期変動額							
剰余金の配当							2,922
親会社株主に帰属する当期純利益							9,227
自己株式の取得							0
連結範囲の変動							11
連結子会社株式の取得による持分の増減							21
株主資本以外の項目の当期変動額(純額)	1,338	1,459	6,139	606	9,543	1,246	8,296
当期変動額合計	1,338	1,459	6,139	606	9,543	1,246	2,025
当期末残高	5,390	980	422	1,189	2,798	6,464	148,787

【連結キャッシュ・フロー計算書】

(単位：百万円)

	前連結会計年度 (自 平成26年4月1日 至 平成27年3月31日)	当連結会計年度 (自 平成27年4月1日 至 平成28年3月31日)
営業活動によるキャッシュ・フロー		
税金等調整前当期純利益	13,282	14,492
減価償却費	8,636	9,903
退職給付に係る資産の増減額(は増加)	355	417
退職給付に係る負債の増減額(は減少)	87	644
受取利息及び受取配当金	300	346
支払利息	343	814
減損損失	-	88
持分法による投資損益(は益)	741	739
投資有価証券売却損益(は益)	0	936
固定資産処分損益(は益)	126	301
事業譲渡損益(は益)	-	170
関係会社出資金売却損益(は益)	33	-
売上債権の増減額(は増加)	4,071	422
たな卸資産の増減額(は増加)	1,456	4,687
仕入債務の増減額(は減少)	933	522
その他	597	282
小計	18,531	19,309
利息及び配当金の受取額	300	346
利息の支払額	344	744
法人税等の支払額	4,230	2,884
保険金の受取額	240	-
営業活動によるキャッシュ・フロー	14,496	16,027
投資活動によるキャッシュ・フロー		
有形固定資産の取得による支出	9,300	12,855
有形固定資産の売却による収入	-	651
投資有価証券の取得による支出	12	1,306
投資有価証券の売却による収入	0	1,158
連結子会社株式取得による支出	2,524	-
関連会社株式取得による支出	535	35
非連結子会社株式取得による支出	388	-
非連結子会社出資金払込による支出	235	-
連結の範囲の変更を伴う子会社株式の取得による支出	-	2 17,168
連結の範囲の変更を伴う関係会社出資金の売却による支出	38	-
事業譲渡による収入	-	170
預け金の預入による支出	-	3,995
その他	922	1,443
投資活動によるキャッシュ・フロー	13,957	34,824

(単位：百万円)

	前連結会計年度 (自 平成26年4月1日 至 平成27年3月31日)	当連結会計年度 (自 平成27年4月1日 至 平成28年3月31日)
財務活動によるキャッシュ・フロー		
短期借入金の純増減額（は減少）	2,170	3,280
コマーシャル・ペーパーの純増減額（は減少）	2,000	2,000
長期借入れによる収入	5,272	25,352
長期借入金の返済による支出	5,674	4,011
社債の発行による収入	-	10,000
社債の償還による支出	20	5,000
配当金の支払額	2,234	2,922
非支配株主への配当金の支払額	297	178
連結の範囲の変更を伴わない子会社株式の取得による支出	-	221
その他	168	258
財務活動によるキャッシュ・フロー	3,294	24,040
現金及び現金同等物に係る換算差額	893	1,285
現金及び現金同等物の増減額（は減少）	1,862	3,958
現金及び現金同等物の期首残高	14,578	12,716
新規連結に伴う現金及び現金同等物の増加額	-	23
現金及び現金同等物の期末残高	1 12,716	1 16,698

【注記事項】

(連結財務諸表作成のための基本となる重要な事項)

1 連結の範囲に関する事項

(1) 連結子会社の数 28社

主要な連結子会社の名称

「第1 企業の概況 4 関係会社の状況」に記載しているため省略しております。

FUJI ÓLEOS AMÉRICA DO SUL IMPORTAÇÃO, SERVIÇOS E COMÉRCIO DE PRODUTOS ALIMENTÍCIOS E PARTICIPAÇÕES LTDA.は、当社グループにおける重要性が増したため第1四半期連結会計期間より連結の範囲に含めております。

HARALD INDÚSTRIA E COMÉRCIO DE ALIMENTOS S.A.は、株式の取得に伴い第1四半期連結会計期間より連結の範囲に含めております。なお、みなし取得日を平成27年6月30日としており、第1四半期連結会計期間および第2四半期連結会計期間においては貸借対照表のみを連結し、第3四半期連結会計期間より損益計算書およびキャッシュ・フロー計算書を連結しております。

第3四半期連結会計期間より、持株会社体制へ移行したため、当社が営む当社グループの戦略立案および各事業会社の統括管理事業を除く一切の事業を会社分割により承継した「不二製油株式会社」を連結の範囲に含めております。なお、当社は持株会社体制への移行に伴い、平成27年10月1日付で当社の会社名を「不二製油株式会社」から「不二製油グループ本社株式会社」に変更しております。

(2) 主要な非連結子会社名

石川サニーフーズ(株)

不二富吉(北京)科技有限公司

連結の範囲から除いた理由

非連結子会社は、いずれも小規模会社であり、合計の総資産、売上高、当期純損益(持分に見合う額)及び利益剰余金(持分に見合う額)等は、いずれも連結財務諸表に重要な影響を及ぼしていないため連結の範囲に含めておりません。

2 持分法の適用に関する事項

(1) 持分法を適用した非連結子会社 1社

主要な会社の名称

INTERNATIONAL OILS & FATS LTD.

INTERNATIONAL OILS & FATS LTD.は、当社グループにおける実質的な支配力が増したため持分法適用非連結子会社としております。

(2) 持分法を適用した関連会社数 3社

主要な会社の名称

正義股份有限公司

PT.MUSIM MAS-FUJI

(3) 持分法を適用していない非連結子会社(石川サニーフーズ(株)他)及び関連会社(株)大新 他)は、それぞれ当期純損益(持分に見合う額)及び利益剰余金(持分に見合う額)等に及ぼす影響が軽微であり、かつ全体としても重要性がないため、持分法の適用範囲から除外しております。

3 連結子会社の事業年度等に関する事項

連結子会社のうち、FUJI OIL ASIA PTE.LTD.、FUJI OIL (SINGAPORE) PTE.LTD.、WOODLANDS SUNNY FOODS PTE.LTD.、FUJI VEGETABLE OIL,INC.、FUJI OIL EUROPE、HARALD INDÚSTRIA E COMÉRCIO DE ALIMENTOS S.A.他12社の決算日は12月31日であり、連結財務諸表の作成に当たっては、当該事業年度の財務諸表を使用しておりますが、連結決算日との間に生じた重要な取引については連結上必要な調整を行っております。

4 会計方針に関する事項

(1) 重要な資産の評価基準及び評価方法

有価証券

その他有価証券

時価のあるもの

決算日の市場価格等に基づく時価法(評価差額は全部純資産直入法により処理し、売却原価は移動平均法により算定しております。)

時価のないもの

移動平均法による原価法

デリバティブ

時価法

たな卸資産

主として移動平均法に基づく原価法

(貸借対照表価額については収益性の低下に基づく簿価切下げの方法)

(2) 重要な減価償却資産の減価償却の方法

有形固定資産(リース資産除く)

a. 当社及び国内連結子会社

イ. 建物、当社の賃貸用資産及び一部の国内連結子会社

(平成19年3月31日以前に取得したもの)

旧定額法によっております。

(平成19年4月1日以降に取得したもの)

定額法によっております。

ロ. イ. 以外の有形固定資産

(平成19年3月31日以前に取得したもの)

旧定率法によっております。

(平成19年4月1日から平成24年3月31日までに取得したもの)

定率法(250%定率法)によっております。

(平成24年4月1日以降に取得したもの)

定率法(200%定率法)によっております。

b. 海外連結子会社

定額法によっております。

なお、主な耐用年数は以下の通りです。

建物及び構築物 5年～50年

機械装置及び運搬具 3年～20年

無形固定資産(リース資産除く)

定額法

主として定額法によっております。

但し、自社利用ソフトウェアについては、社内における利用可能期間(5年)に基づいております。

また、顧客関連資産については15年の定額法によっております。

リース資産

リース期間を耐用年数とし、残存価額を零とする定額法を採用しております。

なお、所有権移転外ファイナンス・リース取引のうち、リース取引開始日が平成20年3月31日以前のリース取引については、通常の賃貸借取引に係る方法に準じた会計処理によっております。

(3) 重要な引当金の計上基準

貸倒引当金

債権の貸倒れによる損失に備えるため、一般債権については貸倒実績率により、貸倒懸念債権等特定の債権については個別に回収可能性を検討し、回収不能見込額を計上しております。

賞与引当金

従業員賞与の支給に充てるため、支給見込額を計上しております。

役員賞与引当金

役員賞与の支出に備えるため、当連結会計年度における支給見込額に基づき計上しております。

役員退職慰労引当金

一部の連結子会社は、役員退職慰労金の支出に備えるため、内規に基づく期末要支給額を計上しております。

(4) 退職給付に係る会計処理の方法

退職給付見込額の期間帰属の方法

退職給付債務の算定にあたり、退職給付見込額を当連結会計年度までの期間に帰属させる方法については、給付算定式基準によっております。

数理計算上の差異及び過去勤務費用の費用処理方法

過去勤務費用については、その発生時の従業員の平均残存勤務期間以内の一定の年数（5年）による定額法による費用処理をしております。

数理計算上の差異については、各連結会計年度の発生時における従業員の平均残存勤務期間以内の一定の年数（15年）による定額法により按分した額をそれぞれ発生の翌連結会計年度から費用処理をしております。

(5) 重要な外貨建の資産又は負債の本邦通貨への換算の基準

外貨建金銭債権債務は、連結決算日の直物為替相場により円貨に換算し、換算差額は損益として処理しております。なお、在外子会社等の資産及び負債は、連結決算日の直物為替相場により円貨に換算し、収益及び費用は期中平均相場により円貨に換算し、換算差額は純資産の部における為替換算調整勘定及び非支配株主持分に含めております。

(6) 重要なヘッジ会計の方法

ヘッジ会計の方法

繰延ヘッジ処理によっております。なお、為替予約については、振当処理の要件を満たしている場合、振当処理を採用しております。また、金利スワップについては、特例処理の要件を満たしている場合、特例処理を採用し、一体処理（特例処理・振当処理）の要件を満たす金利通貨スワップについては、一体処理を採用しております。

ヘッジ手段とヘッジ対象

a.ヘッジ手段...為替予約取引

ヘッジ対象...外貨建取引(金銭債権債務及び予定取引)

b.ヘッジ手段...金利スワップ

ヘッジ対象...借入金利息

c.ヘッジ手段...金利通貨スワップ

ヘッジ対象...外貨建借入金

ヘッジ方針及びヘッジ有効性評価の方法

外貨建取引に係る将来の為替相場の変動リスクを回避する目的で、外貨建債権債務の残高及び制約高の範囲内で為替予約取引を利用する方針であり、それぞれの部署ごとにその有効性の評価を行い、経理部門においてチェックする体制をとっております。また、借入金利息に係る将来の金利変動リスクを回避する目的で特定の約定に基づく借入金利息について、金利スワップおよび金利通貨スワップを利用することとしております。なお、特例処理によっている金利スワップおよび一体処理（特例処理・振当処理）によっている金利通貨スワップについては有効性の評価を省略しております。

(7) のれんの償却方法及び償却期間

のれんの償却については、原則として20年間以内で均等償却しております。

但し、金額の僅少なものについては発生時に一括で償却しております。

(8) 連結キャッシュ・フロー計算書における資金の範囲

手許現金、要求払預金及び取得日から3ヶ月以内に満期日の到来する流動性の高い、容易に換金可能であり、かつ、価値の変動について僅少なリスクしか負わない短期的な投資からなっております。

(9) その他連結財務諸表作成のための重要な事項

消費税等の会計処理

消費税及び地方消費税の会計処理は、税抜方式によっております。

(会計方針の変更)

「企業結合に関する会計基準」(企業会計基準第21号 平成25年9月13日。以下「企業結合会計基準」という。)、「連結財務諸表に関する会計基準」(企業会計基準第22号 平成25年9月13日。以下「連結会計基準」という。)及び「事業分離等に関する会計基準」(企業会計基準第7号 平成25年9月13日。以下「事業分離等会計基準」という。)等を当連結会計年度から適用し、支配が継続している場合の子会社に対する当社の持分変動による差額を資本剰余金として計上するとともに、取得関連費用を発生した連結会計年度の費用として計上する方法に変更いたしました。

また、当連結会計年度の期首以後実施される企業結合については、暫定的な会計処理の確定による取得原価の配分額の見直しを企業結合日の属する連結会計年度の連結財務諸表に反映させる方法に変更いたします。

加えて、当期純利益等の表示の変更及び少数株主持分から非支配株主持分への表示の変更を行っております。

当該表示の変更を反映させるため、前連結会計年度については連結財務諸表の組替えを行っております。

企業結合会計基準等の適用については、企業結合会計基準第58 - 2項(4)、連結会計基準第44 - 5項(4)及び事業分離等会計基準第57 - 4項(4)に定める経過的な扱いに従っており、当連結会計年度の期首時点から将来にわたって適用しております。

この結果、当連結会計年度の営業利益、経常利益、税金等調整前当期純利益はそれぞれ477百万円減少しております。

また、当連結会計年度末の資本剰余金が21百万円減少しております。

当連結会計年度の連結キャッシュ・フロー計算書においては、連結範囲の変更を伴わない子会社株式の取得又は売却に係るキャッシュ・フローについては、「財務活動によるキャッシュ・フロー」の区分に記載し、連結範囲の変更を伴う子会社株式の取得関連費用もしくは連結範囲の変更を伴わない子会社株式の取得又は売却に関して生じた費用に係るキャッシュ・フローは、「営業活動によるキャッシュ・フロー」の区分に記載しております。

当連結会計年度の連結株主資本等変動計算書の資本剰余金の期末残高は21百万円減少しております。

また、1株当たり情報に与える影響は当該箇所に記載しております。

(未適用の会計基準等)

「繰延税金資産の回収可能性に関する適用指針」(企業会計基準適用指針第26号 平成28年3月28日)

(1) 概要

繰延税金資産の回収可能性に関する取扱いについて、監査委員会報告第66号「繰延税金資産の回収可能性の判断に関する監査上の取扱い」の枠組み、すなわち企業を5つに分類し、当該分類に応じて繰延税金資産の計上額を見積る枠組みを基本的に踏襲した上で、以下の取扱いについて必要な見直しが行われております。

- (分類1) から(分類5) に係る分類の要件をいずれも満たさない企業の取扱い
- (分類2) 及び(分類3) に係る分類の要件
- (分類2) に該当する企業におけるスケジューリング不能な将来減算一時差異に関する取扱い
- (分類3) に該当する企業における将来の一時差異等加減算前課税所得の合理的な見積可能期間に関する取扱い
- (分類4) に係る分類の要件を満たす企業が(分類2) 又は(分類3) に該当する場合の取扱い

(2) 適用予定日

平成29年3月期の期首より適用する予定であります。

(3) 当該会計基準等の適用による影響

影響額は、当連結財務諸表の作成時において評価中であります。

(表示方法の変更)

(連結損益計算書関係)

前連結会計年度において、「営業外費用」の「その他」に含めておりました「為替差損」は、営業外費用の総額の100分の10を超えたため、当連結会計年度より独立掲記することとしております。この表示方法の変更を反映させるため、前連結会計年度の連結財務諸表の組替えを行っております。

この結果、前連結会計年度の連結損益計算書において、「営業外費用」の「その他」に表示していた426百万円は、「為替差損」19百万円、「その他」406百万円として組み替えております。

(連結キャッシュ・フロー計算書関係)

前連結会計年度において、「投資活動によるキャッシュ・フロー」の「その他」に含めておりました「投資有価証券の取得による支出」「投資有価証券の売却による収入」は、金額的重要性が増したため、当連結会計年度より独立掲記することとしております。この表示方法の変更を反映させるため、前連結会計年度の連結財務諸表の組替えを行っております。

この結果、前連結会計年度の連結キャッシュ・フロー計算書において、「投資活動によるキャッシュ・フロー」の「その他」に表示していた934百万円は、「投資有価証券の取得による支出」12百万円、「投資有価証券の売却による収入」0百万円、「その他」922百万円として組み替えております。

前連結会計年度において、「財務活動によるキャッシュ・フロー」の「その他」に含めておりました「非支配株主への配当金の支払額」は、表示上の明瞭性を高めるため、当連結会計年度より独立掲記することとしております。この表示方法の変更を反映させるため、前連結会計年度の連結財務諸表の組替えを行っております。

この結果、前連結会計年度の連結キャッシュ・フロー計算書において、「財務活動によるキャッシュ・フロー」の「その他」に表示していた466百万円は、「非支配株主への配当金の支払額」297百万円、「その他」168百万円として組み替えております。

(連結貸借対照表関係)

1 有形固定資産の減価償却累計額

	前連結会計年度 (平成27年3月31日)	当連結会計年度 (平成28年3月31日)
有形固定資産の減価償却累計額	179,553百万円	186,106百万円

2 非連結子会社及び関連会社に対するものは次のとおりであります。

	前連結会計年度 (平成27年3月31日)	当連結会計年度 (平成28年3月31日)
投資有価証券(株式)	1,987百万円	1,856百万円
投資その他の資産その他(出資金)	457百万円	570百万円

3

(1) 国庫補助金の受入れによる圧縮記帳額が次のとおり取得価額から控除されております。

	前連結会計年度 (平成27年3月31日)	当連結会計年度 (平成28年3月31日)
建物及び構築物	39百万円	39百万円
機械装置及び運搬具	37百万円	88百万円
土地	4百万円	4百万円
その他	1百万円	1百万円
計	83百万円	134百万円

(2) 大阪府新規事業促進補助金の受入れによる圧縮記帳額が次のとおり取得価額から控除されております。

	前連結会計年度 (平成27年3月31日)	当連結会計年度 (平成28年3月31日)
機械装置及び運搬具	64百万円	64百万円

4 保証債務

連結会社以外の会社の金融機関等からの借入に対し、債務保証を行っております。

	前連結会計年度 (平成27年3月31日)	当連結会計年度 (平成28年3月31日)
PT.MUSIM MAS-FUJI	613百万円 1	779百万円 2
FREYABADI (THAILAND) CO.,LTD.	- 百万円	86百万円 3
3F FUJI FOODS PRIVATE LIMITED	- 百万円	8百万円
計	613百万円	873百万円

- 1 上記のうち122百万円は当社の保証に対し他社から再保証を受けております。
- 2 上記のうち316百万円は当社の保証に対し他社から再保証を受けております。
- 3 上記のうち43百万円は当社の保証に対し他社から再保証を受けております。

5 担保資産及び担保付債務

財団抵当に供されている資産及び担保付債務は以下のとおりであります。

財団抵当に供されている資産

	前連結会計年度 (平成27年3月31日)	当連結会計年度 (平成28年3月31日)
建物及び構築物	297百万円	279百万円
土地	312百万円	312百万円
計	610百万円	592百万円

担保付債務

	前連結会計年度 (平成27年3月31日)	当連結会計年度 (平成28年3月31日)
短期借入金	586百万円	584百万円
長期借入金	14百万円	0百万円
計	600百万円	584百万円

(連結損益計算書関係)

1

(1) 販売費及び一般管理費のうち主要な費目及び金額は次のとおりであります。

	前連結会計年度 (自平成26年4月1日 至平成27年3月31日)	当連結会計年度 (自平成27年4月1日 至平成28年3月31日)
発送費	11,116百万円	12,706百万円
貸倒引当金繰入額	4百万円	75百万円
従業員給与及び諸手当	6,894百万円	7,913百万円
賞与引当金繰入額	618百万円	770百万円
退職給付費用	418百万円	582百万円
役員賞与引当金繰入額	44百万円	57百万円
役員退職慰労引当金繰入額	2百万円	3百万円
減価償却費	631百万円	1,076百万円
広告宣伝費	353百万円	761百万円
販売手数料	1,911百万円	2,224百万円
研究開発費	3,944百万円	4,107百万円
のれん償却費	-百万円	407百万円

(2) 研究開発費の総額は次のとおりであります。

	前連結会計年度 (自平成26年4月1日 至平成27年3月31日)	当連結会計年度 (自平成27年4月1日 至平成28年3月31日)
一般管理費	3,944百万円	4,107百万円

2 受取保険金

前連結会計年度(自平成26年4月1日至平成27年3月31日)

平成25年11月にフィリピン中部を襲った平成25年台風30号により被害を受けた連結子会社NEW LEYTE EDIBLE OIL MANUFACTURING CORPORATION(フィリピン・レイテ島)におけるたな卸資産及び固定資産については、保険が付保されており、一時金として受取った保険金を計上しております。

当連結会計年度(自平成27年4月1日至平成28年3月31日)

該当事項はありません。

3 固定資産処分損の内訳は次のとおりであります。

	前連結会計年度 (自 平成26年4月1日 至 平成27年3月31日)	当連結会計年度 (自 平成27年4月1日 至 平成28年3月31日)
建物及び構築物	48百万円	142百万円
機械装置及び運搬具	74百万円	104百万円
解体撤去費	97百万円	241百万円
その他	3百万円	0百万円
計	224百万円	488百万円

4 減損損失

前連結会計年度(自 平成26年4月1日 至 平成27年3月31日)

該当事項はありません。

当連結会計年度(自 平成27年4月1日 至 平成28年3月31日)

用途	種類	場所	減損損失(百万円)
大豆たん白食品製造	建物、機械及び装置等	石川県鹿島郡	88

当社グループは、事業の種類別セグメントを主な基準に独立の最小のキャッシュ・フロー単位に基づき、資産をグループ化して減損の検討を行っております。

上記資産につきましては、使用廃止の決定に伴い該当する資産の帳簿価額を回収可能価額まで減額し、当該減少額を減損損失として特別損失に計上しております。その内訳は、建物及び構築物82百万円、機械装置及び運搬具5百万円であります。

減損損失の測定における回収可能価額は正味売却価額によっておりますが、売却や他の転用が困難な資産であるためゼロとして評価し、該当する資産の帳簿価額の全額を減損損失として計上しております。

5 関係会社事業再構築損失

前連結会計年度(自 平成26年4月1日 至 平成27年3月31日)

該当事項はありません。

当連結会計年度(自 平成27年4月1日 至 平成28年3月31日)

国内の関係会社における大豆たん白事業の再構築に伴う費用を計上しております。

(連結包括利益計算書関係)

その他の包括利益に係る組替調整額及び税効果額

	前連結会計年度 (自 平成26年 4月 1日 至 平成27年 3月31日)	当連結会計年度 (自 平成27年 4月 1日 至 平成28年 3月31日)
その他有価証券評価差額金		
当期発生額	4,236百万円	975百万円
組替調整額	0百万円	936百万円
税効果調整前	4,236百万円	1,912百万円
税効果額	1,093百万円	574百万円
その他有価証券評価差額金	3,143百万円	1,338百万円
繰延ヘッジ損益		
当期発生額	592百万円	2,134百万円
税効果調整前	592百万円	2,134百万円
税効果額	192百万円	674百万円
繰延ヘッジ損益	399百万円	1,459百万円
為替換算調整勘定		
当期発生額	6,022百万円	6,535百万円
為替換算調整勘定	6,022百万円	6,535百万円
退職給付に係る調整額		
当期発生額	306百万円	1,229百万円
組替調整額	355百万円	376百万円
税効果調整前	49百万円	853百万円
税効果額	46百万円	247百万円
退職給付に係る調整額	2百万円	606百万円
持分法適用会社に対する 持分相当額		
当期発生額	52百万円	70百万円
その他の包括利益合計	9,620百万円	10,010百万円

(連結株主資本等変動計算書関係)

前連結会計年度(自 平成26年4月1日 至 平成27年3月31日)

1. 発行済株式の種類及び総数並びに自己株式の種類及び株式数に関する事項

	当連結会計年度期首 株式数 (千株)	当連結会計年度 増加株式数 (千株)	当連結会計年度 減少株式数 (千株)	当連結会計年度末 株式数 (千株)
発行済株式				
普通株式	87,569	-	-	87,569
合計	87,569	-	-	87,569
自己株式				
普通株式 (注)	1,609	0	-	1,609
合計	1,609	0	-	1,609

(注) 普通株式の自己株式の株式数の増加0千株は、単元未満株式の買取りによる増加であります。

2. 配当に関する事項

(1) 配当金支払額

(決議)	株式の種類	配当金の総額 (百万円)	1株当たり配当額 (円)	基準日	効力発生日
平成26年6月24日 定時株主総会	普通株式	1,117	13.00	平成26年3月31日	平成26年6月25日
平成26年11月7日 取締役会	普通株式	1,117	13.00	平成26年9月30日	平成26年12月10日

(2) 基準日が当連結会計年度に属する配当のうち、配当の効力発生日が翌連結会計年度となるもの

(決議)	株式の種類	配当金の総額 (百万円)	配当の原資	1株当たり 配当額(円)	基準日	効力発生日
平成27年6月23日 定時株主総会	普通株式	1,461	利益剰余金	17.00	平成27年3月31日	平成27年6月24日

当連結会計年度(自 平成27年4月1日 至 平成28年3月31日)

1. 発行済株式の種類及び総数並びに自己株式の種類及び株式数に関する事項

	当連結会計年度期首 株式数 (千株)	当連結会計年度 増加株式数 (千株)	当連結会計年度 減少株式数 (千株)	当連結会計年度末 株式数 (千株)
発行済株式				
普通株式	87,569	-	-	87,569
合計	87,569	-	-	87,569
自己株式				
普通株式 (注)	1,609	0	-	1,610
合計	1,609	0	-	1,610

(注) 普通株式の自己株式の株式数の増加0千株は、単元未満株式の買取りによる増加であります。

2. 配当に関する事項

(1) 配当金支払額

(決議)	株式の種類	配当金の総額 (百万円)	1株当たり配当額 (円)	基準日	効力発生日
平成27年6月23日 定時株主総会	普通株式	1,461	17.00	平成27年3月31日	平成27年6月24日
平成27年11月6日 取締役会	普通株式	1,461	17.00	平成27年9月30日	平成27年12月10日

(2) 基準日が当連結会計年度に属する配当のうち、配当の効力発生日が翌連結会計年度となるもの

(決議)	株式の種類	配当金の総額 (百万円)	配当の原資	1株当たり 配当額(円)	基準日	効力発生日
平成28年6月23日 定時株主総会	普通株式	1,547	利益剰余金	18.00	平成28年3月31日	平成28年6月24日

(連結キャッシュ・フロー計算書関係)

1 現金及び現金同等物の期末残高と連結貸借対照表に掲記されている科目の金額との関係

	前連結会計年度 (自 平成26年4月1日 至 平成27年3月31日)	当連結会計年度 (自 平成27年4月1日 至 平成28年3月31日)
現金及び預金勘定	12,789百万円	16,771百万円
預入期間が3ヶ月を超える 定期預金	72百万円	72百万円
現金及び現金同等物	12,716百万円	16,698百万円

2 株式の取得により新たに連結子会社となった会社の資産及び負債の主な内訳

株式の取得により新たにハラルド社等を連結したことに伴う連結開始時の資産及び負債の内訳並びに株式の取得価額と取得のための支出(純額)との関係は次の通りであります。

流動資産	4,885百万円
固定資産	14,701百万円
のれん	16,243百万円
流動負債	7,440百万円
固定負債	5,713百万円
為替換算調整勘定	3百万円
非支配株主持分	1,067百万円
株式の取得価額	21,605百万円
株式取得代金の未払額	4,270百万円
現金及び現金同等物	167百万円
差引：取得のための支出	17,168百万円

(リース取引関係)

1. ファイナンス・リース取引

(借主側)

所有権移転外ファイナンス・リース取引

(1) リース資産の内容

有形固定資産

主として、生産設備(機械装置及び運搬具)であります。

無形固定資産

主として、ソフトウェアであります。

(2) リース資産の減価償却の方法

連結財務諸表作成のための基本となる重要な事項「4 会計方針に関する事項 (2) 重要な減価償却資産の減価償却の方法」に記載の通りであります。

なお、リース取引開始日が平成20年3月31日以前の所有権移転外ファイナンス・リース取引については、通常の賃貸借取引に係る方法に準じた会計処理によっておりますが、重要性が低下したため、記載を省略しております。

2. オペレーティング・リース取引

(借主側)

未経過リース料

	前連結会計年度 (平成27年3月31日)	当連結会計年度 (平成28年3月31日)
1年内	601百万円	606百万円
1年超	4,378百万円	4,540百万円
計	4,979百万円	5,147百万円

(金融商品関係)

前連結会計年度(自 平成26年4月1日 至 平成27年3月31日)

1. 金融商品の状況に関する事項

金融商品に対する取組方針

当社グループは、通貨関連では原則として外貨建債権債務の残高及び成約高の範囲内で為替予約取引を利用することとしております。金利関連では将来の金利の変動によるリスク回避を目的としており、対象となる債務の残高の範囲内で金利スワップを利用することとしております。また、商品関連では主として成約高の範囲内でコモディティスワップを利用しております。なお、投機を目的とした取引は一切行わない方針であります。

金融商品の内容及び当該金融商品に係るリスクならびにリスク管理体制

営業債権である受取手形及び売掛金は、顧客の信用リスクに晒されています。当該リスクに関しては、取引先ごとの期日管理及び残高管理を行うとともに、定期的に信用状況をモニタリングし、財務状況等の悪化等による回収懸念の早期把握や軽減を図っております。また、外貨建営業債権は、為替の変動リスクに晒されていますが、原則として先物為替予約を利用してヘッジしております。

有価証券及び投資有価証券は、市場価格の変動リスクに晒されていますが、主に業務上の関係を有する企業の株式であり、定期的に把握された時価が取締役会等に報告されています。

営業債務である支払手形及び買掛金は、ほとんど1年以内の支払期日であります。原料等の輸入に伴う外貨建営業債務は、為替の変動リスクに晒されていますが、原則として先物為替予約を利用してヘッジしております。

借入金のうち、短期借入金は主に営業取引に係る資金調達であり、社債、長期借入金、リース債務は主に設備投資に係る資金調達であります。長期の資金調達の一部は、変動金利であるため金利の変動リスクに晒されていますが、デリバティブ取引(金利スワップ取引)を利用してヘッジしております。

デリバティブ取引のうち、通常の営業取引に係る為替予約取引は担当部門ごとに、また、原材料の先物取引は原料調達部門において、取引権限および取引限度額等に関する社内ルールに基づき行っております。ポジション管理はそれぞれの部門ごとに行っておりますが、経理部門において取引状況、残高及び評価損益をチェックする体制をとっております。なお、全体のポジションについては、定期的に、取締役会等に報告しております。金利スワップ取引は借入金に係る支払金利の変動リスクに対するヘッジ取引を目的としております。通貨関連、商品関連及び金利関連ともに、取引の契約先は、いずれも信用度の高い大手銀行、商社あるいは取引所会員を相手として取引を行っているため、契約が履行されないことによる信用リスクは、ほとんどないと判断しております。

営業債務や借入金は、流動性リスクに晒されていますが、各社が月次に資金繰計画を作成するなどの方法により管理しております。

金融商品の時価等に関する事項についての補足説明

金融商品の時価には、市場価格に基づく価額のほか、市場価格がない場合には合理的に算定された価額が含まれております。当該価額の算定においては変動要因を織り込んでいるため、異なる前提条件等を採用することにより、当該価額が変動することがあります。また、「2. 金融商品の時価等に関する事項」におけるデリバティブ取引に関する契約額等については、その金額自体がデリバティブ取引に係る市場リスクを示すものではありません。

2. 金融商品の時価等に関する事項

平成27年3月31日における連結貸借対照表計上額、時価及びこれらの差額については、次のとおりであります。なお、時価を把握することが極めて困難と認められるものは、次に含めておりません。(注)2参照

(単位：百万円)

	連結貸借対照表 計上額	時価	差額
(1) 現金及び預金	12,789	12,789	-
(2) 受取手形及び売掛金	54,565	54,565	-
(3) 有価証券及び投資有価証券	14,920	14,920	-
資産計	82,275	82,275	-
(1) 支払手形及び買掛金	23,914	23,914	-
(2) 短期借入金	12,747	12,747	-
(3) コマーシャル・ペーパー	2,000	2,000	-
(4) 社債	5,000	5,008	8
(5) 長期借入金(1)	9,820	9,840	19
負債計	53,482	53,510	27
デリバティブ取引(2)			
ヘッジ会計が適用されていないもの	(263)	(263)	-
ヘッジ会計が適用されているもの	716	716	-
デリバティブ計	453	453	-

(1) 長期借入金は、1年内返済予定長期借入金を含めております。

(2) デリバティブ取引によって生じた正味の債権・債務は純額で表示しており、合計で正味の債務となる項目については()で表示しております。

(注) 1. 金融商品の時価の算定並びに有価証券及びデリバティブ取引に関する事項

資 産

(1) 現金及び預金

預金はすべて短期であるため、時価は帳簿価額と近似していることから、当該帳簿価額によっております。

(2) 受取手形及び売掛金

これらは、短期間で決済されるため、時価は帳簿価額と近似していることから、当該帳簿価額によっております。

(3) 有価証券及び投資有価証券

これらの時価は、取引所価格によっております。

負債

(1) 支払手形及び買掛金、(2) 短期借入金並びに(3) コマーシャル・ペーパー
これらは、短期間で決済されるため、時価は帳簿価額と近似していることから、当該帳簿価額によっております。

(4) 社債

当社の発行する社債の時価は、市場価格に基づいて算定しております。

(5) 長期借入金

長期借入金の時価は、元利金の合計額を同様の新規借入を行った場合に想定される利率で割り引いて算定する方法によっております。変動金利による長期借入金は金利スワップの特例処理の対象とされており、当該金利スワップと一体として処理された元利金の合計額を、同様の借入を行った場合に適用される合理的に見積られる利率で割り引いて算定する方法によっております。

デリバティブ取引

ヘッジ会計が適用されていないデリバティブ取引については、取引の対象物の種類ごとに、取引先金融機関等から提示された価格等によっております。なお、金利スワップの特例処理によるものは、ヘッジ対象とされている長期借入金と一体として処理されるため、その時価は当該長期借入金の時価に含めて記載しております。

(注) 2. 時価を把握することが極めて困難と認められる金融商品

区分	連結貸借対照表計上額(百万円)
非上場株式	375
子会社株式及び関連会社株式	1,987

これらについては、市場価格がなく、時価を把握することが極めて困難と認められることから、「(3)有価証券及び投資有価証券」には含めておりません。

(注) 3. 金銭債権及び満期のある有価証券の連結決算日後の償還予定額

	1年以内 (百万円)	1年超 5年以内 (百万円)	5年超 10年以内 (百万円)	10年超 (百万円)
現金及び預金	12,789	-	-	-
受取手形及び売掛金	54,565	-	-	-
有価証券及び投資有価証券	-	-	-	-
合計	67,355	-	-	-

(注) 4. 社債及び長期借入金、リース債務及びその他有利子負債の連結決算日後の返済予定額

	1年以内 (百万円)	1年超 2年以内 (百万円)	2年超 3年以内 (百万円)	3年超 4年以内 (百万円)	4年超 5年以内 (百万円)	5年超 (百万円)
短期借入金	12,747	-	-	-	-	-
コマーシャル・ペーパー	2,000	-	-	-	-	-
社債	5,000	-	-	-	-	-
長期借入金	1,965	750	2,648	660	795	3,000
リース債務	253	157	130	97	68	26
合計	21,966	908	2,778	758	863	3,026

当連結会計年度(自 平成27年4月1日 至 平成28年3月31日)

1. 金融商品の状況に関する事項

金融商品に対する取組方針

当社グループは、通貨関連では原則として外貨建債権債務の残高及び成約高の範囲内で為替予約取引を利用することとしております。金利関連では将来の金利の変動によるリスク回避を目的としており、対象となる債務の残高の範囲内で金利スワップおよび金利通貨スワップを利用することとしております。また、商品関連では主として成約高の範囲内でコモディティスワップを利用しております。なお、投機を目的とした取引は一切行わない方針であります。

金融商品の内容および当該金融商品に係るリスクならびにリスク管理体制

営業債権である受取手形及び売掛金は、顧客の信用リスクに晒されています。当該リスクに関しては、取引先ごとの期日管理及び残高管理を行うとともに、定期的に信用状況をモニタリングし、財務状況等の悪化等による回収懸念の早期把握や軽減を図っております。また、外貨建営業債権は、為替の変動リスクに晒されていますが、原則として先物為替予約を利用してヘッジしております。

有価証券及び投資有価証券は、市場価格の変動リスクに晒されていますが、主に業務上の関係を有する企業の株式であり、定期的に把握された時価が取締役会等に報告されています。

営業債務である支払手形及び買掛金は、ほとんど1年以内の支払期日であります。原料等の輸入に伴う外貨建営業債務は、為替の変動リスクに晒されていますが、原則として先物為替予約を利用してヘッジしております。

借入金のうち、短期借入金は主に営業取引に係る資金調達であり、社債、長期借入金、リース債務は主に設備投資に係る資金調達であります。長期の資金調達の一部は、変動金利であるため金利の変動リスクに晒されていますが、デリバティブ取引(金利スワップ取引および金利通貨スワップ取引)を利用してヘッジしております。

デリバティブ取引のうち、通常の営業取引に係る為替予約取引は担当部門ごとに、また、原材料の先物取引は原料調達部門において、取引権限および取引限度額等に関する社内ルールに基づき行っております。ポジション管理はそれぞれの部門ごとに行っておりますが、経理部門において取引状況、残高及び評価損益をチェックする体制をとっております。なお、全体のポジションについては、定期的に、取締役会等に報告しております。金利スワップおよび金利通貨スワップ取引は借入金に係る支払金利の変動リスクに対するヘッジ取引を目的としております。通貨関連、商品関連及び金利関連ともに、取引の契約先は、いずれも信用度の高い大手銀行、商社あるいは取引所会員を相手として取引を行っているため、契約が履行されないことによる信用リスクは、ほとんどないと判断しております。

営業債務や借入金は、流動性リスクに晒されていますが、各社が月次に資金繰計画を作成するなどの方法により管理しております。

金融商品の時価等に関する事項についての補足説明

金融商品の時価には、市場価格に基づく価額のほか、市場価格がない場合には合理的に算定された価額が含まれております。当該価額の算定においては変動要因を織り込んでいるため、異なる前提条件等を採用することにより、当該価額が変動することがあります。また、「2. 金融商品の時価等に関する事項」におけるデリバティブ取引に関する契約額等については、その金額自体がデリバティブ取引に係る市場リスクを示すものではありません。

2. 金融商品の時価等に関する事項

平成28年3月31日における連結貸借対照表計上額、時価及びこれらの差額については、次のとおりであります。なお、時価を把握することが極めて困難と認められるものは、次に含めておりません。(注)2参照

(単位：百万円)

	連結貸借対照表 計上額	時価	差額
(1) 現金及び預金	16,771	16,771	-
(2) 受取手形及び売掛金	56,149	56,149	-
(3) 有価証券及び投資有価証券	12,799	12,799	-
資産計	85,719	85,719	-
(1) 支払手形及び買掛金	25,017	25,017	-
(2) 短期借入金	16,056	16,056	-
(3) 社債	10,000	10,161	161
(4) 長期借入金(1)	33,944	34,091	146
負債計	85,018	85,325	307
デリバティブ取引(2)			
ヘッジ会計が適用されていないもの	(326)	(326)	-
ヘッジ会計が適用されているもの	(1,418)	(1,418)	-
デリバティブ計	(1,744)	(1,744)	-

(1) 長期借入金は、1年内返済予定長期借入金を含めております。

(2) デリバティブ取引によって生じた正味の債権・債務は純額で表示しており、合計で正味の債務となる項目については()で表示しております。

(注) 1. 金融商品の時価の算定並びに有価証券及びデリバティブ取引に関する事項

資 産

(1) 現金及び預金

預金はすべて短期であるため、時価は帳簿価額と近似していることから、当該帳簿価額によっております。

(2) 受取手形及び売掛金

これらは、短期間で決済されるため、時価は帳簿価額と近似していることから、当該帳簿価額によっております。

(3) 有価証券及び投資有価証券

これらの時価は、取引所価格によっております。

負債

(1) 支払手形及び買掛金、並びに(2) 短期借入金

これらは、短期間で決済されるため、時価は帳簿価額と近似していることから、当該帳簿価額によっております。

(3) 社債

当社の発行する社債の時価は、市場価格に基づいて算定しております。

(4) 長期借入金

長期借入金の時価は、元利金の合計額を同様の新規借入を行った場合に想定される利率で割り引いて算定する方法によっております。変動金利による長期借入金は、金利スワップの特例処理または金利通貨スワップの一体処理の対象とされており、当該金利スワップまたは金利通貨スワップと一体として処理された元利金の合計額を、同様の借入を行った場合に適用される合理的に見積られる利率で割り引いて算定する方法によっております。

デリバティブ取引

ヘッジ会計が適用されていないデリバティブ取引については、取引の対象物の種類ごとに、取引先金融機関から提示された価格等によっております。なお、金利スワップの特例処理によるものまたは金利通貨スワップの一体処理によるものは、ヘッジ対象とされている長期借入金と一体として処理されるため、その時価は当該長期借入金の時価に含めて記載しております。

(注) 2. 時価を把握することが極めて困難と認められる金融商品

区分	連結貸借対照表計上額(百万円)
非上場株式	1,669
子会社株式及び関連会社株式	1,856

これらについては、市場価格がなく、時価を把握することが極めて困難と認められることから、「(3)有価証券及び投資有価証券」には含めておりません。

(注) 3. 金銭債権及び満期のある有価証券の連結決算日後の償還予定額

	1年以内 (百万円)	1年超 5年以内 (百万円)	5年超 10年以内 (百万円)	10年超 (百万円)
現金及び預金	16,771	-	-	-
受取手形及び売掛金	56,149	-	-	-
有価証券及び投資有価証券	-	-	-	-
合計	72,920	-	-	-

(注) 4. 社債及び長期借入金、リース債務及びその他有利子負債の連結決算日後の返済予定額

	1年以内 (百万円)	1年超 2年以内 (百万円)	2年超 3年以内 (百万円)	3年超 4年以内 (百万円)	4年超 5年以内 (百万円)	5年超 (百万円)
短期借入金	16,056	-	-	-	-	-
社債	-	-	-	-	-	10,000
長期借入金	5,305	6,526	4,927	3,933	5,123	8,129
リース債務	194	154	105	87	64	-
合計	21,555	6,680	5,032	4,020	5,187	18,129

(有価証券関係)

前連結会計年度(平成27年3月31日)

1 その他有価証券

	種類	連結貸借対照表 計上額(百万円)	取得原価(百万円)	差額(百万円)
連結貸借対照表計上額が取得 原価を超えるもの	株式	14,857	5,410	9,446
	小計	14,857	5,410	9,446
連結貸借対照表計上額が取得 原価を超えないもの	株式	63	74	10
	小計	63	74	10
合計		14,920	5,484	9,435

(注) 非上場株式(連結貸借対照表計上額375百万円)については、市場価格がなく、時価を把握することが極めて困難と認められることから、上表の「その他有価証券」には含めておりません。

- 2 当連結会計年度中に売却したその他有価証券(自 平成26年4月1日 至 平成27年3月31日)
売却損益の合計額の金額の重要性が乏しいため、記載を省略しております。

当連結会計年度(平成28年3月31日)

1 その他有価証券

	種類	連結貸借対照表 計上額(百万円)	取得原価(百万円)	差額(百万円)
連結貸借対照表計上額が取得 原価を超えるもの	株式	12,735	5,199	7,535
	小計	12,735	5,199	7,535
連結貸借対照表計上額が取得 原価を超えないもの	株式	63	76	12
	小計	63	76	12
合計		12,799	5,275	7,523

(注) 非上場株式(連結貸借対照表計上額1,669百万円)については、市場価格がなく、時価を把握することが極めて困難と認められることから、上表の「その他有価証券」には含めておりません。

- 2 当連結会計年度中に売却したその他有価証券(自 平成27年4月1日 至 平成28年3月31日)

種類	売却額 (百万円)	売却益の合計額 (百万円)	売却損の合計額 (百万円)
株式	1,158	936	-
合計	1,158	936	-

(デリバティブ取引関係)

前連結会計年度(自 平成26年4月1日 至 平成27年3月31日)

1. ヘッジ会計が適用されていないデリバティブ取引

(1) 通貨関連

区分	取引の種類	当連結会計年度(平成27年3月31日)			
		契約額等 (百万円)	契約額等の うち1年超 (百万円)	時価 (百万円)	評価損益 (百万円)
市場取引以外の取引	為替予約取引				
	売建				
	米ドル	6,087	-	145	145
	シンガポールドル	307	-	6	6
	買建				
	米ドル	485	-	57	57
	合計	6,879	-	94	94

(注) 時価の算定方法

取引先金融機関等から提示された価格等に基づき算定しております。

(2) 商品関連

区分	取引の種類	当連結会計年度(平成27年3月31日)			
		契約額等 (百万円)	契約額等の うち1年超 (百万円)	時価 (百万円)	評価損益 (百万円)
市場取引以外の取引	商品スワップ取引				
	変動受取・固定支払	585	-	168	168
	合計	585	-	168	168

(注) 時価の算定方法

取引先等から提示された価格等に基づき算定しております。

2. ヘッジ会計が適用されているデリバティブ取引

(1) 通貨関連

ヘッジ会計の方法	取引の種類	主なヘッジ対象	当連結会計年度(平成27年3月31日)		
			契約額等 (百万円)	契約額等 のうち1年超 (百万円)	時価 (百万円)
原則的処理方法	為替予約取引				
	売建				
	米ドル	売掛金	363	-	2
	買建				
	米ドル	買掛金	18,955	-	780
	英ポンド	買掛金	2,632	-	33
	ブラジルリアル	未払金	18,550	-	28
合計			40,502	-	716
為替予約等の 振当処理	為替予約取引				
	売建				
	米ドル	売掛金	206	-	(注) 2
	ユーロ	売掛金	34	-	(注) 2
	買建				
	米ドル	買掛金	2,877	-	(注) 2
	ユーロ	買掛金	12	-	(注) 2
	英ポンド	買掛金	270	-	(注) 2
合計			3,401	-	(注) 2

(注) 1 時価の算定方法

取引先金融機関等から提示された価格等に基づき算定しております。

- 2 為替予約等の振当処理によるものは、ヘッジ対象とされている売掛金及び買掛金と一体として処理されるため、その時価は、当該売掛金及び買掛金の時価に含めて記載しております。

(2) 金利関連

ヘッジ会計の方法	取引の種類	主なヘッジ対象	当連結会計年度(平成27年3月31日)		
			契約額等 (百万円)	契約額等 のうち1年超 (百万円)	時価 (百万円)
金利スワップの 特例処理	金利スワップ取引 変動受取・固定支払	長期借入金	1,510	810	(注)

(注) 1 時価の算定方法

取引先金融機関等から提示された価格等に基づき算定しております。

- 2 金利スワップの特例処理によるものは、ヘッジ対象とされている長期借入金と一体として処理されているため、その時価は、当該長期借入金の時価に含めて記載しております。

(3) 金利通貨関連

該当事項はありません。

当連結会計年度(自 平成27年4月1日 至 平成28年3月31日)

1. ヘッジ会計が適用されていないデリバティブ取引

(1) 通貨関連

区分	取引の種類	当連結会計年度(平成28年3月31日)			
		契約額等 (百万円)	契約額等の うち1年超 (百万円)	時価 (百万円)	評価損益 (百万円)
市場取引以外の取引	為替予約取引				
	売建				
	米ドル	4,917	-	100	100
	シンガポールドル	12	-	0	0
	買建				
	米ドル	3,061	-	56	56
	円	0	-	0	0
合計		7,991	-	43	43

(注) 時価の算定方法

取引先金融機関等から提示された価格等に基づき算定しております。

(2) 商品関連

区分	取引の種類	当連結会計年度(平成28年3月31日)			
		契約額等 (百万円)	契約額等の うち1年超 (百万円)	時価 (百万円)	評価損益 (百万円)
市場取引以外の取引	商品スワップ取引				
	変動受取・固定支払	680	-	283	283
合計		680	-	283	283

(注) 時価の算定方法

取引先等から提示された価格等に基づき算定しております。

2. ヘッジ会計が適用されているデリバティブ取引

(1) 通貨関連

ヘッジ会計の方法	取引の種類	主なヘッジ対象	当連結会計年度(平成28年3月31日)		
			契約額等 (百万円)	契約額等 のうち1年超 (百万円)	時価 (百万円)
原則的処理方法	為替予約取引 売建	売掛金	226	-	1
	米ドル				
	買建	買掛金	27,301	-	1,242
	米ドル				
英ポンド	買掛金	2,814	-	173	
合計			30,343	-	1,418
為替予約等の 振当処理	為替予約取引 売建	売掛金	283	-	(注) 2
	米ドル				
	ユーロ	売掛金	22	-	(注) 2
	買建	買掛金	2,279	-	(注) 2
	米ドル				
英ポンド	買掛金	117	-	(注) 2	
合計			2,703	-	(注) 2

(注) 1 時価の算定方法

取引先金融機関等から提示された価格等に基づき算定しております。

- 2 為替予約等の振当処理によるものは、ヘッジ対象とされている売掛金及び買掛金と一体として処理されるため、その時価は、当該売掛金及び買掛金の時価に含めて記載しております。

(2) 金利関連

ヘッジ会計の方法	取引の種類	主なヘッジ対象	当連結会計年度(平成28年3月31日)		
			契約額等 (百万円)	契約額等 のうち1年超 (百万円)	時価 (百万円)
金利スワップの 特例処理	金利スワップ取引 変動受取・固定支払	長期借入金	9,705	8,356	(注)

(注) 1 時価の算定方法

取引先金融機関等から提示された価格等に基づき算定しております。

- 2 金利スワップの特例処理によるものは、ヘッジ対象とされている長期借入金と一体として処理されているため、その時価は、当該長期借入金の時価に含めて記載しております。

(3) 金利通貨関連

ヘッジ会計の方法	取引の種類	主なヘッジ対象	当連結会計年度(平成28年3月31日)		
			契約額等 (百万円)	契約額等 のうち1年超 (百万円)	時価 (百万円)
金利通貨スワップの 一体処理(特例処 理・振当処理)	金利通貨スワップ取 引 支払固定・受取変動 支払円・受取米ドル	長期借入金	12,443	10,570	(注)

(注) 金利通貨スワップの一体処理(特例処理・振当処理)によるものはヘッジ対象とされている長期借入金と一体として処理されているため、その時価は、当該長期借入金の時価を含めて記載しております。

(退職給付関係)

前連結会計年度 (平成27年3月31日)

1. 採用している退職給付制度の概要

当社及び連結子会社は、従業員の退職給付に充てるため、積立型、非積立型の確定給付制度及び確定拠出制度を採用しております。

確定給付企業年金制度(すべて積立型制度であります。)では、給与と勤務期間に基づいた一時金又は年金を支給しております。

退職一時金制度では、退職給付として、給与と勤務期間に基づいた一時金を支給しております。

一部の連結子会社が有する確定給付企業年金制度及び退職一時金制度は、簡便法により退職給付に係る負債及び退職給付費用を計算しております。

なお、一部の連結子会社は、複数事業主制度の厚生年金基金制度に加入しており、このうち、自社の拠出に対応する年金資産の額を合理的に計算することができない制度については、確定拠出制度と同様に会計処理しております。

2. 確定給付制度

(1) 退職給付債務の期首残高と期末残高の調整表

退職給付債務の期首残高	18,227百万円
会計方針の変更による累積的影響額	2,387百万円
会計方針の変更を反映した期首残高	15,840百万円
勤務費用	888百万円
利息費用	236百万円
数理計算上の差異の発生額	1,743百万円
退職給付の支払額	793百万円
外貨換算の影響による増減額	30百万円
退職給付債務の期末残高	17,945百万円

(2) 年金資産の期首残高と期末残高の調整表

年金資産の期首残高	14,946百万円
期待運用収益	451百万円
数理計算上の差異の発生額	1,437百万円
事業主からの拠出額	1,120百万円
退職給付の支払額	616百万円
外貨換算の影響による増減額	11百万円
年金資産の期末残高	17,351百万円

(3) 退職給付債務及び年金資産の期末残高と連結貸借対照表に計上された退職給付に係る負債及び退職給付に係る資産の調整表

積立型制度の退職給付債務	17,123百万円
年金資産	17,351百万円
	227百万円
非積立型制度の退職給付債務	821百万円
連結貸借対照表に計上された負債と資産の純額	593百万円
退職給付に係る負債	1,668百万円
退職給付に係る資産	1,074百万円
連結貸借対照表に計上された負債と資産の純額	593百万円

(4) 退職給付費用及びその内訳項目の金額

勤務費用	888百万円
利息費用	236百万円
期待運用収益	451百万円
数理計算上の差異の費用処理額	355百万円
過去勤務費用の費用処理額	- 百万円
確定給付制度に係る退職給付費用	1,028百万円

(5) 退職給付に係る調整額

退職給付に係る調整額に計上した項目（税効果控除前）の内訳は次のとおりであります。

過去勤務費用	- 百万円
数理計算上の差異	49百万円
合計	49百万円

(6) 退職給付に係る調整累計額

退職給付に係る調整累計額に計上した項目（税効果控除前）の内訳は次のとおりであります。

未認識過去勤務費用	- 百万円
未認識数理計算上の差異	861百万円
合計	861百万円

(7) 年金資産に関する事項

年金資産の主な内訳

年金資産合計に対する主な分類ごとの比率は、次のとおりであります。

株式	40%
債券	19%
現金及び預金	0%
生命保険一般勘定	17%
その他	24%
合計	100%

長期期待運用収益率の設定方法

年金資産の長期期待運用収益率を決定するため、現在及び予想される年金資産の配分と、年金資産を構成する多様な資金からの現在及び将来期待される長期の収益率を考慮しております。

(8) 数理計算上の計算基礎に関する事項

当連結会計年度末における主要な数理計算上の計算基礎（加重平均で表している。）

割引率	0.6%
長期期待運用収益率	3.5%

3. 確定拠出制度

連結子会社の確定拠出制度への要拠出額は、118百万円でありました。

4. 複数事業主制度

確定拠出制度と同様に会計処理する、複数事業主制度の厚生年金基金制度への要拠出額は、11百万円であります。

(1) 複数事業主制度の直近の積立状況（平成26年3月31日現在）

年金資産の額	15,288百万円
年金財政計算上の数理債務の額と最低責任準備金の額との合計額	22,321百万円
差引額	7,033百万円

(2) 複数事業主制度の掛金に占める当社グループの割合（平成26年3月31日現在）

0.70%

(3) 補足説明

上記(1)の差引額の主な要因は、未償却過去勤務債務残高5,929百万円及び繰越不足金1,104百万円であります。

なお、上記(2)の割合は当社グループの実際の負担割合とは一致しておりません。

当連結会計年度（平成28年3月31日）

1. 採用している退職給付制度の概要

当社及び連結子会社は、従業員の退職給付に充てるため、積立型、非積立型の確定給付制度及び確定拠出制度を採用しております。

確定給付企業年金制度（すべて積立型制度であります。）では、給与と勤務期間に基づいた一時金又は年金を支給しております。

退職一時金制度では、退職給付として、給与と勤務期間に基づいた一時金を支給しております。

一部の連結子会社が有する確定給付企業年金制度及び退職一時金制度は、簡便法により退職給付に係る負債及び退職給付費用を計算しております。

なお、一部の連結子会社は、複数事業主制度の厚生年金基金制度に加入しており、このうち、自社の拠出に対応する年金資産の額を合理的に計算することができない制度については、確定拠出制度と同様に会計処理しております。

2. 確定給付制度

(1) 退職給付債務の期首残高と期末残高の調整表

退職給付債務の期首残高	17,945百万円
勤務費用	1,180百万円
利息費用	122百万円
数理計算上の差異の発生額	108百万円
退職給付の支払額	987百万円
外貨換算の影響による増減額	102百万円
退職給付債務の期末残高	18,266百万円

(2) 年金資産の期首残高と期末残高の調整表

年金資産の期首残高	17,351百万円
期待運用収益	584百万円
数理計算上の差異の発生額	1,121百万円
事業主からの拠出額	1,132百万円
退職給付の支払額	798百万円
外貨換算の影響による増減額	45百万円
年金資産の期末残高	17,102百万円

(3) 退職給付債務及び年金資産の期末残高と連結貸借対照表に計上された退職給付に係る負債及び退職給付に係る資産の調整表

積立型制度の退職給付債務	17,439百万円
年金資産	17,102百万円
	336百万円
非積立型制度の退職給付債務	827百万円
連結貸借対照表に計上された負債と資産の純額	1,163百万円
退職給付に係る負債	1,820百万円
退職給付に係る資産	656百万円
連結貸借対照表に計上された負債と資産の純額	1,163百万円

(4) 退職給付費用及びその内訳項目の金額

勤務費用	1,180百万円
利息費用	122百万円
期待運用収益	584百万円
数理計算上の差異の費用処理額	376百万円
過去勤務費用の費用処理額	-百万円
確定給付制度に係る退職給付費用	1,094百万円

(5) 退職給付に係る調整額

退職給付に係る調整額に計上した項目（税効果控除前）の内訳は次のとおりであります。

過去勤務費用	-百万円
数理計算上の差異	853百万円
合計	853百万円

(6) 退職給付に係る調整累計額

退職給付に係る調整累計額に計上した項目（税効果控除前）の内訳は次のとおりであります。

未認識過去勤務費用	-百万円
未認識数理計算上の差異	1,715百万円
合計	1,715百万円

(7) 年金資産に関する事項

年金資産の主な内訳

年金資産合計に対する主な分類ごとの比率は、次のとおりであります。

株式	29%
債券	32%
現金及び預金	4%
生命保険一般勘定	17%
その他	18%
合計	100%

長期期待運用収益率の設定方法

年金資産の長期期待運用収益率を決定するため、現在及び予想される年金資産の配分と、年金資産を構成する多様な資金からの現在及び将来期待される長期の収益率を考慮しております。

(8) 数理計算上の計算基礎に関する事項

当連結会計年度末における主要な数理計算上の計算基礎（加重平均で表している。）

割引率	0.6%
長期期待運用収益率	2.0%

3. 確定拠出制度

連結子会社の確定拠出制度への要拠出額は、132百万円でありました。

4. 複数事業主制度

確定拠出制度と同様に会計処理する、複数事業主制度の厚生年金基金制度への要拠出額は、7百万円であります。

(1) 複数事業主制度の直近の積立状況（平成27年3月31日現在）

年金資産の額	16,286百万円
年金財政計算上の数理債務の額と最低責任準備金の額との合計額	22,783百万円
差引額	6,497百万円

(2) 複数事業主制度の掛金に占める当社グループの割合（平成27年3月31日現在）

0.80 %

(3) 補足説明

上記(1)の差引額の主な要因は、未償却過去勤務債務残高5,392百万円及び繰越不足金1,104百万円であります。
なお、上記(2)の割合は当社グループの実際の負担割合とは一致しておりません。

(ストック・オプション等関係)

前連結会計年度(自 平成26年4月1日 至 平成27年3月31日)

該当事項はありません。

当連結会計年度(自 平成27年4月1日 至 平成28年3月31日)

該当事項はありません。

(税効果会計関係)

1 繰延税金資産及び繰延税金負債の発生の主な原因別の内訳

	前連結会計年度 (平成27年3月31日)	当連結会計年度 (平成28年3月31日)
(流動資産)		
繰延税金資産		
未払事業税	84百万円	244百万円
賞与引当金	575百万円	592百万円
繰延ヘッジ損益	- 百万円	437百万円
繰越欠損金	97百万円	183百万円
棚卸資産評価損	14百万円	29百万円
貸倒引当金	95百万円	46百万円
未払賞与社会保険料	78百万円	81百万円
為替差損益	52百万円	96百万円
繰越外国税額控除	- 百万円	94百万円
棚卸資産未実現利益	103百万円	143百万円
その他	410百万円	501百万円
繰延税金資産小計	1,513百万円	2,453百万円
評価性引当額	87百万円	116百万円
繰延税金資産合計	1,425百万円	2,336百万円
繰延税金負債との相殺	239百万円	2百万円
繰延税金資産の純額	1,186百万円	2,334百万円
(流動負債)		
繰延税金負債		
繰延ヘッジ損益	236百万円	- 百万円
その他	19百万円	18百万円
繰延税金負債合計	256百万円	18百万円
繰延税金資産との相殺	239百万円	2百万円
繰延税金負債の純額	16百万円	15百万円
(固定資産)		
繰延税金資産		
繰越欠損金	691百万円	1,047百万円
退職給付に係る負債	871百万円	1,189百万円
上場株式評価損	80百万円	222百万円
減損損失	772百万円	678百万円
その他	297百万円	382百万円
繰延税金資産小計	2,714百万円	3,519百万円
評価性引当額	1,473百万円	1,809百万円
繰延税金資産合計	1,240百万円	1,709百万円
繰延税金負債との相殺	825百万円	1,336百万円
繰延税金資産の純額	414百万円	373百万円

(固定負債)

繰延税金負債

在外子会社の減価償却費	1,392百万円	1,683百万円
時価評価による評価差額	- 百万円	2,866百万円
在外子会社の留保利益金	646百万円	653百万円
その他有価証券評価差額金	2,707百万円	2,132百万円
買換資産積立金	139百万円	132百万円
退職給付に係る資産	670百万円	806百万円
その他	36百万円	150百万円
繰延税金負債合計	5,593百万円	8,425百万円
繰延税金資産との相殺	825百万円	1,336百万円
繰延税金負債の純額	4,767百万円	7,089百万円

2 法定実効税率と税効果会計適用後の法人税等の負担率との間に重要な差異があるときの、当該差異の原因となった主要な項目別の内訳

	前連結会計年度 (平成27年3月31日)	当連結会計年度 (平成28年3月31日)
法定実効税率	35.6%	- %
(調整)		
交際費等一時差異でない項目	0.6%	- %
住民税均等割	0.2%	- %
評価性引当額の増減	3.5%	- %
試験研究費等の税額控除	3.5%	- %
海外子会社との税率差	3.4%	- %
その他	2.0%	- %
税効果会計適用後の法人税等の負担率	26.9%	- %

(注) 当連結会計年度は、法定実効税率と税効果会計適用後の法人税等の負担率との間の差異が法定実効税率の100分の5以下であるため注記を省略しております。

3 法人税等の税率の変更による繰延税金資産及び繰延税金負債の金額の修正

前連結会計年度(自 平成26年4月1日 至 平成27年3月31日)

「所得税法等の一部を改正する法律」及び「地方税法等の一部を改正する法律」が平成27年3月31日に公布されたことに伴い、当連結会計年度の繰延税金資産及び繰延税金負債の計算(ただし、平成27年4月1日以降解消されるものに限る)に使用した法定実効税率は、前連結会計年度の35.6%から、回収又は支払が見込まれる期間が平成27年4月1日から平成28年3月31日までのものは33.1%、平成28年4月1日以降のものについては32.3%にそれぞれ変更されております。

その結果、繰延税金資産の金額(繰延税金負債の金額を控除した金額)が283百万円増加し、当連結会計年度に計上された法人税等調整額が9百万円、その他有価証券評価差額金額が303百万円、繰延ヘッジ損益が18百万円それぞれ増加し、退職給付に係る調整累計額が29百万円減少しております。

当連結会計年度(自 平成27年4月1日 至 平成28年3月31日)

「所得税法等の一部を改正する法律」及び「地方税法等の一部を改正する等の法律」が平成28年3月29日に国会で成立したことに伴い、当連結会計年度の繰延税金資産及び繰延税金負債の計算(ただし、平成28年4月1日以降解消されるものに限る)に使用した法定実効税率は、前連結会計年度の32.3%から、回収又は支払が見込まれる期間が平成28年4月1日から平成30年3月31日までのものは30.9%、平成30年4月1日以降のものについては30.6%にそれぞれ変更されております。

その結果、繰延税金資産の金額(繰延税金負債の金額を控除した金額)が74百万円増加し、当連結会計年度に計上された法人税等調整額が0百万円、その他有価証券評価差額金額が122百万円がそれぞれ増加し、繰延ヘッジ損益19百万円、退職給付に係る調整累計額28百万円がそれぞれ減少しております。

(企業結合等関係)

当連結会計年度(自 平成27年4月1日 至 平成28年3月31日)

取得による企業結合

1. 企業結合の概要

被取得企業の名称及び事業の内容

被取得企業の名称 HARALD INDÚSTRIA E COMÉRCIO DE ALIMENTOS S.A.

事業の内容 業務用チョコレートの開発・製造・販売に関する事業

企業結合を行った主な理由

Harald社は、多種多様な業務用チョコレート製品の製造・販売を行うブラジル最大手の業務用チョコレート製造企業であり、業務用チョコレート事業に精通した経営陣の下、ブラジル国内のベーカリーショップ約7万店を顧客に持つほか、大手製菓・製パンメーカー、チョコレート製品専門店、キャッシュアンドキャリー等の大手小売店、ホテル・レストラン等の幅広い販売ネットワークに支えられた強固な営業基盤を有しております。また、同社製品ブランドは長年ブラジルの人々に信頼とともに幅広く認知されており、ブラジル国内においては他社を圧倒するシェアを有しております。

今回のHarald社の株式取得により、今後著しい経済成長が見込まれる中南米域内で最大の人口を擁するブラジルの業務用チョコレート市場を拠点とした中南米戦略を構築してまいります。また、当社が得意とするチョコレートの機能を向上させるための油脂技術をHarald社に導入し更に高品質かつ高機能なチョコレート製品を市場へと展開することで、新たなチョコレート市場を創出しトップシェアを維持するだけでなく更なる成長を見込むことが可能となります。更に、当社の有するチョコレート以外のクリームやチーズ類等の製菓・製パン向け製品や大豆由来の製品等、幅広い製品をHarald社が有する販売網、強固なブランド力を利用してワンストップで同国顧客に提供することで、更に顧客満足度を高め、Harald社製品のブランド力強化及び競合他社との差別化を図ってまいります。

企業結合日

平成27年6月19日

企業結合の法的形式

現金を対価とする株式取得

結合後企業の名称

変更はありません。

取得した議決権比率

83.3%

取得企業を決定するに至った主な根拠

当社子会社による現金を対価とする株式の取得であるため。

2. 連結財務諸表に含まれる被取得企業の業績の期間

平成27年6月30日をみなし取得日としているため、平成27年7月1日から平成27年12月31日までの業績が含まれています。

3. 被取得企業の取得原価及び対価の種類ごとの内訳

取得の対価	現金	21,579百万円
取得原価		21,579百万円

4. 主要な取得関連費用の内容及び金額

アドバイザー等に対する報酬・手数料等	477百万円
--------------------	--------

5. 発生したのれんの金額、発生原因、償却方法及び償却期間

発生したのれん

16,243百万円

なお、暫定的な会計処理の確定により、発生したのれん

の金額を上記の金額に修正して

おります。発生原因

今後の事業展開によって期待される

超過収益力により発生したもので

あります。償却方法及び償却期間

20年間にわたる均等償却

6. 企業結合日に受け入れた資産及び引き受けた負債の額並びにその主な内訳

流動資産	4,857百万円
固定資産	14,699百万円
資産合計	19,557百万円
流動負債	7,440百万円
固定負債	5,713百万円
負債合計	13,153百万円

7. 企業結合日が連結会計年度の開始の日に完了したと仮定した場合の当連結会計年度の連結損益計算書に及ぼす影響の概算額及びその算定方法

影響の概算額については、合理的な算定が困難であるため記載しておりません。

8. 取得原価のうちのれん以外の無形固定資産に配分された金額及び種類別の償却年数

主な種類別の内訳	金額	償却年数
顧客関連資産	6,142百万円	15年
商標権	3,594百万円	非償却資産

共通支配下の取引等

会社分割による持株会社体制への移行

当社は、平成27年6月23日開催の第87回定時株主総会で承認されました新設分割計画に基づき、平成27年10月1日をもって当社の新設承継会社（完全子会社）として「不二製油株式会社」を設立し、当社の油脂、製菓・製パン素材、大豆たん白事業に関する食品の製造販売に関する一切の事業を承継させ、当社は社名を「不二製油グループ本社株式会社」に変更し、持株会社体制へ移行しました。

1. 持株会社体制への移行の背景と目的

当社は、「食」の創造を通じて、健康で豊かな生活に貢献することを企業理念とし、油脂、製菓・製パン素材、大豆たん白の事業を日本・アジア・中国・米州・欧州等の地域で展開するとともに、新たな市場の開拓を行っております。当社を取り巻く経営環境は、国内市場が成熟するなか、競争のグローバル化が進み、大きな変革の時期を迎えております。このような経営環境のなか、平成26年4月に中期経営計画「ルネサンス不二2016」を策定し、グローバル経営・技術経営・サステナブル経営の推進を図り、2030年（平成42年）迄に売上高5,000億円、営業利益率10%のグローバル企業になることを目標としております。なお、当社では、中期経営計画策定において、毎年度最新の事業環境変化を折り込んで計画を修正するローリング方式を採用しておりますことから、昨年策定いたしました「ルネサンス不二2016」の内容を一部修正し、2015年度（平成27年度）から2017年度（平成29年度）までの3年間を対象期間とする中期経営計画「ルネサンス不二2017」を新たに策定し、その中でグループ成長戦略をより具体化しております。このグループ成長戦略を実現するためには、各地域のニーズに応じた価値創造力を高め、当社グループ全体の企業価値を最大化する経営体制を構築し、そのためには、持株会社体制への移行が必須と判断しております。

当社グループが持株会社体制へ移行する目的は、まず、第一に新規事業やM & Aを含むグループ経営の戦略立案機能を強化し、グループ内経営資源の配分を最適化すること、第二に各地域の状況に応じた価値創造力を発揮させるために、日本・アジア・中国・米州・欧州のグループ各社への権限・責任の委譲による意思決定の迅速化を図り、各地域のニーズに合致した商品・サービスの創造力を高めること、最後に当社グループの成長戦略を担う経営者人材をグループ全体・社外より確保するとともに、グループ全体の変革を推進する次世代のリーダー育成を継続的に実現していくことであります。

当社の持株会社体制への移行方法は、新設分割により、現在展開しております油脂、製菓・製パン素材、大豆たん白の国内事業を担う事業会社（以下「新設会社」という。）を新設し、当該事業を当該新設会社へ分割承継いたしました。この結果、当社は各子会社の持株会社として、グループ戦略機能および地域統括会社の管理機能を担い、引き続き上場を継続します。当社は、持株会社体制への移行により、当社グループの企業価値の最大化を図ってまいります。

2. 会社分割の要旨

会社分割の日程

新設分割計画書の承認取締役会 平成27年5月22日
 新設分割計画書の承認株主總會 平成27年6月23日
 新設分割の期日（効力発生日） 平成27年10月1日

会社分割の方式

当社を分割会社とし、新設する「不二製油株式会社」を承継会社とする新設分割の方法によりました。

会社分割に係る割当ての内容

本新設分割に際し、新設会社は発行する2,000株全てを当社に割当てました。

会社分割に伴う新株予約権及び新株予約権付社債に関する取扱い

該当事項はありません。

会社分割により増減する当社の資本金

当社の資本金の増減はありません。

承継会社が承継する権利義務

承継会社は、平成27年5月22日付「新設分割計画書」に定めるところにより、当社が分割事業に関して有する本新設分割の効力発生日時点の資産・負債その他の権利義務を承継いたしました。なお、承継会社へ承継させる債務につきましては、当社が重畳的債務引受を行うものとししました。

債務履行の見込み

当社および承継会社は、本新設分割の効力発生日以降に履行すべき債務の履行を担保するのに足る資産を有しており、当社および承継会社の負担すべき債務について履行の見込みがあるものと判断しております。

3. 分割当事会社の概要

	分割会社 (平成27年9月30日現在)	新設(承継)会社 (平成27年10月1日設立)
名称	不二製油株式会社 (平成27年10月1日付で「不二製油グループ本社株式会社」に商号変更)	不二製油株式会社
所在地	大阪府泉佐野市住吉町1番地(但し、本社事務所は大阪府大阪市北区中之島3丁目6番32号)	大阪府泉佐野市住吉町1番地
代表者の役職・氏名	代表取締役社長 清水 洋史	代表取締役社長 木本 実
事業内容	油脂、製菓・製パン素材、大豆たん白の事業に関する食品の製造販売	油脂、製菓・製パン素材、大豆たん白の事業に関する食品の製造販売
資本金	13,208百万円	100百万円
設立(創業)年月日	昭和25年10月	平成27年10月1日
発行済株式数	87,569,383株	2,000株
決算期	3月31日	3月31日
大株主および持株比率	伊藤忠商事株式会社 23.96%	不二製油グループ本社株式会社 100%
	日本トラスティー・サービス信託銀行株式会社(信託口) 4.02%	
	全国共済農業協同組合連合会 3.01%	

4. 分割する部門の概要

分割する部門の事業内容

油脂、製菓・製パン素材、大豆たん白の事業に関する食品の製造販売

分割する部門の経営成績（平成27年3月期）

	分割する事業部門の 経営実績(a)	分割会社(単体)の 実績(b)	比率 (a ÷ b)
売上高 (百万円)	148,251	148,251	100%

承継する資産、負債の項目および金額（平成27年9月30日現在）

資産		負債	
項目	帳簿価額(百万円)	項目	帳簿価額(百万円)
流動資産	63,804	流動負債	33,533
固定資産	37,155	固定負債	791
合計	100,960	合計	34,324

5. 分割後の状況

	分割会社	新設(承継)会社
名称	不二製油グループ本社株式会社	不二製油株式会社
所在地	大阪府泉佐野市住吉町1番地(但し、本社事務所は大阪府大阪市北区中之島3丁目6番32号)	大阪府泉佐野市住吉町1番地
代表者の役職・氏名	代表取締役社長 清水 洋史	代表取締役社長 木本 実
事業内容	グループ戦略立案および各事業会社の統括管理	油脂、製菓・製パン素材、大豆たん白の事業に関する食品の製造販売
資本金	13,208百万円	100百万円
決算期	3月31日	3月31日

6. 実施した会計処理の概要

「企業結合に関する会計基準」（企業会計基準第21号 平成25年9月13日公表分）及び「企業結合会計基準及び事業分離等会計基準に関する適用指針」（企業会計基準適用指針第10号 平成25年9月13日公表分）に基づき、共通支配下の取引として処理しております。

(資産除去債務関係)

前連結会計年度(平成27年3月31日)

資産除去債務のうち連結貸借対照表に計上しているもの

1. 当該資産除去債務の概要

当社は、物流倉庫および事務所等の不動産賃借契約に基づき、退去時における原状回復に係る債務を資産除去債務として認識しております。

なお、物流倉庫について資産除去債務の負債計上に代えて、不動産賃借契約に関連する敷金の回収が最終的に見込めないと認められる金額を合理的に見積り、そのうち当連結会計年度の負担に属する金額を費用に計上する方法によっております。

この見積りにあたり、使用見込み期間は不動産賃借契約開始から30年間を採用しております。

2. 当連結会計年度における当該資産除去債務の総額の増減

資産除去債務の負債計上に代えて敷金の回収が最終的に見込めないと認められる金額を合理的に見積り、そのうち当連結会計年度の負担に属する金額を費用に計上する方法を用いているものに関して、期首時点において敷金の回収が最終的に見込めないと算定した金額は100百万円であり、当連結会計年度の負担に属する金額は3百万円であります。また、資産除去債務の総額の当連結会計年度における増減はありません。

当連結会計年度(平成28年3月31日)

資産除去債務のうち連結貸借対照表に計上しているもの

1. 当該資産除去債務の概要

当社の連結子会社である不二製油株式会社は、物流倉庫および事務所等の不動産賃借契約に基づき、退去時における原状回復に係る債務を資産除去債務として認識しております。

なお、物流倉庫について資産除去債務の負債計上に代えて、不動産賃借契約に関連する敷金の回収が最終的に見込めないと認められる金額を合理的に見積り、そのうち当連結会計年度の負担に属する金額を費用に計上する方法によっております。

この見積りにあたり、使用見込み期間は不動産賃借契約開始から30年間を採用しております。

2. 当連結会計年度における当該資産除去債務の総額の増減

資産除去債務の負債計上に代えて敷金の回収が最終的に見込めないと認められる金額を合理的に見積り、そのうち当連結会計年度の負担に属する金額を費用に計上する方法を用いているものに関して、期首時点において敷金の回収が最終的に見込めないと算定した金額は100百万円であり、当連結会計年度の負担に属する金額は3百万円であります。また、資産除去債務の総額の当連結会計年度における増減はありません。

(賃貸等不動産関係)

前連結会計年度(自 平成26年4月1日 至 平成27年3月31日)

賃貸等不動産の総額に重要性が乏しいため、記載を省略しております。

当連結会計年度(自 平成27年4月1日 至 平成28年3月31日)

賃貸等不動産の総額に重要性が乏しいため、記載を省略しております。

(セグメント情報等)

【セグメント情報】

前連結会計年度(自 平成26年4月1日 至 平成27年3月31日)

1. 報告セグメントの概要

当社の報告セグメントは、当社の構成単位のうち分離された財務情報が入手可能であり、取締役会が経営資源の配分の決定及び業績を評価するために、定期的に検討を行う対象となっているものであります。

当社及び当社グループ(以下 当社グループ)は油脂製品、製菓・製パン素材製品及び大豆たん白製品の製造販売を主として行っており、取り扱う製品群毎に国内外で事業活動を展開しております。

したがって、当社グループは、製品群を基礎とした事業別のセグメントから構成されており、「油脂」、「製菓・製パン素材」及び「大豆たん白」の3つを報告セグメントとしております。

「油脂」はヤシ油、パーム油及びパーム核油等を基礎原料とした精製油及びチョコレート用油脂等を製造販売しております。「製菓・製パン素材」はチョコレート、クリーム、ショートニング及び乳加工食品等を製造販売しております。「大豆たん白」は大豆たん白素材、大豆たん白食品及び豆乳等を製造販売しております。

2. 報告セグメントごとの売上高、利益又は損失、資産、負債その他の項目の金額の算定方法

報告セグメントの利益は、営業利益ベースの数値であります。セグメント間の内部収益及び振替高は市場実勢価格に基づいております。

3. 報告セグメントごとの売上高、利益又は損失、資産、負債その他の項目の金額に関する情報

(単位：百万円)

	報告セグメント				調整額 (注)	合計
	油脂	製菓・製 パン素材	大豆たん白	計		
売上高						
外部顧客への売上高	104,838	127,631	39,433	271,903	-	271,903
セグメント間の内部売上高 又は振替高	14,520	469	342	15,331	15,331	-
計	119,359	128,100	39,776	287,235	15,331	271,903
セグメント利益	5,326	8,674	210	14,211	-	14,211
セグメント資産	82,360	76,430	39,160	197,951	25,673	223,625
その他の項目						
減価償却費	3,701	2,681	2,134	8,518	-	8,518
有形固定資産及び 無形固定資産の増加額	5,693	3,748	2,148	11,589	-	11,589

(注) セグメント間取引消去によるものです。なお、セグメント利益は、連結損益計算書の営業利益と一致しております。

当連結会計年度(自 平成27年4月1日 至 平成28年3月31日)

1. 報告セグメントの概要

当社の報告セグメントは、当社の構成単位のうち分離された財務情報が入手可能であり、取締役会が経営資源の配分の決定及び業績を評価するために、定期的に検討を行う対象となっているものであります。

当社及び当社グループ(以下 当社グループ)は油脂製品、製菓・製パン素材製品及び大豆たん白製品の製造販売を主として行っており、取り扱う製品群毎に国内外で事業活動を展開しております。

したがって、当社グループは、製品群を基礎とした事業別のセグメントから構成されており、「油脂」、「製菓・製パン素材」及び「大豆たん白」の3つを報告セグメントとしております。

「油脂」はヤシ油、パーム油及びパーム核油等を基礎原料とした精製油及びチョコレート用油脂等を製造販売しております。「製菓・製パン素材」はチョコレート、クリーム、ショートニング及び乳加工食品等を製造販売しております。「大豆たん白」は大豆たん白素材、大豆たん白食品及び豆乳等を製造販売しております。

2. 報告セグメントごとの売上高、利益又は損失、資産、負債その他の項目の金額の算定方法

報告セグメントの利益は、営業利益ベースの数値であります。セグメント間の内部収益及び振替高は市場実勢価格に基づいております。

3. 報告セグメントごとの売上高、利益又は損失、資産、負債その他の項目の金額に関する情報

(単位：百万円)

	報告セグメント				調整額 (注)	合計
	油脂	製菓・製 パン素材	大豆たん白	計		
売上高						
外部顧客への売上高	108,771	138,232	40,532	287,537	-	287,537
セグメント間の内部売上高 又は振替高	15,269	656	663	16,589	16,589	-
計	124,041	138,888	41,196	304,126	16,589	287,537
セグメント利益	6,397	9,179	1,264	16,840	-	16,840
セグメント資産	87,240	112,061	40,673	239,975	26,902	266,877
その他の項目						
減価償却費	4,030	3,530	2,196	9,758	-	9,758
のれんの償却額	-	407	-	407	-	407
有形固定資産及び 無形固定資産の増加額	5,919	6,471	3,466	15,856	-	15,856

(注) セグメント間取引消去によるものです。なお、セグメント利益は、連結損益計算書の営業利益と一致しております。

【関連情報】

前連結会計年度(自 平成26年4月1日 至 平成27年3月31日)

1. 製品及びサービスごとの情報

製品及びサービスの区分が報告セグメントと同一のため、記載を省略しております。

2. 地域ごとの情報

(1) 売上高

(単位：百万円)

日本	アジア	その他の地域	計
180,281	46,932	44,690	271,903

(2) 有形固定資産

(単位：百万円)

日本	アジア	その他の地域	計
51,662	18,513	11,669	81,845

3. 主要な顧客ごとの情報

外部顧客への売上高のうち、連結損益計算書の売上高の10%以上を占める顧客がないため、記載を省略しております。

当連結会計年度(自 平成27年4月1日 至 平成28年3月31日)

1. 製品及びサービスごとの情報

製品及びサービスの区分が報告セグメントと同一のため、記載を省略しております。

2. 地域ごとの情報

(1) 売上高

(単位：百万円)

日本	アジア	その他の地域	計
181,831	47,885	57,819	287,537

(2) 有形固定資産

(単位：百万円)

日本	アジア	その他の地域	計
55,960	18,049	15,482	89,491

3. 主要な顧客ごとの情報

外部顧客への売上高のうち、連結損益計算書の売上高の10%以上を占める顧客がないため、記載を省略しております。

【報告セグメントごとの固定資産の減損損失に関する情報】

前連結会計年度(自 平成26年4月1日 至 平成27年3月31日)

該当事項はありません。

当連結会計年度(自 平成27年4月1日 至 平成28年3月31日)

(単位:百万円)

	報告セグメント				調整額	合計
	油脂	製菓・製 パン素材	大豆たん白	計		
減損損失	-	-	88	88	-	88

【報告セグメントごとののれんの償却額及び未償却残高に関する情報】

前連結会計年度(自 平成26年4月1日 至 平成27年3月31日)

該当事項はありません。

当連結会計年度(自 平成27年4月1日 至 平成28年3月31日)

(単位:百万円)

	報告セグメント				調整額	連結財務諸表 計上額
	油脂	製菓・製 パン素材	大豆たん白	計		
当期償却額	-	407	-	407	-	407
当期末残高	-	13,133	-	13,133	-	13,133

【報告セグメントごとの負ののれん発生益に関する情報】

前連結会計年度(自 平成26年4月1日 至 平成27年3月31日)

該当事項はありません。

当連結会計年度(自 平成27年4月1日 至 平成28年3月31日)

該当事項はありません。

【関連当事者情報】

前連結会計年度(自 平成26年4月1日 至 平成27年3月31日)

関連当事者との取引

連結財務諸表提出会社と関連当事者との取引

連結財務諸表提出会社の親会社及び主要株主

種類	会社等の名称	所在地	資本金 (百万円)	事業の内容	議決権等の被 所有割合(%)	関連当事者 との関係	取引の内容	取引金額 (百万円)	科目	期末残高 (百万円)
主要株主	伊藤忠 商事(株)	大阪市 北区	253,448	総合商社	直接 24.4 間接 1.3	原材料等の購 入並びに当社 製品の販売他	製品の販売	7,910	受取手形 及び売掛金	1,454
							原材料等の購 入	27,544	支払手形 及び買掛金	1,688

- (注) 1 上記取引金額には消費税等を含めず、期末残高には消費税等を含めた額を記載しております。
2 間接所有は、伊藤忠製糖(株)、伊藤忠マシンテクノス(株)、伊藤忠ロジスティクス(株)が所有するものであります。
3 取引条件及び取引条件の決定方針等
市場価格等を勘案した当社希望価格を提示し、価格交渉の上決定しております。おおむね、市場価格どおりであります。

当連結会計年度(自 平成27年4月1日 至 平成28年3月31日)

関連当事者との取引

連結財務諸表提出会社と関連当事者との取引

連結財務諸表提出会社の親会社及び主要株主

種類	会社等の名称	所在地	資本金 (百万円)	事業の内容	議決権等の被 所有割合(%)	関連当事者 との関係	取引の内容	取引金額 (百万円)	科目	期末残高 (百万円)
主要株主	伊藤忠 商事(株)	大阪市 北区	253,448	総合商社	直接 24.4 間接 1.3	原材料等の購 入並びに当社 製品の販売他	製品の販売	3,184	-	-
							原材料等の購 入	13,281	-	-

- (注) 1 上記取引金額には消費税等を含めず、期末残高には消費税等を含めた額を記載しております。
2 間接所有は、伊藤忠製糖(株)、伊藤忠マシンテクノス(株)、伊藤忠ロジスティクス(株)が所有するものであります。
3 取引条件及び取引条件の決定方針等
市場価格等を勘案した当社希望価格を提示し、価格交渉の上決定しております。おおむね、市場価格どおりであります。

(1株当たり情報)

項目	前連結会計年度 (自 平成26年4月1日 至 平成27年3月31日)	当連結会計年度 (自 平成27年4月1日 至 平成28年3月31日)
1株当たり純資産額	1,693円 76銭	1,655円 70銭
1株当たり当期純利益金額	108円 55銭	107円 35銭

(注) 1. 潜在株式調整後1株当たり当期純利益金額については、潜在株式が存在しないため記載しておりません。

2. 「会計方針の変更」に記載のとおり、企業結合会計基準等を適用しております。この結果、当連結会計年度の1株当たり純資産額及び1株当たり当期純利益はそれぞれ、5円80銭及び5円55銭減少しています。

3. 1株当たり当期純利益金額の算定上の基礎は、以下のとおりであります。

項目	前連結会計年度 (自 平成26年4月1日 至 平成27年3月31日)	当連結会計年度 (自 平成27年4月1日 至 平成28年3月31日)
親会社株主に帰属する当期純利益 (百万円)	9,330	9,227
普通株主に帰属しない金額 (百万円)	-	-
普通株式に係る親会社株主に帰属する当期純利益 (百万円)	9,330	9,227
普通株式の期中平均株式数 (千株)	85,959	85,959

4. 1株当たり純資産額の算定上の基礎は、以下のとおりであります。

項目	前連結会計年度 (自 平成26年4月1日 至 平成27年3月31日)	当連結会計年度 (自 平成27年4月1日 至 平成28年3月31日)
純資産の部の合計額 (百万円)	150,813	148,787
純資産の部の合計額から控除する金額 (百万円)	5,218	6,464
(うち非支配株主持分)	(5,218)	(6,464)
普通株式に係る期末の純資産額 (百万円)	145,595	142,322
1株当たり純資産額の算定に用いられた期末の普通株式 の数 (千株)	85,959	85,959

【連結附属明細表】

【社債明細表】

会社名	銘柄	発行年月日	当期首残高 (百万円)	当期末残高 (百万円)	利率 (%)	担保	償還期限
当社	第4回無担保社債	平成22年 7月23日	5,000 (5,000)	- (-)	年0.7	無担保	平成27年 7月23日
当社	第5回無担保社債	平成27年 12月9日	- (-)	10,000 (-)	年0.5	無担保	平成34年 12月9日
合計	-	-	5,000 (5,000)	10,000 (-)	-	-	-

(注) 1 ()内は、1年以内の償還予定額であります。

2 連結決算日後5年以内における1年ごとの償還予定額は次のとおりであります。

1年以内 (百万円)	1年超2年以内 (百万円)	2年超3年以内 (百万円)	3年超4年以内 (百万円)	4年超5年以内 (百万円)
-	-	-	-	-

【借入金等明細表】

区分	当期首残高 (百万円)	当期末残高 (百万円)	平均利率 (%)	返済期限
短期借入金	12,747	16,056	1.6	-
1年以内に返済予定の長期借入金	1,965	5,305	3.9	-
1年以内に返済予定のリース債務	253	194	-	-
長期借入金(1年以内に返済予定のものを除く。)	7,855	28,639	1.0	平成29年～平成34年
リース債務(1年以内に返済予定のものを除く。)	480	411	-	平成29年～平成32年
その他有利子負債 コマーシャル・ペーパー (1年以内返済)	2,000	-	-	-
計	25,302	50,605	-	-

(注) 1 平均利率については、借入金等の期末残高に対する加重平均利率を記載しております。

2 リース債務の平均利率については、リース料総額に含まれる利息相当額を控除する前の金額でリース債務を連結貸借対照表に計上しているため、記載しておりません。

3 長期借入金及びリース債務(1年以内に返済予定のものを除く。)の連結決算日後5年以内における1年ごとの返済予定額は以下のとおりであります。

	1年超2年以内 (百万円)	2年超3年以内 (百万円)	3年超4年以内 (百万円)	4年超5年以内 (百万円)
長期借入金	6,526	4,927	3,933	5,123
リース債務	154	105	87	64

【資産除去債務明細表】

該当事項はありません。

(2) 【その他】

当連結会計年度における四半期情報等

(累計期間)	第1四半期	第2四半期	第3四半期	当連結会計年度
売上高 (百万円)	66,191	134,098	214,413	287,537
税金等調整前四半期 (当期)純利益金額 (百万円)	2,369	5,905	10,426	14,492
親会社株主に帰属す る四半期(当期)純 利益金額 (百万円)	1,302	3,622	6,386	9,227
1株当たり四半期 (当期)純利益金額 (円)	15.15	42.15	74.29	107.35

(会計期間)	第1四半期	第2四半期	第3四半期	第4四半期
1株当たり四半期純 利益金額 (円)	15.15	26.99	32.15	33.06

2 【財務諸表等】

(1) 【財務諸表】

【貸借対照表】

(単位：百万円)

	前事業年度 (平成27年 3月31日)	当事業年度 (平成28年 3月31日)
資産の部		
流動資産		
現金及び預金	2,063	810
受取手形	1,725	-
売掛金	2 36,108	-
商品及び製品	13,568	-
原材料及び貯蔵品	7,364	-
前渡金	264	-
前払費用	452	16
繰延税金資産	543	59
その他	2 2,015	2 9,083
貸倒引当金	230	1
流動資産合計	63,875	9,968
固定資産		
有形固定資産		
建物	1 15,095	-
構築物	1 2,430	-
機械及び装置	1 10,386	-
車両運搬具	1 8	-
工具、器具及び備品	1 898	0
土地	1 13,961	1 13,993
建設仮勘定	1,581	-
有形固定資産合計	44,362	13,994
無形固定資産	706	-
投資その他の資産		
投資有価証券	14,005	14,201
関係会社株式	20,972	108,360
関係会社出資金	7,602	7,715
長期貸付金	2 4,006	2 15,283
長期前払費用	408	2
前払年金費用	2,102	-
その他	924	2 134
貸倒引当金	388	364
投資損失引当金	961	961
投資その他の資産合計	48,671	144,372
固定資産合計	93,741	158,366
資産合計	157,617	168,335

(単位：百万円)

	前事業年度 (平成27年3月31日)	当事業年度 (平成28年3月31日)
負債の部		
流動負債		
支払手形	91	-
買掛金	2 13,541	-
短期借入金	3,030	6,030
コマーシャル・ペーパー	2,000	-
1年内償還予定の社債	5,000	-
1年内返済予定の長期借入金	1,000	3,622
リース債務	49	-
未払金	2 2,865	2 169
未払費用	2 807	2 49
未払法人税等	609	385
未払消費税等	698	-
預り金	2 2,070	2 4,351
賞与引当金	1,377	82
役員賞与引当金	40	50
その他	42	-
流動負債合計	33,225	14,741
固定負債		
社債	-	10,000
長期借入金	5,000	24,717
リース債務	80	-
退職給付引当金	482	2
繰延税金負債	2,961	1,753
その他	85	86
固定負債合計	8,610	36,558
負債合計	41,835	51,299

(単位：百万円)

	前事業年度 (平成27年3月31日)	当事業年度 (平成28年3月31日)
純資産の部		
株主資本		
資本金	13,208	13,208
資本剰余金		
資本準備金	18,324	18,324
資本剰余金合計	18,324	18,324
利益剰余金		
利益準備金	2,017	2,017
その他利益剰余金		
買換資産積立金	294	301
配当準備積立金	2,250	2,250
別途積立金	32,000	32,000
繰越利益剰余金	42,308	45,372
利益剰余金合計	78,870	81,942
自己株式	1,747	1,748
株主資本合計	108,656	111,726
評価・換算差額等		
その他有価証券評価差額金	6,646	5,308
繰延ヘッジ損益	479	-
評価・換算差額等合計	7,125	5,308
純資産合計	115,782	117,035
負債純資産合計	157,617	168,335

【損益計算書】

(単位：百万円)

	前事業年度 (自 平成26年4月1日 至 平成27年3月31日)		当事業年度 (自 平成27年4月1日 至 平成28年3月31日)	
売上高	1	148,251	1	72,043
営業収益		-	1	3,856
売上高及び営業収益合計		148,251		75,899
売上原価	1	121,620	1	58,743
売上総利益		26,630		17,155
販売費及び一般管理費	2	18,056	2	9,411
営業費用		-	2	1,399
販売費及び一般管理費並びに営業費用合計		18,056		10,810
営業利益		8,574		6,345
営業外収益	1	903	1	1,295
営業外費用		540		950
経常利益		8,937		6,690
特別利益				
投資有価証券売却益		-		936
土地売却益		-		203
関係会社出資金売却益		80		-
貸倒引当金戻入額		52		-
特別利益合計		132		1,140
特別損失				
固定資産処分損	3	206	3	190
持株会社化関連費用		-		68
関係会社株式評価損	4	569		-
その他		172		-
特別損失合計		947		259
税引前当期純利益		8,122		7,571
法人税、住民税及び事業税		2,153		1,389
法人税等調整額		242		187
当期純利益		5,727		5,993

【株主資本等変動計算書】

前事業年度(自 平成26年4月1日 至 平成27年3月31日)

(単位：百万円)

	株主資本		
	資本金	資本剰余金	
		資本準備金	資本剰余金合計
当期首残高	13,208	18,324	18,324
会計方針の変更による累積的影響額			
会計方針の変更を反映した当期首残高	13,208	18,324	18,324
当期変動額			
剰余金の配当			
当期純利益			
自己株式の取得			
買換資産積立金の税率変更による増加			
株主資本以外の項目の当期変動額(純額)			
当期変動額合計	-	-	-
当期末残高	13,208	18,324	18,324

	株主資本					
	利益剰余金					
	利益準備金	その他利益剰余金				利益剰余金合計
		買換資産積立金	配当準備積立金	別途積立金	繰越利益剰余金	
当期首残高	2,017	279	2,250	32,000	37,294	73,842
会計方針の変更による累積的影響額					1,536	1,536
会計方針の変更を反映した当期首残高	2,017	279	2,250	32,000	38,830	75,378
当期変動額						
剰余金の配当					2,234	2,234
当期純利益					5,727	5,727
自己株式の取得						
買換資産積立金の税率変更による増加		14			14	-
株主資本以外の項目の当期変動額(純額)						
当期変動額合計	-	14	-	-	3,477	3,492
当期末残高	2,017	294	2,250	32,000	42,308	78,870

	株主資本		評価・換算差額等			純資産合計
	自己株式	株主資本合計	その他有価証券 評価差額金	繰延ヘッジ損益	評価・換算 差額等合計	
当期首残高	1,746	103,628	3,534	79	3,614	107,242
会計方針の変更による累積的影響額		1,536				1,536
会計方針の変更を反映した当期首残高	1,746	105,164	3,534	79	3,614	108,778
当期変動額						
剰余金の配当		2,234				2,234
当期純利益		5,727				5,727
自己株式の取得	0	0				0
買換資産積立金の税率変更による増加		-				-
株主資本以外の項目の当期変動額(純額)			3,111	399	3,511	3,511
当期変動額合計	0	3,491	3,111	399	3,511	7,003
当期末残高	1,747	108,656	6,646	479	7,125	115,782

当事業年度(自 平成27年4月1日 至 平成28年3月31日)

(単位：百万円)

	株主資本		
	資本金	資本剰余金	
		資本準備金	資本剰余金合計
当期首残高	13,208	18,324	18,324
当期変動額			
剰余金の配当			
会社分割による増加			
当期純利益			
自己株式の取得			
買換資産積立金の税率変更による増加			
株主資本以外の項目の当期変動額(純額)			
当期変動額合計	-	-	-
当期末残高	13,208	18,324	18,324

	株主資本					
	利益剰余金					
	利益準備金	その他利益剰余金				利益剰余金合計
		買換資産積立金	配当準備積立金	別途積立金	繰越利益剰余金	
当期首残高	2,017	294	2,250	32,000	42,308	78,870
当期変動額						
剰余金の配当					2,922	2,922
会社分割による増加						
当期純利益					5,993	5,993
自己株式の取得						
買換資産積立金の税率変更による増加		7			7	-
株主資本以外の項目の当期変動額(純額)						
当期変動額合計	-	7	-	-	3,064	3,071
当期末残高	2,017	301	2,250	32,000	45,372	81,942

	株主資本		評価・換算差額等			純資産合計
	自己株式	株主資本合計	その他有価証券 評価差額金	繰延ヘッジ損益	評価・換算 差額等合計	
当期首残高	1,747	108,656	6,646	479	7,125	115,782
当期変動額						
剰余金の配当		2,922				2,922
会社分割による増加				203	203	203
当期純利益		5,993				5,993
自己株式の取得	0	0				0
買換資産積立金の税率変更による増加		-				-
株主資本以外の項目 の当期変動額(純額)			1,337	683	2,020	2,020
当期変動額合計	0	3,070	1,337	479	1,816	1,253
当期末残高	1,748	111,726	5,308	-	5,308	117,035

【注記事項】

(重要な会計方針)

1 有価証券の評価基準及び評価方法

(1) 子会社株式及び関連会社株式

移動平均法による原価法

(2) その他有価証券

時価のあるもの

決算日の市場価格等に基づく時価法

(評価差額は全部純資産直入法により処理し、売却原価は移動平均法により算定)

時価のないもの

移動平均法による原価法

2 デリバティブの評価基準及び評価方法

時価法

3 固定資産の減価償却の方法

有形固定資産の減価償却の方法は定率法によっております。

なお、取得価額が10万円以上20万円未満の一括償却資産については、法人税法の規定に基づき3年間で均等償却しております。

4 外貨建の資産及び負債の本邦通貨への換算基準

外貨建金銭債権債務は、決算日の直物為替相場により円貨に換算し、換算差額は損益として処理しております。

5 引当金の計上基準

(1) 貸倒引当金

債権の貸倒れによる損失に備えるため、一般債権については貸倒実績率により、貸倒懸念債権等特定の債権については個別に回収可能性を考慮し、回収不能見込額を計上しております。

(2) 賞与引当金

従業員賞与の支給に充てるため、支給見込額を計上しております。

(3) 役員賞与引当金

役員賞与の支給に備えるため、支給見込額を計上しております。

(4) 退職給付引当金

従業員の退職給付に備えるため、当事業年度末における退職給付債務の見込額に基づき計上しております。

(5) 投資損失引当金

関係会社への投資に対する損失に備えるため、その財政状態等を勘案し、必要額を計上しております。

6 ヘッジ会計の方法

(1) ヘッジ会計の方法

繰延ヘッジ処理によっております。

なお、為替予約については、振当処理の要件を満たしている場合、振当処理を採用しております。

また、金利スワップについては、特例処理の要件を満たしている場合、特例処理を採用し、一体処理(特例処理・振当処理)の要件を満たす金利通貨スワップについては、一体処理を採用しております。

(2) ヘッジ手段とヘッジ対象

- a . ヘッジ手段...為替予約取引
ヘッジ対象...外貨建取引(金銭債権債務及び予定取引)
- b . ヘッジ手段...金利スワップ
ヘッジ対象...借入金利息
- c . ヘッジ手段...金利通貨スワップ
ヘッジ対象...外貨建借入金

(3) ヘッジ方針及びヘッジ有効性評価の方法

外貨建取引に係る将来の為替相場の変動リスクを回避する目的で、外貨建債権債務の残高及び制約高の範囲内で為替予約取引を利用する方針であり、それぞれの部署ごとにその有効性の評価を行い、経理部門においてチェックする体制をとっております。また、借入金利息に係る将来の金利変動リスクを回避する目的で特定の約定に基づく借入金利息については、金利スワップおよび金利通貨スワップを利用することとしております。

なお、特例処理によっている金利スワップおよび一体処理(特例処理・振当処理)によっている金利通貨スワップについては、有効性の評価を省略しております。

7 その他財務諸表作成のための基本となる重要な事項

消費税等の会計処理

消費税及び地方消費税の会計処理は、税抜方式によっております。

(貸借対照表関係)

1

(1) 国庫補助金の受入れによる圧縮記帳額が次のとおり取得価額から控除されております。

	前事業年度 (平成27年3月31日)	当事業年度 (平成28年3月31日)
建物	37百万円	- 百万円
構築物	2百万円	- 百万円
機械及び装置	36百万円	- 百万円
車両運搬具	0百万円	- 百万円
工具、器具及び備品	1百万円	- 百万円
土地	4百万円	4百万円
計	83百万円	4百万円

(2) 大阪府新規事業促進補助金の受入れによる圧縮記帳額が次のとおり取得価額から控除されております。

	前事業年度 (平成27年3月31日)	当事業年度 (平成28年3月31日)
機械及び装置	64百万円	- 百万円
計	64百万円	- 百万円

2 関係会社に係る注記

区分掲記されたもの以外で関係会社に対する金銭債権又は金銭債務の金額は、次のとおりであります。

	前事業年度 (平成27年3月31日)	当事業年度 (平成28年3月31日)
短期金銭債権	6,500百万円	7,999百万円
長期金銭債権	3,992百万円	15,303百万円
短期金銭債務	5,301百万円	4,396百万円

3 保証債務

保証債務は下記のとおりであります。

前事業年度 (平成27年3月31日)		当事業年度 (平成28年3月31日)	
金融機関よりの借入金の保証		金融機関よりの借入金の保証	
FUJI VEGETABLE OIL, INC.	4,642百万円	FUJI VEGETABLE OIL, INC.	2,659百万円
吉林不二蛋白有限公司	2,659百万円	FUJI OIL EUROPE	2,638百万円
FUJI OIL (THAILAND) CO., LTD.	1,802百万円	吉林不二蛋白有限公司	2,197百万円
FUJI OIL EUROPE	1,186百万円	FUJI OIL (THAILAND) CO., LTD.	1,534百万円
PT.MUSIM MAS-FUJI	613百万円	PT. MUSIM MAS-FUJI	779百万円
不二製油(張家港)有限公司	541百万円	不二製油(張家港)有限公司	338百万円
天津不二蛋白有限公司	434百万円	天津不二蛋白有限公司	286百万円
千葉ベグオイルタンクターミナル(株)	172百万円	千葉ベグオイルタンクターミナル(株)	129百万円
FUJI OIL (SINGAPORE) PTE.LTD.	97百万円	FREYABADI (THAILAND) CO., LTD.	86百万円
		FUJI OIL (SINGAPORE) PTE.LTD.	58百万円
		3F FUJI FOODS PRIVATE LIMITED	8百万円
取引保証		取引保証	
(株)フジサニーフーズ	30百万円	(株)フジサニーフーズ	35百万円
計	12,179百万円	計	10,750百万円

(注) 上記の債務保証に対して、他社から再保証を受けている金額は以下のとおりであります。

前事業年度(平成27年3月31日)

吉林不二蛋白有限公司	265百万円
PT.MUSIM MAS-FUJI	122百万円

当事業年度(平成28年3月31日)

PT.MUSIM MAS-FUJI	316百万円
吉林不二蛋白有限公司	219百万円
FREYABADI (THAILAND) CO., LTD.	43百万円

(損益計算書関係)

1 関係会社との取引に係る注記

関係会社との取引に係るものが次のとおり含まれております。

	前事業年度 (自 平成26年4月1日 至 平成27年3月31日)	当事業年度 (自 平成27年4月1日 至 平成28年3月31日)
売上高	19,184百万円	10,067百万円
営業収益	- 百万円	3,856百万円
仕入高	54,174百万円	25,910百万円
営業取引以外の取引高	618百万円	1,076百万円

2 販売費及び一般管理費並びに営業費用のうち主要な費目及び金額並びにおおよその割合は、次のとおりであります。

	前事業年度 (自 平成26年4月1日 至 平成27年3月31日)	当事業年度 (自 平成27年4月1日 至 平成28年3月31日)
発送費	5,295百万円	2,656百万円
貸倒引当金繰入額	2百万円	3百万円
従業員給料及び手当	3,293百万円	1,635百万円
賞与引当金繰入額	437百万円	601百万円
退職給付費用	240百万円	115百万円
役員賞与引当金繰入額	44百万円	57百万円
減価償却費	278百万円	154百万円
研究開発費	3,788百万円	1,988百万円

おおよその割合

販売費	54.1%	44.8%
一般管理費及び営業費用	45.9%	55.2%

持株会社制度導入に伴う表示区分

当社は、平成27年10月1日付で持株会社体制へ移行しました。

これにより、同日以降の各グループ会社からの受取配当金、運営収益等から生じる収益については「営業収益」として計上するとともに、それに対応する費用は、「営業費用」として計上しております。

3 固定資産処分損の内訳は次のとおりであります。

	前事業年度 (自 平成26年4月1日 至 平成27年3月31日)	当事業年度 (自 平成27年4月1日 至 平成28年3月31日)
建物	20百万円	91百万円
機械及び装置	57百万円	35百万円
解体撤去費等	128百万円	62百万円
計	206百万円	190百万円

4 関係会社株式評価損

前事業年度(自 平成26年4月1日 至 平成27年3月31日)

関連会社株式の実質価額が著しく低下したことに伴う評価損を計上しております。

当事業年度(自 平成27年4月1日 至 平成28年3月31日)

該当事項はありません。

(有価証券関係)

子会社株式及び関連会社株式は、市場価格がなく時価を把握することが極めて困難と認められるため、子会社株式及び関連会社株式の時価を記載していません。

なお、時価を把握することが極めて困難と認められる子会社株式及び関連会社株式の貸借対照表計上額は次のとおりであります。

区分	前事業年度 (平成27年3月31日)	当事業年度 (平成28年3月31日)
子会社株式	19,752百万円	108,185百万円
関連会社株式	168百万円	174百万円
計	19,920百万円	108,360百万円

(税効果会計関係)

1 繰延税金資産及び繰延税金負債の発生の主な原因別の内訳

	前事業年度 (平成27年3月31日)	当事業年度 (平成28年3月31日)
(流動資産)		
繰延税金資産		
未払事業税	77百万円	25百万円
賞与引当金	455百万円	25百万円
その他	247百万円	9百万円
繰延税金資産小計	780百万円	59百万円
評価性引当額	- 百万円	- 百万円
繰延税金資産合計	780百万円	59百万円
繰延税金負債との相殺	236百万円	- 百万円
繰延税金資産の純額	543百万円	59百万円
(流動負債)		
繰延税金負債		
繰延ヘッジ損益	236百万円	- 百万円
繰延税金負債合計	236百万円	- 百万円
繰延税金資産との相殺	236百万円	- 百万円
繰延税金負債の純額	- 百万円	- 百万円
(固定資産)		
繰延税金資産		
関係会社株式評価損	3,175百万円	2,420百万円
関係会社貸倒引当金	107百万円	110百万円
投資損失引当金	310百万円	294百万円
会社分割に伴う子会社株式	- 百万円	442百万円
上場株式評価損	74百万円	216百万円
減損損失	332百万円	12百万円
その他	92百万円	30百万円
繰延税金資産小計	4,092百万円	3,527百万円
評価性引当額	3,725百万円	3,057百万円
繰延税金資産合計	366百万円	470百万円
繰延税金負債との相殺	366百万円	470百万円
繰延税金資産の純額	- 百万円	- 百万円
(固定負債)		
繰延税金負債		
買換資産積立金	139百万円	132百万円
その他有価証券評価差額金	2,665百万円	2,090百万円
前払年金費用	522百万円	- 百万円
繰延税金負債合計	3,328百万円	2,223百万円
繰延税金資産との相殺	366百万円	470百万円
繰延税金負債の純額	2,961百万円	1,753百万円

2 法定実効税率と税効果会計適用後の法人税等の負担率との間に重要な差異がある時の、当該差異の原因となった主要な項目別の内訳

	前事業年度 (平成27年3月31日)	当事業年度 (平成28年3月31日)
法定実効税率	35.6%	33.1%
(調整)		
交際費等一時差異でない項目	0.1%	10.7%
住民税均等割	0.3%	0.3%
試験研究費等の税額控除	4.6%	2.2%
税率変更に伴う影響	0.4%	0.1%
評価性引当額	1.4%	0.1%
その他	0.1%	0.3%
税効果会計適用後の法人税等の負担率	29.5%	20.8%

3 法人税等の税率の変更による繰延税金資産及び繰延税金負債の金額の修正

前事業年度(自 平成26年4月1日 至 平成27年3月31日)

「所得税法等の一部を改正する法律」及び「地方税法等の一部を改正する法律」が平成27年3月31日に公布されたことに伴い、当事業年度の繰延税金資産及び繰延税金負債の計算(ただし、平成27年4月1日以降解消されるものに限る)に使用した法定実効税率は、前事業年度の35.6%から、回収又は支払が見込まれる期間が平成27年4月1日から平成28年3月31日までのものは33.1%、平成28年4月1日以降のものについては32.3%にそれぞれ変更されております。

その結果、繰延税金資産の金額(繰延税金負債の金額を控除した金額)が268百万円増加し、当事業年度に計上された法人税等調整額が29百万円、その他有価証券評価差額金額が279百万円、繰延ヘッジ損益が18百万円それぞれ増加しております。

当事業年度(自 平成27年4月1日 至 平成28年3月31日)

「所得税法等の一部を改正する法律」及び「地方税法等の一部を改正する等の法律」が平成28年3月29日に国会で成立したことに伴い、当事業年度の繰延税金資産及び繰延税金負債の計算(ただし、平成28年4月1日以降解消されるものに限る)に使用した法定実効税率は、前事業年度の32.3%から、回収又は支払が見込まれる期間が平成28年4月1日から平成30年3月31日までのものは30.9%、平成30年4月1日以降のものについては30.6%にそれぞれ変更されております。

その結果、繰延税金資産の金額(繰延税金負債の金額を控除した金額)が123百万円増加し、当事業年度に計上された法人税等調整額が1百万円減少し、その他有価証券評価差額金額が121百万円増加しております。

(企業結合関係)

共通支配下の取引等

連結財務諸表の「注記事項(企業結合等関係)」に同一の内容を記載しているため、注記を省略しております。

【附属明細表】

【有形固定資産等明細表】

資産の種類	期首 帳簿価額 (百万円)	当期 増加額 (百万円)	当期 減少額 (百万円)	当期 償却額 (百万円)	期末 帳簿価額 (百万円)	減価償却 累計額 (百万円)	期末 取得原価 (百万円)
有形固定資産							
建物	15,095	582	15,256 (15,165)	421	-	-	-
構築物	2,430	85	2,377 (2,376)	138	-	-	-
機械及び装置	10,386	2,050	11,150 (11,115)	1,286	-	-	-
車両運搬具	8	3	9 (9)	2	-	-	-
工具、器具及び備品	898	203	917 (913)	184	0	0	0
土地	13,961	480	448	-	13,993	-	13,993
建設仮勘定	1,581	4,505	6,086 (2,680)	-	-	-	-
有形固定資産計	44,362	7,912	36,247 (32,261)	2,032	13,994	0	13,994
無形固定資産							
ソフトウェア	464	324	668 (668)	120	-	-	-
施設利用権等	242	153	395 (71)	0	-	-	-
無形固定資産計	706	478	1,063 (739)	121	-	-	-

(注)「当期減少額」欄の()は内数で、会社分割により新設した不二製油株式会社へ承継した金額であります。

【引当金明細表】

区分	当期首残高 (百万円)	当期増加額 (百万円)	当期減少額 (百万円)	当期末残高 (百万円)
貸倒引当金	618	33	287 (60)	365
賞与引当金	1,377	1,593	2,889 (1,511)	82
役員賞与引当金	40	57	47	50
投資損失引当金	961	-	-	961

(注)「当期減少額」欄の()は内数で、会社分割により新設した不二製油株式会社へ承継した金額であります。

(2) 【主な資産及び負債の内容】

連結財務諸表を作成しているため、記載を省略しております。

(3) 【その他】

該当事項はありません。

第6 【提出会社の株式事務の概要】

事業年度	4月1日から3月31日まで
定時株主総会	6月中
基準日	3月31日
剰余金の配当の基準日	9月30日 3月31日
1単元の株式数	100株
単元未満株式の買取り 取扱場所 株主名簿管理人 取次所 買取手数料	(特別口座) 大阪市中央区北浜四丁目5番33号 三井住友信託銀行株式会社 証券代行部 (特別口座) 東京都千代田区丸の内一丁目4番1号 三井住友信託銀行株式会社 無料
公告掲載方法	日本経済新聞
株主に対する特典	(1) 対象株主 毎年3月31日現在の株主名簿及び実質株主名簿に記載された1単元(100株)以上 保有の株主 (2) 優待内容 100株以上1,000株未満保有株主 1,500円相当の優待品 1,000株以上5,000株未満保有株主 3,000円相当の優待品 5,000株以上 4,000円相当の優待品

第7 【提出会社の参考情報】

1 【提出会社の親会社等の情報】

当社には、金融商品取引法第24条の7第1項に規定する親会社等はありません。

2 【その他の参考情報】

当事業年度の開始日から有価証券報告書提出日までの間に次の書類を提出しております。

(1) 有価証券報告書及びその添付書類並びに確認書

事業年度(第87期)(自 平成26年4月1日 至 平成27年3月31日)平成27年6月23日関東財務局長に提出。

(2) 内部統制報告書及びその添付書類

平成27年6月23日関東財務局長に提出。

(3) 四半期報告書及び確認書

第88期第1四半期 (自 平成27年4月1日 至 平成27年6月30日)平成27年8月12日関東財務局長に提出。

第88期第2四半期 (自 平成27年7月1日 至 平成27年9月30日)平成27年11月11日関東財務局長に提出。

第88期第3四半期 (自 平成27年10月1日 至 平成27年12月31日)平成28年2月10日関東財務局長に提出。

(4) 臨時報告書

平成27年6月24日関東財務局長に提出。

企業内容等の開示に関する内閣府令第19条第2項第9号の2(株主総会における議決権行使の結果)に基づく臨時報告書であります。

平成28年5月6日関東財務局長に提出。

企業内容等の開示に関する内閣府令第19条第2項第3号(特定子会社の異動)に基づく臨時報告書であります。

(5) 四半期報告書の訂正報告書及び確認書

第87期第3四半期 (自 平成26年10月1日 至 平成26年12月31日)平成27年11月11日関東財務局長に提出。

第88期第1四半期 (自 平成27年4月1日 至 平成27年6月30日)平成27年11月11日関東財務局長に提出。

(6) 発行登録書(普通社債)及びその添付書類 平成27年6月12日関東財務局長に提出。

(7) 訂正発行登録書(普通社債)及びその添付書類

平成27年6月24日関東財務局長に提出。

平成27年11月11日関東財務局長に提出。

平成28年5月6日関東財務局長に提出。

(8) 発行登録追補書類(普通社債)及びその添付書類 平成27年12月3日関東財務局長に提出。

第二部 【提出会社の保証会社等の情報】

該当事項はありません。

独立監査人の監査報告書及び内部統制監査報告書

平成28年6月23日

不二製油グループ本社株式会社
取締役会 御中

有限責任 あずさ監査法人

指定有限責任社員
業務執行社員 公認会計士 和田 安 弘

指定有限責任社員
業務執行社員 公認会計士 小 野 友 之

<財務諸表監査>

当監査法人は、金融商品取引法第193条の2第1項の規定に基づく監査証明を行うため、「経理の状況」に掲げられている不二製油グループ本社株式会社（旧会社名 不二製油株式会社）の平成27年4月1日から平成28年3月31日までの連結会計年度の連結財務諸表、すなわち、連結貸借対照表、連結損益計算書、連結包括利益計算書、連結株主資本等変動計算書、連結キャッシュ・フロー計算書、連結財務諸表作成のための基本となる重要な事項、その他の注記及び連結附属明細表について監査を行った。

連結財務諸表に対する経営者の責任

経営者の責任は、我が国において一般に公正妥当と認められる企業会計の基準に準拠して連結財務諸表を作成し適正に表示することにある。これには、不正又は誤謬による重要な虚偽表示のない連結財務諸表を作成し適正に表示するために経営者が必要と判断した内部統制を整備及び運用することが含まれる。

監査人の責任

当監査法人の責任は、当監査法人が実施した監査に基づいて、独立の立場から連結財務諸表に対する意見を表明することにある。当監査法人は、我が国において一般に公正妥当と認められる監査の基準に準拠して監査を行った。監査の基準は、当監査法人に連結財務諸表に重要な虚偽表示がないかどうかについて合理的な保証を得るために、監査計画を策定し、これに基づき監査を実施することを求めている。

監査においては、連結財務諸表の金額及び開示について監査証拠を入手するための手続が実施される。監査手続は、当監査法人の判断により、不正又は誤謬による連結財務諸表の重要な虚偽表示のリスクの評価に基づいて選択及び適用される。財務諸表監査の目的は、内部統制の有効性について意見表明するためのものではないが、当監査法人は、リスク評価の実施に際して、状況に応じた適切な監査手続を立案するために、連結財務諸表の作成と適正な表示に関連する内部統制を検討する。また、監査には、経営者が採用した会計方針及びその適用方法並びに経営者によって行われた見積りの評価も含め全体としての連結財務諸表の表示を検討することが含まれる。

当監査法人は、意見表明の基礎となる十分かつ適切な監査証拠を入手したと判断している。

監査意見

当監査法人は、上記の連結財務諸表が、我が国において一般に公正妥当と認められる企業会計の基準に準拠して、不二製油グループ本社株式会社（旧会社名 不二製油株式会社）及び連結子会社の平成28年3月31日現在の財政状態並びに同日をもって終了する連結会計年度の経営成績及びキャッシュ・フローの状況をすべての重要な点において適正に表示しているものと認める。

< 内部統制監査 >

当監査法人は、金融商品取引法第193条の2第2項の規定に基づく監査証明を行うため、不二製油グループ本社株式会社（旧会社名 不二製油株式会社）の平成28年3月31日現在の内部統制報告書について監査を行った。

内部統制報告書に対する経営者の責任

経営者の責任は、財務報告に係る内部統制を整備及び運用し、我が国において一般に公正妥当と認められる財務報告に係る内部統制の評価の基準に準拠して内部統制報告書を作成し適正に表示することにある。

なお、財務報告に係る内部統制により財務報告の虚偽の記載を完全には防止又は発見することができない可能性がある。

監査人の責任

当監査法人の責任は、当監査法人が実施した内部統制監査に基づいて、独立の立場から内部統制報告書に対する意見を表明することにある。当監査法人は、我が国において一般に公正妥当と認められる財務報告に係る内部統制の監査の基準に準拠して内部統制監査を行った。財務報告に係る内部統制の監査の基準は、当監査法人に内部統制報告書に重要な虚偽表示がないかどうかについて合理的な保証を得るために、監査計画を策定し、これに基づき内部統制監査を実施することを求めている。

内部統制監査においては、内部統制報告書における財務報告に係る内部統制の評価結果について監査証拠を入手するための手続が実施される。内部統制監査の監査手続は、当監査法人の判断により、財務報告の信頼性に及ぼす影響の重要性に基づいて選択及び適用される。また、内部統制監査には、財務報告に係る内部統制の評価範囲、評価手続及び評価結果について経営者が行った記載を含め、全体としての内部統制報告書の表示を検討することが含まれる。

当監査法人は、意見表明の基礎となる十分かつ適切な監査証拠を入手したと判断している。

監査意見

当監査法人は、不二製油グループ本社株式会社（旧会社名 不二製油株式会社）が平成28年3月31日現在の財務報告に係る内部統制は有効であると表示した上記の内部統制報告書が、我が国において一般に公正妥当と認められる財務報告に係る内部統制の評価の基準に準拠して、財務報告に係る内部統制の評価結果について、すべての重要な点において適正に表示しているものと認める。

利害関係

会社と当監査法人又は業務執行社員との間には、公認会計士法の規定により記載すべき利害関係はない。

以 上

-
1. 上記は監査報告書の原本に記載された事項を電子化したものであり、その原本は当社(有価証券報告書提出会社)が別途保管しております。
 2. XBRLデータは監査の対象には含まれていません。

独立監査人の監査報告書

平成28年6月23日

不二製油グループ本社株式会社
取締役会 御中

有限責任 あずさ監査法人

指定有限責任社員
業務執行社員 公認会計士 和田 安 弘

指定有限責任社員
業務執行社員 公認会計士 小 野 友 之

当監査法人は、金融商品取引法第193条の2第1項の規定に基づく監査証明を行うため、「経理の状況」に掲げられている不二製油グループ本社株式会社（旧会社名 不二製油株式会社）の平成27年4月1日から平成28年3月31日までの第88期事業年度の財務諸表、すなわち、貸借対照表、損益計算書、株主資本等変動計算書、重要な会計方針、その他の注記及び附属明細表について監査を行った。

財務諸表に対する経営者の責任

経営者の責任は、我が国において一般に公正妥当と認められる企業会計の基準に準拠して財務諸表を作成し適正に表示することにある。これには、不正又は誤謬による重要な虚偽表示のない財務諸表を作成し適正に表示するために経営者が必要と判断した内部統制を整備及び運用することが含まれる。

監査人の責任

当監査法人の責任は、当監査法人が実施した監査に基づいて、独立の立場から財務諸表に対する意見を表明することにある。当監査法人は、我が国において一般に公正妥当と認められる監査の基準に準拠して監査を行った。監査の基準は、当監査法人に財務諸表に重要な虚偽表示がないかどうかについて合理的な保証を得るために、監査計画を策定し、これに基づき監査を実施することを求めている。

監査においては、財務諸表の金額及び開示について監査証拠を入手するための手続が実施される。監査手続は、当監査法人の判断により、不正又は誤謬による財務諸表の重要な虚偽表示のリスクの評価に基づいて選択及び適用される。財務諸表監査の目的は、内部統制の有効性について意見表明するためのものではないが、当監査法人は、リスク評価の実施に際して、状況に応じた適切な監査手続を立案するために、財務諸表の作成と適正な表示に関連する内部統制を検討する。また、監査には、経営者が採用した会計方針及びその適用方法並びに経営者によって行われた見積りの評価も含め全体としての財務諸表の表示を検討することが含まれる。

当監査法人は、意見表明の基礎となる十分かつ適切な監査証拠を入手したと判断している。

監査意見

当監査法人は、上記の財務諸表が、我が国において一般に公正妥当と認められる企業会計の基準に準拠して、不二製油グループ本社株式会社（旧会社名 不二製油株式会社）の平成28年3月31日現在の財政状態及び同日をもって終了する事業年度の経営成績をすべての重要な点において適正に表示しているものと認める。

利害関係

会社と当監査法人又は業務執行社員との間には、公認会計士法の規定により記載すべき利害関係はない。

以 上

1. 上記は監査報告書の原本に記載された事項を電子化したものであり、その原本は当社(有価証券報告書提出会社)が別途保管しております。
2. XBRLデータは監査の対象には含まれていません。