

【表紙】

【提出書類】 有価証券報告書

【根拠条文】 金融商品取引法第24条第1項

【提出先】 関東財務局長

【提出日】 平成28年6月29日

【事業年度】 第119期(自 平成27年4月1日 至 平成28年3月31日)

【会社名】 鹿島建設株式会社

【英訳名】 KAJIMA CORPORATION

【代表者の役職氏名】 代表取締役社長 押 味 至 一

【本店の所在の場所】 東京都港区元赤坂一丁目3番1号

【電話番号】 03(5544)1111 代表

【事務連絡者氏名】 執行役員財務本部主計部長 内 田 顕

【最寄りの連絡場所】 東京都港区元赤坂一丁目3番1号

【電話番号】 03(5544)1111 代表

【事務連絡者氏名】 執行役員財務本部主計部長 内 田 顕

【縦覧に供する場所】 鹿島建設株式会社 関西支店
(大阪市中央区城見二丁目2番22号)

鹿島建設株式会社 中部支店
(名古屋市中区新栄町二丁目14番地)

鹿島建設株式会社 横浜支店
(横浜市中区太田町四丁目51番地)

鹿島建設株式会社 関東支店
(さいたま市大宮区下町二丁目1番地1)

株式会社東京証券取引所
(東京都中央区日本橋兜町2番1号)

株式会社名古屋証券取引所
(名古屋市中区栄三丁目8番20号)

第一部 【企業情報】

第1 【企業の概況】

1 【主要な経営指標等の推移】

(1) 連結経営指標等

回次		第115期	第116期	第117期	第118期	第119期
決算年月		平成24年 3月	平成25年 3月	平成26年 3月	平成27年 3月	平成28年 3月
売上高	(百万円)	1,457,754	1,485,019	1,521,191	1,693,658	1,742,700
経常利益	(百万円)	41,343	24,633	27,006	21,365	113,376
親会社株主に帰属する 当期純利益	(百万円)	3,833	23,429	20,752	15,139	72,323
包括利益	(百万円)	11,388	69,464	52,492	69,252	42,553
純資産額	(百万円)	256,705	318,126	364,126	436,952	474,051
総資産額	(百万円)	1,686,221	1,686,072	1,789,495	1,839,259	1,886,781
1株当たり純資産額	(円)	247.12	308.49	354.62	418.86	453.93
1株当たり当期純利益金額	(円)	3.69	22.55	19.98	14.58	69.66
潜在株式調整後 1株当たり当期純利益金額	(円)					
自己資本比率	(%)	15.2	19.0	20.6	23.6	25.0
自己資本利益率	(%)	1.5	8.1	6.0	3.8	16.0
株価収益率	(倍)	68.3	11.4	18.1	38.3	10.1
営業活動による キャッシュ・フロー	(百万円)	81,729	58,460	32,955	59,212	36,354
投資活動による キャッシュ・フロー	(百万円)	38,724	36,715	17,388	8,304	27,800
財務活動による キャッシュ・フロー	(百万円)	37,752	58,628	17,159	70,743	13,158
現金及び現金同等物の 期末残高	(百万円)	160,623	201,164	240,122	242,556	234,811
従業員数 〔外、平均臨時雇用人員〕	(人)	15,149 〔3,227〕	15,468 〔3,352〕	15,391 〔3,128〕	15,383 〔3,204〕	15,810 〔3,274〕

(注) 1 売上高には、消費税等は含まれていない。

2 潜在株式調整後1株当たり当期純利益金額については、潜在株式が存在しないため記載していない。

3 「企業結合に関する会計基準」(企業会計基準第21号 平成25年9月13日)等を適用し、当連結会計年度から、「当期純利益」を「親会社株主に帰属する当期純利益」としている。

(2) 提出会社の経営指標等

回次		第115期	第116期	第117期	第118期	第119期
決算年月		平成24年 3月	平成25年 3月	平成26年 3月	平成27年 3月	平成28年 3月
売上高	(百万円)	1,100,424	1,069,925	1,046,007	1,141,014	1,166,147
経常利益	(百万円)	23,856	12,214	9,574	1,666	81,683
当期純利益 又は当期純損失()	(百万円)	7,102	8,725	5,023	8,039	39,014
資本金	(百万円)	81,447	81,447	81,447	81,447	81,447
発行済株式総数	(千株)	1,057,312	1,057,312	1,057,312	1,057,312	1,057,312
純資産額	(百万円)	205,003	241,684	254,063	297,889	308,747
総資産額	(百万円)	1,356,228	1,345,435	1,422,944	1,413,889	1,436,418
1株当たり純資産額	(円)	197.04	232.30	244.29	286.45	296.91
1株当たり配当額 (うち1株当たり 中間配当額)	(円)	5 (3.0)	5 (2.5)	5 (2.5)	5 (2.5)	12 (3.0)
1株当たり当期純利益金額 又は当期純損失金額()	(円)	6.82	8.39	4.83	7.73	37.52
潜在株式調整後 1株当たり当期純利益金額	(円)					
自己資本比率	(%)	15.1	18.0	17.9	21.1	21.5
自己資本利益率	(%)		3.9	2.0	2.9	12.9
株価収益率	(倍)		30.5	74.9	72.2	18.8
配当性向	(%)		59.6	103.5	64.7	32.0
従業員数 〔外、平均臨時雇用人員〕	(人)	7,925 〔1,851〕	7,737 〔1,872〕	7,657 〔1,735〕	7,546 〔1,718〕	7,527 〔1,746〕

(注) 1 売上高には、消費税等は含まれていない。

2 第116期、第117期、第118期及び第119期における潜在株式調整後1株当たり当期純利益金額については、潜在株式が存在しないため記載していない。第115期における潜在株式調整後1株当たり当期純利益金額については、1株当たり当期純損失であり、また、潜在株式が存在しないため記載していない。

3 第115期の自己資本利益率、株価収益率及び配当性向については、当期純損失が計上されているため記載していない。

2 【沿革】

当社の創業は、天保11年初代鹿島岩吉が松平越中守の江戸屋敷建築を請負ったことに始まり、現在に及んでいる。

明治13年、初めて鹿島組の商号を用い最初の鉄道工事に着手して以来、全国各地において鉄道建設、電源開発等、主として土木工事を施工してきたが、昭和年代に入って建築部門も拡充強化し、一流総合業者としての地位を確立した。昭和5年3月、資本金300万円の株式会社鹿島組の設立から出発し、平成28年3月時点で資本金は814億円余となっている。

設立後の主な変遷は次のとおりである。

昭和15年2月	大阪支店開設
昭和16年2月	札幌支店開設
昭和20年11月	名古屋支店開設
昭和21年1月	九州支店開設
昭和22年3月	仙台支店、広島支店、横浜支店開設
昭和22年12月	社名を鹿島建設株式会社と改称
昭和23年6月	四国支店開設
昭和24年10月	建設業法により建設大臣登録(イ)第432号の登録を受けた。
昭和25年4月	大興物産株式会社(現連結子会社)の株式を譲受
昭和33年6月	株式会社鹿島製作所を吸収合併
昭和36年10月	当社株式を東京証券取引所(現株式会社東京証券取引所)、大阪証券取引所(現株式会社大阪取引所)に上場
昭和37年10月	当社株式を名古屋証券取引所(現株式会社名古屋証券取引所)に上場
昭和39年11月	丸善舗道株式会社(現鹿島道路株式会社・連結子会社)の株式を譲受
昭和43年7月	本店所在地変更(新所在地・東京都港区元赤坂一丁目2番7号)
昭和46年1月	住宅事業並びに不動産取引に関する業務を事業目的に追加した。
昭和46年7月	宅地建物取引業法により宅地建物取引業者として建設大臣免許(1)第991号の免許を受けた。
昭和47年7月	建設事業の調査、企画立案、設計、施工、資材機器調達の受託等を事業目的に追加した。
昭和48年11月	建設業法の改正により特定建設業者として建設大臣許可(特 48)第2100号、一般建設業者として建設大臣許可(般 48)第2100号の許可を受けた。(なお、平成3年11月、一般建設業を特定建設業に一本化した。)
昭和52年12月	北陸支店開設
昭和59年1月	鹿島リース株式会社(現連結子会社)を設立
昭和61年11月	カジマ ユー エス エー インコーポレーテッド(現連結子会社)を設立
昭和62年9月	カジマ ヨーロッパ ピー ヴィ(現連結子会社)を設立
昭和62年12月	仙台支店を東北支店に改称
昭和63年4月	カジマ オーバーシーズ アジア ピー ティー イー リミテッド(現連結子会社)を設立
昭和63年10月	関東支店、東京支店開設(本店機構であった土木本部、建築本部を統合分離し、当該2支店を開設)
平成7年3月	大阪支店を関西支店に組織変更
平成17年6月	東京土木支店、東京建築支店(東京支店を前記2支店に分離)、海外支店開設
平成19年7月	本店所在地変更(新所在地・東京都港区元赤坂一丁目3番1号)
平成20年4月	札幌支店を北海道支店に、名古屋支店を中部支店に、広島支店を中国支店にそれぞれ改称
平成20年7月	カジマ ヨーロッパ リミテッド(現連結子会社)を設立
平成22年3月	鹿島道路株式会社を株式交換により完全子会社化
平成23年12月	海外支店を海外土木支店に改称

3 【事業の内容】

当社グループは、当社、子会社139社、関連会社56社で構成され、当社は土木事業、建築事業、開発事業等の事業活動を展開するとともに、国内関係会社が主に日本国内において多様な事業を、海外関係会社が海外地域において建設事業、開発事業等を展開している。

当社グループに属する各社の事業に係る位置づけ及びセグメント情報との関連は、次のとおりである。なお、次の5つは、セグメント情報と同一の区分である。

(1) 土木事業

当社が建設事業のうち、土木工事の受注、施工等を行っている。

(2) 建築事業

当社が建設事業のうち、建築工事の受注、施工等を行っている。

(3) 開発事業等

当社が自主開発、受託開発、コンサルティング業務等の開発事業及び意匠・構造設計、その他設計、エンジニアリング全般の事業を行っている。

(4) 国内関係会社

当社の国内関係会社が主に日本国内において行っている事業であり、大興物産(株)が建設資機材の販売を、カジマメカトロエンジニアリング(株)が建設用機械の納入を行っているほか、鹿島道路(株)、ケミカルグラウト(株)、(株)イリア、(株)クリマテック等が専門工事の請負を行っており、その一部を当社が発注している。

また、鹿島リース(株)が総合リース業を、鹿島建物総合管理(株)が建物総合管理業を行っており、その一部を当社が発注している。

鹿島八重洲開発(株)がビル賃貸事業を、鹿島東京開発(株)がビル賃貸・ホテル経営を行っているほか、(株)森林公園ゴルフ倶楽部がゴルフ場の経営を行っている。

(5) 海外関係会社

当社の海外関係会社が海外地域において行っている事業であり、主にカジマ ユー エス エー インコーポレーテッドが米国を中心とする北米で、カジマ ヨーロッパ リミテッドが欧州で、カジマ オーバーシーズ アジア ビー ティー イー リミテッドがアジアでそれぞれ建設事業、開発事業等を行っている。

事業の系統図は次のとおりである。

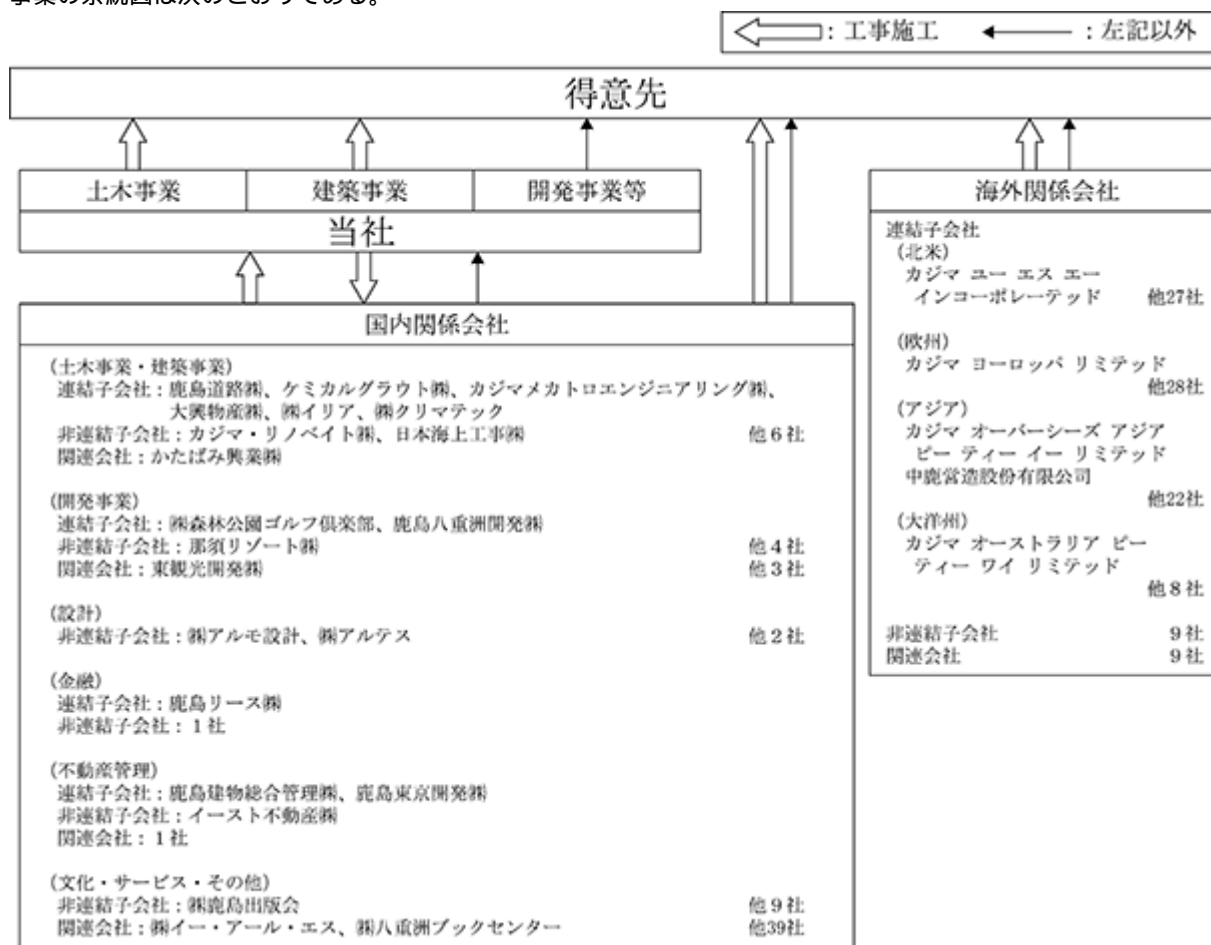

4 【関係会社の状況】

(1) 連結子会社

名称	住所	資本金	主要な事業の内容	議決権の所有割合(%)	関係内容
(国内関係会社)					
大興物産(株)	東京都港区	百万円 750	建設資材・建設機械等の加工及び販売、内外装工事等の請負	98.1	当社が工事施工に伴う資機材及び建設工事を発注している。 (当社との役員の兼務) 役員4人、従業員1人
鹿島道路(株)	東京都文京区	百万円 4,000	舗装工事の設計・施工、土木・建築工事の請負又は受託	100	当社が建設工事を発注している。 (当社との役員の兼務) 役員1人、従業員1人
鹿島リース(株)	東京都港区	百万円 400	建設プロジェクト等に関する融資、各種物件のリース及び売買	100	当社に建設工事を発注している。また、当社グループにリース機器を納入しているほか、当社が建物を賃貸している。 (当社との役員の兼務) 役員3人、従業員2人
鹿島八重洲開発(株)	東京都港区	百万円 100	ビル賃貸事業	100	当社が建物を賃貸している。 (当社との役員の兼務) 役員3人、従業員3人
カジマメカトロエンジニアリング(株)	東京都港区	百万円 400	建設用機械の製造・施工	100	当社に建設用機械を納入している。また、当社が建物等を賃貸している。 (当社との役員の兼務) 役員3人、従業員2人
ケミカルグラウト(株)	東京都港区	百万円 300	建設基礎工事の設計・施工	100	当社が建設工事を発注している。 (当社との役員の兼務) 役員1人、従業員1人
(株)クリマテック	東京都新宿区	百万円 300	給排水衛生・空調設備工事等の設計・施工	100	当社が建設工事を発注している。 (当社との役員の兼務) 役員4人、従業員2人
鹿島建物総合管理(株)	東京都新宿区	百万円 100	建物の管理・メンテナンス業務	100	当社グループから建物の管理等を受託している。 (当社との役員の兼務) 役員1人、従業員1人
鹿島東京開発(株)	東京都江東区	百万円 100	当社保有のビル賃貸、管理及び運営、ホテル経営	100	当社が建物を賃貸している。 (当社との役員の兼務) 役員1人、従業員2人
(株)イリア	東京都港区	百万円 50	インテリアの企画・製作・販売・施工	100	当社が工事施工に伴う家具・備品等及び内装工事を発注している。また、当社が建物を賃貸している。 (当社との役員の兼務) 役員3人、従業員2人
(株)森林公園ゴルフ倶楽部	埼玉県大里郡寄居町	百万円 50	ゴルフ場経営	100	当社が建物等を賃貸している。 (当社との役員の兼務) 役員3人、従業員3人
(海外関係会社)					
カジマ ユー エス エー インコーポレーテッド	Atlanta U.S.A.	千US\$ 5,000	北米における子会社の統括及び関係会社への投融資	100	(当社との役員の兼務) 役員5人、従業員3人
カジマ・インターナショナル・インコーポレーテッド	Atlanta U.S.A.	US\$ 4	北米における建設事業の統括	100 (100)	(当社との役員の兼務) 役員2人、従業員5人
カジマ・ビルディング・アンド・デザイン・インコーポレーテッド	Atlanta U.S.A.	US\$ 2	北米における建設事業	100 (100)	(当社との役員の兼務) 役員なし、従業員3人
ハワイアン・ドレッシング・コンストラクション・カンパニー	Honolulu U.S.A.	千US\$ 26	米国ハワイ州における建設事業	100 (100)	(当社との役員の兼務) 役員1人、従業員3人
ザ・オースティン・カンパニー・インコーポレーテッド	Cleveland U.S.A.	US\$ 2	北米における建設事業	100 (100)	(当社との役員の兼務) 役員なし、従業員4人
バトソンクック・カンパニー	West Point U.S.A.	千US\$ 1,866	米国南東部における建設事業	100 (100)	(当社との役員の兼務) 役員なし、従業員4人

名称	住所	資本金	主要な事業の内容	議決権の所有割合(%)	関係内容
カジマ・リアルエステート・デベロップメント・インコーポレーテッド	Atlanta U.S.A.	千US\$ 4,169	北米における開発事業の統括	100 (100)	(当社との役員の兼務) 役員2人、従業員4人
ロジスティック・デベロップメント・インターナショナル・L.L.C.	Atlanta U.S.A.	千US\$ 52,436	北米における開発事業	100 (100)	(当社との役員の兼務) 役員なし、従業員3人
ウィザースプーン・プロパティーズ・インコーポレーテッド	Atlanta U.S.A.	千US\$ 2,000	北米における開発事業	100 (100)	(当社との役員の兼務) 役員なし、従業員3人
コマーシャル・デベロップメント・インターナショナル・インコーポレーテッド	New York U.S.A.	US\$ 200	北米における開発事業	100 (100)	(当社との役員の兼務) 役員なし、従業員3人
カジマ・デベロップメント・コーポレーション	Los Angeles U.S.A.	US\$ 100	北米における開発事業	100 (100)	(当社との役員の兼務) 役員なし、従業員3人
KUD・インターナショナル・L.L.C.	New York U.S.A.	千US\$ 1,500	北米における開発事業	100 (100)	(当社との役員の兼務) 役員なし、従業員3人
バトソクック・デベロップメント・カンパニー	Atlanta U.S.A.	US\$ 10	米国南東部における開発事業	100 (100)	(当社との役員の兼務) 役員なし、従業員3人
コアファイブ・インダストリアル・パートナーズ・L.L.C.	Atlanta U.S.A.	千US\$ 12,750	北米における開発事業	100 (100)	(当社との役員の兼務) 役員1人、従業員3人
カジマ ヨーロッパ リミテッド *1	London U.K.	千STG 81,400	欧州における子会社の統括及び 関係会社への投融資	100	(当社との役員の兼務) 役員4人、従業員4人
カジマ・ヨーロッパ・ デザイン・アンド・ コンストラクション (ホールディング) リミテッド	London U.K.	千STG 13,294	欧州における建設事業の統括	100 (100)	(当社との役員の兼務) 役員2人、従業員5人
カジマ・チェコ・ デザイン・アンド・ コンストラクション・ s.r.o.	Prague Czech Republic	千CZK 135,000	チェコにおける建設事業	100 (100)	(当社との役員の兼務) 役員なし、従業員4人
カジマ・ポーランド・ Sp.z o.o.	Warsaw Poland	千PLN 41,000	ポーランドにおける建設事業	100 (100)	(当社との役員の兼務) 役員なし、従業員4人
カジマ・エステーツ (ヨーロッパ) リミテッド *1	London U.K.	千STG 88,514	欧州における開発事業の統括	100 (100)	(当社との役員の兼務) 役員2人、従業員4人
カジマ・ パートナーシップス・ リミテッド	London U.K.	千STG 100	英国におけるPFI事業	100 (100)	(当社との役員の兼務) 役員なし、従業員3人
カジマ・プロパティーズ (ヨーロッパ)リミテッド	London U.K.	千STG 30,615	英国における開発事業	100 (100)	(当社との役員の兼務) 役員なし、従業員2人
カジマ・ヨーロッパ・ S.A.S.	Paris France	千EUR 20,631	フランスにおける開発事業の統括	100 (100)	(当社との役員の兼務) 役員なし、従業員3人
カジマ・ヨーロッパ・ U.K.・ホールディング・ リミテッド *1 *4	London U.K.	千STG 213,900	英国における子会社の統括	100	(当社との役員の兼務) 役員2人、従業員2人
カジマ・ コンストラクション・ ヨーロッパ(U.K.) リミテッド *1 *5	London U.K.	千STG 86,000	英国における建設事業	100 (100)	(当社との役員の兼務) 役員なし、従業員2人
カジマ・プロパティーズ・ ホールディングス・ リミテッド *4	London U.K.	千STG 44,007	英国における開発事業	100 (100)	(当社との役員の兼務) 役員なし、従業員1人
カジマ ヨーロッパ ビー ヴィ *1 *6	Amstelveen Holland	千EUR 286,826	英国を除く欧州における子会社 の統括及び建設事業	100	(当社との役員の兼務) 役員なし、従業員1人

名称	住所	資本金	主要な事業の内容	議決権の所有割合(%)	関係内容
カジマ オーバーシーズ アジア ビー ティー イー リミテッド *1	Singapore	千US\$ 230,814	アジアにおける子会社の統括、 関係会社への投融資及び建設事 業・開発事業	100	(当社との役員の兼務) 役員6人、従業員9人
カジマ・マレーシア・ SDN.BHD.	Kuala Lumpur Malaysia	千RM 1,000	マレーシアにおける建設事業	100 (100)	(当社との役員の兼務) 役員1人、従業員3人
P.T.カジマ・インドネシア	Jakarta Indonesia	千RP 509,160	インドネシアにおける建設事業	80.0 (80.0)	(当社との役員の兼務) 役員なし、従業員4人
カジマ・フィリピン・ インコーポレーテッド *2	Manila Philippines	千PP 30,815	フィリピンにおける建設事業	40.0 (40.0)	(当社との役員の兼務) 役員なし、従業員3人
タイ・カジマ・ カンパニー・ リミテッド *2	Bangkok Thailand	千THB 5,600	タイにおける子会社の統括及び 建設事業	40.2 (40.2)	(当社との役員の兼務) 役員1人、従業員4人
カジマ・インドア・PVT・ リミテッド	New Delhi India	千INR 750,000	インドにおける建設事業	100 (100)	(当社との役員の兼務) 役員1人、従業員6人
パラマウント・ プロパティーズ・PTE・ リミテッド	Singapore	千US\$ 38,803	インドネシアにおける開発事業 の統括	100 (100)	(当社との役員の兼務) 役員なし、従業員3人
K・デベロップメント・ PTE・リミテッド	Singapore	千US\$ 21,198	インドネシアにおける開発事業 の統括	100 (100)	(当社との役員の兼務) 役員なし、従業員3人
カジマ・デザイン・ アジア・PTE・リミテッド	Singapore	千US\$ 2,000	アジアにおける建設事業・開発 事業に係る設計業務	100 (100)	(当社との役員の兼務) 役員3人、従業員3人
中鹿營造股份有限公司	台北市	千NT\$ 800,000	台湾における建設事業及び開発 事業	100	(当社との役員の兼務) 役員2人、従業員4人
カジマ オーストラリア ビー ティー ワイ リミテッド	Cremorne Australia	千AUS\$ 60,000	オーストラリアにおける子会社 の統括及び関係会社への投融資	100	(当社との役員の兼務) 役員1人、従業員6人
カジマ・ コンストラクション・ オーストラリア・PTY・ リミテッド	Cremorne Australia	千AUS\$ 39,400	オーストラリアにおける建設事 業の統括	100 (100)	(当社との役員の兼務) 役員1人、従業員5人
アイコン・C0・PTY・ リミテッド	Cremorne Australia	千AUS\$ 210	オーストラリアにおける建設事 業	70.0 (70.0)	(当社との役員の兼務) 役員1人、従業員4人
カジマ・ デベロップメント・ オーストラリア・PTY・ リミテッド	Cremorne Australia	千AUS\$ 12,900	オーストラリアにおける開発事 業の統括	100 (100)	(当社との役員の兼務) 役員1人、従業員5人
アイコン・C0・ デベロップメンツ・PTY・ リミテッド	Cremorne Australia	千AUS\$ 2,001	オーストラリアにおける開発事 業	70.0 (70.0)	(当社との役員の兼務) 役員1人、従業員4人
その他海外関係会社 49社					

(2) 持分法適用関連会社

名称	住所	資本金	主要な事業の内容	議決権の所有割合(%)	関係内容
(国内関係会社) ㈱イー・アール・エス	東京都港区	百万円 200	自然災害リスク・環境リスク解析・調査診断業務	50.0	当社が業務の一部を発注している。 (当社との役員の兼務) 役員2人、従業員1人
東観光開発㈱	東京都中央区	百万円 10	ゴルフ場経営	50.0	当社が建物等を賃貸している。 (当社との役員の兼務) 役員3人、従業員1人
㈱八重洲ブックセンター	東京都中央区	百万円 95	書籍販売	26.3	当社が建物を賃貸している。 (当社との役員の兼務) 役員2人、従業員なし
かたばみ興業㈱ *3	東京都港区	百万円 100	造園工事、保険代理業等	15.8	当社グループの保険契約に係る代理・媒介業務を行っている。また、当社が建設工事を発注している。 (当社との役員の兼務) 役員2人、従業員1人
その他国内関係会社 43社					
(海外関係会社) その他海外関係会社 9社					

- (注) 1 関係内容の当社役員には執行役員を含んでいる。
2 *1: 特定子会社に該当する。
3 *2: 議決権の所有割合は100分の50以下であるが、実質的に支配しているため子会社としている。
4 *3: 議決権の所有割合は100分の20未満であるが、実質的に影響力を持っているため関連会社としている。
5 議決権の所有割合の()内は、間接所有割合で内数である。
6 *4: 平成27年12月8日開催の当社取締役会において解散を決議しており、当報告書提出日現在、清算手続き中である。
7 *5: 債務超過会社。債務超過の金額は、22,127百万円である。
8 *6: 平成20年5月15日開催の当社取締役会において解散を決議しており、当報告書提出日現在、清算手続き中である。
9 外貨については、次の略号で表示している。
US\$.....米ドル STG.....英ポンド CZK.....チェココルナ
PLN.....ポーランドズロチ EUR.....ユーロ S\$シンガポールドル
RMマレーシアリングット RPインドネシアルピア PPフィリピンペソ
THB.....タイバーツ INR.....インドルピー NT\$.....台湾ドル
AUS\$.....オーストラリアドル

5 【従業員の状況】

(1) 連結会社の状況

平成28年3月31日現在

セグメントの名称	従業員数(人)
土木事業	2,409〔 571〕
建築事業	4,918〔1,144〕
開発事業等	200〔 31〕
国内関係会社	4,144〔1,467〕
海外関係会社	4,139〔 61〕
合計	15,810〔3,274〕

(注) 従業員数は就業人員数であり、臨時従業員数は〔 〕内に年間の平均人員を外数で記載している。なお、執行役員は従業員数には含めていない。

(2) 提出会社の状況

平成28年3月31日現在

従業員数(人)	平均年齢(歳)	平均勤続年数(年)	平均年間給与(円)
7,527〔1,746〕	43.7	18.3	8,928,794

セグメントの名称	従業員数(人)
土木事業	2,409〔 571〕
建築事業	4,918〔1,144〕
開発事業等	200〔 31〕
合計	7,527〔1,746〕

(注) 1 従業員数は就業人員数であり、臨時従業員数は〔 〕内に年間の平均人員を外数で記載している。なお、執行役員は従業員数には含めていない。

2 出向、留学生等を含めた在籍者数は、7,961人である。

3 平均年間給与は、賞与及び基準外賃金を含んでいる。

(3) 労働組合の状況

鹿島建設社員組合と称し、昭和21年6月12日に結成され、平成28年3月31日現在の組合員数は6,866名であり、結成以来円満に推移しており特記すべき事項はない。

第2 【事業の状況】

1 【業績等の概要】

(1) 業績

当連結会計年度における世界経済は、先進国は緩やかに回復したが、中国の経済減速や資源価格の下落による一部新興国の経済悪化により、全体的には成長の伸びが低下する状況となった。

我が国経済においては、政府、日銀による経済・金融政策を背景に、雇用・所得環境は改善し民間設備投資は増加したものの、先行きに対する不透明感から個人消費が停滞するなど、本格的な景気回復には至らなかった。

国内建設市場については、公共投資は減少したものの、製造業を中心とする民間需要の高まりから建設投資全体では底堅さを維持した中で、労務費や資材費の動向が落ち着くなど、市場環境に改善がみられた。

こうした中、当社グループは、当連結会計年度から「中期経営計画（2015～2017年度）」をスタートさせ、中核である当社建設事業を再生・強化する取り組みを重点的に推し進めるとともに、当社グループの強みを活かせる事業領域の拡充と経営基盤の確立に計画的に取り組んできた。その結果、当連結会計年度における当社グループの連結業績は、次のとおりとなった。

建設事業受注高は、当社の建築事業と海外関係会社の受注が好調に推移したことを主因に、前連結会計年度比21.8%増の1兆7,958億円（前連結会計年度は1兆4,748億円）となった。なお、当社の受注高は、開発事業等を含めて同3.6%増の1兆2,368億円（前連結会計年度は1兆1,938億円）となった。

売上高は、前連結会計年度と同水準で推移し、前連結会計年度比2.9%増の1兆7,427億円（前連結会計年度は1兆6,936億円）となった。

利益面では、当社の建設事業の利益率改善により売上総利益が増加したことを主因に、営業利益は前連結会計年度比777.0%増の1,110億円（前連結会計年度は126億円）となり、経常利益は同430.7%増の1,133億円（前連結会計年度は213億円）となった。

親会社株主に帰属する当期純利益は、減損損失を特別損失に計上したものの、前連結会計年度比377.7%増の723億円（前連結会計年度は151億円）となった。

（注）「第2 事業の状況」における各事項の記載については、消費税等抜きの金額を表示している。

セグメントの業績は次のとおりである。（セグメントの業績については、セグメント間の内部売上高又は振替高を含めて記載している。）

土木事業

（当社における建設事業のうち土木工事に関する事業）

完成工事高は、手持工事の順調な進捗により、前連結会計年度比11.4%増の3,079億円（前連結会計年度は2,764億円）となった。

営業損益は、完成工事総利益率が大幅に改善したことから、288億円の利益（前連結会計年度は155億円の損失）となった。

建築事業

（当社における建設事業のうち建築工事に関する事業）

完成工事高は、前連結会計年度と概ね同水準で推移し、前連結会計年度比5.5%増の8,240億円（前連結会計年度は7,808億円）となった。

営業損益は、完成工事総利益率が大幅に改善したことから、574億円の利益（前連結会計年度は234億円の損失）となった。

開発事業等

(当社における都市開発、地域開発など不動産開発全般に関する事業及び意匠・構造設計、その他設計、エンジニアリング全般の事業)

当連結会計年度は物件売却が少なかったことから、売上高は前連結会計年度比59.3%減の340億円(前連結会計年度は837億円)となり、営業利益は同96.7%減の6億円(前連結会計年度は209億円)となった。

国内関係会社

(当社の国内関係会社が行っている事業であり、主に日本国内における建設資機材の販売、専門工事の請負、総合リース業、ビル賃貸事業等)

売上高は、前連結会計年度と同水準で推移し、前連結会計年度比0.5%減の3,646億円(前連結会計年度は3,664億円)となった。

営業利益は、前連結会計年度と同水準で推移し、前連結会計年度比7.9%増の206億円(前連結会計年度は191億円)となった。

海外関係会社

(当社の海外関係会社が行っている事業であり、米国、欧州、アジアなどの海外地域における建設事業、開発事業等)

売上高は、前連結会計年度と同水準で推移し、前連結会計年度比8.2%増の3,679億円(前連結会計年度は3,401億円)となった。

営業利益は、前連結会計年度に開発物件の売却があった反動により、前連結会計年度比32.8%減の75億円(前連結会計年度は111億円)となった。

(2) キャッシュ・フローの状況

当連結会計年度における営業活動によるキャッシュ・フローは、363億円の収入超過(前連結会計年度は592億円の収入超過)となった。これは、税金等調整前当期純利益1,085億円に減価償却費195億円等の調整を加味した収入に加えて、未成工事受入金及び開発事業等受入金の増加529億円の収入があった一方で、売上債権の増加475億円、たな卸資産(販売用不動産、未成工事支出金、開発事業支出金及びその他のたな卸資産)の増加348億円及び仕入債務の減少202億円の支出があったこと等によるものである。

投資活動によるキャッシュ・フローは、278億円の支出超過(前連結会計年度は83億円の収入超過)となった。これは、有形固定資産の取得による支出306億円があったこと等によるものである。

財務活動によるキャッシュ・フローは、短期借入金、長期借入金、コマーシャル・ペーパー及び社債の資金調達と返済の収支が59億円の支出超過となったことに加えて、配当金の支払額57億円の支出等により、131億円の支出超過(前連結会計年度は707億円の支出超過)となった。

これらにより、当連結会計年度末の現金及び現金同等物の残高は、前連結会計年度末から77億円減少し、2,348億円(前連結会計年度末は2,425億円)となった。

2 【生産、受注及び販売の状況】

当社グループでは生産実績を定義することが困難であるため、また、受注高について当社グループ各社の受注概念が異なるため、「生産の状況」及び「受注の状況」は記載していない。

売上実績

セグメントの名称	前連結会計年度 (自 平成26年4月1日 至 平成27年3月31日)	当連結会計年度 (自 平成27年4月1日 至 平成28年3月31日)	増減()率 (%)
土木事業 (百万円)	276,430 (16.3%)	307,964 (17.7%)	11.4
建築事業 (百万円)	776,838 (45.9%)	822,635 (47.2%)	5.9
開発事業等 (百万円)	80,983 (4.8%)	32,767 (1.9%)	59.5
国内関係会社 (百万円)	219,288 (12.9%)	211,391 (12.1%)	3.6
海外関係会社 (百万円)	340,117 (20.1%)	367,941 (21.1%)	8.2
合計 (百万円)	1,693,658 (100 %)	1,742,700 (100 %)	2.9

(注) 1 売上実績においては、「外部顧客への売上高」について記載している。

2 前連結会計年度及び当連結会計年度ともに売上高総額に対する割合が100分の10以上の相手先はない。

〔参考〕提出会社単独の受注高及び売上高の状況

受注高、売上高及び繰越高

期別	種類別	期首繰越高 (百万円)	当期受注高 (百万円)	計 (百万円)	当期売上高 (百万円)	期末繰越高 (百万円)	
前事業 年度 自 至 平成 平成 26 27 年 年 4 3 月 月 1 31 日 日	建設事業	建築工事	951,342	742,538	1,693,880	780,841	913,039
		土木工事	479,250	339,908	819,158	276,430	542,727
		計	1,430,592	1,082,446	2,513,038	1,057,271	1,455,767
		開発事業等	17,265	111,367	128,632	83,742	44,890
		合計	1,447,857	1,193,813	2,641,671	1,141,014	1,500,657
当事業 年度 自 至 平成 平成 27 28 年 年 4 3 月 月 1 31 日 日	建設事業	建築工事	913,039	902,092	1,815,132	824,097	991,034
		土木工事	542,727	285,967	828,695	307,964	520,730
		計	1,455,767	1,188,060	2,643,827	1,132,062	1,511,765
		開発事業等	44,890	48,812	93,702	34,085	59,617
		合計	1,500,657	1,236,872	2,737,529	1,166,147	1,571,382

(注) 1 前事業年度以前に受注したもので、契約の更改により請負金額に変更があるものについては、当期受注高にその増減額を含む。したがって、当期売上高にもかかる増減額が含まれる。

2 期末繰越高は、(期首繰越高+当期受注高-当期売上高)である。

受注工事高

期別	区分	国内		海外 (百万円)	計 (百万円)
		官公庁 (百万円)	民間 (百万円)		
前事業年度 (自 平成26年4月1日 至 平成27年3月31日)	建築工事	98,968	643,567	2	742,538
	土木工事	210,123	129,455	329	339,908
	計	309,092	773,023	331	1,082,446
当事業年度 (自 平成27年4月1日 至 平成28年3月31日)	建築工事	89,967	812,120	4	902,092
	土木工事	178,917	111,767	4,717	285,967
	計	268,885	923,887	4,712	1,188,060

受注工事高の受注方法別比率

建設工事の受注方法は、特命と競争に大別される。

期別	区分	特命(%)	競争(%)	計(%)
前事業年度 (自 平成26年4月1日 至 平成27年3月31日)	建築工事	59.6	40.4	100
	土木工事	23.2	76.8	100
当事業年度 (自 平成27年4月1日 至 平成28年3月31日)	建築工事	51.0	49.0	100
	土木工事	30.1	69.9	100

(注) 百分比は請負金額比である。

完成工事高

期別	区分	国内		海外 (百万円)	計 (百万円)
		官公庁 (百万円)	民間 (百万円)		
前事業年度 (自 平成26年4月1日 至 平成27年3月31日)	建築工事	99,619	681,219	2	780,841
	土木工事	164,669	126,849	15,087	276,430
	計	264,289	808,068	15,085	1,057,271
当事業年度 (自 平成27年4月1日 至 平成28年3月31日)	建築工事	125,443	698,648	4	824,097
	土木工事	173,121	127,649	7,194	307,964
	計	298,564	826,297	7,199	1,132,062

(注) 1 前事業年度及び当事業年度ともに完成工事高総額に対する割合が100分の10以上の相手先はない。

2 当事業年度の完成工事のうち主なものは、次のとおりである。

発注者	工事名称
三菱地所(株)、JXホールディングス(株)、 大手町デベロップメント特定目的会社	大手門タワー・JXビル新築工事
二子玉川東第二地区市街地再開発組合	二子玉川東第二地区第一種市街地再開発事業に係る 施設建築物新築工事(- a街区)
(独)水資源機構	武蔵水路中流部改築工事
茨城県厚生農業協同組合連合会	総合病院土浦協同病院移転新築工事
環境省	平成25年度富岡町除染等工事(その1)
石巻市	石巻市水産物地方卸売市場石巻売場建設事業
アステラス ファーマ テック(株)	焼津技術センター5号棟建設工事
中日本高速道路(株)	第二東名高速道路 牧平工事

繰越工事高(平成28年3月31日現在)

区分	国内		海外 (百万円)	計 (百万円)
	官公庁 (百万円)	民間 (百万円)		
建築工事	157,368	833,666		991,034
土木工事	342,569	125,229	52,931	520,730
計	499,937	958,896	52,931	1,511,765

(注) 繰越工事のうち主なものは、次のとおりである。

発注者	工事名称
アルジェリア公共事業省高速道路公団 三井不動産(株) (株)西武プロパティーズ	東西高速道路東工区建設工事(アルジェリア) (仮称)新日比谷プロジェクト新築工事 (仮称)紀尾井町計画オフィス・ホテル棟新築工事
日本橋二丁目地区市街地再開発組合	日本橋二丁目地区第一種市街地再開発事業(C・D街区) 新築工事
東日本高速道路(株)	東京外かく環状道路 本線トンネル(南行)東名北工事
銀座六丁目10地区市街地再開発組合	銀座六丁目10地区第一種市街地再開発事業 施設建築物新築工事
勝どき五丁目地区市街地再開発組合	勝どき五丁目地区第一種市街地再開発事業 施設建築物等新築工事
東北電力(株)	女川原子力発電所防潮堤かさ上げ工事

3 【対処すべき課題】

当社グループは「中期経営計画(2015~2017年度)」の実現に向けて、計画に掲げた施策を着実に推進していく。

すなわち、当社建設事業については、リスクを総合的に勘案して工事を受注する方針を堅持しつつ、今後の繁忙に備えて、全社的な見地からの社員配置と協力会社との協働によって施工体制を確実に構築するとともに、省力化技術の開発やICTの活用などによる生産性の向上に取り組むことにより、収益の維持・向上を図る。

当社グループの強みを活かせる事業領域の強化・拡大に向けて、国内開発事業については、事業ポートフォリオを考慮した優良プロジェクトの創出やノンアセットビジネスの推進に取り組む。海外の建設・開発事業については、既存事業の深耕に加えて、新たな地域の市場開拓と新規開発プロジェクトを推進するための事業基盤を整備することにより、着実な成長を目指す。建設事業の上流・下流分野については、エンジニアリングと環境分野を中心に上流段階からのプロジェクトへの参画や、リニューアル分野の深耕、インフラの維持・更新に取り組む、また、グループ会社と連携して施設の運営管理等に対応することにより、付加価値の向上と収益源の多様化を目指す。

これらの施策を推進するために、当社グループの事業を担う人材の一層の育成に取り組み、環境の変化に対応できる多様な人材を確保するとともに、技術力の底上げとノウハウの継承を図る。また、グループ会社の連携強化や事業戦略に即した技術開発を促進することに加えて、財務体質の改善・強化にも引き続き留意し、成長に向けたグループ経営基盤を確立していく。

4 【事業等のリスク】

有価証券報告書に記載した事業の状況、経理の状況等に関する事項のうち、投資者の判断に重要な影響を及ぼす可能性のある事項には、主として以下のようなものがある。

なお、文中における将来に関する事項については、当連結会計年度末現在において判断したものである。

当社グループにおいては、これらの事業を取り巻く様々なリスクや不確定要因等に対して、その予防や分散、リスクヘッジ等を実施することにより、企業活動への影響について最大限の軽減を図っている。

(1) 事業環境の変化

想定を上回る建設需要の減少や主要資材価格等の急激な上昇、不動産市場における需給状況や価格の大幅な変動等、建設事業・開発事業等に係る著しい環境変化が生じた場合には、業績等に影響を及ぼす可能性がある。

(2) 建設コストの変動

長期大型工事において、主要資材価格の急激な上昇等により、想定外に建設コストが増加した場合には、業績等に影響を及ぼす可能性がある。

(3) 金利水準及び為替相場の変動

金利水準の急激な上昇、為替相場の大幅な変動等が生じた場合には、業績等に影響を及ぼす可能性がある。

(4) 保有資産の価格・収益性の変動

販売用不動産、事業用不動産及び有価証券等の保有資産の時価が著しく下落した場合又は収益性が著しく低下した場合等には、業績等に影響を及ぼす可能性がある。

(5) 諸外国における政治・経済情勢等の変化

当社グループでは、米国・欧州・アジアをはじめとした世界各国での事業展開を図っており、当該進出国の政治・経済情勢、法制度等に著しい変化が生じた場合には、業績等に影響を及ぼす可能性がある。

(6) P F I 事業に係る事業環境の変化

P F I 事業の推進にあたり、長期に亘る運営期間の中で、事業環境に著しい変化が生じた場合には、業績等に影響を及ぼす可能性がある。

(7) 施工等の瑕疵

当社グループでは、設計、施工をはじめとする様々なサービスを提供しているが、万が一、重大な瑕疵が発生した場合には、業績等に影響を及ぼす可能性がある。

(8) 取引先の信用リスク

発注者、協力会社、共同施工会社等の取引先が信用不安に陥った場合には、資金の回収不能や施工遅延等により、業績等に影響を及ぼす可能性がある。

(9) 繰延税金資産

当連結会計年度末において計上している繰延税金資産については、今後の利益（課税所得）をもって全額回収可能と考えているが、制度面の変更等によっては、一部取崩しを求められる可能性がある。

(10) 法的規制等

当社グループの属する建設業界は、建設業法、建築基準法、宅地建物取引業法、国土利用計画法、都市計画法、独占禁止法等により法的規制を受けている。そのため、上記法律の改廃や新たな法的規制の新設、適用基準の変更等によっては、業績等に影響を及ぼす可能性がある。なお、当社グループに対する訴訟等について、当社グループ側の主張・予測と相違する結果となった場合には、業績等に影響を及ぼす可能性がある。

5 【経営上の重要な契約等】

特記事項なし。

6 【研究開発活動】

当社グループは、多様化する社会及び顧客のニーズに対応し、受注並びに生産への貢献を目的に、建設事業の品質及び生産性向上のための技術をはじめとして、将来的なニーズを先取りする技術まで幅広い課題に関する研究開発活動を大学、公共機関や他企業との共同研究も推進しながら、効率的に実施している。

当連結会計年度における研究開発費の総額は78億円であり、主な成果は次のとおりである。なお、当社は研究開発活動を土木事業、建築事業のセグメントごとに区分していないため建設事業として記載している。

(建設事業)

1 当社

(1) 設計・施工合理化技術

制震装置の開発

建物用制震ダンパーとして、世界初となる振動エネルギー回生システムを搭載した新世代制震オイルダンパー「HiDAX -R (Revolution)」を開発した。本ダンパーは、自動車のブレーキ制御等で用いられているエネルギー回生システムの原理を初めて建物に応用したもので、地震による建物の振動エネルギーを一時的に補助タンクに蓄え、ダンパーの制震効率を高めるアシスト力として利用することにより、従来型装置の限界を大幅に超えた世界最高の制震効率を達成した。なお、本技術は、日刊工業新聞社が主催する「日本産業技術大賞」において、「文部科学大臣賞」を受賞した。

ドローンを用いた写真測量による土量管理

ドローンによる写真測量を利用して高精度な3次元図面を短時間で作成し、土量管理及び工事の進捗管理に利用するシステムを㈱リカノスと共同で開発した。本システムにより、空撮からデータ処理までの一連の作業において、ドローンやカメラ等の機器の選定、作業方法や使用ソフトの最適化を図ることで高精度な空撮測量が可能となった。本システムを大規模造成工事に適用したところ、誤差±6cm以下まで精度が向上し、測定時間や費用の大幅な削減が可能であることが確認できた。

無線LAN環境の構築

建物内の無線LAN環境導入と運用コストの削減を実現するWi-Fiアンテナケーブル(WBLCX: Wireless Broadband Leaky Coaxial Cable)の縦敷設技術を㈱フジクラと共同で実用化した。建物を新築する際に無線LAN環境を構築する事例が増加しているが、本技術は、Wi-Fiアンテナケーブルを建設工事中にパイプシャフトなどの縦貫通孔に敷設し、無線アクセスポイントの配置を工夫しながらその数を大幅に削減するもので、初期導入コストだけでなく、保守経費などの維持管理コストも削減可能となった。

(2) 社会基盤構築技術

山岳トンネルの切羽前方湧水評価技術

長大トンネルにおいて有用な地質等の前方探査方法である超長尺コントロールボーリング調査において、これまで把握が困難であった削孔先端部の湧水圧と口元湧水量^(*)をボーリング削孔と同時に連続的に計測するシステム「スイリモ(水(すい)リサーチ・モニター)」を開発した。これにより、切羽前方にある湧水区間の状況をこれまで以上に正確に把握し、本掘削の前に適切な湧水対策工を検討・選択できるため、より安全に工事を行うことが可能となった。

*1: 口元湧水量: ボーリング削孔を開始した場所(口元)で計測される湧水量

重力式コンクリートダムの合理化施工法

近年、重力式コンクリートダムの建設工事は、RCD(Roller Compacted Dam-concrete)工法が主流となり、施工の高速化が進んでいる。当社は、(一財)ダム技術センターによって開発された、打設速度の速い内部コンクリートを打設速度の遅い外部コンクリートよりも先行して施工することで全体の打設速度を向上させる「巡航RCD工法」を、福岡県五ヶ山ダム堤体建設工事に初めて全面的に採用するとともに、本工法の更なる高速化を実現する打設技術を開発した。これにより、「巡航RCD工法」を適用する範囲について、工期の約18%短縮を実現した。

(3) 震災対策関連技術

汚染水の漏洩リスク低減

福島第一原子力発電所の海水配管トレンチ^{(*)2}の内部を充填するため、長距離水中流動充填材「HiloTM (High leveling for long distance) (ヒーロー)」を東京電力ホールディングス(株)、東京パワーテクノロジー(株)と共同で開発した。「HiloTM」は、水中100mの距離を流動させても材料分離や品質の低下が生じない特殊な材料であり、本材料を内部充填工事に適用することで、新たに打設孔を設けることなく、既存設備を利用した打設作業を行うことが可能となった。これにより、作業に伴う被ばく線量を最小限に抑えつつ、海水配管トレンチ内に滞留していた約1万トンの高濃度汚染水を除去することに成功した。なお、本技術を適用した工事について、内閣総理大臣より感謝状を受領した。

*2：海水配管トレンチ：配管やケーブルを収納している地下トンネル

除去土壌の選別効率化

福島第一原子力発電所事故に伴い広域に拡散した放射能汚染に対して、順次、除染が行われている。除染により発生した除去土壌を減容化するためには、草木や根などを選別・除去する必要がある、その際に用いる選別補助材として、生石灰等の従来品よりも高機能な「泥DRY (デイドライ)」を開発した。これにより、粘性が高く団粒化した除去土壌を低粘性の細粒に素早く改質することが可能となり、選別作業効率が格段に向上した。

(4) 地球環境技術

建築物環境性能評価システムの認証取得

当社技術研究所本館「研究棟」において、2015年8月にLEED-EBOM^{(*)3}の最高ランクであるプラチナ認証を取得した。本研究棟は、当社のZEB(ゼロ・エネルギー・ビル)実現に向けたリーディングプロジェクトと位置付けられ、2011年11月の建物運用開始以来、当社が開発した様々な技術を適用して、エネルギー効率の向上に努めており、2014年度の一次エネルギー消費量は、オフィス基準値より約52%の削減を実現した。

*3：LEED (Leadership in Energy and Environmental Design) は、米国USGBC (U.S. Green Building Council) により運営され、世界各国に普及している建築物環境性能評価システムであり、LEED-EBOM (=LEED for Existing Buildings: Operations and Maintenance) はこの中で、既存ビルの運用・管理について、その評価・認証を行うもの。

洋上風力発電

今後増加が予想される洋上風力発電施設を建設するための海上作業構台「Kプラットフォーム コンボTM」と、これを利用した洋上風車組立工法や基礎の施工法、風車の急速施工法を開発した。「Kプラットフォーム コンボTM」は、日本国内の洋上ウインドファーム計画地として想定される港湾区域内での建設条件に合わせた作業構台であり、基礎の構築から風車の組立、メンテナンス、最終的な撤去作業までを、用途によりアタッチメントを取り換えることで対応可能である。

水産資源の保全

「蛇カゴ^{(*)4}」を用いて、人力によって組立て可能な簡易型の魚道を開発した。この魚道を鹿児島県高尾野川のコンクリート製の堰(せき)に設置したところ、アユの遡上が観測され、魚道として機能することが確認された。今後、この「組立式蛇カゴ魚道」をアユ以外の生物にも適用させていくことにより、水域生物の生育を図るほか、自然の恵みを利用した地域振興や自然と共生した国土づくりに貢献する。

*4：「蛇カゴ」：カゴ状の構造物で、内部に自然石、砕石などを詰めたもの。

(国内関係会社)

1 鹿島道路(株)

舗装に関する新材料、新工法の開発

高耐久性舗装を開発し、試験施工を実施した。今後、試験施工箇所の性能を評価した上で、実工事に順次適用していく予定である。また、低騒音性と遮水性の両方の特長を併せ持つ「ハイブリッドコンクリート舗装」や施工合理化技術である「転圧管理システム(ICT施工)」の機能向上等について、引続き研究開発を進めている。

2 ケミカルグラウト㈱

「新凍結工法」の開発

地球環境に優しいノンフロン冷媒のCO₂気液混合流体を活用した地盤凍結工法を開発した。CO₂冷媒を使用する本工法は、従来工法に比べ必要な冷媒量が大幅に少ないため、設備の小型化、電力消費量の削減（従来工法から40～50%減）が可能となった。また、冷媒の粘性が低いことから、従来よりも小型軽量の配管を使用することができるため、作業効率が向上し、工期短縮（同30%減）も可能となった。

(開発事業等及び海外関係会社)

研究開発活動は特段行われていない。

(注) 工法等に「 」が付されているものは、当社の登録商標である。また、「TM」が付されているものは当社の商標である。

7 【財政状態、経営成績及びキャッシュ・フローの状況の分析】

当社グループにおける財政状態、経営成績及びキャッシュ・フローの状況の分析は、以下のとおりである。

なお、文中における将来に関する事項については、当連結会計年度末現在において判断したものである。

(1) 重要な会計方針及び見積り

当社グループの連結財務諸表は、我が国において一般に公正妥当と認められている会計基準に基づき作成されているが、この連結財務諸表の作成にあたっては、経営者により、一定の会計基準の範囲内で見積りが行われている部分があり、資産・負債や収益・費用の数値に反映されている。これらの見積りについては、継続して評価し、必要に応じて見直しを行っているが、見積りには不確実性が伴うため、実際の結果は、これらとは異なることがある。

(2) 当連結会計年度の経営成績の分析

当社グループの当連結会計年度の経営成績は、売上高は、建設事業は増加したものの、開発事業等の減少により、前連結会計年度と同水準で推移した。

利益面では、当社の建設事業の利益率改善により売上総利益が増加したことを主因に、営業利益、経常利益及び親会社株主に帰属する当期純利益がいずれも増益となった。

(3) 経営戦略の現状と見通し

「中期経営計画（2015～2017年度）」において、平成30年3月期の経営数値目標として掲げる売上高1兆7,500億円程度、経常利益650億円以上、有利子負債3,700億円以下、ROE8.0%以上の達成を目指して、当社建設事業の再生・強化、当社グループの強みを活かせる事業領域の拡充及び経営基盤の確立に向けた取り組みを推進する方針である。

(4) 資本の財源及び資金の流動性についての分析

当連結会計年度末の手許資金（現金及び現金同等物）の残高は、前連結会計年度末に比べ77億円減少し、2,348億円（前連結会計年度末は2,425億円）となった。

営業活動によるキャッシュ・フローは、363億円の収入超過（前連結会計年度は592億円の収入超過）となった。これは、税金等調整前当期純利益1,085億円に減価償却費195億円等の調整を加味した収入に加えて、未成工事受入金及び開発事業等受入金の増加529億円の収入があった一方で、売上債権の増加475億円、たな卸資産（販売用不動産、未成工事支出金、開発事業支出金及びその他のたな卸資産）の増加348億円及び仕入債務の減少202億円の支出があったこと等によるものである。

投資活動によるキャッシュ・フローは、278億円の支出超過（前連結会計年度は83億円の収入超過）となった。これは、有形固定資産の取得による支出306億円があったこと等によるものである。

財務活動によるキャッシュ・フローは、短期借入金、長期借入金、コマーシャル・ペーパー及び社債の資金調達と返済の収支が59億円の支出超過となったことに加えて、配当金の支払額57億円の支出等により、131億円の支出超過（前連結会計年度は707億円の支出超過）となった。

なお、当社においては、緊急時の資金調達手段の確保等を目的として、総額1,500億円のコミットメントライン契約を締結している。

(5) 当連結会計年度末の財政状態の分析

当連結会計年度末の資産合計は、前連結会計年度末比475億円増加し、1兆8,867億円（前連結会計年度末は1兆8,392億円）となった。これは、受取手形・完成工事未収入金等の増加432億円等によるものである。

負債合計は、前連結会計年度末比104億円増加し、1兆4,127億円（前連結会計年度末は1兆4,023億円）となった。これは、未成工事受入金増加506億円があった一方で、支払手形・工事未払金等の減少225億円及び繰延税金負債の減少162億円があったこと等によるものである。なお、当連結会計年度末の有利子負債残高は、3,785億円（前連結会計年度末は3,850億円）となった。

純資産合計は、株主資本3,519億円、その他の包括利益累計額1,193億円、非支配株主持分27億円を合わせて、前連結会計年度末比370億円増加の4,740億円（前連結会計年度末は4,369億円）となった。

また、自己資本比率は、前連結会計年度末比1.4ポイント好転し、25.0%（前連結会計年度末は23.6%）となった。

（注） 短期借入金、コマーシャル・ペーパー、社債（1年内償還予定の社債を含む）及び長期借入金の合計額

(6) 経営者の問題認識と今後の方針について

今後の我が国経済については、世界経済や金融市場の先行きに不透明感はあるものの、設備投資や個人消費の活性化を目的とする各種政策の効果により、次第に景気回復が本格化していくと期待される。

国内建設市場においては、民間の建設需要は堅調に推移すると見込まれる一方で、工事量の増加と施工の集中に伴って資機材・労務の需給が逼迫し、コストの上昇が懸念されることから、業績の維持・向上を実現するためには、適正な受注判断と施工体制の確保に一層の企業努力を要する経営環境になるものと考えられる。

こうした中、当社グループは「中期経営計画（2015～2017年度）」の実現に向けて、計画に掲げた施策を着実に推進していく。

第3 【設備の状況】

1 【設備投資等の概要】

当連結会計年度は、海外関係会社を中心に全体で329億円の設備投資を実施した。

当社の土木事業、建築事業並びに開発事業等においては、賃貸事業用土地建物の購入等を中心に115億円の設備投資を実施した。

国内関係会社においては、事業用土地建物の購入等を中心に78億円の設備投資を実施した。

海外関係会社においては、賃貸事業用土地建物の購入等を中心に168億円の設備投資を実施した。

上記設備投資の所要資金については、自己資金及び銀行借入等により賄っている。

- (注) 1 「第3 設備の状況」における各事項の記載については、消費税等抜きの金額を表示している。
2 上記の設備投資金額には、有形固定資産の他に無形固定資産、長期前払費用が含まれている。
3 当社、国内関係会社及び海外関係会社の記載については、連結調整考慮前の金額を表示している。

2 【主要な設備の状況】

(1) 提出会社

平成28年3月31日現在

事業所 (所在地)	帳簿価額(百万円)					リース 資産	合計	従業員数 (人)
	建物及び 構築物	機械、運搬具及び 工具器具備品	土地		合計			
			面積(m ²)	金額				
本社 (東京都港区)	20,351	1,441	428,598 〔8,190〕	48,404	431	70,628	1,492	
北海道支店 (札幌市中央区)	183	10	16,346 〔539〕	447	8	650	151	
東北支店 (仙台市青葉区)	1,556	20	776,046 〔2,483〕	5,284	291	7,152	542	
関東支店 (さいたま市大宮区)	443	9	20,287 〔3,959〕	1,193	33	1,679	488	
東京土木支店 (東京都港区)	37	0	392 〔 〕	1,861	4	1,903	454	
東京建築支店 (東京都港区)	145	25	3,676 〔 〕	6,408	189	6,768	1,261	
横浜支店 (横浜市中区)	1,864	21	45,438 〔 〕	4,529	20	6,436	472	
北陸支店 (新潟市中央区)	602	42	13,855 〔 〕	1,664	16	2,325	219	
中部支店 (名古屋市中区)	1,757	37	41,247 〔 〕	3,941	31	5,767	475	
関西支店 (大阪市中央区)	1,183	6	23,335 〔 〕	3,462	12	4,665	574	
中国支店 (広島市南区)	1,141	25	32,251 〔 〕	5,366	14	6,548	229	
四国支店 (高松市)	570	5	8,343 〔 〕	1,063	11	1,651	139	
九州支店 (福岡市博多区)	526	61	10,369 〔 〕	2,013	9	2,611	294	
海外土木支店 (東京都港区)	377	8	1,012 〔 〕	221		606	110	
建築設計本部 (東京都港区)	118	1	〔 〕		45	166	494	
開発事業本部 (東京都港区)	37,673	395	1,127,900 〔23〕	54,362	7	92,439	133	

(2) 国内関係会社

平成28年3月31日現在

会社名 事業所 (所在地)	帳簿価額(百万円)						従業員数 (人)
	建物及び 構築物	機械、運搬具及び 工具器具備品	土地		リース 資産	合計	
			面積(m ²)	金額			
鹿島道路(株) 本店他 (東京都文京区)	5,095	2,454	385,496 〔1,461〕	12,105	709	20,365	1,024
鹿島リース(株) 本社 (東京都港区)	9,300	1,651	15,660 〔 〕	417	1,897	13,267	50
鹿島八重洲開発(株) グラントウキョウ サウスタワー (東京都千代田区)	2,436	0	879 〔 〕	14,078		16,514	1

(3) 海外関係会社

平成27年12月31日現在

会社名 (所在地)	帳簿価額(百万円)						従業員数 (人)
	建物及び 構築物	機械、運搬具及び 工具器具備品	土地		リース 資産	合計	
			面積(m ²)	金額			
カジマ オーバーシーズ アジア ピー ティー イー リミテッド (Singapore) 傘下1社	45,459	4,311	188,185 〔 〕	2,621		52,391	734

- (注) 1 帳簿価額に建設仮勘定は含まない。
2 提出会社は土木事業、建築事業並びに開発事業等を営んでいるが、共通的に使用されている設備もあるため、セグメントごとに区分せず、主要な事業所ごとに一括して記載している。
3 土地及び建物の一部を連結会社以外から賃借している。賃借料は3,212百万円であり、賃借中の土地の面積については、〔 〕内に外書きで記載している。
4 土地及び建物のうち賃貸中の主なものとして、以下のものがある。

会社名 事業所	土地(m ²)	建物(m ²)
鹿島建設(株)		
東北支店	651,693	5,529
関西支店	14,731	11,783
中国支店	25,280	10,904
開発事業本部	1,072,942	368,199
鹿島リース(株)		
本社	15,660	61,184
鹿島八重洲開発(株)		
グラントウキョウ サウスタワー	879	10,134
カジマ オーバーシーズ アジア ピー ティー イー リミテッド 傘下1社	124,162	473,594

- 5 主要な賃借している設備として、以下のものがある。なお、当社は賃借している設備を土木事業、建築事業のセグメントごとに区分していないため建設事業として記載している。

会社名 事業所	セグメントの名称	設備の内容	面積又は数量 (㎡)	賃借又は リース期間 (年)	年間賃借料 又はリース料 (百万円)
鹿島建設(株)					
本社	建設事業	事業用事務所ビル	延床 15,196	8	603
北海道支店	建設事業	事業用事務所ビル	延床 1,857	3	112
東京土木支店	建設事業	事業用事務所ビル	延床 2,116	3	145
東京建築支店	建設事業	事業用事務所ビル	延床 6,468	3	446
建築設計本部	建設事業	事業用事務所ビル	延床 13,060	8	518
開発事業本部	開発事業等	賃貸用事務所ビル	延床 79,959	19～25	3,361
鹿島リース(株)					
本社	国内関係会社	賃貸用事務所ビル	延床 6,423	2～20	149
"	国内関係会社	賃貸用土地	170,275	9～50	797

3 【設備の新設、除却等の計画】

当社グループの設備投資については、将来の需要予測、利益に対する投資割合等を総合的に勘案して計画している。なお、当社は設備投資を土木事業、建築事業のセグメントごとに区分していないため建設事業として記載している。

(海外関係会社)

前連結会計年度末に計画していたカジマ オーバーシーズ アジア ピー ティー イー リミテッド傘下1社におけるホテル複合棟の新築については、平成27年1月に完成した。なお、重要な設備の新設、除却等の計画はない。

(建設事業)

重要な設備の新設、除却等の計画はない。

(開発事業等)

重要な設備の新設、除却等の計画はない。

(国内関係会社)

重要な設備の新設、除却等の計画はない。

第4 【提出会社の状況】

1 【株式等の状況】

(1) 【株式の総数等】

【株式の総数】

種類	発行可能株式総数(株)
普通株式	2,500,000,000
計	2,500,000,000

【発行済株式】

種類	事業年度末現在 発行数(株) (平成28年3月31日)	提出日現在 発行数(株) (平成28年6月29日)	上場金融商品取引所名 又は登録認可金融商品 取引業協会名	内容
普通株式	1,057,312,022	1,057,312,022	東京証券取引所 市場第一部 名古屋証券取引所 市場第一部	単元株式数は1,000株 である。
計	1,057,312,022	1,057,312,022		

(2) 【新株予約権等の状況】

該当事項なし。

(3) 【行使価額修正条項付新株予約権付社債券等の行使状況等】

該当事項なし。

(4) 【ライツプランの内容】

該当事項なし。

(5) 【発行済株式総数、資本金等の推移】

年月日	発行済株式 総数増減数 (株)	発行済株式 総数残高 (株)	資本金 増減額 (千円)	資本金 残高 (千円)	資本準備金 増減額 (千円)	資本準備金 残高 (千円)
平成21年8月5日 (注)		1,057,312,022		81,447,203	29,000,000	20,485,062

(注) 会社法第448条第1項の規定に基づき、資本準備金を減少し、同額をその他資本剰余金に振替えている。

(6) 【所有者別状況】

平成28年3月31日現在

区分	株式の状況(1単元の株式数1,000株)								単元未満 株式の状況 (株)
	政府及び 地方公共 団体	金融機関	金融商品 取引業者	その他の 法人	外国法人等		個人 その他	計	
					個人以外	個人			
株主数 (人)		106	58	678	562	40	55,465	56,909	
所有株式数 (単元)		287,404	20,544	138,723	278,222	318	327,893	1,053,104	4,208,022
所有株式数 の割合(%)		27.29	1.95	13.17	26.42	0.03	31.14	100	

(注) 1 自己株式17,455,473株は、「個人その他」に17,455単元及び「単元未満株式の状況」に473株含めて記載している。

2 「その他の法人」には、株式会社証券保管振替機構名義の株式が5単元含まれている。

(7) 【大株主の状況】

平成28年3月31日現在			
氏名又は名称	住所	所有株式数 (千株)	発行済株式 総数に対する 所有株式数 の割合(%)
日本マスタートラスト信託銀行 株式会社(信託口)	東京都港区浜松町二丁目11番3号	58,370	5.52
日本トラスティ・サービス信託銀行 株式会社(信託口)	東京都中央区晴海一丁目8番11号	52,464	4.96
鹿島昭一	東京都港区	31,585	2.99
株式会社三井住友銀行	東京都千代田区丸の内一丁目1番2号	20,442	1.93
鹿島社員持株会	東京都港区元赤坂一丁目3番1号	19,872	1.88
日本トラスティ・サービス信託銀行 株式会社(信託口9)	東京都中央区晴海一丁目8番11号	17,326	1.64
公益財団法人鹿島学術振興財団	東京都港区赤坂六丁目5番30号	14,470	1.37
石川ヨシ子	東京都文京区	14,292	1.35
日本トラスティ・サービス信託銀行 株式会社(信託口7)	東京都中央区晴海一丁目8番11号	12,930	1.22
大正製薬ホールディングス株式会社	東京都豊島区高田三丁目24番1号	12,576	1.19
計		254,329	24.05

(注) 当社は、自己株式を17,455千株(1.65%)保有しているが、上記大株主からは除外している。

(8) 【議決権の状況】

【発行済株式】

平成28年3月31日現在

区分	株式数(株)	議決権の数(個)	内容
無議決権株式			
議決権制限株式(自己株式等)			
議決権制限株式(その他)			
完全議決権株式(自己株式等) (注)1	普通株式 17,455,000		
完全議決権株式(その他) (注)2	普通株式 1,035,649,000	1,035,649	
単元未満株式	普通株式 4,208,022		1単元(1,000株)未満の株式
発行済株式総数	1,057,312,022		
総株主の議決権		1,035,649	

(注) 1 「完全議決権株式(自己株式等)」は、当社保有の自己株式17,455,000株である。

2 「完全議決権株式(その他)」の欄には、株式会社証券保管振替機構名義の株式が5,000株(議決権5個)含まれている。

【自己株式等】

平成28年3月31日現在

所有者の氏名 又は名称	所有者の住所	自己名義 所有株式数 (株)	他人名義 所有株式数 (株)	所有株式数 の合計 (株)	発行済株式 総数に対する 所有株式数 の割合(%)
鹿島建設株式会社	東京都港区元赤坂一丁目3番1号	17,455,000		17,455,000	1.65
計		17,455,000		17,455,000	1.65

(9) 【ストックオプション制度の内容】

該当事項なし。

2 【自己株式の取得等の状況】

【株式の種類等】 会社法第155条第7号による普通株式の取得

(1) 【株主総会決議による取得の状況】

該当事項なし。

(2) 【取締役会決議による取得の状況】

該当事項なし。

(3) 【株主総会決議又は取締役会決議に基づかないものの内容】

区分	株式数(株)	価額の総額(百万円)
当事業年度における取得自己株式	69,136	44
当期間における取得自己株式	4,164	2

(注) 当期間における取得自己株式には、平成28年6月1日から有価証券報告書提出日までの単元未満株式の買取りによる株式数は含めていない。

(4) 【取得自己株式の処理状況及び保有状況】

区分	当事業年度		当期間	
	株式数(株)	処分価額の総額(百万円)	株式数(株)	処分価額の総額(百万円)
引き受ける者の募集を行った取得自己株式				
消却の処分を行った取得自己株式				
合併、株式交換、会社分割に係る移転を行った取得自己株式				
その他				
保有自己株式数	17,455,473		17,459,637	

(注) 当期間における保有自己株式数には、平成28年6月1日から有価証券報告書提出日までの単元未満株式の買取りによる株式数は含めていない。

3 【配当政策】

当社における利益配分については、健全な経営基盤を維持するため、内部留保金を確保しつつ、株主に対し業績に応じた利益還元を行うとともに、安定的な配当を行うことを基本方針としている。内部留保金については、財務体質の強化、収益基盤の維持強化に向けた投資等のために活用していく方針である。

当社は、中間配当と期末配当の年2回の剰余金の配当を行うことを基本方針としており、これらの剰余金の配当の決定機関は、期末配当については株主総会、中間配当については取締役会である。また、当社は、会社法第454条第5項の規定により、取締役会の決議によって毎年9月30日を基準日として中間配当を行うことができる旨を定款で定めている。

当事業年度の配当については、業績並びに今後の経営環境等を勘案し、1株当たり年12円の配当（うち中間配当金3円）を実施することとした。

当事業年度の剰余金の配当は次のとおりである。

決議年月日	配当金の総額 (百万円)	1株当たり配当額 (円)
平成27年11月10日 取締役会決議	3,119	3.00
平成28年6月28日 定時株主総会決議	9,358	9.00

4 【株価の推移】

(1) 【最近5年間の事業年度別最高・最低株価】

回次	第115期	第116期	第117期	第118期	第119期
決算年月	平成24年3月	平成25年3月	平成26年3月	平成27年3月	平成28年3月
最高(円)	274	299	443	585	755
最低(円)	208	191	247	365	539

(注) 東京証券取引所(市場第一部)における市場相場を記載した。

(2) 【最近6箇月間の月別最高・最低株価】

月別	平成27年10月	11月	12月	平成28年1月	2月	3月
最高(円)	719	719	747	722	731	755
最低(円)	615	626	689	588	618	645

(注) 東京証券取引所(市場第一部)における市場相場を記載した。

5 【役員の状況】

男性18名 女性1名 (役員のうち女性の比率5.3%)

役名	職名	氏名	生年月日	略歴	任期	所有株式数(千株)
代表取締役 会長		中村 満 義	昭和18年 3月15日生	昭和40年4月 当社入社 平成7年6月 当社広報室長 同 8年6月 当社取締役 同 11年6月 当社常務取締役、建設総事業本部営業本部 営業担当 同 12年10月 当社営業本部営業担当 同 14年6月 当社専務取締役、営業本部長兼関西営業本 部長 同 17年6月 当社代表取締役社長兼社長執行役員 同 27年6月 当社代表取締役会長(現任)	平成28年 6月から 2年	12
代表取締役 社長	社長執行役員	押 味 至 一	昭和24年 2月21日生	昭和49年4月 当社入社 平成15年12月 当社横浜支店次長 同 17年6月 当社執行役員、横浜支店長 同 20年4月 当社常務執行役員 同 21年4月 当社建築管理本部長 同 22年4月 当社専務執行役員 同 25年4月 当社関西支店長 同 27年4月 当社副社長執行役員 同 年6月 当社代表取締役社長(現任)兼社長執行役員 (現任)	平成27年 6月から 2年	12
代表取締役	副社長執行役員	渥 美 直 紀	昭和24年 11月29日生	昭和61年7月 当社参与 平成7年6月 当社取締役、営業担当 同 年同月 大興物産株式会社代表取締役会長 同 8年6月 当社建設総事業本部営業本部副本部長 同 9年6月 当社常務取締役、建設総事業本部営業本部 営業担当 同 11年6月 当社建設総事業本部営業本部営業企画担当 同 12年6月 当社専務取締役 同 年10月 当社営業本部営業企画担当 同 13年6月 当社経営企画担当 同 14年6月 当社代表取締役副社長、秘書室、人事、監 査担当 同 17年6月 当社代表取締役(現任)兼副社長執行役員(現 任)、企画本部長、CSR担当、秘書室、監 査部、新事業開発部、関連事業部、ITソ リューション部管掌 同 18年6月 当社CSR推進室管掌	平成27年 6月から 2年	1,970
代表取締役	副社長執行役員	田 代 民 治	昭和23年 8月21日生	昭和46年4月 当社入社 平成16年5月 当社東京支店次長 同 年11月 当社東京支店副支店長 同 17年6月 当社執行役員、東京事業本部東京土木支店 長 同 19年4月 当社常務執行役員、土木管理本部長、機械 部管掌 同 20年4月 当社専務執行役員 同 21年6月 当社取締役 同 22年4月 当社副社長執行役員(現任) 同 年6月 当社代表取締役(現任)	平成27年 6月から 2年	22
代表取締役	副社長執行役員 建築管理本部長	小 泉 博 義	昭和24年 6月5日生	昭和48年4月 当社入社 平成11年9月 当社建設総事業本部建築技術本部工務部長 同 12年10月 当社建築技術本部工務部長 同 15年6月 当社建築管理本部建築工務部長 同 16年6月 カジマ オーバーシーズ アジア ビー ティー イー リミテッド取締役社長 同 20年4月 当社執行役員 同 22年4月 当社常務執行役員 同 25年4月 当社専務執行役員、建築管理本部長(現任) 同 27年4月 当社副社長執行役員(現任) 同 年6月 当社代表取締役(現任)	平成27年 6月から 2年	4
取締役	副社長執行役員 営業本部長	日 名 子 喬	昭和20年 8月10日生	昭和43年4月 当社入社 平成15年6月 当社取締役、営業本部副本部長 同 17年6月 当社執行役員 同 18年4月 当社常務執行役員 同 19年4月 当社営業本部長(現任) 同 20年4月 当社専務執行役員 同 23年4月 当社副社長執行役員(現任) 同 24年6月 当社取締役(現任)	平成28年 6月から 2年	15

役名	職名	氏名	生年月日	略歴	任期	所有株式数(千株)
取締役	副社長執行役員 土木管理本部長 海外土木担当 機械部管掌	茅野正恭	昭和26年 2月12日生	昭和49年4月 当社入社 平成13年6月 当社秘書役 同 19年4月 当社執行役員、東京土木支店長 同 21年4月 当社常務執行役員 同 23年4月 当社土木管理本部長(現任)、機械部管掌(現任) 同 24年4月 当社専務執行役員 同 26年4月 当社副社長執行役員(現任) 同 年6月 当社取締役(現任) 同 27年9月 当社海外土木担当(現任)	平成28年 6月から 2年	7
取締役	副社長執行役員 営業担当	石川洋	昭和34年 3月9日生	昭和60年4月 株式会社西武百貨店入社 平成元年7月 当社参与 同 9年6月 鹿島リース株式会社代表取締役副社長 同 12年6月 当社取締役、建設総事業本部営業本部副本部長兼企画本部 同 年10月 当社営業本部副本部長兼企画本部 同 14年6月 当社常務取締役、営業担当 同 16年6月 当社専務取締役 同 17年6月 当社取締役(現任)兼専務執行役員、営業本部長 同 19年4月 当社営業担当(現任) 同 28年4月 当社副社長執行役員(現任)	平成28年 6月から 2年	1,909
取締役	専務執行役員 財務本部長	高野博信	昭和24年 1月28日生	昭和47年4月 当社入社 平成10年9月 当社財務本部主計部長 同 20年4月 当社執行役員、財務本部副本部長 同 22年11月 当社財務本部長(現任) 同 23年4月 当社常務執行役員 同 24年4月 当社専務執行役員(現任) 同 年6月 当社取締役(現任)	平成28年 6月から 2年	3
取締役		平泉信之	昭和33年 3月28日生	昭和57年4月 株式会社P H P 研究所入社 同 59年4月 当社入社 平成16年4月 当社営業本部企画部担当部長兼建築管理本部L C M室兼開発事業本部資産マネジメン ト事業部兼株式会社イー・アール・エス 財務省財務総合政策研究所研究部総括主任 研究官 同 17年8月 当社開発事業本部資産マネジメン ト事業部担当部長 同 21年8月 当社退職 同 年9月 株式会社アバン アソシエイツ顧問(現任) 同 24年6月 当社取締役(現任)	平成28年 6月から 2年	2,050
取締役	相談役	鹿島昭一	昭和5年 8月12日生	昭和28年4月 当社取締役 同 34年3月 当社代表取締役副社長 同 53年2月 当社代表取締役副会長 同 59年2月 当社代表取締役社長 同 61年12月 カジマユーエスエーインコーポ レテッド取締役社長 平成元年11月 カジマヨーロッパビー グイ取締役社長 同 2年6月 当社代表取締役副会長 同 4年5月 カジマオーバーシーズア ジアビー ティーイーリミテッド取締役会長 同 6年6月 当社取締役(現任)、相談役(現任)	平成28年 6月から 2年	31,585
取締役		古川洽次	昭和13年 4月26日生	昭和37年4月 三菱商事株式会社入社 平成4年6月 同社取締役 同 7年6月 同社代表取締役常務 同 11年4月 同社代表取締役副社長 同 16年6月 三菱自動車工業株式会社取締役副会長 同 19年10月 株式会社ゆうちょ銀行取締役代表執行役 会長 同 21年12月 郵便局株式会社代表取締役会長 同 24年10月 日本郵便株式会社代表取締役会長 同 25年6月 同社顧問 同 年同月 三菱商事株式会社顧問(現任) 同 27年6月 当社取締役(現任)	平成27年 6月から 2年	

役名	職名	氏名	生年月日	略歴	任期	所有株式数(千株)
取締役		坂根 正弘	昭和16年 1月7日生	昭和38年4月 株式会社小松製作所入社 平成元年6月 同社取締役 同 6年6月 同社常務取締役 同 9年6月 同社専務取締役 同 11年6月 同社代表取締役副社長 同 13年6月 同社代表取締役社長 同 15年6月 同社代表取締役社長兼CEO 同 19年6月 同社代表取締役会長 同 22年6月 同社取締役会長 同 25年4月 同社取締役相談役 同 年6月 同社相談役(現任) 同 27年6月 当社取締役(現任)	平成27年 6月から 2年	
取締役		齋藤 聖美	昭和25年 12月1日生	昭和48年4月 株式会社日本経済新聞社入社 同 50年9月 ソニー株式会社入社 同 59年8月 モルガンスタンレー投資銀行入行 平成2年1月 同行エグゼクティブディレクター 同 12年4月 株式会社ジェイ・ボンド(現ジェイ・ボンド 東短証券株式会社)代表取締役社長(現任) 同 27年6月 当社取締役(現任)	平成27年 6月から 2年	
常勤監査役		中村 金郎	昭和24年 6月24日生	昭和47年4月 株式会社住友銀行入行 平成14年6月 株式会社三井住友銀行常任監査役 同 15年6月 三井住友カード株式会社常務取締役 同 年10月 同社常務執行役員 同 18年6月 当社常勤監査役(現任)	平成26年 6月から 4年	3
常勤監査役		中谷 俊信	昭和29年 3月6日生	昭和51年4月 当社入社 平成22年4月 当社財務本部主計部長 同 23年4月 当社執行役員、財務本部副本部長 同 27年4月 当社常務執行役員、監査部管掌 同 28年6月 当社常勤監査役(現任)	平成28年 6月から 4年	4
常勤監査役		高田 淳彦	昭和28年 5月10日生	昭和52年4月 当社入社 平成17年6月 当社総務・人事本部法務部長 同 18年4月 当社法務部長 同 19年4月 当社総務・人事本部人事部長 同 25年4月 当社総務・人事本部本部長付部長 同 年6月 当社常勤監査役(現任)	平成25年 6月から 4年	
監査役		須藤 秀一郎	昭和16年 11月24日生	昭和39年4月 同和火災海上保険株式会社入社 平成3年6月 同社取締役 同 8年6月 同社常務取締役 同 10年4月 同社代表取締役社長 同 13年4月 ニッセイ同和損害保険株式会社代表取締役 社長 同 18年4月 同社代表取締役会長 同 22年10月 あいおいニッセイ同和損害保険株式会社代 表取締役 同 24年6月 当社監査役(現任)	平成28年 6月から 4年	10
監査役		町田 幸雄	昭和17年 7月3日生	昭和44年4月 東京地方検察庁検事任官 平成14年6月 公安調査庁長官 同 16年1月 仙台高等検察庁検事長 同 年12月 最高検察庁次長検事 同 17年7月 退官 同 年9月 弁護士登録 同 27年6月 当社監査役(現任)	平成27年 6月から 4年	
計						37,618

- (注) 1 取締役 古川 治次、坂根 正弘及び齋藤 聖美は社外取締役である。
2 監査役 中村 金郎、須藤 秀一郎及び町田 幸雄は社外監査役である。
3 当社は、業務執行の一層の迅速化・効率化を図るため、執行役員制度を導入している。執行役員の状況は以下のとおりである。
(印は取締役兼務者)

役職	氏名	担当
社長執行役員	押 味 至 一	
副社長執行役員	渥 美 直 紀	
副社長執行役員	田 代 民 治	
副社長執行役員	小 泉 博 義	建築管理本部長
副社長執行役員	日 名 子 喬	営業本部長
副社長執行役員	茅 野 正 恭	土木管理本部長、海外土木担当、機械部管掌
副社長執行役員	山 口 皓 章	開発事業本部長

役職	氏名	担当
副社長執行役員	児嶋 一雄	建築構造担当、研究技術開発担当、知的財産部管掌
副社長執行役員	石川 洋	営業担当
専務執行役員	尾崎 勝	建築設計本部長
専務執行役員	竹田 優	総務・人事本部長、広報室、法務部、安全環境部管掌
専務執行役員	高野 博信	財務本部長
専務執行役員	岡 昌男	設備担当
専務執行役員	浦嶋 将年	営業本部副本部長
専務執行役員	栗原 俊記	営業本部副本部長
専務執行役員	天野 裕正	東京建築支店長
専務執行役員	鈴木 健一	土木設計担当
専務執行役員	越島 啓介	海外事業本部長
専務執行役員	野村 高男	横浜支店長
常務執行役員	河本 克正	北陸支店長
常務執行役員	伊藤 仁	建築管理本部副本部長
常務執行役員	中嶋 恒男	中国支店長
常務執行役員	瀬口 智勝	東京土木支店長
常務執行役員	松崎 公一	関西支店長
常務執行役員	松嶋 潤	東京建築支店副支店長
常務執行役員	木下 勲	北海道支店長
常務執行役員	佐藤 修	営業本部副本部長
常務執行役員	高田 悦久	土木管理本部副本部長
常務執行役員	丸亀 秀弥	エンジニアリング事業本部長
常務執行役員	鞆田 茂	営業本部副本部長
常務執行役員	風間 優	四国支店長 兼 関西支店副支店長
常務執行役員	山本 和雄	東京建築支店副支店長
常務執行役員	坂本 好謙	土木営業本部長
常務執行役員	大津 健次	技師長
執行役員	太田 貴博	土木営業本部副本部長
執行役員	澤尻 弘之	東京建築支店副支店長
執行役員	土肥 穰	アルジェリア東西高速道路建設工事担当
執行役員	田中 利春	海外土木支店長
執行役員	片山 豊	中部支店長
執行役員	新川 隆夫	環境本部長
執行役員	勝見 剛	経営企画部長、関連事業部、ITソリューション部管掌
執行役員	河野 健吾	九州支店長
執行役員	田所 武士	関東支店長
執行役員	勝治 博	東北支店長
執行役員	利穂 吉彦	土木管理本部副本部長 兼 土木企画部長
執行役員	内田 顕	財務本部副本部長 兼 主計部長
執行役員	相河 清実	土木設計本部長
執行役員	大島 信豊	開発事業本部副本部長
執行役員	田名網 雅人	建築設計本部副本部長
執行役員	福田 孝晴	技術研究所長
執行役員	国平 浩士	建築設計本部副本部長
執行役員	山田 安彦	東京建築支店副支店長
執行役員	北 典夫	建築設計本部プリンシパル・アーキテクト
執行役員	市橋 克典	秘書室長

役職	氏名	担当
執行役員	田 中 栄 一	原子力部長
執行役員	吉 貝 滋	建築設計本部副本部長
執行役員	内 田 道 也	海外事業本部副本部長
執行役員	杉 本 弘 治	カジマ オーバーシーズ アジア ピー ティー イー リミテッド取締役副社長
執行役員	大 石 修 一	カジマ オーバーシーズ アジア ピー ティー イー リミテッド取締役副社長
執行役員	米 澤 和 芳	東京建築支店副支店長
執行役員	一方井 孝 治	エンジニアリング事業本部副本部長

6 【コーポレート・ガバナンスの状況等】

(1) 【コーポレート・ガバナンスの状況】

(コーポレート・ガバナンスに関する基本的な考え方)

当社グループでは、「社業の発展を通じて社会に貢献する」ことを経営理念に掲げており、株主、顧客をはじめ、取引先、地域社会、従業員等の全てのステークホルダーから評価、信頼される企業を目指している。

また、取締役会、監査役等による経営監督機能の充実と、内部統制システムの整備によるリスク管理と説明責任の遂行、及びコンプライアンス徹底のための施策を通じて、公正で透明性のある企業活動を実現することを、コーポレート・ガバナンスの基本的な方針としている。

コーポレート・ガバナンスの体制

当社は、監査役制度を採用しており、事業に精通した取締役及び企業経営者として豊富な経験に基づく高い知見を有した社外取締役により構成される取締役会が、経営の基本方針、重要事項に係る審議・決定や業務執行状況の監督にあたるとともに、社外監査役を含む監査役が実効性の高い監査を行う体制を整えている。また、当社では執行役員制度を導入し、経営・監督機能と業務執行機能の分離・強化並びに経営の効率化・迅速化を図っているほか、業務執行の効率性を高めるため「経営会議」と「特別役員会議」を設置している。

社外取締役を選任する目的は、独立した立場から重要な意思決定に関する助言を得ること並びに経営の監督を強化すること等である。

社外監査役は取締役会をはじめとする重要会議に出席し、自らの専門分野から第三者的視点に基づき意見を述べることにより、経営監視機能の客観性、中立性を確保している。

社外役員を選任するための独立性に関する基準又は方針は定めていないものの、選任にあたっては、金融商品取引所の定める独立役員の独立性に関する判断基準等を参考にしている。

取締役会

原則として毎月1回、その他必要に応じて開催し、経営の基本方針、法定専決事項、その他経営に係る重要事項等に関する審議・決定を行うとともに、業務の執行状況に関する監督、経営計画の進捗状況の確認等を行っている。

取締役の員数は当報告書の提出日現在、社外取締役3名を含む14名であり、任期は2年としている。当社経営理念のもと、当社グループが将来に亘り持続的に成長・発展するため、取締役会全体としての知識・経験・能力のバランス、多様性及び適正規模を助案したうえで、各分野で培ったビジネス、財務、技術等に関する知見を活かすことのできる能力を備えた人材を選任している。取締役候補の指名に際しては、会長、社長と独立社外取締役による事前の協議を行い、取締役会は、その助言・提言を踏まえ審議、決定している。社外取締役は、古川治次、坂根正弘及び齋藤聖美の3名である。また、執行役員の員数は当報告書の提出日現在61名であり、任期は1年としている。社長をはじめとする一部の執行役員については、取締役が兼務している。

社外取締役の古川治次は、三菱商事株式会社代表取締役副社長、三菱自動車工業株式会社取締役副会長、株式会社ゆうちょ銀行取締役代表執行役会長、日本郵便株式会社代表取締役会長等を歴任し、現在、三菱商事株式会社の顧問である。各社は当社の取引先であるが、取引の規模に照らして、株主・投資者の判断に影響を及ぼすおそれはないと判断されることから、取引の概要の記載を省略している。

社外取締役の坂根正弘は、株式会社小松製作所代表取締役社長及び代表取締役会長等を歴任し、現在、同社の相談役である。株式会社小松製作所は、当社の取引先であるが、取引の規模に照らして、株主・投資者の判断に影響を及ぼすおそれはないと判断されることから、取引の概要の記載を省略している。また、旭硝子株式会社、武田薬品工業株式会社の社外取締役であるが、いずれについても社外取締役の独立性に影響を及ぼすような利害関係はない。

社外取締役の齋藤聖美は、ジェイ・ボンド東短証券株式会社の代表取締役社長である。また、株式会社かんぼ生命保険の社外取締役であり、昭和電工株式会社の社外監査役であるが、いずれについても社外取締役の独立性に影響を及ぼすような利害関係はない。

当社は、社外取締役がその責務を十分に果たすことができるように、全ての社外取締役との間で、会社法第423条第1項の賠償責任について、その職務を行うに当たり善意でかつ重大な過失がないときは、会社法第425条第1項に定める最低責任限度額を限度とする旨の契約を締結している。

経営会議・特別役員会議

「経営会議」は、一部の取締役、監査役及び執行役員から構成し、経営上の重要課題について審議・報告等を行う機関である。

「特別役員会議」は、一部の取締役、監査役及び全執行役員から構成し、取締役会・経営会議での決議・報告事項を周知するとともに、業務執行状況の報告・評価等を行う機関である。

監査役会

監査役会は、当報告書の提出日現在、社外監査役3名を含む5名で構成されている。監査役候補の指名に際しては、会長、社長と独立社外取締役による事前の協議を行い、監査役会の同意のもとで候補者を選定し、取締役会で決定している。社外監査役は、中村金郎、須藤秀一郎及び町田幸雄の3名である。

社外監査役であり常勤監査役の中村金郎は、株式会社住友銀行の支店長、法人部長並びに株式会社三井住友銀行の常任監査役を、常勤監査役の中谷俊信は、当社の財務本部主計部長、同本部副本部長をそれぞれ歴任しており、財務及び会計に関する相当程度の知見を有している。

社外監査役を含む監査役は、直属の監査役室スタッフを活用しながら、取締役会をはじめとする重要会議への出席等を通じ、取締役の業務執行の適正性、妥当性について監査を実施している。また、会計監査人及び内部監査部門との間で緊密な連携を保つとともに、リスク管理委員会、財務報告に係る内部統制評価委員会から当社の内部統制の実施状況について報告を受けることにより、監査の有効性と効率性の向上に努めている。

社外監査役は、法令、定款等に基づく監査を行うほか、企業経営、財務・金融、法律等の各専門分野における高い識見と第三者的視点に基づき、当社からは独立した立場で、取締役会の業務執行に対し必要に応じて意見を述べており、当社の経営監視機能の客観性、中立性は確保されている。

社外監査役の中村金郎は、当社の主要な取引銀行の一行である株式会社三井住友銀行に平成15年6月まで在籍していたが、退社後、相当期間を経過している。また、平成18年6月まで当社の取引先である三井住友カード株式会社の業務執行者であったが、取引の規模に照らして株主・投資者の判断に影響を及ぼすおそれはないと判断されることから、取引の概要の記載を省略している。

社外監査役の須藤秀一郎は、平成23年6月まであいおいニッセイ同和損害保険株式会社の業務執行者であった。あいおいニッセイ同和損害保険株式会社は、当社の取引先であるが、取引の規模、性質に照らして、株主・投資者の判断に影響を及ぼすおそれはないと判断されることから、取引の概要の記載を省略している。

社外監査役の町田幸雄は、株式会社みずほ銀行の社外取締役であり、朝日生命保険相互会社の社外監査役であるが、いずれについても、社外監査役の独立性に影響を及ぼすような利害関係はない。

なお、中村金郎及び須藤秀一郎は「5 役員の状況」に記載のとおり当社株式を保有しているが、社外監査役と当社の間には、これ以外に取引等の利害関係はない。

当社は、社外監査役がその責務を十分に果たすことができるように、全ての社外監査役との間で、会社法第423条第1項の賠償責任について、その職務を行うに当たり善意でかつ重大な過失がないときは、会社法第425条第1項に定める最低責任限度額を限度とする旨の契約を締結している。

監査部

内部監査部門として監査部（当報告書の提出日現在従業員10名）を設置し、業務執行部門とは独立した立場から、会計及び業務活動に関する適正性、並びに財務報告に係る内部統制の有効性等につき、グループ会社を含めて必要な監査を実施している。

会計監査人

当社は、会計監査人として、有限責任監査法人トーマツを選任している。同監査法人及び当社の監査業務に従事する同監査法人の業務執行社員と当社の間には特別の利害関係はなく、同監査法人からは、独立監査人としての公正・不偏な立場から監査を受けている。

当事業年度において監査業務を執行した公認会計士の氏名及び監査業務に係る補助者の構成については以下のとおりである。

- ・業務を執行した公認会計士の氏名

指定有限責任社員 業務執行社員：川上 豊
鈴木登樹男

- ・監査業務に係る補助者の構成

公認会計士 8名、その他 17名

内部統制システム及びリスク管理体制の整備の状況

当社は、コンプライアンスを徹底し、リスクを管理しながら業務を適正かつ効率的に遂行するとともに、財務報告の信頼性を確保するために、グループ会社を含めた内部統制システム構築の基本方針を以下のとおり定めている。

イ 取締役及び使用人の職務の執行が法令及び定款に適合することを確保するための体制

- ・コンプライアンス体制の基礎として、「鹿島グループ企業行動規範」を定める。また、社長を委員長とする「企業行動委員会」を設置し、企業倫理の確立及び法令遵守の徹底を図る。
- ・コンプライアンスの所管部署である法務部が、コンプライアンス・マニュアルの策定、全役員・従業員等を対象とする研修の実施等によりコンプライアンス体制の整備及び維持を図るほか、必要に応じて各分野の担当部署が、規則・ガイドラインを策定し、研修を実施する。
- ・業務執行部門から独立した内部監査部門である監査部が、業務監査の一環として、コンプライアンス体制の構築・運用状況について、内部監査を実施する。
- ・法令上疑義のある行為その他のコンプライアンスに関する社内通報体制として、企業行動監理室及び社外委託先を窓口とする企業倫理通報制度を整備する。

ロ 取締役の職務の執行に係る情報の保存及び管理に関する体制

- ・取締役会、経営会議等の議事録、並びに稟議書、報告書その他取締役の職務執行に係る重要な書類については、「文書取扱規則」及び「情報セキュリティ規程」に基づき適切に保存及び管理する。

ハ 損失の危険の管理に関する規程その他の体制

- ・当社グループのリスク管理体制を整備するために、リスク管理に係る規程を定める。
- ・社長を委員長とする「リスク管理委員会」を設置し、リスク管理に関する体制、方針の決定、及び各部署のリスク管理体制についての評価、指導を行う。
- ・支店・事業部門及び本社の各部署にリスク管理責任者を配置し、各部署において自律的なリスク管理を行う。
- ・重要な投融资等に関わるリスクについては、専門委員会において、リスクの把握と対策の審議を行う。
- ・不測の事態が発生した場合には、社長を本部長とする「危機対策本部」を設置し、損害の拡大を防止しこれを最小限に止める体制を整える。
- ・業務執行部門から独立した内部監査部門である監査部が、リスク管理体制の構築・運用状況について、内部監査を実施する。

ニ 取締役の職務の執行が効率的に行われることを確保するための体制

- ・取締役の職務の執行が効率的に行われることを確保するために、取締役会を毎月1回開催するほか、必要に応じて適宜臨時に開催する。
- ・取締役会から委嘱された業務執行のうち重要事項については、社長を議長とし毎週1回開催される経営会議において議論を行い、その審議を経て執行決定を行う。
- ・経営の健全性と効率性を高めるために「執行役員制度」を導入し、各執行役員の責任範囲を明確にする。
- ・当社及びグループ会社の目標値を年度目標として策定し、それに基づく業績管理を行い、毎月1回開催される「特別役員会議」において、達成状況の報告、評価を行う。

ホ 当社及びその子会社から成る企業集団における業務の適正を確保するための体制

- ・グループ会社における業務の適正を確保するため、グループ会社全てに適用する行動指針として「鹿島グループ企業行動規範」を定めるほか、グループ各社でコンプライアンス・マニュアルの策定、企業倫理通報制度の整備、研修の実施等、当社に準じたコンプライアンス体制を構築、運用する。
- ・経営管理については、「関係会社管理規程」に従い、グループ会社における重要事項の決定に関して当社への事前協議・報告を求めるほか、必要に応じ、当社の役員又は従業員をグループ会社の取締役又は監査役として派遣し、適切な監督・監査を行う。
- ・グループ会社は、「関係会社管理規程」に従い、業績、財務状況その他重要な事項について、当社に都度報告する。
- ・当社グループのリスク管理に係る規程を定めるほか、グループ会社に対しては「関係会社管理規程」に基づき、当社のリスク管理体制に準じた自律的なリスク管理体制を構築、運用させるとともに、適切な報告を求める。
- ・グループ会社は、当社からの要求内容が、法令上の疑義その他コンプライアンス上問題があると認めた場合には関連事業部（若しくは海外事業本部）に報告するほか、その従業員等は企業倫理通報制度により自社又は当社の窓口に通報することができる。
- ・監査部は必要に応じてグループ会社を監査する。

- へ 監査役の職務を補助すべき使用人に関する体制と当該使用人の取締役からの独立性に関する事項並びに監査役の当該使用人に対する指示の実効性の確保に関する事項
- ・ 監査役を補助すべき組織として監査役室を設置し、所属する監査役補助者は監査役の指示に従いその職務を行う。
 - ・ 監査役室に所属する監査役補助者の人事異動、評価については、監査役と事前に協議する。
 - ・ 監査役補助者は業務の執行に係る役職を兼務しない。
- ト 当社の取締役及び使用人、並びにグループ会社の取締役、監査役及び使用人又はこれらの者から報告を受けた者が監査役に報告をするための体制その他の監査役への報告に関する体制並びに監査役の監査が実効的に行われることを確保するための体制等
- ・ 当社の取締役及び使用人、並びにグループ会社の取締役、監査役及び使用人又はこれらの者から報告を受けた者は、当社及びグループ会社の業務又は業績に影響を与える重要な事項について、監査役に都度報告する。前記に関わらず、監査役はいつでも必要に応じて、当社の取締役及び使用人並びにグループ会社の取締役、監査役及び使用人に対して報告を求めることができる。
 - ・ 当社は、前項の監査役への報告を行った者に対し、当該報告をしたことを理由として不利な取扱いを行うことを禁止し、その旨を当社及びグループ会社の取締役、監査役及び使用人に周知徹底する。
 - ・ 監査役は経営会議等の重要会議に出席することができる。
 - ・ 監査役の職務執行について生じる費用又は債務は、請求のあった後、速やかに処理する。
 - ・ 監査役の職務執行のための環境整備に努める。
- チ 財務報告に係る内部統制の整備、運用及び評価のための体制
- ・ 当社グループにおける財務報告に係る内部統制を適正に整備、運用及び評価するために、「内部統制評価規程」を制定するほか、内部統制の有効性を評価、審議する機関として「財務報告に係る内部統制評価委員会」を設置する。

(当社のコーポレート・ガバナンス体制図)

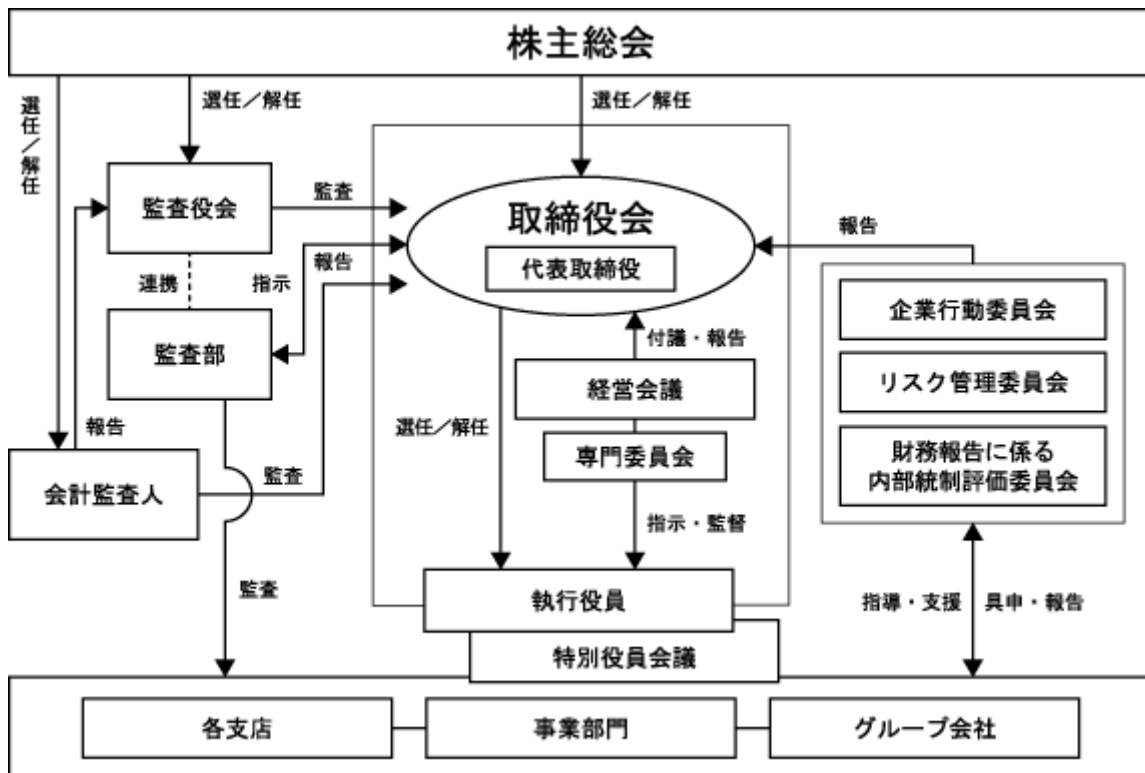

CSRに対する取り組み

企業の社会的責任（CSR）については、企業活動の根本となる概念として位置づけ、社業を通じて社会に貢献することを旨としている。「鹿島グループ企業行動規範」を踏まえつつ、各部門・各部署におけるCSRの一層の浸透を図っていく方針である。

情報開示に対する取り組み

経営企画部内「IRグループ」を専任部署として、積極的なIR・広報活動等による適時・適切な会社情報の開示等に努めている。

その他、コーポレート・ガバナンスに関する事項

取締役の定数

当社の取締役は20名以内とする旨を定款で定めている。

取締役の選任の決議要件

当社は、取締役の選任決議について、議決権を行使することができる株主の議決権の3分の1以上を有する株主が出席し、その議決権の過半数をもって行う旨を定款で定めている。また、累積投票による取締役の選任については、累積投票によらないものとする旨を定款に定めている。

株主総会決議事項を取締役会で決議することができることとした事項

・自己株式の取得

当社は、自己の株式の取得について、経済情勢の変化に対応して財務政策等の経営諸施策を機動的に遂行することを可能とするため、会社法第165条第2項の規定により、取締役会の決議によって自己の株式を取得することができる旨を定款で定めている。

・中間配当

当社は、株主への機動的な利益還元を目的として、会社法第454条第5項の規定により、取締役会の決議によって毎年9月30日を基準日として中間配当を行うことができる旨を定款で定めている。

株主総会の特別決議要件

当社は、会社法第309条第2項に定める株主総会の特別決議要件について、議決権を行使することができる株主の議決権の3分の1以上を有する株主が出席し、その議決権の3分の2以上をもって行う旨を定款に定めている。これは、株主総会における特別決議の定足数を緩和することにより、株主総会の円滑な運営を行うことを目的とするものである。

役員の報酬等

イ 提出会社の役員区分ごとの報酬等の総額、報酬等の種類別の総額及び対象となる役員の員数

役員区分	報酬等の総額 (百万円)	報酬等の種類別の総額(百万円)		対象となる 役員の員数 (名)
		月例報酬	賞与	
取締役 (社外取締役を除く。)	549	496	52	12
監査役 (社外監査役を除く。)	55	55		3
社外役員	87	87		6

ロ 提出会社の役員ごとの連結報酬等の総額等

連結報酬等の総額が1億円以上である者が存在しないため、記載していない。

ハ 役員の報酬等の額の決定に関する方針

当社は役員の報酬等の額の決定に関する方針を定めており、その内容及び決定方法は下記のとおりである。

取締役

a 報酬額

取締役の報酬の決定に際しては、会長、社長と独立社外取締役による事前の協議を行い、取締役会は、その助言・提言を踏まえ審議、決定している。

取締役には、役職(執行役員を兼務する場合の執行役員の役職を含む。以下同じ)・在任期間ごとに定めた、固定報酬としての月例報酬及び業績連動の変動報酬(賞与)を支給する。ただし、非常勤取締役には、月例報酬のみを支給する。

月例報酬の取扱いは、次のとおりとする。

()月例報酬の合計額は、月額6,000万円以内とする。(平成17年6月29日第108期定時株主総会にて決議)

()新しく取締役に就任すること又は取締役を退任することに伴う報酬額の改定は、株主総会による選任日の翌月からとする。

()役職が昇進した役員個人の月例報酬額は、原則として役職昇進日をもって改定する。

変動報酬(賞与)の取扱いは、次のとおりとする。

()賞与の合計額は、年額1億6,000万円以内とする。(平成19年6月28日第110期定時株主総会にて決議)

()賞与は事業年度(4月1日~3月31日)を対象に、3月末時点の役職に応じ、取締役会の決議を経て6月末に一括支給する。

()賞与は、原則、役職・在任期間ごとに定めた賞与基準額に、当期連結経常利益を分子とし、直近3カ年の平均連結経常利益を分母とした比率を乗じて支給額を算定する。増減率は最大2倍を上限とする。

()多額な特別損失計上等により純利益が一定基準以下の場合、賞与は支給しない。

()事業年度の途中で新たに選任された場合又は退任した場合は、原則として期間中の在任が9ヵ月以上の場合には算定額の満額を、在任が6ヵ月以上9ヵ月未満の場合には算定額の半額を支給し、在任が6ヵ月未満の場合には支給しない。

()執行役員を兼務する取締役が執行役員を退任後、取締役退任までの間の期間に対する賞与は、執行役員を兼務しなくなった取締役の期間が6ヵ月未満の場合、支給しない。

b 役職・在任期間ごとに定めた月例報酬額及び賞与基準額は、原則として3年毎に見直すものとする。ただし、その間の経済社会環境の変化等から必要となった場合は、都度、金額を改定する。

監査役

a 各監査役の報酬額は、勤務の態様等を勘案のうえ、監査役の協議により定める。

b 月例報酬の合計額は、月額1,500万円以内とする。(平成6年6月29日第97期定時株主総会にて決議)

株式の保有状況

イ 保有目的が純投資目的以外の目的である投資株式

銘柄数 385銘柄
貸借対照表計上額の合計額 224,455百万円

ロ 保有目的が純投資目的以外の目的である上場投資株式の保有区分、銘柄、株式数、貸借対照表計上額及び保有目的

前事業年度

特定投資株式

銘柄	株式数 (株)	貸借対照表計上額 (百万円)	保有目的
三井不動産(株)	13,362,746	47,163	取引関係の維持・強化
東海旅客鉄道(株)	880,000	19,135	取引関係の維持・強化
(株)オリエンタルランド	500,000	18,190	取引関係の維持・強化
大正製薬ホールディングス(株)	1,650,000	14,751	取引関係の維持・強化
東日本旅客鉄道(株)	1,000,000	9,640	取引関係の維持・強化
日本空港ビルデング(株)	1,000,000	7,280	取引関係の維持・強化
(株)三井住友フィナンシャルグループ	1,500,000	6,902	取引関係の維持・強化
電源開発(株)	1,674,500	6,781	取引関係の維持・強化
(株)西武ホールディングス	2,171,100	6,741	取引関係の維持・強化
(株)帝国ホテル	2,300,000	5,876	取引関係の維持・強化
(株)ヤクルト本社	702,000	5,875	取引関係の維持・強化
中外製薬(株)	1,449,085	5,484	取引関係の維持・強化
富士フィルムホールディングス(株)	1,098,150	4,696	取引関係の維持・強化
(株)フジ・メディア・ホールディングス	2,536,100	4,321	取引関係の維持・強化
日本通運(株)	6,078,130	4,084	取引関係の維持・強化
信越化学工業(株)	513,907	4,034	取引関係の維持・強化
(株)神戸製鋼所	17,606,609	3,908	取引関係の維持・強化
マツダ(株)	1,600,200	3,902	取引関係の維持・強化
科研製薬(株)	1,014,021	3,528	取引関係の維持・強化
日東電工(株)	381,370	3,062	取引関係の維持・強化
三菱地所(株)	1,059,482	2,952	取引関係の維持・強化
京浜急行電鉄(株)	2,977,413	2,861	取引関係の維持・強化
京成電鉄(株)	1,687,688	2,519	取引関係の維持・強化
(株)群馬銀行	2,895,520	2,351	取引関係の維持・強化
阪急阪神ホールディングス(株)	2,810,365	2,088	取引関係の維持・強化
大日本印刷(株)	1,745,079	2,038	取引関係の維持・強化
京王電鉄(株)	2,092,098	1,972	取引関係の維持・強化
鉄建建設(株)	4,700,000	1,945	取引関係の維持・強化
近畿日本鉄道(株)	4,091,344	1,804	取引関係の維持・強化
三菱倉庫(株)	913,187	1,712	取引関係の維持・強化
(株)三越伊勢丹ホールディングス	857,414	1,704	取引関係の維持・強化
京阪電気鉄道(株)	2,304,050	1,686	取引関係の維持・強化
ユニ・チャーム(株)	495,000	1,560	取引関係の維持・強化
東京瓦斯(株)	2,000,000	1,512	取引関係の維持・強化
トヨタ自動車(株)	178,453	1,495	取引関係の維持・強化
中部電力(株)	982,013	1,408	取引関係の維持・強化
ヤマトホールディングス(株)	503,335	1,395	取引関係の維持・強化
西日本旅客鉄道(株)	200,000	1,260	取引関係の維持・強化
東北電力(株)	788,361	1,076	取引関係の維持・強化
アサヒグループホールディングス(株)	281,040	1,071	取引関係の維持・強化
京阪神ビルディング(株)	1,376,306	977	取引関係の維持・強化
オムロン(株)	175,000	948	取引関係の維持・強化
明治ホールディングス(株)	62,229	911	取引関係の維持・強化
(株)七十七銀行	1,271,490	864	取引関係の維持・強化
凸版印刷(株)	899,342	832	取引関係の維持・強化

みなし保有株式

該当事項なし。

当事業年度
特定投資株式

銘柄	株式数 (株)	貸借対照表計上額 (百万円)	保有目的
三井不動産(株)	13,362,746	37,522	取引関係の維持・強化
東海旅客鉄道(株)	880,000	17,516	取引関係の維持・強化
(株)オリエンタルランド	2,000,000	15,940	取引関係の維持・強化
大正製薬ホールディングス(株)	1,650,000	14,718	取引関係の維持・強化
東日本旅客鉄道(株)	1,000,000	9,713	取引関係の維持・強化
電源開発(株)	1,674,500	5,885	取引関係の維持・強化
(株)帝国ホテル	2,300,000	5,607	取引関係の維持・強化
(株)西武ホールディングス	2,171,100	5,169	取引関係の維持・強化
(株)三井住友フィナンシャルグループ	1,500,000	5,118	取引関係の維持・強化
中外製薬(株)	1,449,085	5,050	取引関係の維持・強化
富士フィルムホールディングス(株)	1,098,150	4,887	取引関係の維持・強化
日本空港ビルデング(株)	1,000,000	4,000	取引関係の維持・強化
(株)ヤクルト本社	702,000	3,499	取引関係の維持・強化
科研製薬(株)	507,010	3,452	取引関係の維持・強化
(株)フジ・メディア・ホールディングス	2,536,100	3,134	取引関係の維持・強化
日本通運(株)	6,078,130	3,112	取引関係の維持・強化
信越化学工業(株)	513,907	2,992	取引関係の維持・強化
京浜急行電鉄(株)	2,989,660	2,959	取引関係の維持・強化
マツダ(株)	1,600,200	2,794	取引関係の維持・強化
京成電鉄(株)	1,692,181	2,678	取引関係の維持・強化
日東電工(株)	381,370	2,386	取引関係の維持・強化
三菱地所(株)	1,059,482	2,214	取引関係の維持・強化
京王電鉄(株)	2,105,172	2,079	取引関係の維持・強化
阪急阪神ホールディングス(株)	2,810,365	2,017	取引関係の維持・強化
近鉄グループホールディングス(株)	4,091,344	1,865	取引関係の維持・強化
京阪電気鉄道(株)	2,304,050	1,827	取引関係の維持・強化
大日本印刷(株)	1,745,079	1,745	取引関係の維持・強化
(株)神戸製鋼所	17,606,609	1,743	取引関係の維持・強化
住友不動産(株)	500,000	1,647	取引関係の維持・強化
中部電力(株)	982,013	1,543	取引関係の維持・強化
西日本旅客鉄道(株)	200,000	1,389	取引関係の維持・強化
三菱倉庫(株)	913,187	1,349	取引関係の維持・強化
鉄建建設(株)	4,700,000	1,273	取引関係の維持・強化
ユニ・チャーム(株)	495,000	1,212	取引関係の維持・強化
東北電力(株)	788,361	1,144	取引関係の維持・強化
明治ホールディングス(株)	125,292	1,133	取引関係の維持・強化
ヤマトホールディングス(株)	503,335	1,130	取引関係の維持・強化
(株)三越伊勢丹ホールディングス	857,414	1,127	取引関係の維持・強化
西日本鉄道(株)	1,466,826	1,076	取引関係の維持・強化
トヨタ自動車(株)	178,453	1,062	取引関係の維持・強化
東京瓦斯(株)	2,000,000	1,049	取引関係の維持・強化
アサヒグループホールディングス(株)	281,040	985	取引関係の維持・強化
(株)群馬銀行	2,027,520	942	取引関係の維持・強化
凸版印刷(株)	913,516	862	取引関係の維持・強化
京阪神ビルディング(株)	1,376,306	823	取引関係の維持・強化

みなし保有株式

該当事項なし。

八 保有目的が純投資目的である投資株式

該当事項なし。

(2) 【監査報酬の内容等】

【監査公認会計士等に対する報酬の内容】

区分	前連結会計年度		当連結会計年度	
	監査証明業務に 基づく報酬(百万円)	非監査業務に 基づく報酬(百万円)	監査証明業務に 基づく報酬(百万円)	非監査業務に 基づく報酬(百万円)
提出会社	129	12	125	25
連結子会社	54	4	56	3
計	184	16	181	28

【その他重要な報酬の内容】

前連結会計年度

当社の在外子会社が、監査証明業務に相当すると認められる業務を行う者（当社の監査公認会計士等と同一のネットワークに属する者に限る。）に対して支払った、又は支払うべき報酬は、非監査業務（公認会計士法第2条第1項に規定する業務以外の業務）に対する報酬も含め406百万円である。

当連結会計年度

当社の在外子会社が、監査証明業務に相当すると認められる業務を行う者（当社の監査公認会計士等と同一のネットワークに属する者に限る。）に対して支払った、又は支払うべき報酬は、非監査業務（公認会計士法第2条第1項に規定する業務以外の業務）に対する報酬も含め450百万円である。

【監査公認会計士等の提出会社に対する非監査業務の内容】

前連結会計年度

当社は、監査公認会計士等に対して、非監査業務である「経営事項審査申請に係る証明書発行業務」等についての対価を支払っている。

当連結会計年度

当社は、監査公認会計士等に対して、非監査業務である「経営事項審査申請に係る証明書発行業務」等についての対価を支払っている。

【監査報酬の決定方針】

該当事項なし。

第5 【経理の状況】

1 連結財務諸表及び財務諸表の作成方法について

- (1) 当社の連結財務諸表は、「連結財務諸表の用語、様式及び作成方法に関する規則」（昭和51年大蔵省令第28号）に準拠して作成し、「建設業法施行規則」（昭和24年建設省令第14号）に準じて記載している。
- (2) 当社の財務諸表は、「財務諸表等の用語、様式及び作成方法に関する規則」（昭和38年大蔵省令第59号）第2条の規定に基づき、同規則及び「建設業法施行規則」（昭和24年建設省令第14号）により作成している。

2 監査証明について

当社は、金融商品取引法第193条の2第1項の規定に基づき、連結会計年度（平成27年4月1日から平成28年3月31日まで）の連結財務諸表及び事業年度（平成27年4月1日から平成28年3月31日まで）の財務諸表について、有限責任監査法人トーマツによる監査を受けている。

3 連結財務諸表等の適正性を確保するための特段の取組みについて

当社は、連結財務諸表等の適正性を確保するための特段の取組みを行っている。具体的には、会計基準等の内容を適切に把握し、又は会計基準の変更等についての確に対応することができる体制を整備するため、公益財団法人財務会計基準機構へ加入し、各種セミナーに参加している。

また、当社は、一般社団法人日本建設業連合会の会員であり、会計・税制委員会の活動を通じて、建設業会計における企業会計諸制度の変更に対応している。

1【連結財務諸表等】

(1)【連結財務諸表】

【連結貸借対照表】

(単位：百万円)

	前連結会計年度 (平成27年3月31日)	当連結会計年度 (平成28年3月31日)
資産の部		
流動資産		
現金預金	252,250	241,903
受取手形・完成工事未収入金等	3, 8 545,422	3 588,656
有価証券	113	51
営業投資有価証券	10,156	10,156
販売用不動産	45,401	3 57,282
未成工事支出金	7 71,815	7 85,039
開発事業支出金	3 32,599	3 34,364
その他のたな卸資産	10,049	14,390
繰延税金資産	56,823	51,133
その他	3 101,083	3 117,068
貸倒引当金	2,969	1,572
流動資産合計	1,122,746	1,198,473
固定資産		
有形固定資産		
建物及び構築物（純額）	1, 3 123,601	1, 3 148,253
機械、運搬具及び工具器具備品（純額）	1 12,208	1 16,136
土地	2, 3 180,197	2, 3 180,129
建設仮勘定	28,040	3,086
その他（純額）	1 3,172	1 3,143
有形固定資産合計	347,222	350,749
無形固定資産		
	5,220	7,356
投資その他の資産		
投資有価証券	3, 4, 5 304,849	3, 4, 5 270,301
長期貸付金	3 24,297	3 23,396
退職給付に係る資産	553	574
繰延税金資産	925	1,114
その他	5 42,411	5 44,491
貸倒引当金	8,965	9,673
投資その他の資産合計	364,071	330,202
固定資産合計	716,513	688,308
資産合計	1,839,259	1,886,781

(単位：百万円)

	前連結会計年度 (平成27年3月31日)	当連結会計年度 (平成28年3月31日)
負債の部		
流動負債		
支払手形・工事未払金等	539,811	517,266
短期借入金	3 122,322	3 84,890
コマーシャル・ペーパー	53,700	80,000
1年内償還予定の社債	10,000	20,000
未払法人税等	4,124	30,798
未成工事受入金	104,846	155,468
開発事業等受入金	9,230	12,722
完成工事補償引当金	5,690	5,267
工事損失引当金	7 58,195	7 45,432
役員賞与引当金	149	105
その他	3 139,185	3 130,755
流動負債合計	1,047,257	1,082,708
固定負債		
社債	70,000	60,000
長期借入金	3, 10 129,074	3, 10 133,636
繰延税金負債	30,502	14,286
再評価に係る繰延税金負債	2 25,080	2 21,815
退職給付に係る負債	53,697	55,551
持分法適用に伴う負債	1,249	1,226
その他	3 45,445	3 43,506
固定負債合計	355,050	330,021
負債合計	1,402,307	1,412,730
純資産の部		
株主資本		
資本金	81,447	81,447
資本剰余金	45,304	45,304
利益剰余金	163,104	231,499
自己株式	6,262	6,307
株主資本合計	283,593	351,943
その他の包括利益累計額		
その他有価証券評価差額金	106,662	82,587
繰延ヘッジ損益	498	724
土地再評価差額金	2 20,834	2 20,196
為替換算調整勘定	24,472	19,485
退職給付に係る調整累計額	149	2,193
その他の包括利益累計額合計	151,321	119,351
非支配株主持分	2,037	2,756
純資産合計	436,952	474,051
負債純資産合計	1,839,259	1,886,781

【連結損益計算書及び連結包括利益計算書】

【連結損益計算書】

(単位：百万円)

	前連結会計年度 (自 平成26年 4月 1日 至 平成27年 3月31日)	当連結会計年度 (自 平成27年 4月 1日 至 平成28年 3月31日)
売上高		
完成工事高	1 1,480,106	1 1,581,042
開発事業等売上高	213,551	161,657
売上高合計	1,693,658	1,742,700
売上原価		
完成工事原価	2, 5 1,432,587	2, 5 1,408,833
開発事業等売上原価	164,351	3 134,767
売上原価合計	1,596,939	1,543,601
売上総利益		
完成工事総利益	47,519	172,208
開発事業等総利益	49,199	26,890
売上総利益合計	96,719	199,099
販売費及び一般管理費	4, 5 84,053	4, 5 88,019
営業利益	12,665	111,079
営業外収益		
受取利息	2,035	1,965
受取配当金	5,437	5,640
持分法による投資利益	1,030	3,825
開発事業出資利益	2,528	1,723
その他	5,162	3,045
営業外収益合計	16,194	16,201
営業外費用		
支払利息	4,886	4,339
貸倒引当金繰入額		174
為替差損		1,482
支払補償費		4,333
その他	2,608	3,574
営業外費用合計	7,494	13,904
経常利益	21,365	113,376
特別利益		
固定資産売却益	6 469	6 188
投資有価証券売却益	19,096	4,997
特別利益合計	19,565	5,186
特別損失		
固定資産売却損	7 77	7 43
固定資産除却損	8 236	8 315
投資有価証券売却損	63	18
投資有価証券評価損	16	14
減損損失	9 447	9 8,645
訴訟和解金	101	1,000
退職給付制度改定損	184	
特別損失合計	1,127	10,037

(単位：百万円)

	前連結会計年度 (自 平成26年 4月 1日 至 平成27年 3月31日)	当連結会計年度 (自 平成27年 4月 1日 至 平成28年 3月31日)
税金等調整前当期純利益	39,803	108,524
法人税、住民税及び事業税	7,171	33,388
法人税等調整額	15,530	2,370
法人税等合計	22,702	35,758
当期純利益	17,100	72,766
非支配株主に帰属する当期純利益	1,961	442
親会社株主に帰属する当期純利益	15,139	72,323

【連結包括利益計算書】

(単位：百万円)

	前連結会計年度 (自 平成26年 4月 1日 至 平成27年 3月31日)	当連結会計年度 (自 平成27年 4月 1日 至 平成28年 3月31日)
当期純利益	17,100	72,766
その他の包括利益		
その他有価証券評価差額金	35,234	24,070
繰延ヘッジ損益	30	159
土地再評価差額金	2,656	1,144
為替換算調整勘定	14,814	6,212
退職給付に係る調整額	647	2,069
持分法適用会社に対する持分相当額	124	1,155
その他の包括利益合計	1 52,151	1 30,212
包括利益	69,252	42,553
(内訳)		
親会社株主に係る包括利益	67,481	42,134
非支配株主に係る包括利益	1,770	418

【連結株主資本等変動計算書】

前連結会計年度(自 平成26年4月1日 至 平成27年3月31日)

(単位：百万円)

	株主資本				
	資本金	資本剰余金	利益剰余金	自己株式	株主資本合計
当期首残高	81,447	45,304	148,740	6,226	269,265
会計方針の変更による 累積的影響額			4,429		4,429
会計方針の変更を反映した 当期首残高	81,447	45,304	153,170	6,226	273,694
当期変動額					
剰余金の配当			5,191		5,191
親会社株主に帰属する 当期純利益			15,139		15,139
自己株式の取得				35	35
土地再評価差額金の取崩			13		13
株主資本以外の項目の 当期変動額(純額)					
当期変動額合計			9,934	35	9,898
当期末残高	81,447	45,304	163,104	6,262	283,593

	その他の包括利益累計額						非支配株主 持分	純資産合計
	その他 有価証券 評価差額金	繰延ヘッジ 損益	土地再評価 差額金	為替換算 調整勘定	退職給付 に係る 調整累計額	その他の 包括利益 累計額合計		
当期首残高	71,424	418	18,164	9,281	514	98,966	4,104	364,126
会計方針の変更による 累積的影響額								4,429
会計方針の変更を反映した 当期首残高	71,424	418	18,164	9,281	514	98,966	4,104	368,556
当期変動額								
剰余金の配当								5,191
親会社株主に帰属する 当期純利益								15,139
自己株式の取得								35
土地再評価差額金の取崩			2,669			2,669		2,656
株主資本以外の項目の 当期変動額(純額)	35,238	80		15,191	663	49,685	6,141	55,827
当期変動額合計	35,238	80	2,669	15,191	663	52,355	6,141	68,395
当期末残高	106,662	498	20,834	24,472	149	151,321	2,037	436,952

当連結会計年度(自 平成27年 4月 1日 至 平成28年 3月31日)

(単位：百万円)

	株主資本				
	資本金	資本剰余金	利益剰余金	自己株式	株主資本合計
当期首残高	81,447	45,304	163,104	6,262	283,593
会計方針の変更による 累積的影響額					
会計方針の変更を反映した 当期首残高	81,447	45,304	163,104	6,262	283,593
当期変動額					
剰余金の配当			5,710		5,710
親会社株主に帰属する 当期純利益			72,323		72,323
自己株式の取得				44	44
土地再評価差額金の取崩			1,781		1,781
株主資本以外の項目の 当期変動額(純額)					
当期変動額合計			68,394	44	68,349
当期末残高	81,447	45,304	231,499	6,307	351,943

	その他の包括利益累計額						非支配株主 持分	純資産合計
	その他 有価証券 評価差額金	繰延ヘッジ 損益	土地再評価 差額金	為替換算 調整勘定	退職給付 に係る 調整累計額	その他の 包括利益 累計額合計		
当期首残高	106,662	498	20,834	24,472	149	151,321	2,037	436,952
会計方針の変更による 累積的影響額								
会計方針の変更を反映した 当期首残高	106,662	498	20,834	24,472	149	151,321	2,037	436,952
当期変動額								
剰余金の配当								5,710
親会社株主に帰属する 当期純利益								72,323
自己株式の取得								44
土地再評価差額金の取崩			637			637		1,144
株主資本以外の項目の 当期変動額(純額)	24,075	225		4,987	2,044	31,332	719	30,613
当期変動額合計	24,075	225	637	4,987	2,044	31,970	719	37,099
当期末残高	82,587	724	20,196	19,485	2,193	119,351	2,756	474,051

【連結キャッシュ・フロー計算書】

	(単位：百万円)	
	前連結会計年度 (自 平成26年 4月 1日 至 平成27年 3月31日)	当連結会計年度 (自 平成27年 4月 1日 至 平成28年 3月31日)
営業活動によるキャッシュ・フロー		
税金等調整前当期純利益	39,803	108,524
減価償却費	17,129	19,557
減損損失	447	8,645
貸倒引当金の増減額（ は減少）	611	1,196
完成工事補償引当金の増減額（ は減少）	933	405
工事損失引当金の増減額（ は減少）	22,563	12,763
退職給付に係る負債の増減額（ は減少）	518	1,009
退職給付に係る資産の増減額（ は増加）	256	57
受取利息及び受取配当金	7,473	7,606
支払利息	4,886	4,339
為替差損益（ は益）	728	1,641
持分法による投資損益（ は益）	1,030	3,825
固定資産除売却損益（ は益）	155	170
投資有価証券売却損益（ は益）	19,032	4,979
投資有価証券評価損益（ は益）	16	14
売上債権の増減額（ は増加）	27,977	47,529
販売用不動産の増減額（ は増加）	8,021	5,644
未成工事支出金の増減額（ は増加）	27,566	13,245
開発事業支出金の増減額（ は増加）	5,387	11,600
その他のたな卸資産の増減額（ は増加）	1,102	4,337
仕入債務の増減額（ は減少）	73,041	20,257
未成工事受入金及び開発事業等受入金の増減額 （ は減少）	24,951	52,968
その他	39,401	24,585
小計	80,060	39,211
利息及び配当金の受取額	9,135	8,345
利息の支払額	5,032	4,444
法人税等の支払額	24,950	6,758
営業活動によるキャッシュ・フロー	59,212	36,354

(単位：百万円)

	前連結会計年度 (自 平成26年 4月 1日 至 平成27年 3月31日)	当連結会計年度 (自 平成27年 4月 1日 至 平成28年 3月31日)
投資活動によるキャッシュ・フロー		
定期預金の純増減額（は増加）	22,491	2,364
有形固定資産の取得による支出	22,412	30,616
有形固定資産の売却による収入	975	674
無形固定資産の取得による支出	1,303	781
投資有価証券の取得による支出	3,868	4,537
投資有価証券の売却等による収入	23,795	8,791
連結の範囲の変更を伴う子会社株式の取得による支出	-	² 1,010
貸付けによる支出	1,443	850
貸付金の回収による収入	1,474	1,782
その他	11,403	3,618
投資活動によるキャッシュ・フロー	8,304	27,800
財務活動によるキャッシュ・フロー		
短期借入金の純増減額（は減少）	25,054	27,471
コマーシャル・ペーパーの純増減額（は減少）	300	26,300
長期借入れによる収入	22,104	24,964
長期借入金の返済による支出	16,024	29,733
社債の発行による収入	-	10,000
社債の償還による支出	45,000	10,000
ファイナンス・リース債務の返済による支出	1,241	1,262
自己株式の取得による支出	35	44
配当金の支払額	5,191	5,710
その他	-	200
財務活動によるキャッシュ・フロー	70,743	13,158
現金及び現金同等物に係る換算差額	5,660	3,141
現金及び現金同等物の増減額（は減少）	2,434	7,745
現金及び現金同等物の期首残高	240,122	242,556
現金及び現金同等物の期末残高	242,556	234,811

【注記事項】

(連結財務諸表作成のための基本となる重要な事項)

1 連結の範囲に関する事項

(1) 連結子会社数101社

主要な連結子会社名

「第1 企業の概況 4 関係会社の状況」に記載のとおり。

なお、当連結会計年度から、カジマ ユー エス エー インコーポレーテッドの連結子会社1社、カジマ ヨーロッパ リミテッドの連結子会社2社及びカジマ オーストラリア ピー ティー ワイ リミテッドの連結子会社5社について、株式の取得により子会社となったため、新たに連結の範囲に含めることとした。また、株式の追加取得により関連会社から子会社となったカジマ ヨーロッパ リミテッドの連結子会社1社について、新たに連結の範囲に含めることとした。カジマ オーストラリア ピー ティー ワイ リミテッドの連結子会社1社について、支配力基準により子会社となったため、新たに連結の範囲に含めることとした。カジマ ヨーロッパ リミテッドの連結子会社1社及びカジマ・ヨーロッパ・U.K.・ホールディング・リミテッドの連結子会社1社は清算したため、連結の範囲から除外した。

(2) 主要な非連結子会社名

(株)アルテス、日本海上工事(株)、(株)鹿島出版会

非連結子会社は、いずれも小規模会社であり、合計の総資産、売上高、当期純損益(持分に見合う額)及び利益剰余金(持分に見合う額)等は、いずれも連結財務諸表に重要な影響を及ぼしていないため、連結の範囲から除外している。

(3) 開示対象特別目的会社

開示対象特別目的会社の概要、開示対象特別目的会社を利用した取引の概要及び開示対象特別目的会社との取引金額等については、「開示対象特別目的会社関係」として記載している。

2 持分法の適用に関する事項

(1) すべての非連結子会社(38社)及び関連会社(56社)に対する投資について、持分法を適用している。

主要な非連結子会社名

「1 連結の範囲に関する事項 (2)主要な非連結子会社名」に記載のとおり。

主要な関連会社名

「第1 企業の概況 4 関係会社の状況」に記載のとおり。

なお、当連結会計年度から、株式の取得により子会社となった1社及び関連会社となった2社について、新たに持分法を適用している。また、清算した非連結子会社1社及び関連会社3社、株式を売却した関連会社1社、株式の追加取得により連結の範囲に含めることとした子会社1社については、持分法適用の範囲から除外した。

(2) その他

持分法適用会社の投資差額(負の投資差額を除く)については、その効果の及ぶ期間にわたって、均等償却を行っている。

3 連結子会社の事業年度等に関する事項

連結子会社のうちカジマ ユー エス エー インコーポレーテッド、カジマ ヨーロッパ リミテッド及びカジマ オーバーシーズ アジア ピー ティー イー リミテッド他87社の決算日は12月31日である。連結財務諸表の作成にあたっては、同決算日現在の財務諸表を使用している。ただし、同決算日から連結決算日3月31日までの期間に発生した重要な取引については、連結上必要な調整を行っている。上記以外の連結子会社の事業年度は連結財務諸表提出会社と同一である。

4 会計方針に関する事項

(1) 重要な資産の評価基準及び評価方法

有価証券

その他有価証券

時価のあるもの 決算日の市場価格等に基づく時価法(評価差額は全部純資産直入法により処理し、売却原価は移動平均法により算定)

時価のないもの

債券 償却原価法(定額法)

その他 移動平均法による原価法

デリバティブ 原則として時価法

たな卸資産

販売用不動産 個別法による原価法(貸借対照表価額は収益性の低下に基づく簿価切下げの方法により算定)

未成工事支出金 個別法による原価法

開発事業支出金 個別法による原価法(貸借対照表価額は収益性の低下に基づく簿価切下げの方法により算定)

ただし、一部の在外連結子会社は、所在地国の会計基準に従い、販売用不動産、未成工事支出金及び開発事業支出金について個別法による低価法を適用している。

(2) 重要な減価償却資産の減価償却の方法

有形固定資産(リース資産を除く)

国内連結会社は、主として定率法によっている。ただし、平成10年4月1日以降に取得した建物(建物附属設備を除く)については、定額法によっている。なお、耐用年数及び残存価額については、法人税法に規定する方法と同一の基準によっている。

在外連結子会社は主として見積耐用年数に基づく定額法によっている。

無形固定資産(リース資産を除く)

定額法によっている。

なお、国内連結会社は、自社利用のソフトウェアについては、社内における利用可能期間(5年)に基づく定額法によっている。

リース資産

所有権移転外ファイナンス・リース取引に係るリース資産

リース期間を耐用年数とし、残存価額を零とする定額法によっている。

繰延資産の処理方法

社債発行費は、支出時に全額費用として処理している。

(3) 重要な引当金の計上基準

貸倒引当金

国内連結会社は、債権の貸倒損失に備えるため、一般債権については貸倒実績率により、貸倒懸念債権等特定の債権については個別に回収可能性を検討し、回収不能見込額を計上している。

在外連結子会社は貸倒見積額を計上している。

完成工事補償引当金

完成工事に係る瑕疵担保等の費用に備えるため、当連結会計年度の完成工事高に対し、前2連結会計年度の実績率を基礎に将来の支出見込を勘案して計上している。

工事損失引当金

受注工事に係る将来の損失に備えるため、当連結会計年度末における未引渡工事の損失見込額を計上している。

役員賞与引当金

一部の国内連結子会社は、取締役の賞与の支出に備えるため、当連結会計年度における支給見込額を計上している。

(4) 退職給付に係る会計処理の方法

退職給付債務の算定にあたり、退職給付見込額を当連結会計年度末までの期間に帰属させる方法については、給付算定式基準によっている。

過去勤務費用は、その発生時の従業員の平均残存勤務期間以内の一定の年数(10年)による定額法により費用処理又は費用の減額処理をしている。

数理計算上の差異は、各連結会計年度の発生時における従業員の平均残存勤務期間以内の一定の年数(10年)による定額法により按分した額を、それぞれ発生の日連結会計年度から費用処理又は費用の減額処理をすることとしている。

一部の在外連結子会社については、所在地国の会計基準に従い、当連結会計年度末における見込額に基づき、退職給付債務の額を計上している。

(5) 重要な収益及び費用の計上基準

完成工事高及び完成工事原価の計上基準

完成工事高の計上は、当連結会計年度末までの進捗部分について成果の確実性が認められる工事については工事進行基準(工事の進捗度の見積りは原価比例法)を、その他の工事については工事完成基準を適用している。

在外連結子会社は、所在地国の会計基準に従い、原則として工事進行基準を適用している。

(6) 重要なヘッジ会計の方法

ヘッジ会計の方法

原則として繰延ヘッジ処理によっている。

なお、為替予約及び通貨スワップについては振当処理の要件を満たしている場合は振当処理に、金利スワップについては特例処理の要件を満たしている場合は特例処理によっている。

ヘッジ手段とヘッジ対象

(ヘッジ手段)	(ヘッジ対象)
為替予約	外貨建金銭債権債務及び外貨建予定取引
通貨スワップ	外貨建借入金及び外貨建予定取引
金利スワップ	借入金及び社債等

ヘッジ方針

主として当社の内部規定である「デリバティブ取引の取扱基準」及び「リスク管理要領書」に基づき、為替変動リスク及び金利変動リスクをヘッジしている。

ヘッジ有効性評価の方法

為替予約及び通貨スワップについては、ヘッジ対象とヘッジ手段の重要な条件が一致していることを事前テストで確認し、また四半期毎に当該条件に変更がないことを事後テストで確認している。

なお、外貨建予定取引については、過去の取引実績等を総合的に勘案し、取引の実行可能性が極めて高いことを事前テスト及び事後テストで確認している。

金利スワップについては、事前テスト及び事後テストにより、ヘッジ対象とヘッジ手段の過去の変動累計(おおむね5年間程度)を比率分析によって評価し、ヘッジ有効性を確認している。

ただし、ヘッジ手段とヘッジ対象に関する重要な条件が同一であり、ヘッジ開始時及びその後も継続して相場変動又はキャッシュ・フロー変動を完全に相殺するものと想定することができる場合には、有効性の判定は省略している。

その他

信用リスク極小化のため、デリバティブ取引の契約先はいずれも信用力の高い国内外の金融機関に限定している。

(7) のれんの償却方法及び償却期間

効果の及ぶ期間にわたって、均等償却を行っている。

(8) 連結キャッシュ・フロー計算書における資金の範囲

手許現金、随時引出し可能な預金及び容易に換金可能であり、かつ、価値の変動について僅少なりリスクしか負わない取得日から3ヵ月以内に償還期限の到来する短期投資からなる。

(9) その他連結財務諸表作成のための重要な事項

支払利息の資産の取得原価への算入に関する注記

支払利息は期間費用として処理している。

ただし、在外連結子会社は、所在地国の会計基準に従い、不動産開発事業等に要した資金に対する支払利息を販売用不動産及び開発事業支出金の取得原価に算入している。

なお、前連結会計年度における算入額は145百万円であり、当連結会計年度における算入額は212百万円である。

消費税及び地方消費税に相当する額の会計処理

税抜方式によっている。

連結納税制度の適用

連結納税制度を適用している。

(会計方針の変更)

「企業結合に関する会計基準」(企業会計基準第21号 平成25年9月13日。以下「企業結合会計基準」という)、「連結財務諸表に関する会計基準」(企業会計基準第22号 平成25年9月13日。以下「連結会計基準」という)及び「事業分離等に関する会計基準」(企業会計基準第7号 平成25年9月13日。以下「事業分離等会計基準」という)等を、当連結会計年度から適用し、支配が継続している場合の子会社に対する当社の持分変動による差額を資本剰余金として計上するとともに、取得関連費用を発生した連結会計年度の費用として計上する方法に変更した。また、当連結会計年度の期首以後実施される企業結合については、暫定的な会計処理の確定による取得原価の配分額の見直しを企業結合日の属する連結会計年度の連結財務諸表に反映させる方法に変更する。加えて、当期純利益等の表示の変更及び少数株主持分から非支配株主持分への表示の変更を行っている。当該表示の変更を反映させるため、前連結会計年度については連結財務諸表の組替えを行っている。

企業結合会計基準等の適用については、企業結合会計基準第58 - 2項(4)、連結会計基準第44 - 5項(4)及び事業分離等会計基準第57 - 4項(4)に定める経過的な取扱いに従っており、当連結会計年度の期首時点から将来にわたって適用している。

当連結会計年度の連結キャッシュ・フロー計算書においては、連結範囲の変動を伴わない子会社株式の取得又は売却に係るキャッシュ・フローについては、「財務活動によるキャッシュ・フロー」の区分に記載し、連結範囲の変動を伴う子会社株式の取得関連費用もしくは連結の範囲の変動を伴わない子会社株式の取得又は売却に関連して生じた費用に係るキャッシュ・フローは、「営業活動によるキャッシュ・フロー」の区分に記載する方法に変更している。

なお、当連結会計年度において、連結財務諸表及び1株当たり情報に与える影響は軽微である。

(表示方法の変更)

(連結損益計算書関係)

「持分法による投資利益」については、前連結会計年度において営業外収益の「その他」に含めて表示していたが、営業外収益総額の100分の10を超えることとなったため、当連結会計年度から区分掲記することとした。この表示方法の変更を反映させるため、前連結会計年度の連結財務諸表の組替えを行っている。

この結果、前連結会計年度の連結損益計算書において、営業外収益の「その他」に表示していた6,192百万円は、「持分法による投資利益」1,030百万円、「その他」5,162百万円として組み替えている。

(連結キャッシュ・フロー計算書関係)

「為替差損益(は益)」については、前連結会計年度において営業活動によるキャッシュ・フローの「その他」に含めて表示していたが、金額的重要性が増したため、当連結会計年度から区分掲記することとした。また、「持分法による投資損益(は益)」については、前連結会計年度において営業活動によるキャッシュ・フローの「その他」に含めて表示していたが、連結損益計算書における表示方法を変更したことにより、当連結会計年度から区分掲記することとした。これらの表示方法の変更を反映させるため、前連結会計年度の連結財務諸表の組替えを行っている。

この結果、前連結会計年度の連結キャッシュ・フロー計算書において、営業活動によるキャッシュ・フローの「その他」に表示していた39,703百万円は、「為替差損益(は益)」728百万円、「持分法による投資損益(は益)」1,030百万円、「その他」39,401百万円として組み替えている。

(連結貸借対照表関係)

1 有形固定資産の減価償却累計額

	前連結会計年度 (平成27年3月31日)	当連結会計年度 (平成28年3月31日)
	294,450百万円	304,614百万円

2 当社及び国内連結子会社1社は、土地の再評価に関する法律(平成10年3月31日公布 法律第34号)に基づき、事業用土地の再評価を行い、再評価差額に係る税効果相当額を「再評価に係る繰延税金負債」として負債の部に、税効果相当額控除後の再評価差額を「土地再評価差額金」として純資産の部に計上している。

・再評価の方法

土地の再評価に関する法律施行令(平成10年3月31日公布 政令第119号)第2条第4号に定める地価税法(平成3年法律第69号)第16条に規定する地価税の課税価格の計算の基礎となる土地の価額を算定するために国税庁長官が定めて公表した方法により算定した価額に合理的な調整を行って算定する方法及び同条第5号に定める不動産鑑定士による鑑定評価によっている。

・再評価を行った年月日 平成14年3月31日

	前連結会計年度 (平成27年3月31日)	当連結会計年度 (平成28年3月31日)
再評価を行った土地の期末における時価と再評価後の帳簿価額との差額	9,392百万円	7,669百万円

3 担保に供している資産及び対応する債務

前連結会計年度(平成27年3月31日)

担保に供している資産		対応する債務	
区分	金額 (百万円)	区分	金額 (百万円)
受取手形・完成工事未収入金等	1,094	短期借入金	25
開発事業支出金	8,385	流動負債「その他」 (未払金)	32
建物及び構築物	383	長期借入金	4,617
土地	26	固定負債「その他」 (長期末払金) (長期預り金)	486 3
流動資産「その他」 (短期貸付金)	127	(注) 1	
投資有価証券	877	(注) 2	
	3	(注) 3	
長期貸付金	1,341	(注) 1	

- (注) 1 関連会社(16社)と金融機関及び連結子会社の出資先(1社)と金融機関との間で締結したシンジケーション・ローン契約等に基づく同社の一切の債務を担保するために、劣後ローン債権根譲渡担保権設定契約等を締結している。
なお、短期貸付金は、関連会社(14社)及び連結子会社の出資先(1社)への長期貸付金のうち1年以内の回収予定額である。
- (注) 2 関連会社(28社)と金融機関及び連結子会社の出資先(3社)と金融機関との間で締結した限度貸付契約等に基づく同社の一切の債務を担保するために、株式根質権設定契約等を締結している。
- (注) 3 非連結子会社と得意先との間で締結した定期借地権設定契約等に基づく一切の債務を担保するために、質権設定契約を締結している。

当連結会計年度(平成28年3月31日)

担保に供している資産		対応する債務	
区分	金額 (百万円)	区分	金額 (百万円)
受取手形・完成工事未収入金等	1,029	短期借入金	6,343
販売用不動産	7,969	流動負債「その他」 (未払金)	36
開発事業支出金	12,208	長期借入金	4,060
建物及び構築物	356	固定負債「その他」 (長期末払金) (長期預り金)	450 3
土地	26		
流動資産「その他」 (短期貸付金)	79	(注) 1	
投資有価証券	916	(注) 2	
	3	(注) 3	
長期貸付金	1,261	(注) 1	

- (注) 1 関連会社(16社)と金融機関及び連結子会社の出資先(1社)と金融機関との間で締結したシンジケーション・ローン契約等に基づく同社の一切の債務を担保するために、劣後ローン債権根譲渡担保権設定契約等を締結している。
なお、短期貸付金は、関連会社(14社)及び連結子会社の出資先(1社)への長期貸付金のうち1年以内の回収予定額である。
- (注) 2 関連会社(29社)と金融機関並びに当社及び連結子会社の出資先(4社)と金融機関との間で締結した限度貸付契約等に基づく同社の一切の債務を担保するために、株式根質権設定契約等を締結している。
- (注) 3 非連結子会社と得意先との間で締結した定期借地権設定契約等に基づく一切の債務を担保するために、質権設定契約を締結している。

4 このうち、有価証券消費貸借契約に基づく貸付は、次のとおりである。

	前連結会計年度 (平成27年3月31日)	当連結会計年度 (平成28年3月31日)
	316百万円	322百万円

5 このうち、非連結子会社及び関連会社に対する金額は、次のとおりである。

	前連結会計年度 (平成27年3月31日)	当連結会計年度 (平成28年3月31日)
	百万円	百万円
投資有価証券(株式)	29,597	34,293
投資その他の資産「その他」(出資金)	1,290	1,260

6 偶発債務

(1) 保証債務

下記の会社等の銀行借入金等について保証を行っている。

	前連結会計年度 (平成27年3月31日)	当連結会計年度 (平成28年3月31日)
	百万円	百万円
関係会社		
男鹿風力発電(株)		3,050
その他	1,909	1,468
小計	1,909	4,518
その他		
Stratford Ranch 1, LLC	1,019	2,697
その他	3,934	5,100
小計	4,954	7,798
計	6,863	12,316

なお、再保証のある保証債務については、当社の負担額を記載している。

(2) その他

	前連結会計年度 (平成27年3月31日)	当連結会計年度 (平成28年3月31日)
ドバイメトロプロジェクトの工事代金 回収に関する偶発債務 (債務者 ドバイ道路交通局)	24,239百万円	16,234百万円

なお、上記の偶発債務は、アラブ首長国連邦ドバイ首長国の財政破綻又は国家破綻によるデフォルトリスクに限定されている。

7 損失の発生が見込まれる工事契約に係るたな卸資産は、これに対応する工事損失引当金を相殺して表示している。

相殺表示したたな卸資産に対応する工事損失引当金の額

	前連結会計年度 (平成27年3月31日)	当連結会計年度 (平成28年3月31日)
未成工事支出金に係るもの	2,220百万円	3,680百万円

8 債権流動化による完成工事未収入金の譲渡高

	前連結会計年度 (平成27年3月31日)	当連結会計年度 (平成28年3月31日)
	4,913百万円	

9 当社は、緊急時における資金調達手段を確保するため、取引銀行の協調融資方式によるコミットメントライン契約を締結している。

連結会計年度末における契約極度額及び本契約に基づく借入未実行残高等は、次のとおりである。

	前連結会計年度 (平成27年3月31日)	当連結会計年度 (平成28年3月31日)
	百万円	百万円
契約極度額	150,000	150,000
借入実行残高		
差引額(借入未実行残高)	150,000	150,000

10 純資産、有利子負債等に係る財務制限条項が付されている借入金の残高は、次のとおりである。

	前連結会計年度 (平成27年3月31日)	当連結会計年度 (平成28年3月31日)
長期借入金	17,000百万円	17,000百万円

(連結損益計算書関係)

1 工事進行基準による完成工事高は、次のとおりである。

	前連結会計年度 (自 平成26年 4月 1日 至 平成27年 3月31日)	当連結会計年度 (自 平成27年 4月 1日 至 平成28年 3月31日)
	1,330,679百万円	1,439,173百万円

2 完成工事原価に含まれる工事損失引当金繰入額は、次のとおりである。

	前連結会計年度 (自 平成26年 4月 1日 至 平成27年 3月31日)	当連結会計年度 (自 平成27年 4月 1日 至 平成28年 3月31日)
	54,905百万円	23,563百万円

3 期末たな卸高は収益性の低下に伴う簿価切下後の金額であり、次のたな卸資産評価損が売上原価に含まれている。

	前連結会計年度 (自 平成26年 4月 1日 至 平成27年 3月31日)	当連結会計年度 (自 平成27年 4月 1日 至 平成28年 3月31日)
		428百万円

4 このうち、主要な費目及び金額は、次のとおりである。

	前連結会計年度 (自 平成26年 4月 1日 至 平成27年 3月31日)	当連結会計年度 (自 平成27年 4月 1日 至 平成28年 3月31日)
	百万円	百万円
従業員給料手当	34,070	34,438
退職給付費用	1,766	1,614
貸倒引当金繰入額	316	899
役員賞与引当金繰入額	144	94

5 一般管理費及び当期製造費用に含まれる研究開発費の総額は、次のとおりである。

	前連結会計年度 (自 平成26年 4月 1日 至 平成27年 3月31日)	当連結会計年度 (自 平成27年 4月 1日 至 平成28年 3月31日)
	7,742百万円	7,827百万円

6 固定資産売却益の内訳は、次のとおりである。

	前連結会計年度 (自 平成26年 4月 1日 至 平成27年 3月31日)	当連結会計年度 (自 平成27年 4月 1日 至 平成28年 3月31日)
	百万円	百万円
機械、運搬具及び工具器具備品	401	101
その他	68	87
計	469	188

7 固定資産売却損の内訳は、次のとおりである。

	前連結会計年度 (自 平成26年 4月 1日 至 平成27年 3月31日)	当連結会計年度 (自 平成27年 4月 1日 至 平成28年 3月31日)
	百万円	百万円
機械、運搬具及び工具器具備品	6	31
その他	70	12
計	77	43

8 固定資産除却損の内訳は、次のとおりである。

	前連結会計年度 (自 平成26年 4月 1日 至 平成27年 3月31日)	当連結会計年度 (自 平成27年 4月 1日 至 平成28年 3月31日)
	百万円	百万円
建物及び構築物	152	244
その他	84	70
計	236	315

9 減損損失

当社グループは、以下の資産又は資産グループについて減損損失を計上している。

前連結会計年度(自 平成26年 4月 1日 至 平成27年 3月31日)

用途	種類	場所	件数
賃貸用資産	建物及び土地	長野県	1件
遊休資産	建物及び土地	神奈川県	1件

減損損失を認識した賃貸用資産及び遊休資産については、それぞれ個別の物件毎にグルーピングしている。

賃貸用資産の収益性の低下及び遊休資産の地価の下落等により、上記資産又は資産グループの帳簿価額を回収可能価額まで減額し、当該減少額を減損損失(447百万円)として特別損失に計上している。その内訳は、賃貸用資産222百万円(建物及び構築物136百万円、土地86百万円)、遊休資産224百万円(建物及び構築物29百万円、土地195百万円)である。

なお、当該資産又は資産グループの回収可能価額は正味売却価額により測定しており、正味売却価額は、不動産鑑定評価基準等に基づく評価額から処分費用見込額を差引いて算定している。

当連結会計年度(自 平成27年 4月 1日 至 平成28年 3月31日)

用途	種類	場所	件数
事業用資産	建物及び土地	埼玉県他	4件
遊休資産	建物及び土地等	神奈川県他	4件

減損損失を認識した事業用資産及び遊休資産については、それぞれ個別の物件毎にグルーピングしている。

事業用資産及び遊休資産の地価の下落等により、上記資産又は資産グループの帳簿価額を回収可能価額まで減額し、当該減少額を減損損失(8,645百万円)として特別損失に計上している。その内訳は、事業用資産5,386百万円(建物及び構築物2,296百万円、土地3,090百万円)、遊休資産3,259百万円(建物及び構築物22百万円、機械、運搬具及び工具器具備品139百万円、土地3,096百万円)である。

なお、当該資産又は資産グループの回収可能価額は正味売却価額により測定しており、正味売却価額は、主として不動産鑑定評価基準等に基づく評価額から処分費用見込額を差引いて算定している。

(連結包括利益計算書関係)

1 その他の包括利益に係る組替調整額及び税効果額

	前連結会計年度 (自 平成26年4月1日 至 平成27年3月31日)	当連結会計年度 (自 平成27年4月1日 至 平成28年3月31日)
その他有価証券評価差額金	百万円	百万円
当期発生額	65,665	38,127
組替調整額	19,066	160
税効果調整前	46,598	38,287
税効果額	11,363	14,217
その他有価証券評価差額金	35,234	24,070
繰延ヘッジ損益		
当期発生額	28	399
組替調整額	4	173
税効果調整前	33	226
税効果額	3	66
繰延ヘッジ損益	30	159
土地再評価差額金		
当期発生額		
組替調整額		
税効果調整前		
税効果額	2,656	1,144
土地再評価差額金	2,656	1,144
為替換算調整勘定		
当期発生額	14,814	6,212
組替調整額		
税効果調整前	14,814	6,212
税効果額		
為替換算調整勘定	14,814	6,212
退職給付に係る調整額		
当期発生額	944	2,798
組替調整額	56	120
税効果調整前	1,000	2,919
税効果額	353	850
退職給付に係る調整額	647	2,069
持分法適用会社に対する持分相当額		
当期発生額	46	1,076
組替調整額	77	78
持分法適用会社に対する持分相当額	124	1,155
その他の包括利益合計	52,151	30,212

(連結株主資本等変動計算書関係)

前連結会計年度(自 平成26年4月1日 至 平成27年3月31日)

1 発行済株式の種類及び総数並びに自己株式の種類及び株式数に関する事項

	株式の種類	当連結会計年度期首株式数(千株)	当連結会計年度増加株式数(千株)	当連結会計年度減少株式数(千株)	当連結会計年度末株式数(千株)
発行済株式	普通株式	1,057,312			1,057,312
自己株式	普通株式	18,916	75		18,991

(注) 自己株式(普通株式)の増加75千株は、単元未満株式の買取りによるものである。

2 配当に関する事項

(1) 配当金支払額

決議	株式の種類	配当金の総額(百万円)	1株当たり配当額(円)	基準日	効力発生日
平成26年6月27日 定時株主総会	普通株式	2,600	2.50	平成26年3月31日	平成26年6月30日
平成26年11月11日 取締役会	普通株式	2,599	2.50	平成26年9月30日	平成26年12月2日

(注) 配当金の総額と連結株主資本等変動計算書における剰余金の配当の額との差異は、関係会社が保有する当社株式に対する配当を連結消去しているためである。

(2) 基準日が当連結会計年度に属する配当のうち、配当の効力発生日が翌連結会計年度となるもの

決議	株式の種類	配当金の総額(百万円)	配当の原資	1株当たり配当額(円)	基準日	効力発生日
平成27年6月25日 定時株主総会	普通株式	2,599	利益剰余金	2.50	平成27年3月31日	平成27年6月26日

当連結会計年度(自 平成27年4月1日 至 平成28年3月31日)

1 発行済株式の種類及び総数並びに自己株式の種類及び株式数に関する事項

	株式の種類	当連結会計年度期首株式数(千株)	当連結会計年度増加株式数(千株)	当連結会計年度減少株式数(千株)	当連結会計年度末株式数(千株)
発行済株式	普通株式	1,057,312			1,057,312
自己株式	普通株式	18,991	69		19,060

(注) 自己株式(普通株式)の増加69千株は、単元未満株式の買取りによるものである。

2 配当に関する事項

(1) 配当金支払額

決議	株式の種類	配当金の総額(百万円)	1株当たり配当額(円)	基準日	効力発生日
平成27年6月25日 定時株主総会	普通株式	2,599	2.50	平成27年3月31日	平成27年6月26日
平成27年11月10日 取締役会	普通株式	3,119	3.00	平成27年9月30日	平成27年12月2日

(注) 配当金の総額と連結株主資本等変動計算書における剰余金の配当の額との差異は、関係会社が保有する当社株式に対する配当を連結消去しているためである。

(2) 基準日が当連結会計年度に属する配当のうち、配当の効力発生日が翌連結会計年度となるもの

決議	株式の種類	配当金の総額(百万円)	配当の原資	1株当たり配当額(円)	基準日	効力発生日
平成28年6月28日 定時株主総会	普通株式	9,358	利益剰余金	9.00	平成28年3月31日	平成28年6月29日

(連結キャッシュ・フロー計算書関係)

1 現金及び現金同等物の期末残高と連結貸借対照表に掲記されている科目の金額との関係

	前連結会計年度	当連結会計年度
	(自 平成26年4月1日 至 平成27年3月31日)	(自 平成27年4月1日 至 平成28年3月31日)
	百万円	百万円
現金預金勘定	252,250	241,903
預入期間が3ヵ月を超える定期預金	9,693	7,091
現金及び現金同等物	242,556	234,811

2 株式の取得により新たに連結子会社となった会社の資産及び負債の主な内訳

当連結会計年度(自 平成27年4月1日 至 平成28年3月31日)

株式の取得により新たに連結子会社となった会社の連結開始時の資産及び負債の内訳並びに当該会社株式の取得価額と取得による支出(純額)との関係は次のとおりである。

	百万円
流動資産	2,126
固定資産	152
のれん	2,572
流動負債	2,260
非支配株主持分	5
株式の取得価額	2,585
現金及び現金同等物	1,575
差引: 取得による支出	1,010

(リース取引関係)

オペレーティング・リース取引

オペレーティング・リース取引のうち解約不能のものに係る未経過リース料

借主側

(百万円)

	前連結会計年度 (平成27年3月31日)	当連結会計年度 (平成28年3月31日)
1年内	7,980	7,089
1年超	28,960	50,003
合計	36,940	57,092

貸主側

(百万円)

	前連結会計年度 (平成27年3月31日)	当連結会計年度 (平成28年3月31日)
1年内	9,121	9,584
1年超	44,162	61,020
合計	53,284	70,604

(金融商品関係)

1 金融商品の状況に関する事項

(1) 金融商品に対する取組方針

当社グループは、一時的な余剰資金が発生した場合などにおいて、預金等の安全性の高い金融資産に限定して運用しており、また、主に建設事業・開発事業等を行うための資金計画等に照らして、必要な資金を銀行借入や社債発行により調達している。デリバティブ取引は、実需に伴う取引に限定して実施することを原則とし、投機的な取引は行わない方針である。

(2) 金融商品の内容及びそのリスク並びにリスク管理体制

営業債権である受取手形・完成工事未収入金等は、顧客及び取引先の信用リスクに晒されている。当該リスクに関しては、与信管理を徹底し、主に工事入手時に顧客の信用調査を実施し、また入手後も、信用状況を適時に把握する体制をとっている。

営業債務である支払手形・工事未払金等は、1年以内の支払期日である。

有価証券及び投資有価証券は、市場価格の変動等のリスクに晒されているが、定期的に時価を把握する体制をとっている。

借入金、コマーシャル・ペーパー及び社債は、主に建設事業・開発事業等に必要な資金の調達を目的としたものである。

デリバティブ取引は、通貨関連では、将来発生する外貨建資金需要及び回収に関して、将来の取引市場での為替相場の変動リスクを回避する目的で、為替予約取引及び通貨スワップ取引を行っている。また、金利関連では、金利変動リスクを回避する目的で、金利スワップ取引及びそれに関連した取引を行っている。デリバティブ取引の契約先はいずれも信用度の高い国内外の金融機関に限られており、取引の相手方の債務不履行による損失の発生は予想していない。なお、デリバティブ取引は主として、当社のデリバティブ取引の目的、範囲、取組方針、所管及び実行、リスク管理体制を明記した内部規定である「デリバティブ取引の取扱基準」及び「リスク管理要領書」に則って執行しており、当該基準に記載のない目的でデリバティブ取引を行っていない。なお、ヘッジ会計の方法については、「連結財務諸表作成のための基本となる重要な事項」の「4 会計方針に関する事項 (6) 重要なヘッジ会計の方法」に記載している。

また、資金調達に係る流動性リスクに対応するため、コミットメントライン(総額1,500億円)を設定し、リスクを管理している。

(3) 金融商品の時価等に関する事項についての補足説明

金融商品の時価には、市場価格に基づく価額のほか、市場価格がない場合には合理的に算定された価額が含まれている。当該価額の算定においては変動要因を織り込んでいるため、異なる前提条件等を採用することにより、当該価額が変動することもある。また、「デリバティブ取引関係」注記におけるデリバティブ取引に関する契約額等については、その金額自体がデリバティブ取引に係る市場リスクを示すものではない。

2 金融商品の時価等に関する事項

連結貸借対照表計上額、時価及びこれらの差額については、次のとおりである。なお、時価を把握することが極めて困難と認められるものは、次表には含めていない(注)2参照)。

	前連結会計年度 (平成27年3月31日)			当連結会計年度 (平成28年3月31日)		
	連結貸借対 照表計上額 (百万円)	時価 (百万円)	差額 (百万円)	連結貸借対 照表計上額 (百万円)	時価 (百万円)	差額 (百万円)
資産						
(1) 現金預金	252,250	252,250		241,903	241,903	
(2) 受取手形・完成工事未収入金等 貸倒引当金(1)	545,422 1,998			588,656 434		
	543,424	543,260	163	588,222	588,534	311
(3) 有価証券及び投資有価証券 その他有価証券	258,982	258,982		222,737	222,737	
(4) 長期貸付金 貸倒引当金(1)	24,297 54			23,396 54		
	24,242	24,313	71	23,341	23,477	136
資産計	1,078,900	1,078,807	92	1,076,204	1,076,652	448
負債						
(1) 支払手形・工事未払金等	539,811	539,811		517,266	517,266	
(2) 短期借入金	122,322	122,322		84,890	84,890	
(3) コマーシャル・ペーパー	53,700	53,700		80,000	80,000	
(4) 1年内償還予定の社債	10,000	10,090	90	20,000	20,093	93
(5) 未払法人税等	4,124	4,124		30,798	30,798	
(6) 社債	70,000	71,071	1,071	60,000	60,736	736
(7) 長期借入金	129,074	129,226	151	133,636	133,850	214
負債計	929,033	930,346	1,312	926,592	927,636	1,043
デリバティブ取引(2)						
ヘッジ会計が適用されていないもの	(204)	(204)		(78)	(78)	
ヘッジ会計が適用されているもの	(409)	(866)	457	(635)	(1,270)	634
デリバティブ取引計	(613)	(1,070)	457	(713)	(1,348)	634

(1) 受取手形・完成工事未収入金等及び長期貸付金に計上している貸倒引当金を控除している。

(2) デリバティブ取引によって生じた正味の債権・債務は純額で表示しており、合計で正味の債務となる項目については、()で示している。

(注) 1 金融商品の時価の算定方法並びに有価証券及びデリバティブ取引に関する事項
資産

(1) 現金預金

預金はすべて短期であるため、時価は帳簿価額と近似していることから、当該帳簿価額によっている。

(2) 受取手形・完成工事未収入金等

短期間で決済されるものについては、時価は帳簿価額と近似していることから、当該帳簿価額によっている。

回収期間が1年を超えるものについては、一定の期間ごとに区分した債権ごとに債権額を満期までの期間及び信用リスクを加味した利率により割り引いた現在価値によっている。

(3) 有価証券及び投資有価証券

有価証券は、その他有価証券として保有している。これらの時価について、株式は取引所の価格によっており、債券は、主として取引金融機関から提示された価格によっている。また、保有目的ごとの有価証券に関する注記事項については、「有価証券関係」参照。

(4) 長期貸付金

長期貸付金の時価は、主として将来キャッシュ・フローを国債の利回り等適切な指標に信用スプレッドを上乗せした利率で割り引いた現在価値により算定している。また、貸倒懸念債権については、担保及び保証による回収見込額等により貸倒見積高を算定しているため、連結貸借対照表計上額から当該貸倒見積高を控除した金額をもって時価としている。

負債

(1) 支払手形・工事未払金等、(2) 短期借入金、(3) コマーシャル・ペーパー及び (5) 未払法人税等

これらは短期間で決済されるため、時価は帳簿価額にほぼ等しいことから、当該帳簿価額によっている。

(4) 1年内償還予定の社債及び (6) 社債

社債の時価は、主として市場価格によっている。

(7) 長期借入金

長期借入金のうち、変動金利によるものは、短期間で市場金利を反映し、また、当社の信用状態は実行後と大きく異なっていないことから、時価は帳簿価額と近似していると考えられるため、当該帳簿価額によっている。固定金利によるものは、元利金の合計額を、新規に同様の借入を行った場合に想定される利率で割り引いた現在価値により算定している。

デリバティブ取引

注記事項「デリバティブ取引関係」参照。

(注) 2 時価を把握することが極めて困難と認められる金融商品の連結貸借対照表計上額

区分	前連結会計年度 (平成27年3月31日)	当連結会計年度 (平成28年3月31日)
非上場株式 (百万円)	7,195	7,270
非上場優先出資証券 (百万円)	(10,156) 10,156	(10,156) 10,156
投資事業有限責任組合等への出資金 (百万円)	9,187	6,050
非連結子会社株式及び関連会社株式 (百万円)	29,597	34,293

これらについては、市場価格がなく、時価を把握することが極めて困難と認められるものであるため、「資産(3)有価証券及び投資有価証券」には含めていない。

なお、記載の金額には、市場価格がなく、時価を把握することが極めて困難と認められる営業投資有価証券の連結貸借対照表計上額を含んでおり、()内に内書きで示している。

(注) 3 金銭債権及び満期がある有価証券の連結決算日後の償還予定額

	前連結会計年度 (平成27年3月31日)				当連結会計年度 (平成28年3月31日)			
	1年以内 (百万円)	1年超 5年以内 (百万円)	5年超 10年以内 (百万円)	10年超 (百万円)	1年以内 (百万円)	1年超 5年以内 (百万円)	5年超 10年以内 (百万円)	10年超 (百万円)
現金預金	252,250				241,903			
受取手形・完成工事未収入金等	490,297	39,800	14,421	901	546,578	23,840	17,380	857
有価証券及び投資有価証券								
その他有価証券のうち満期が あるもの								
債券								
国債・地方債等	39	319	299		30	690	294	
社債	16	75	194	2	21	65	213	
その他	57	30				27		
長期貸付金	140	5,872	11,767	6,657	89	5,333	10,420	7,641
合計	742,801	46,099	26,682	7,561	788,621	29,957	28,309	8,499

(注) 4 社債、長期借入金、リース債務及びその他有利子負債の連結決算日後の返済予定額

	前連結会計年度 (平成27年3月31日)						当連結会計年度 (平成28年3月31日)					
	1年以内 (百万円)	1年超 2年以内 (百万円)	2年超 3年以内 (百万円)	3年超 4年以内 (百万円)	4年超 5年以内 (百万円)	5年超 (百万円)	1年以内 (百万円)	1年超 2年以内 (百万円)	2年超 3年以内 (百万円)	3年超 4年以内 (百万円)	4年超 5年以内 (百万円)	5年超 (百万円)
短期借入金	95,280						67,058					
コマーシャル・ ペーパー	53,700						80,000					
社債	10,000	20,000	20,000	30,000			20,000	20,000	30,000			10,000
長期借入金	27,042	14,647	24,890	10,209	11,014	68,312	17,832	23,907	19,415	13,513	31,416	45,382
リース債務	1,182	958	685	367	174	87	1,221	946	660	368	117	57
その他有利子負債	33,827	2,850	2,823	2,860	2,871	1,129	35,426	2,780	2,817	2,826	810	277
合計	221,032	38,456	48,399	43,438	14,060	69,529	221,539	47,634	52,893	16,708	32,344	55,718

(有価証券関係)

1 その他有価証券

種類	前連結会計年度 (平成27年3月31日)			当連結会計年度 (平成28年3月31日)		
	連結貸借対照表計上額 (百万円)	取得原価 (百万円)	差額 (百万円)	連結貸借対照表計上額 (百万円)	取得原価 (百万円)	差額 (百万円)
(1) 連結貸借対照表計上額が取得原価を超えるもの						
株式	253,057	96,322	156,734	198,964	78,404	120,559
債券						
国債・地方債等	688	658	30	689	654	35
社債	189	182	7	155	149	5
その他	89	87	1	19	18	0
その他	1,509	1,218	290	1,524	1,218	305
小計	255,533	98,468	157,064	201,352	80,445	120,907
(2) 連結貸借対照表計上額が取得原価を超えないもの						
株式	3,240	3,568	327	20,713	22,913	2,200
債券						
国債・地方債等				359	360	1
社債	103	105	2	145	149	4
その他				8	9	0
その他	105	110	4	157	170	12
小計	3,449	3,784	334	21,384	23,603	2,218
合計	258,982	102,253	156,729	222,737	104,049	118,688

2 売却したその他有価証券

種類	前連結会計年度 (自 平成26年4月1日 至 平成27年3月31日)			当連結会計年度 (自 平成27年4月1日 至 平成28年3月31日)		
	売却額 (百万円)	売却益の 合計額 (百万円)	売却損の 合計額 (百万円)	売却額 (百万円)	売却益の 合計額 (百万円)	売却損の 合計額 (百万円)
株式	22,657	19,096	63	1,378	774	18
債券						
国債・地方債等	25	0	0	4	0	
社債	5	0	0	0	0	
その他				12	0	
その他				7,261	4,199	
合計	22,688	19,096	63	8,657	4,973	18

3 減損処理を行った有価証券

前連結会計年度において、その他有価証券の株式について減損処理を行い、投資有価証券評価損16百万円を計上しており、当連結会計年度において、その他有価証券の株式について減損処理を行い、投資有価証券評価損14百万円を計上している。

(デリバティブ取引関係)

1 ヘッジ会計が適用されていないデリバティブ取引

(1) 通貨関連

区分	取引の種類	前連結会計年度 (平成27年3月31日)				当連結会計年度 (平成28年3月31日)			
		契約額等 (百万円)	うち1年超 (百万円)	時価 (百万円)	評価損益 (百万円)	契約額等 (百万円)	うち1年超 (百万円)	時価 (百万円)	評価損益 (百万円)
市場取引 以外の 取引	為替予約取引								
	買建								
	チェココルナ	106		1	1	196		2	2
	ポーランドズロチ					1,271		10	10
	売建								
	ユーロ	5,893		88	88	3,468		65	65
	合計	5,999		89	89	4,936		78	78

(注) 時価の算定方法

取引先金融機関から提示された価格等に基づき算定している。

(2) 金利関連

区分	取引の種類	前連結会計年度 (平成27年3月31日)				当連結会計年度 (平成28年3月31日)			
		契約額等 (百万円)	うち1年超 (百万円)	時価 (百万円)	評価損益 (百万円)	契約額等 (百万円)	うち1年超 (百万円)	時価 (百万円)	評価損益 (百万円)
市場取引 以外の 取引	金利スワップ取引								
	支払固定・ 受取変動	5,000		114	114				
	合計	5,000		114	114				

(注) 時価の算定方法

取引先金融機関から提示された価格等に基づき算定している。

2 ヘッジ会計が適用されているデリバティブ取引

(1) 通貨関連

ヘッジ会計の方法	取引の種類	前連結会計年度 (平成27年3月31日)				当連結会計年度 (平成28年3月31日)			
		主なヘッジ対象	契約額等 (百万円)	うち1年超 (百万円)	時価 (百万円)	主なヘッジ対象	契約額等 (百万円)	うち1年超 (百万円)	時価 (百万円)
原則的処理方法	為替予約取引								
	買建 米ドル	工事未払金	8		0	工事未払金	12		0
合計			8		0		12		0

(注) 時価の算定方法

取引先金融機関から提示された価格等に基づき算定している。

(2) 金利関連

ヘッジ会計の方法	取引の種類	前連結会計年度 (平成27年3月31日)				当連結会計年度 (平成28年3月31日)			
		主なヘッジ対象	契約額等 (百万円)	うち1年超 (百万円)	時価 (百万円)	主なヘッジ対象	契約額等 (百万円)	うち1年超 (百万円)	時価 (百万円)
原則的処理方法	金利スワップ取引								
	支払固定・ 受取変動	長期借入金	46,968	45,068	409	長期借入金	45,057	45,057	634
金利スワップの特例処理	金利スワップ取引								
	支払固定・ 受取変動	長期借入金	27,098	23,498	457	長期借入金	25,660	21,010	634
合計			74,066	68,566	866		70,717	66,067	1,269

(注) 時価の算定方法

取引先金融機関から提示された価格等に基づき算定している。

(退職給付関係)

1 採用している退職給付制度の概要

当社、国内連結子会社及び一部の在外連結子会社は、従業員の退職給付に充てるため、積立型、非積立型の確定給付制度を設けている。また、当社並びに一部の国内連結子会社及び在外連結子会社において、確定拠出制度を採用している。

確定給付企業年金制度（すべて積立型制度である）では、給与と勤務期間に基づいた一時金又は年金を支給する。

退職一時金制度（一部の連結子会社において、非積立型制度であるが、退職給付信託を設定した結果、積立型制度となっているものがある）では、退職給付として、ポイント又は給与と勤務期間に基づいた一時金を支給する。

なお、一部の連結子会社が有する確定給付企業年金制度及び退職一時金制度は、簡便法により退職給付に係る負債及び退職給付費用を計算している。

2 確定給付制度

(1) 退職給付債務の期首残高と期末残高の調整表（簡便法を適用した制度を除く）

	前連結会計年度	当連結会計年度
	(自 平成26年4月1日 至 平成27年3月31日)	(自 平成27年4月1日 至 平成28年3月31日)
	百万円	百万円
退職給付債務の期首残高	67,138	60,913
会計方針の変更による累積的影響額	6,854	
会計方針の変更を反映した期首残高	60,284	60,913
勤務費用	4,196	4,141
利息費用	658	517
数理計算上の差異の発生額	1,734	1,916
退職給付の支払額	5,998	5,748
その他	37	268
退職給付債務の期末残高	60,913	62,009

(2) 年金資産の期首残高と期末残高の調整表（簡便法を適用した制度を除く）

	前連結会計年度	当連結会計年度
	(自 平成26年4月1日 至 平成27年3月31日)	(自 平成27年4月1日 至 平成28年3月31日)
	百万円	百万円
年金資産の期首残高	8,689	9,274
期待運用収益	81	80
数理計算上の差異の発生額	789	631
事業主からの拠出額	159	141
退職給付の支払額	444	416
年金資産の期末残高	9,274	8,448

(3) 簡便法を適用した制度の、退職給付に係る負債（又は資産）の期首残高と期末残高の調整表

	前連結会計年度	当連結会計年度
	(自 平成26年4月1日 至 平成27年3月31日)	(自 平成27年4月1日 至 平成28年3月31日)
	百万円	百万円
退職給付に係る負債（又は資産）の期首残高	1,267	1,505
退職給付費用	251	65
退職給付の支払額	99	99
制度への拠出額	110	44
退職給付制度改定損	184	
その他	12	9
退職給付に係る負債（又は資産）の期末残高	1,505	1,416

（注）当連結会計年度の退職給付に係る負債（又は資産）の期末残高は、退職給付に係る負債1,436百万円と退職給付に係る資産20百万円の純額である。

(4) 退職給付債務及び年金資産の期末残高と連結貸借対照表に計上された退職給付に係る負債及び退職給付に係る資産の調整表

	前連結会計年度	当連結会計年度
	(平成27年3月31日)	(平成28年3月31日)
	百万円	百万円
積立型制度の退職給付債務	11,290	9,821
年金資産	10,833	8,730
	457	1,091
非積立型制度の退職給付債務	52,687	53,885
連結貸借対照表に計上された負債と資産の純額	53,144	54,977
退職給付に係る負債	53,697	55,551
退職給付に係る資産	553	574
連結貸借対照表に計上された負債と資産の純額	53,144	54,977

（注）簡便法を適用した制度を含む。

(5) 退職給付費用及びその内訳項目の金額

	前連結会計年度	当連結会計年度
	(自 平成26年4月1日 至 平成27年3月31日)	(自 平成27年4月1日 至 平成28年3月31日)
	百万円	百万円
勤務費用	4,196	4,141
利息費用	658	517
期待運用収益	81	80
数理計算上の差異の費用処理額	16	83
過去勤務費用の費用処理額	35	36
簡便法で計算した退職給付費用	251	65
退職給付制度改定損	184	
その他	3	33
確定給付制度に係る退職給付費用	5,153	4,489

(6) 退職給付に係る調整額

退職給付に係る調整額に計上した項目（税効果控除前）の内訳は、次のとおりである。

	前連結会計年度	当連結会計年度
	(自 平成26年4月1日 至 平成27年3月31日)	(自 平成27年4月1日 至 平成28年3月31日)
	百万円	百万円
過去勤務費用	36	36
数理計算上の差異	963	2,882
合計	1,000	2,919

(7) 退職給付に係る調整累計額

退職給付に係る調整累計額に計上した項目（税効果控除前）の内訳は、次のとおりである。

	前連結会計年度	当連結会計年度
	(平成27年3月31日)	(平成28年3月31日)
	百万円	百万円
未認識過去勤務費用	110	73
未認識数理計算上の差異	240	3,123
合計	129	3,049

(8) 年金資産に関する事項

年金資産の主な内訳

年金資産合計に対する主な分類ごとの比率は、次のとおりである。

	前連結会計年度	当連結会計年度
	(平成27年3月31日)	(平成28年3月31日)
	%	%
株式	50	54
債券	24	28
現金及び預金	19	9
生保一般勘定	5	6
その他	2	3
合計	100	100

長期期待運用収益率の設定方法

年金資産の長期期待運用収益率を決定するため、現在及び予想される年金資産の配分と、年金資産を構成する多様な資産からの現在及び将来期待される長期の収益率を考慮している。

(9) 数理計算上の計算基礎に関する事項

主要な数理計算上の計算基礎

	前連結会計年度	当連結会計年度
	(自 平成26年4月1日 至 平成27年3月31日)	(自 平成27年4月1日 至 平成28年3月31日)
割引率	0.2～1.4%	0.2～1.2%
長期期待運用収益率	1.0～2.5%	1.0～2.5%

3 確定拠出制度

当社及び連結子会社の確定拠出制度への要拠出額は、前連結会計年度2,553百万円、当連結会計年度2,607百万円であった。

(税効果会計関係)

1 繰延税金資産及び繰延税金負債の発生の主な原因別の内訳

	前連結会計年度 (平成27年 3月31日)	当連結会計年度 (平成28年 3月31日)
	百万円	百万円
繰延税金資産		
退職給付に係る負債	17,785	17,434
工事損失引当金	19,633	15,072
固定資産(賃貸用等)評価損	12,004	14,736
たな卸資産評価損	11,248	10,645
その他	40,800	44,569
繰延税金資産小計	101,471	102,458
評価性引当額	17,205	21,431
繰延税金資産合計	84,266	81,027
繰延税金負債		
その他有価証券評価差額金	50,781	36,934
その他	6,238	6,130
繰延税金負債合計	57,019	43,065
繰延税金資産の純額	27,246	37,961

(注) 前連結会計年度及び当連結会計年度における繰延税金資産の純額は、連結貸借対照表の以下の項目に含まれている。

	前連結会計年度 (平成27年 3月31日)	当連結会計年度 (平成28年 3月31日)
	百万円	百万円
流動資産「繰延税金資産」	56,823	51,133
固定資産「繰延税金資産」	925	1,114
流動負債「その他」	0	
固定負債「繰延税金負債」	30,502	14,286

2 法定実効税率と税効果会計適用後の法人税等の負担率との差異の原因となった主な項目別の内訳

	前連結会計年度 (平成27年 3月31日)	当連結会計年度 (平成28年 3月31日)
法定実効税率 (調整)	35.4%	法定実効税率と税効果会計 適用後の法人税等の負担率と の間の差異が法定実効税率の 100分の5以下であるため、 注記を省略している。
永久に損金に算入されない項目	3.5	
住民税均等割等	1.0	
事業税に関する課税所得差異	3.6	
当社と連結子会社の法定実効税率の差異	5.9	
税率変更による期末繰延税金資産・負債 の減額修正	16.7	
その他	2.7	
税効果会計適用後の法人税等の負担率	57.0%	

3 法人税等の税率の変更による繰延税金資産、繰延税金負債及び再評価に係る繰延税金負債の金額の修正

平成28年3月29日に「地方税法等の一部を改正する等の法律」(平成28年法律第13号)及び「所得税法等の一部を改正する法律」(平成28年法律第15号)が成立し、平成28年4月1日以降開始する連結会計年度から法人税率等が変更されることとなった。これに伴い、繰延税金資産、繰延税金負債及び再評価に係る繰延税金負債の計算に使用される法定実効税率が変更になり、繰延税金資産の純額が1,285百万円減少し、再評価に係る繰延税金負債が1,144百万円減少し、その他の包括利益累計額が2,988百万円増加し、当連結会計年度に費用計上された法人税等調整額が3,130百万円増加している。

(企業結合等関係)

取得による企業結合

1 企業結合の概要

(1) 被取得企業の名称及び事業の内容

被取得企業の名称 アイコン・CO・PTY・リミテッド
事業の内容 オーストラリアにおける建設事業

被取得企業の名称 アイコン・CO・デベロップメンツ・PTY・リミテッド
事業の内容 オーストラリアにおける開発事業

(2) 企業結合を行った主な理由

当社は、人口増加を背景に安定した経済成長が続くオーストラリアを有望市場と捉え、当社にとっての最適な事業展開の方策を検討していた。被取得企業は同国で建設・開発の両事業を展開し、当社グループのグローバルネットワーク、技術力、信用力のサポートによって事業分野の拡大、今後の成長が期待できることから、株式を取得して子会社化することにより当社の企業価値増大に繋がると判断したものである。

(3) 企業結合日

平成27年4月1日

(4) 企業結合の法的形式

現金を対価とする株式取得

(5) 結合後企業の名称

アイコン・CO・PTY・リミテッド
アイコン・CO・デベロップメンツ・PTY・リミテッド

(6) 取得した議決権比率

70%

(7) 取得企業を決定するに至った主な根拠

当社の連結子会社であるカジマ オーストラリア ビー ティー ワイ リミテッドの連結子会社が、現金を対価として株式を取得したことによる。

2 連結財務諸表に含まれている被取得企業の業績の期間

被取得企業の決算日は12月31日であるため、当連結会計年度に係る連結財務諸表には、平成27年4月1日から平成27年12月31日までの業績が含まれている。

3 被取得企業の取得原価及び対価の種類ごとの内訳

		百万円
取得の対価	現金	2,585
取得原価		2,585

4 主要な取得関連費用の内容及び金額

アドバイザー費用等 121百万円

5 発生したのれんの金額、発生原因、償却方法及び償却期間

(1) 発生したのれん

2,572百万円

(2) 発生原因

今後の事業展開によって期待される将来の超過収益力から発生したものである。

(3) 償却方法及び償却期間

5年間で均等償却

6 企業結合日に受け入れた資産及び引き受けた負債の額並びにその主な内訳

	百万円
流動資産	2,126
固定資産	152
資産合計	2,279
流動負債	2,260
負債合計	2,260

7 企業結合が連結会計年度の開始の日に完了したと仮定した場合の当連結会計年度の連結損益計算書に及ぼす影響の概算額及びその算定方法

当該影響の概算額に重要性が乏しいため、記載を省略している。

(賃貸等不動産関係)

当社及び一部の連結子会社では、東京都その他の地域及び海外（インドネシア、英国他）において、賃貸収益を得ることを目的として賃貸オフィスビルや賃貸商業施設等を所有している。

前連結会計年度における当該賃貸等不動産に関する賃貸損益は8,851百万円（主な賃貸収益は開発事業等売上高に、主な賃貸費用は開発事業等売上原価に計上）、固定資産売却益は49百万円、固定資産売却損は45百万円、固定資産除却損は15百万円、減損損失は447百万円（それぞれ特別損益に計上）である。

当連結会計年度における当該賃貸等不動産に関する賃貸損益は8,557百万円（主な賃貸収益は開発事業等売上高に、主な賃貸費用は開発事業等売上原価に計上）、固定資産売却益は3百万円、固定資産売却損は0百万円、固定資産除却損は59百万円、減損損失は3,223百万円（それぞれ特別損益に計上）である。

また、当該賃貸等不動産の連結貸借対照表計上額、期中増減額及び時価は、次のとおりである。

(単位：百万円)

	前連結会計年度 (自 平成26年4月1日 至 平成27年3月31日)	当連結会計年度 (自 平成27年4月1日 至 平成28年3月31日)
連結貸借対照表計上額		
期首残高	157,485	162,018
期中増減額	4,533	2,846
期末残高	162,018	164,864
期末時価	272,223	301,332

(注) 1 連結貸借対照表計上額は、取得原価から減価償却累計額を控除した金額である。

2 期末の時価は、以下によっている。

- (1) 国内の不動産については、主として「不動産鑑定評価基準」に基づいて自社で算定した金額（指標等を用いて調整を行ったものを含む）である。
- (2) 海外の不動産については、主として現地の鑑定人による鑑定評価額である。

(セグメント情報等)

【セグメント情報】

1 報告セグメントの概要

当社グループの報告セグメントは、当社グループの構成単位のうち分離された財務情報が入手可能であり、取締役会が、経営資源の配分の決定及び業績を評価するために、定期的に検討を行う対象となっているものである。

当社グループは、当社において土木・建築・開発等の事業別に本部を置いて戦略を立案し、事業活動を展開するとともに、主に日本国内における建設資機材の販売、専門工事の請負、総合リース業、ビル賃貸事業など多様な事業を展開する国内関係会社及び米国、欧州、アジアなどの海外地域において建設事業、開発事業等を展開する海外関係会社が当社と連携しつつ、幅広い多角的な事業を行っている。

したがって、当社グループは、当社の事業別並びに国内関係会社及び海外関係会社別のセグメントから構成されており、以下の5つを報告セグメントとしている。

- 土木事業 : 当社における建設事業のうち土木工事に関する事業
- 建築事業 : 当社における建設事業のうち建築工事に関する事業
- 開発事業等 : 当社における都市開発、地域開発など不動産開発全般に関する事業及び意匠・構造設計、その他設計、エンジニアリング全般の事業
- 国内関係会社 : 当社の国内関係会社が行っている事業であり、主に日本国内における建設資機材の販売、専門工事の請負、総合リース業、ビル賃貸事業等
- 海外関係会社 : 当社の海外関係会社が行っている事業であり、米国、欧州、アジアなどの海外地域における建設事業、開発事業等

2 報告セグメントごとの売上高、利益又は損失、資産、負債その他の項目の金額の算定方法

当社グループの報告セグメントの会計処理の方法は、「連結財務諸表作成のための基本となる重要な事項」と同一である。報告セグメントの利益は営業利益であり、セグメント間の内部取引における価格は外部顧客との取引価格に準じている。

3 報告セグメントごとの売上高、利益又は損失、資産、負債その他の項目の金額に関する情報
前連結会計年度(自 平成26年4月1日 至 平成27年3月31日)

(単位：百万円)

	報告セグメント						調整額 (注) 1	連結財務諸 表計上額 (注) 2
	土木事業	建築事業	開発 事業等	国内 関係会社	海外 関係会社	計		
売上高								
(1) 外部顧客への売上高	276,430	776,838	80,983	219,288	340,117	1,693,658		1,693,658
(2) セグメント間の内部 売上高又は振替高		4,003	2,759	147,184	22	153,969	153,969	
計	276,430	780,841	83,742	366,473	340,139	1,847,627	153,969	1,693,658
セグメント 利益又は損失()	15,591	23,476	20,990	19,127	11,172	12,223	442	12,665
その他の項目								
減価償却費(注) 3	1,053	2,976	4,287	4,721	4,234	17,274	144	17,129
のれんの償却額(注) 4							625	625

- (注) 1 セグメント利益又は損失()の調整額442百万円は、セグメント間取引消去等によるものである。
2 セグメント利益又は損失()は、連結損益計算書の営業利益と調整を行っている。
3 減価償却費には長期前払費用等の償却額が含まれている。
4 のれんの償却額には、平成22年3月31日以前に発生した負ののれんの償却額が含まれている。
5 資産は、事業セグメントに配分していないため、記載していない。

当連結会計年度(自 平成27年4月1日 至 平成28年3月31日)

(単位：百万円)

	報告セグメント						調整額 (注) 1	連結財務諸 表計上額 (注) 2
	土木事業	建築事業	開発 事業等	国内 関係会社	海外 関係会社	計		
売上高								
(1) 外部顧客への売上高	307,964	822,635	32,767	211,391	367,941	1,742,700		1,742,700
(2) セグメント間の内部 売上高又は振替高		1,462	1,318	153,245	21	156,047	156,047	
計	307,964	824,097	34,085	364,637	367,963	1,898,748	156,047	1,742,700
セグメント利益	28,846	57,437	693	20,639	7,502	115,119	4,040	111,079
その他の項目								
減価償却費(注) 3	1,072	2,869	4,160	4,849	6,752	19,704	146	19,557
のれんの償却額					385	385		385

- (注) 1 セグメント利益の調整額 4,040百万円は、セグメント間取引消去等によるものである。
2 セグメント利益は、連結損益計算書の営業利益と調整を行っている。
3 減価償却費には長期前払費用等の償却額が含まれている。
4 資産は、事業セグメントに配分していないため、記載していない。

【関連情報】

前連結会計年度(自 平成26年4月1日 至 平成27年3月31日)

1 製品及びサービスごとの情報

(単位：百万円)

	建設事業	開発事業	その他の事業	合計
外部顧客への売上高	1,480,106	105,428	108,122	1,693,658

2 地域ごとの情報

(1) 売上高

(単位：百万円)

日本	北米	欧州	アジア	その他	合計
1,367,541	193,373	23,073	128,637	18,968	1,693,658

(注) 売上高は顧客の所在地を基礎とし、国又は地域に分類している。

(2) 有形固定資産

(単位：百万円)

日本	北米	欧州	アジア	その他	合計
272,802	8,996	4,308	61,107	7	347,222

3 主要な顧客ごとの情報

外部顧客への売上高のうち、連結損益計算書の売上高の10%以上を占める相手先はない。

当連結会計年度(自 平成27年4月1日 至 平成28年3月31日)

1 製品及びサービスごとの情報

(単位：百万円)

	建設事業	開発事業	その他の事業	合計
外部顧客への売上高	1,581,042	52,197	109,460	1,742,700

2 地域ごとの情報

(1) 売上高

(単位：百万円)

日本	北米	欧州	アジア	その他	合計
1,366,819	202,625	19,008	122,387	31,859	1,742,700

(注) 売上高は顧客の所在地を基礎とし、国又は地域に分類している。

(2) 有形固定資産

(単位：百万円)

日本	北米	欧州	アジア	その他	合計
266,969	9,766	11,763	62,064	186	350,749

3 主要な顧客ごとの情報

外部顧客への売上高のうち、連結損益計算書の売上高の10%以上を占める相手先はない。

【報告セグメントごとの固定資産の減損損失に関する情報】

前連結会計年度(自 平成26年4月1日 至 平成27年3月31日)

減損損失 447百万円

- (注) 1 内訳は、貸倒用資産222百万円及び遊休資産224百万円である。
2 減損損失は、事業セグメントに配分していない。

当連結会計年度(自 平成27年4月1日 至 平成28年3月31日)

減損損失 8,645百万円

- (注) 1 内訳は、事業用資産5,386百万円及び遊休資産3,259百万円である。
2 減損損失は、事業セグメントに配分していない。

【報告セグメントごとののれんの償却額及び未償却残高に関する情報】

前連結会計年度(自 平成26年4月1日 至 平成27年3月31日)

(単位：百万円)

	当期償却額	当期末残高
のれん	11	
負ののれん	636	

- (注) 1 株式交換により当社の連結子会社を完全子会社化したこと等に伴い、平成22年3月31日以前に発生した負ののれんがあり、のれんと相殺している。
2 のれん及び負ののれんは、事業セグメントに配分していない。

当連結会計年度(自 平成27年4月1日 至 平成28年3月31日)

当期償却額 385百万円

当期末残高 2,186百万円

- (注) のれんは、事業セグメントに配分していない。

【報告セグメントごとの負ののれん発生益に関する情報】

前連結会計年度(自 平成26年4月1日 至 平成27年3月31日)

該当事項なし。

当連結会計年度(自 平成27年4月1日 至 平成28年3月31日)

該当事項なし。

【関連当事者情報】

関連当事者との取引

連結財務諸表提出会社と関連当事者との取引

連結財務諸表提出会社の役員及び主要株主（個人の場合に限る。）等

前連結会計年度(自 平成26年4月1日 至 平成27年3月31日)

種類	会社等の名称 又は氏名	所在地	資本金 又は 出資金 (百万円)	事業の内容 又は職業	議決権等の 所有(被所 有)割合 (%)	関連当事者 との関係	取引の 内容	取引 金額 (百万円)	科目	期末 残高 (百万円)
役員及びその 近親者	鹿島 昭一			当社取締役	被所有 直接3.05	建設工事の受注	建設工事の 受注 (注)	15		

(注) 取引金額には消費税等は含まれていない。

取引条件及び取引条件の決定方針等

建設工事の受注については、価格交渉の上、一般的取引条件と同様に決定している。

当連結会計年度(自 平成27年4月1日 至 平成28年3月31日)

該当事項なし。

(開示対象特別目的会社関係)

1 開示対象特別目的会社の概要及び開示対象特別目的会社を利用した取引の概要

当社グループは、資金調達先の多様化を図るため、不動産の流動化を行っている。流動化においては、当社グループが、不動産（信託受益権を含む）を特別目的会社（特例有限会社の形態による）に譲渡し、特別目的会社が当該不動産を裏付けとして借入等によって調達した資金を、売却代金として受領している。

また、特別目的会社に譲渡した不動産について、当社グループが賃借を行っているものがある。さらに、特別目的会社に対しては、匿名組合契約を締結しており、当該契約に基づく出資金を有している。当社グループは、拠出した匿名組合出資金を回収する予定である。

不動産の流動化に係る出資残高のある特別目的会社は次のとおりである。なお、当社グループは、いずれの特別目的会社についても、議決権のある出資等は有しておらず、役員の派遣もない。

	前連結会計年度 (平成27年3月31日)	当連結会計年度 (平成28年3月31日)
特別目的会社数	2社	2社
直近の決算日における 資産総額(単純合算) (百万円)	42,844	42,507
負債総額(単純合算) (百万円)	42,836	42,499

2 特別目的会社との取引金額等

前連結会計年度(自 平成26年4月1日 至 平成27年3月31日)

	主な取引の金額等(百万円)	主な損益	
		項目	金額(百万円)
匿名組合出資金(注)1		分配益	1,377
賃借取引		支払リース料(注)2	3,244

当連結会計年度(自 平成27年4月1日 至 平成28年3月31日)

	主な取引の金額等(百万円)	主な損益	
		項目	金額(百万円)
匿名組合出資金(注)1		分配益	1,278
賃借取引		支払リース料(注)2	3,238

- (注)1 前連結会計年度末現在、匿名組合出資金の残高は5,715百万円であり、当連結会計年度末現在、匿名組合出資金の残高は5,750百万円である。また、匿名組合出資金に係る分配益は、営業外収益に計上している。
- 2 不動産の賃貸借契約は不動産信託受託者との間で締結しており、支払リース料は、当該賃貸借契約に基づき不動産信託受託者へ支払っている金額を記載している。

(1株当たり情報)

	前連結会計年度 (自 平成26年4月1日 至 平成27年3月31日)	当連結会計年度 (自 平成27年4月1日 至 平成28年3月31日)
1株当たり純資産額	418.86円	453.93円
1株当たり当期純利益金額	14.58円	69.66円

(注) 1 潜在株式調整後1株当たり当期純利益金額については、潜在株式が存在しないため記載していない。

2 1株当たり純資産額の算定上の基礎は、以下のとおりである。

	前連結会計年度 (平成27年3月31日)	当連結会計年度 (平成28年3月31日)
純資産の部の合計額(百万円)	436,952	474,051
純資産の部の合計額から控除する金額(百万円)	2,037	2,756
(うち非支配株主持分(百万円))	(2,037)	(2,756)
普通株式に係る期末の純資産額(百万円)	434,915	471,295
1株当たり純資産額の算定に用いられた 期末の普通株式の数(千株)	1,038,320	1,038,251

3 1株当たり当期純利益金額の算定上の基礎は、以下のとおりである。

	前連結会計年度 (自 平成26年4月1日 至 平成27年3月31日)	当連結会計年度 (自 平成27年4月1日 至 平成28年3月31日)
親会社株主に帰属する当期純利益(百万円)	15,139	72,323
普通株主に帰属しない金額(百万円)		
普通株式に係る親会社株主に帰属する 当期純利益(百万円)	15,139	72,323
普通株式の期中平均株式数(千株)	1,038,358	1,038,282

(重要な後発事象)

(無担保社債の発行)

当社は、平成28年5月13日開催の取締役会において、無担保社債の発行について以下のとおり包括決議した。

- (1) 発行金額 200億円以下(ただし、この範囲内で複数回の発行を妨げない)
- (2) 年限 3年以上10年以下
- (3) 払込金額 額面100円につき100円
- (4) 償還金額 額面100円につき100円
- (5) 利率 同年限の国債流通利回り+1.5%以下
- (6) 利払方法 半年毎、後払い
- (7) 償還方法 満期一括償還
- (8) 払込期日 取締役会承認時から平成29年3月末日まで
- (9) 資金用途 社債償還資金又は運転資金
- (10) 発行条件の決定 発行金額、年限、利率、払込期日等の発行条件の決定は、取締役会決議の範囲内で専務執行役員 財務本部長(取締役)に一任する。

【連結附属明細表】

【社債明細表】

会社名	銘柄	発行年月日	当期首残高 (百万円)	当期末残高 (百万円)	利率 (%)	担保	償還期限
鹿島建設(株)	第36回 無担保社債	平成23年 2月7日	(10,000) 10,000		年1.24	無担保社債	平成28年 2月5日
鹿島建設(株)	第37回 無担保社債	平成23年 9月8日	10,000	(10,000) 10,000	年0.91	無担保社債	平成28年 9月8日
鹿島建設(株)	第38回 無担保社債	平成23年 11月25日	10,000	10,000	年1.006	無担保社債	平成30年 11月22日
鹿島建設(株)	第39回 無担保社債	平成23年 12月27日	10,000	(10,000) 10,000	年0.96	無担保社債	平成28年 12月27日
鹿島建設(株)	第40回 無担保社債	平成24年 9月25日	20,000	20,000	年0.89	無担保社債	平成29年 9月25日
鹿島建設(株)	第41回 無担保社債	平成25年 7月19日	20,000	20,000	年0.71	無担保社債	平成30年 7月19日
鹿島建設(株)	第42回 無担保社債	平成28年 3月31日		10,000	年0.395	無担保社債	平成38年 3月31日
合計			(10,000) 80,000	(20,000) 80,000			

(注) 1 当期首残高及び当期末残高欄の()内の金額は、1年以内に償還期限が到来するため、連結貸借対照表において「1年内償還予定の社債」として掲げてある金額を内書きで示したものである。

2 連結決算日後5年内における1年ごとの償還予定額は次のとおりである。

1年以内 (百万円)	1年超2年以内 (百万円)	2年超3年以内 (百万円)	3年超4年以内 (百万円)	4年超5年以内 (百万円)
20,000	20,000	30,000		

【借入金等明細表】

区分	当期末首残高 (百万円)	当期末残高 (百万円)	平均利率 (%)	返済期限
短期借入金	95,280	67,058	0.70	
1年以内に返済予定の長期借入金	27,042	17,832	2.07	
1年以内に返済予定のリース債務	1,182	1,221		
長期借入金(1年以内に返済予定のものを除く。)	129,074	133,636	1.46	平成29年～平成85年
リース債務(1年以内に返済予定のものを除く。)	2,273	2,152		平成29年～平成37年
その他有利子負債				
コマーシャル・ペーパー (1年以内返済)	53,700	80,000	0.00	
流動負債「その他」 (1年以内返済)	33,827	35,426	1.27	
固定負債「その他」(1年超)	12,536	9,511	2.33	平成29年～平成37年
合計	354,917	346,838		

(注) 1 「平均利率」については、当期末残高に対する加重平均利率を記載している。

なお、リース債務の「平均利率」については、リース料総額に含まれる利息相当額を控除する前の金額でリース債務を連結貸借対照表に計上しているため、記載していない。

2 長期借入金、リース債務及びその他有利子負債(1年以内に返済予定のものを除く。)の連結決算日後5年以内における1年ごとの返済予定額は次のとおりである。

区分	1年超2年以内 (百万円)	2年超3年以内 (百万円)	3年超4年以内 (百万円)	4年超5年以内 (百万円)
長期借入金	23,907	19,415	13,513	31,416
リース債務	946	660	368	117
その他有利子負債	2,780	2,817	2,826	810

【資産除去債務明細表】

当連結会計年度期首及び当連結会計年度末における資産除去債務の金額が、当連結会計年度期首及び当連結会計年度末における負債及び純資産の合計額の100分の1以下であるため、記載を省略している。

(2) 【その他】

当連結会計年度における四半期情報等

(累計期間)	第1四半期	第2四半期	第3四半期	当連結会計年度
売上高 (百万円)	360,989	783,647	1,225,654	1,742,700
税金等調整前 四半期(当期)純利益金額 (百万円)	15,952	35,595	70,831	108,524
親会社株主に帰属する 四半期(当期)純利益金額 (百万円)	10,650	22,927	48,745	72,323
1株当たり 四半期(当期)純利益金額 (円)	10.26	22.08	46.95	69.66

(会計期間)	第1四半期	第2四半期	第3四半期	第4四半期
1株当たり 四半期純利益金額 (円)	10.26	11.82	24.87	22.71

2【財務諸表等】

(1)【財務諸表】

【貸借対照表】

(単位：百万円)

	前事業年度 (平成27年3月31日)	当事業年度 (平成28年3月31日)
資産の部		
流動資産		
現金預金	3 155,310	3 153,842
受取手形	11,848	14,025
完成工事未収入金	2, 6 406,080	2 435,996
営業投資有価証券	10,156	10,156
販売用不動産	17,747	24,138
未成工事支出金	48,377	66,498
開発事業等支出金	26,373	30,870
材料貯蔵品	27	24
前払費用	920	716
繰延税金資産	52,648	45,910
その他	2 84,066	2 97,028
貸倒引当金	26	70
流動資産合計	813,531	879,137
固定資産		
有形固定資産		
建物	223,351	224,253
減価償却累計額	153,081	157,487
建物（純額）	70,269	66,765
構築物	14,746	14,029
減価償却累計額	12,097	12,260
構築物（純額）	2,648	1,769
機械及び装置	16,339	16,052
減価償却累計額	14,794	15,001
機械及び装置（純額）	1,544	1,051
車両運搬具	816	738
減価償却累計額	803	730
車両運搬具（純額）	12	8
工具器具・備品	12,478	12,113
減価償却累計額	11,391	11,059
工具器具・備品（純額）	1,086	1,054
土地	2 143,500	2 140,519
リース資産	1,322	2,254
減価償却累計額	521	1,126
リース資産（純額）	801	1,128
建設仮勘定	606	2,868
その他	409	408
有形固定資産合計	220,879	215,574

(単位：百万円)

	前事業年度 (平成27年3月31日)	当事業年度 (平成28年3月31日)
無形固定資産		
借地権	1,402	1,402
ソフトウェア	1,473	1,431
リース資産	3	2
その他	467	467
無形固定資産合計	3,347	3,303
投資その他の資産		
投資有価証券	3, 4 268,408	2, 3, 4 232,283
関係会社株式	2 84,208	2 85,647
出資金	115	115
関係会社出資金	1,053	1,053
長期貸付金	3,797	3,795
従業員に対する長期貸付金	2	2
関係会社長期貸付金	2 3,605	2 3,145
破産更生債権等	196	251
長期前払費用	2,987	2,598
その他	20,111	18,669
貸倒引当金	8,356	9,160
投資その他の資産合計	376,131	338,402
固定資産合計	600,358	557,281
資産合計	1,413,889	1,436,418

(単位：百万円)

	前事業年度 (平成27年3月31日)	当事業年度 (平成28年3月31日)
負債の部		
流動負債		
支払手形	2,154	1,785
工事未払金	1 401,528	1 376,828
短期借入金	2 73,156	2 39,597
コマーシャル・ペーパー	53,700	80,000
1年内償還予定の社債	10,000	20,000
リース債務	1 282	1 564
未払金	1 10,260	1 13,878
未払費用	1 9,453	1 12,408
未払法人税等	1,126	28,227
未成工事受入金	89,362	138,572
開発事業等受入金	7,519	10,344
預り金	1 71,735	1 55,496
前受収益	2,800	1 2,787
完成工事補償引当金	5,198	4,765
工事損失引当金	57,950	45,360
資産除去債務	44	7
その他	20,248	21,087
流動負債合計	816,523	851,709
固定負債		
社債	70,000	60,000
長期借入金	2, 8 99,109	2, 8 95,776
リース債務	1 576	1 647
繰延税金負債	29,054	18,459
再評価に係る繰延税金負債	24,018	20,806
退職給付引当金	47,854	46,882
関係会社事業損失引当金	713	6,226
資産除去債務	306	270
その他	1, 2 27,844	1, 2 26,892
固定負債合計	299,476	275,961
負債合計	1,116,000	1,127,670

(単位：百万円)

	前事業年度 (平成27年3月31日)	当事業年度 (平成28年3月31日)
純資産の部		
株主資本		
資本金	81,447	81,447
資本剰余金		
資本準備金	20,485	20,485
その他資本剰余金	24,893	24,893
資本剰余金合計	45,378	45,378
利益剰余金		
その他利益剰余金		
特別償却準備金	511	442
固定資産圧縮積立金	9,255	10,547
別途積立金	26,997	33,997
繰越利益剰余金	15,715	42,577
利益剰余金合計	52,479	87,564
自己株式	5,890	5,935
株主資本合計	173,415	208,455
評価・換算差額等		
その他有価証券評価差額金	105,465	82,146
繰延ヘッジ損益	277	440
土地再評価差額金	19,285	18,586
評価・換算差額等合計	124,474	100,291
純資産合計	297,889	308,747
負債純資産合計	1,413,889	1,436,418

【損益計算書】

(単位：百万円)

	前事業年度 (自 平成26年 4月 1日 至 平成27年 3月31日)	当事業年度 (自 平成27年 4月 1日 至 平成28年 3月31日)
売上高		
完成工事高	1,057,271	1,132,062
開発事業等売上高	83,742	34,085
売上高合計	1,141,014	1,166,147
売上原価		
完成工事原価	1,049,090	997,705
開発事業等売上原価	60,547	30,949
売上原価合計	1,109,638	1,028,654
売上総利益		
完成工事総利益	8,180	134,356
開発事業等総利益	23,195	3,135
売上総利益合計	31,376	137,492
販売費及び一般管理費		
役員報酬	497	692
執行役員報酬	1,281	1,689
従業員給料手当	17,444	17,389
退職給付引当金繰入額	843	805
退職年金掛金	426	413
法定福利費	2,780	2,832
福利厚生費	1,131	1,014
修繕維持費	647	671
事務用品費	442	375
通信交通費	2,364	2,498
動力用水光熱費	327	285
調査研究費	6,572	6,778
広告宣伝費	712	748
交際費	1,270	1,376
寄付金	125	130
地代家賃	1,518	1,413
減価償却費	1,353	1,261
租税公課	1,081	1,303
保険料	93	72
雑費	8,536	8,761
販売費及び一般管理費合計	49,453	50,514
営業利益又は営業損失()	18,076	86,977
営業外収益		
受取利息	244	215
受取配当金	22,249	5,286
その他	4,877	2,579
営業外収益合計	27,371	8,081

(単位：百万円)

	前事業年度 (自 平成26年 4月 1日 至 平成27年 3月31日)	当事業年度 (自 平成27年 4月 1日 至 平成28年 3月31日)
営業外費用		
支払利息	3,104	2,816
社債利息	1,026	713
貸倒引当金繰入額	1,240	889
為替差損	-	2,032
支払補償費	-	4,333
その他	2,257	2,590
営業外費用合計	7,627	13,375
経常利益	1,666	81,683
特別利益		
固定資産売却益	3 337	3 266
投資有価証券売却益	19,051	773
特別利益合計	19,389	1,040
特別損失		
固定資産売却損	4 72	4 12
固定資産除却損	5 137	5 247
投資有価証券売却損	63	18
投資有価証券評価損	16	14
関係会社清算損	-	5
関係会社株式評価損	-	120
減損損失	224	6,348
関係会社事業損失引当金繰入額	-	5,788
訴訟和解金	101	-
特別損失合計	617	12,556
税引前当期純利益	20,438	70,167
法人税、住民税及び事業税	3,993	23,259
法人税等調整額	16,392	7,894
法人税等合計	12,398	31,153
当期純利益	8,039	39,014

【完成工事原価報告書】

区分	注記 番号	前事業年度 (自 平成26年 4月 1日 至 平成27年 3月31日)		当事業年度 (自 平成27年 4月 1日 至 平成28年 3月31日)	
		金額(百万円)	構成比 (%)	金額(百万円)	構成比 (%)
材料費		138,897	13.2	142,117	14.2
労務費		92,262	8.8	87,373	8.8
(うち労務外注費)		(92,262)	(8.8)	(87,373)	(8.8)
外注費		662,705	63.2	634,085	63.6
経費		155,225	14.8	134,128	13.4
(うち人件費)		(63,858)	(6.1)	(57,607)	(5.8)
計		1,049,090	100	997,705	100

(注) 原価計算の方法は、個別原価計算である。

【開発事業等売上原価報告書】

区分	注記 番号	前事業年度 (自 平成26年 4月 1日 至 平成27年 3月31日)		当事業年度 (自 平成27年 4月 1日 至 平成28年 3月31日)	
		金額(百万円)	構成比 (%)	金額(百万円)	構成比 (%)
開発事業					
土地代		22,701	37.5	1,061	3.4
建物代		3,268	5.4	201	0.6
工事費		4,375	7.2	1,335	4.3
経費		16,173	26.7	14,685	47.5
小計		46,518	76.8	17,284	55.8
その他		14,028	23.2	13,665	44.2
計		60,547	100	30,949	100

(注) 原価計算の方法は、個別原価計算である。

【株主資本等変動計算書】

前事業年度(自 平成26年4月1日 至 平成27年3月31日)

(単位：百万円)

	株主資本								自己株式	株主資本 合計
	資本金	資本剰余金		利益剰余金						
		資本準備金	その他 資本剰余金	その他利益剰余金						
				特別償却 準備金	固定資産 圧縮積立金	別途 積立金	繰越利益 剰余金			
当期首残高	81,447	20,485	24,893	299	9,342	26,997	8,830	5,855	166,441	
会計方針の変更による 累積的影響額							4,182		4,182	
会計方針の変更を反映した 当期首残高	81,447	20,485	24,893	299	9,342	26,997	13,013	5,855	170,623	
当期変動額										
剰余金の配当							5,199		5,199	
特別償却準備金の積立				255			255			
特別償却準備金の取崩				42			42			
固定資産圧縮積立金の積立					509		509			
固定資産圧縮積立金の取崩					597		597			
当期純利益							8,039		8,039	
自己株式の取得								35	35	
土地再評価差額金の取崩							13		13	
株主資本以外の項目の 当期変動額（純額）										
当期変動額合計				212	87		2,702	35	2,791	
当期末残高	81,447	20,485	24,893	511	9,255	26,997	15,715	5,890	173,415	

	評価・換算差額等				純資産 合計
	その他 有価証券 評価差額金	繰延ヘッジ 損益	土地再評価 差額金	評価・換算 差額等合計	
当期首残高	71,142	245	16,725	87,622	254,063
会計方針の変更による 累積的影響額					4,182
会計方針の変更を反映した 当期首残高	71,142	245	16,725	87,622	258,246
当期変動額					
剰余金の配当					5,199
特別償却準備金の積立					
特別償却準備金の取崩					
固定資産圧縮積立金の積立					
固定資産圧縮積立金の取崩					
当期純利益					8,039
自己株式の取得					35
土地再評価差額金の取崩			2,560	2,560	2,547
株主資本以外の項目の 当期変動額（純額）	34,323	32		34,291	34,291
当期変動額合計	34,323	32	2,560	36,851	39,643
当期末残高	105,465	277	19,285	124,474	297,889

当事業年度(自 平成27年 4月 1日 至 平成28年 3月31日)

(単位：百万円)

	株主資本								自己株式	株主資本 合計
	資本金	資本剰余金		利益剰余金						
		資本準備金	その他 資本剰余金	その他利益剰余金						
				特別償却 準備金	固定資産 圧縮積立金	別途 積立金	繰越利益 剰余金			
当期首残高	81,447	20,485	24,893	511	9,255	26,997	15,715	5,890	173,415	
会計方針の変更による 累積的影響額										
会計方針の変更を反映した 当期首残高	81,447	20,485	24,893	511	9,255	26,997	15,715	5,890	173,415	
当期変動額										
剰余金の配当							5,719		5,719	
別途積立金の積立						7,000	7,000			
特別償却準備金の積立				9			9			
特別償却準備金の取崩				78			78			
固定資産圧縮積立金の積立					1,554		1,554			
固定資産圧縮積立金の取崩					261		261			
当期純利益							39,014		39,014	
自己株式の取得								44	44	
土地再評価差額金の取崩							1,790		1,790	
株主資本以外の項目の 当期変動額（純額）										
当期変動額合計				69	1,292	7,000	26,861	44	35,040	
当期末残高	81,447	20,485	24,893	442	10,547	33,997	42,577	5,935	208,455	

	評価・換算差額等				純資産 合計
	その他 有価証券 評価差額金	繰延ヘッジ 損益	土地再評価 差額金	評価・換算 差額等合計	
当期首残高	105,465	277	19,285	124,474	297,889
会計方針の変更による 累積的影響額					
会計方針の変更を反映した 当期首残高	105,465	277	19,285	124,474	297,889
当期変動額					
剰余金の配当					5,719
別途積立金の積立					
特別償却準備金の積立					
特別償却準備金の取崩					
固定資産圧縮積立金の積立					
固定資産圧縮積立金の取崩					
当期純利益					39,014
自己株式の取得					44
土地再評価差額金の取崩			699	699	1,091
株主資本以外の項目の 当期変動額（純額）	23,319	163		23,482	23,482
当期変動額合計	23,319	163	699	24,182	10,858
当期末残高	82,146	440	18,586	100,291	308,747

【注記事項】

(重要な会計方針)

1 有価証券の評価基準及び評価方法

- (1) 子会社株式及び関連会社株式 移動平均法による原価法
- (2) その他有価証券
- 時価のあるもの 決算日の市場価格等に基づく時価法(評価差額は全部純資産直入法により処理し、売却原価は移動平均法により算定)
- 時価のないもの
- 債券 償却原価法(定額法)
- その他 移動平均法による原価法

2 デリバティブ等の評価基準及び評価方法

デリバティブ 原則として時価法

3 たな卸資産の評価基準及び評価方法

- 販売用不動産 個別法による原価法(貸借対照表価額は収益性の低下に基づく簿価切下げの方法により算定)
- 未成工事支出金 個別法による原価法
- 開発事業等支出金 個別法による原価法(貸借対照表価額は収益性の低下に基づく簿価切下げの方法により算定)
- 材料貯蔵品 移動平均法による原価法(貸借対照表価額は収益性の低下に基づく簿価切下げの方法により算定)

4 固定資産の減価償却の方法

- (1) 有形固定資産 定率法
- (リース資産を除く) ただし、平成10年4月1日以降に取得した建物(建物附属設備を除く)については定額法
- なお、耐用年数及び残存価額については、法人税法に規定する方法と同一の基準を適用
- (2) 無形固定資産 定額法
- (リース資産を除く) なお、自社利用のソフトウェアについては、社内における利用可能期間(5年)に基づく定額法
- (3) リース資産 所有権移転外ファイナンス・リース取引に係るリース資産
- リース期間を耐用年数とし、残存価額を零とする定額法
- (4) 長期前払費用 定額法

5 繰延資産の処理方法

社債発行費は、支出時に全額費用として処理している。

6 引当金の計上基準

(1) 貸倒引当金

債権の貸倒損失に備えるため、一般債権については貸倒実績率により、貸倒懸念債権等特定の債権については個別に回収可能性を検討し、回収不能見込額を計上している。

(2) 完成工事補償引当金

完成工事に係る瑕疵担保等の費用に備えるため、当事業年度の完成工事高に対し、前2事業年度の実績率を基礎に将来の支出見込を勘案して計上している。

(3) 工事損失引当金

受注工事に係る将来の損失に備えるため、当事業年度末における未引渡工事の損失見込額を計上している。

(4) 退職給付引当金

従業員の退職給付に備えるため、当事業年度末における退職給付債務の見込額に基づき計上している。

退職給付債務の算定にあたり、退職給付見込額を当事業年度末までの期間に帰属させる方法については、給付算定式基準によっている。

数理計算上の差異は、各事業年度の発生時における従業員の平均残存勤務期間以内の一定の年数(10年)による定額法により按分した額を、それぞれ発生の翌事業年度から費用処理又は費用の減額処理をすることとしている。

(5) 関係会社事業損失引当金

関係会社の事業の損失に備えるため、関係会社に対する出資金額及び貸付金額を超えて、当社が負担することとなる損失見込額を計上している。

7 収益及び費用の計上基準

完成工事高及び完成工事原価の計上基準

完成工事高の計上は、当事業年度末までの進捗部分について成果の確実性が認められる工事については工事進行基準(工事の進捗度の見積りは原価比例法)を、その他の工事については工事完成基準を適用している。

8 ヘッジ会計の方法

(1) ヘッジ会計の方法

原則として繰延ヘッジ処理によっている。

なお、為替予約及び通貨スワップについては振当処理の要件を満たしている場合は振当処理に、金利スワップについては特例処理の要件を満たしている場合は特例処理によっている。

(2) ヘッジ手段とヘッジ対象

(ヘッジ手段)	(ヘッジ対象)
為替予約	外貨建金銭債権債務及び外貨建予定取引
通貨スワップ	外貨建借入金及び外貨建予定取引
金利スワップ	借入金及び社債等

(3) ヘッジ方針

当社の内部規定である「デリバティブ取引の取扱基準」及び「リスク管理要領書」に基づき、為替変動リスク及び金利変動リスクをヘッジしている。

(4) ヘッジ有効性評価の方法

為替予約及び通貨スワップについては、ヘッジ対象とヘッジ手段の重要な条件が一致していることを事前テストで確認し、また四半期毎に当該条件に変更がないことを事後テストで確認している。

なお、外貨建予定取引については、過去の取引実績等を総合的に勘案し、取引の実行可能性が極めて高いことを事前テスト及び事後テストで確認している。

金利スワップについては、事前テスト及び事後テストにより、ヘッジ対象とヘッジ手段の過去の変動累計(おおむね5年間程度)を比率分析によって評価し、ヘッジ有効性を確認している。

ただし、ヘッジ手段とヘッジ対象に関する重要な条件が同一であり、ヘッジ開始時及びその後も継続して相場変動又はキャッシュ・フロー変動を完全に相殺するものと想定することができる場合には、有効性の判定は省略している。

(5) その他

信用リスク極小化のため、デリバティブ取引の契約先はいずれも信用力の高い国内外の金融機関に限定している。

9 その他財務諸表作成のための基本となる重要な事項

(1) 退職給付に係る会計処理

退職給付に係る未認識数理計算上の差異の会計処理の方法は、連結財務諸表における会計処理の方法と異なっている。

(2) 消費税及び地方消費税に相当する額の会計処理

税抜方式によっている。

(3) 連結納税制度の適用

連結納税制度を適用している。

(貸借対照表関係)

1 このうち、関係会社に対するものは、次のとおりである。

	前事業年度	当事業年度
	(平成27年3月31日)	(平成28年3月31日)
	百万円	百万円
工事未払金	48,355	48,220
預り金	20,894	25,794
その他(負債)	5,480	6,452

2 担保に供している資産及び対応する債務

前事業年度(平成27年3月31日)

担保に供している資産		対応する債務	
区分	金額 (百万円)	区分	金額 (百万円)
完成工事未収入金	160	短期借入金 長期借入金	10 53
流動資産「その他」 (関係会社短期貸付金)	124	(注) 1	
土地	26	固定負債「その他」 (長期預り金)	3
関係会社株式	839 3	(注) 2 (注) 3	
関係会社長期貸付金	1,293	(注) 1	

(注) 1 関係会社(16社)と金融機関との間で締結したシンジケーション・ローン契約等に基づく同社の一切の債務を担保するために、劣後ローン債権根譲渡担保権設定契約等を締結している。

なお、関係会社短期貸付金は、関係会社(14社)への長期貸付金のうち1年以内の回収予定額である。

(注) 2 関係会社(28社)と金融機関との間で締結した限度貸付契約等に基づく同社の一切の債務を担保するために、株式根質権設定契約等を締結している。

(注) 3 関係会社と得意先との間で締結した定期借地権設定契約等に基づく一切の債務を担保するために、質権設定契約を締結している。

当事業年度(平成28年3月31日)

担保に供している資産		対応する債務	
区分	金額 (百万円)	区分	金額 (百万円)
完成工事未収入金	116	短期借入金 長期借入金	10 43
流動資産「その他」 (関係会社短期貸付金)	77	(注) 1	
土地	26	固定負債「その他」 (長期預り金)	3
投資有価証券	0	(注) 2	
関係会社株式	878 3	(注) 3 (注) 4	
関係会社長期貸付金	1,215	(注) 1	

(注) 1 関係会社(16社)と金融機関との間で締結したシンジケーション・ローン契約等に基づく同社の一切の債務を担保するために、劣後ローン債権根譲渡担保権設定契約等を締結している。

なお、関係会社短期貸付金は、関係会社(14社)への長期貸付金のうち1年以内の回収予定額である。

(注) 2 出資先と金融機関との間で締結した優先貸出契約に基づく同社の一切の債務を担保するために、株式質権設定契約を締結している。

(注) 3 関係会社(29社)と金融機関との間で締結した限度貸付契約等に基づく同社の一切の債務を担保するために、株式根質権設定契約等を締結している。

(注) 4 関係会社と得意先との間で締結した定期借地権設定契約等に基づく一切の債務を担保するために、質権設定契約を締結している。

3 下記の資産は、住宅建設瑕疵担保保証金等の代用として供託等を行っている。

	前事業年度 (平成27年3月31日)	当事業年度 (平成28年3月31日)
	百万円	百万円
現金預金(定期預金)	131	84
投資有価証券	573	584
計	705	669

4 このうち、有価証券消費貸借契約に基づく貸付は、次のとおりである。

	前事業年度 (平成27年3月31日)	当事業年度 (平成28年3月31日)
	316百万円	322百万円

5 偶発債務

(1) 保証債務

下記の会社等の銀行借入金等について保証を行っている。

	前事業年度 (平成27年3月31日)	当事業年度 (平成28年3月31日)
	百万円	百万円
関係会社		
鹿島八重洲開発(株)	13,725	13,725
男鹿風力発電(株)		3,050
その他	12,659	1,369
小計	26,384	18,144
その他	828	639
計	27,213	18,783

なお、再保証のある保証債務については、当社の負担額を記載している。

(2) その他

	前事業年度 (平成27年3月31日)	当事業年度 (平成28年3月31日)
ドバイメトロプロジェクトの工事代金 回収に関する偶発債務 (債務者 ドバイ道路交通局)	24,239百万円	16,234百万円

なお、上記の偶発債務は、アラブ首長国連邦ドバイ首長国の財政破綻又は国家破綻によるデフォルトリスクに限定されている。

6 債権流動化による完成工事未収入金の譲渡高

	前事業年度 (平成27年3月31日)	当事業年度 (平成28年3月31日)
	4,913百万円	

7 当社は、緊急時における資金調達手段を確保するため、取引銀行の協調融資方式によるコミットメントライン契約を締結している。

事業年度末における契約極度額及び本契約に基づく借入未実行残高等は、次のとおりである。

	前事業年度 (平成27年3月31日)	当事業年度 (平成28年3月31日)
	百万円	百万円
契約極度額	150,000	150,000
借入実行残高		
差引額(借入未実行残高)	150,000	150,000

8 純資産、有利子負債等に係る財務制限条項が付されている借入金の残高は、次のとおりである。

	前事業年度 (平成27年3月31日)	当事業年度 (平成28年3月31日)
長期借入金	17,000百万円	17,000百万円

(損益計算書関係)

1 工事進行基準による完成工事高は、次のとおりである。

	前事業年度 (自 平成26年4月1日 至 平成27年3月31日)	当事業年度 (自 平成27年4月1日 至 平成28年3月31日)
	955,943百万円	1,033,210百万円

2 このうち、関係会社に対するものは、次のとおりである。

	前事業年度 (自 平成26年4月1日 至 平成27年3月31日)	当事業年度 (自 平成27年4月1日 至 平成28年3月31日)
受取配当金	17,842百万円	871百万円

3 固定資産売却益の内訳は、次のとおりである。

	前事業年度 (自 平成26年4月1日 至 平成27年3月31日)	当事業年度 (自 平成27年4月1日 至 平成28年3月31日)
	百万円	百万円
土地	65	249
その他	272	17
計	337	266

4 固定資産売却損の内訳は、次のとおりである。

	前事業年度 (自 平成26年4月1日 至 平成27年3月31日)	当事業年度 (自 平成27年4月1日 至 平成28年3月31日)
	百万円	百万円
土地	1	9
その他	71	2
計	72	12

5 固定資産除却損の内訳は、次のとおりである。

	前事業年度 (自 平成26年4月1日 至 平成27年3月31日)	当事業年度 (自 平成27年4月1日 至 平成28年3月31日)
	百万円	百万円
建物	67	175
その他	70	72
計	137	247

(有価証券関係)

子会社株式及び関連会社株式は、市場価格がなく、時価を把握することが極めて困難と認められることから、記載していない。なお、これらの貸借対照表計上額は、次のとおりである。

	前事業年度 (平成27年3月31日)	当事業年度 (平成28年3月31日)
	百万円	百万円
子会社株式	81,236	81,103
関連会社株式	2,972	4,544

(税効果会計関係)

1 繰延税金資産及び繰延税金負債の発生の主な原因別の内訳

	前事業年度 (平成27年3月31日)	当事業年度 (平成28年3月31日)
	百万円	百万円
繰延税金資産		
工事損失引当金	19,552	15,049
退職給付引当金	15,401	14,318
有価証券等評価損	17,310	12,033
固定資産(賃貸用等)評価損	11,415	11,996
たな卸資産評価損	11,082	10,495
その他	28,671	32,899
繰延税金資産小計	103,433	96,793
評価性引当額	23,797	26,827
繰延税金資産合計	79,635	69,966
繰延税金負債		
その他有価証券評価差額金	50,145	36,706
その他	5,895	5,808
繰延税金負債合計	56,041	42,514
繰延税金資産の純額	23,593	27,451

2 法定実効税率と税効果会計適用後の法人税等の負担率との差異の原因となった主な項目別の内訳

	前事業年度 (平成27年3月31日)	当事業年度 (平成28年3月31日)
法定実効税率	35.4%	32.9%
(調整)		
永久に損金に算入されない項目	6.1	1.9
永久に益金に算入されない項目	30.0	0.7
住民税均等割	1.3	0.4
評価性引当額	3.9	5.1
税率変更による期末繰延税金資産・負債 の減額修正	32.3	4.2
一時差異解消年度の変更による法定実効 税率の差異等		1.0
その他	11.7	0.4
税効果会計適用後の法人税等の負担率	60.7%	44.4%

3 法人税等の税率の変更による繰延税金資産、繰延税金負債及び再評価に係る繰延税金負債の金額の修正

平成28年3月29日に「地方税法等の一部を改正する等の法律」(平成28年法律第13号)及び「所得税法等の一部を改正する法律」(平成28年法律第15号)が成立し、平成28年4月1日以降開始する事業年度から法人税率等が変更されることとなった。これに伴い、繰延税金資産、繰延税金負債及び再評価に係る繰延税金負債の計算に使用される法定実効税率が変更になり、繰延税金資産の純額が1,048百万円減少し、再評価に係る繰延税金負債が1,091百万円減少し、評価・換算差額等が2,973百万円増加し、当事業年度に費用計上された法人税等調整額が2,930百万円増加している。

(重要な後発事象)

(無担保社債の発行)

平成28年5月13日開催の取締役会において、無担保社債の発行について以下のとおり包括決議した。

- | | |
|--------------|--------------------------------------------------------------|
| (1) 発行金額 | 200億円以下(ただし、この範囲内で複数回の発行を妨げない) |
| (2) 年限 | 3年以上10年以下 |
| (3) 払込金額 | 額面100円につき100円 |
| (4) 償還金額 | 額面100円につき100円 |
| (5) 利率 | 同年限の国債流通利回り+1.5%以下 |
| (6) 利払方法 | 半年毎、後払い |
| (7) 償還方法 | 満期一括償還 |
| (8) 払込期日 | 取締役会承認時から平成29年3月末日まで |
| (9) 資金使途 | 社債償還資金又は運転資金 |
| (10) 発行条件の決定 | 発行金額、年限、利率、払込期日等の発行条件の決定は、取締役会決議の範囲内で専務執行役員 財務本部長(取締役)に一任する。 |

【附属明細表】

【有価証券明細表】

【株式】

銘柄	株式数(株)	貸借対照表計上額(百万円)
(投資有価証券)		
(その他有価証券)		
鉄建建設(株)	4,700,000	1,273
(株)ヤクルト本社	702,000	3,499
明治ホールディングス(株)	125,292	1,133
アサヒグループ ホールディングス(株)	281,040	985
(株)三越伊勢丹ホールディングス	857,414	1,127
信越化学工業(株)	513,907	2,992
中外製薬(株)	1,449,085	5,050
科研製薬(株)	507,010	3,452
大正製薬ホールディングス(株)	1,650,000	14,718
(株)オリエンタルランド	2,000,000	15,940
(株)フジ・メディア・ ホールディングス	2,536,100	3,134
富士フイルム ホールディングス(株)	1,098,150	4,887
(株)神戸製鋼所	17,606,609	1,743
日東電工(株)	381,370	2,386
トヨタ自動車(株)	178,453	1,062
マツダ(株)	1,600,200	2,794
凸版印刷(株)	913,516	862
大日本印刷(株)	1,745,079	1,745
ユニ・チャーム(株)	495,000	1,212
(株)三井住友フィナンシャル グループ	1,500,000	5,118
(株)群馬銀行	2,027,520	942
三井不動産(株)	13,362,746	37,522
三菱地所(株)	1,059,482	2,214
京阪神ビルディング(株)	1,376,306	823
住友不動産(株)	500,000	1,647
京浜急行電鉄(株)	2,989,660	2,959
京王電鉄(株)	2,105,172	2,079
京成電鉄(株)	1,692,181	2,678
東日本旅客鉄道(株)	1,000,000	9,713
西日本旅客鉄道(株)	200,000	1,389
東海旅客鉄道(株)	880,000	17,516
(株)西武ホールディングス	2,171,100	5,169
西日本鉄道(株)	1,466,826	1,076
近鉄グループ ホールディングス(株)	4,091,344	1,865
阪急阪神ホールディングス(株)	2,810,365	2,017
京阪電気鉄道(株)	2,304,050	1,827

銘柄	株式数(株)	貸借対照表計上額(百万円)
日本通運(株)	6,078,130	3,112
ヤマトホールディングス(株)	503,335	1,130
三菱倉庫(株)	913,187	1,349
中部電力(株)	982,013	1,543
東北電力(株)	788,361	1,144
電源開発(株)	1,674,500	5,885
東京瓦斯(株)	2,000,000	1,049
日本空港ビルデング(株)	1,000,000	4,000
(株)帝国ホテル	2,300,000	5,607
その他(340銘柄)	42,156,246	33,067
計	139,272,752	224,455

【債券】

銘柄	券面総額(百万円)	貸借対照表計上額(百万円)
(投資有価証券)		
(その他有価証券)		
利付国債(12銘柄)	551	584
計	551	584

【その他】

種類及び銘柄	投資口数等(口)	貸借対照表計上額(百万円)
(営業投資有価証券)		
(その他有価証券)		
(優先出資証券)		
ジーシックス特定目的会社	203,120	10,156
小計		10,156
(投資有価証券)		
(その他有価証券)		
(優先出資証券)		
優先出資証券(1銘柄)	1,578	352
(投資信託受益証券)		
三井不動産プライベートリート 投資法人	1,000	1,140
(投資事業有限責任組合等)		
(有)ディア・ケイ・アイを 営業者とする匿名組合	1	4,715
ケーティービル(有)を 営業者とする匿名組合	1	1,035
小計		7,243
計		17,399

【有形固定資産等明細表】

資産の種類	当期首残高 (百万円)	当期増加額 (百万円)	当期減少額 (百万円)	当期末残高 (百万円)	当期末減価 償却累計額 又は 償却累計額 (百万円)	当期償却額 (百万円)	差引 当期末残高 (百万円)
有形固定資産							
建物	223,351	2,888	1,986 (402)	224,253	157,487	5,790	66,765
構築物	14,746	90	807 (729)	14,029	12,260	226	1,769
機械及び装置	16,339	222	508 (139)	16,052	15,001	573	1,051
車両運搬具	816	5	82	738	730	9	8
工具器具・備品	12,478	320	685	12,113	11,059	338	1,054
土地	143,500 [43,304]	4,386	7,367 [3,911] (5,077)	140,519 [39,392]			140,519
リース資産	1,322	1,053	121	2,254	1,126	537	1,128
建設仮勘定	606	2,267	4	2,868			2,868
その他	409		0	408			408
有形固定資産計	413,569	11,234	11,564 (6,348)	413,239	197,664	7,475	215,574
無形固定資産							
借地権				1,402			1,402
ソフトウェア				3,004	1,573	513	1,431
リース資産				4	2	1	2
その他				472	5	0	467
無形固定資産計				4,884	1,581	515	3,303
長期前払費用	8,557	208	4	8,762	6,164	596	2,598
繰延資産							

- (注) 1 「当期減少額」欄の()内は内書きで、減損損失の計上額である。
- 2 土地の[]内は内書きで、土地の再評価に関する法律(平成10年3月31日公布 法律第34号)に基づく事業用土地の再評価差額である。また、再評価差額の当期減少は主として減損損失の計上に伴う再評価差額の取崩しによるものである。
- 3 無形固定資産については、資産総額の1%以下につき、当期首残高、当期増加額及び当期減少額の記載を省略している。
- 4 無形固定資産「その他」の当期末残高には非減価償却資産である電話加入権465百万円を含んでいる。
- 5 長期前払費用については、当期首残高に前期末償却済の残高を含んでおらず、当期末残高には当期末償却済の残高を含んでいる。

【引当金明細表】

区分	当期首残高 (百万円)	当期増加額 (百万円)	当期減少額 (目的使用) (百万円)	当期減少額 (その他) (百万円)	当期末残高 (百万円)
貸倒引当金	8,383	990	41	101	9,231
完成工事補償引当金	5,198	3,576	3,462	546	4,765
工事損失引当金	57,950	23,506	27,492	8,604	45,360
関係会社事業損失引当金	713	5,945	275	156	6,226

- (注) 1 貸倒引当金の「当期減少額(その他)」は、貸倒懸念債権等特定の債権の回収及び回収不能見込額の減少によるものである。
- 2 完成工事補償引当金の「当期減少額(その他)」は、完成工事の補償見込額の減少によるものである。
- 3 工事損失引当金の「当期減少額(その他)」は、受注工事の損失見込額の減少及び対応する未成工事支出金との相殺によるものである。
- 4 関係会社事業損失引当金の「当期減少額(その他)」は、関係会社の損失見込額の減少によるものである。

(2) 【主な資産及び負債の内容】

連結財務諸表を作成しているため、記載を省略している。

(3) 【その他】

該当事項なし。

第6 【提出会社の株式事務の概要】

事業年度	4月1日から3月31日まで
定時株主総会	6月中
基準日	3月31日
剰余金の配当の基準日	9月30日、3月31日
1単元の株式数	1,000株
単元未満株式の買取り	
取扱場所	(特別口座) 東京都千代田区丸の内一丁目4番1号 三井住友信託銀行株式会社 証券代行部
株主名簿管理人	(特別口座) 東京都千代田区丸の内一丁目4番1号 三井住友信託銀行株式会社
取次所	
買取手数料	株式の売買の委託に係る手数料相当額として別途定める金額
公告掲載方法	電子公告の方法により行う。ただし、事故その他やむを得ない事由によって電子公告による公告をすることができない場合は、日本経済新聞に掲載して行う。当社の公告掲載URLは次のとおり。http://www.kajima.co.jp/ (注)2
株主に対する特典	なし

- (注) 1 当社の株主は、その有する単元未満株式について、次に掲げる権利以外の権利を行使することができない。
- (1) 会社法第189条第2項各号に掲げる権利
 - (2) 会社法第166条第1項の規定による請求をする権利
 - (3) 株主の有する株式数に応じて募集株式の割当て及び募集新株予約権の割当てを受ける権利
- 2 会社法第440条第4項の規定により、決算公告は行わない。

第7 【提出会社の参考情報】

1 【提出会社の親会社等の情報】

当社には、親会社等はない。

2 【その他の参考情報】

当事業年度の開始日から本有価証券報告書提出日までの間において、関東財務局長に提出した金融商品取引法第25条第1項各号に掲げる書類は、次のとおりである。

(1)	有価証券報告書 及びその添付書類 並びに確認書	第118期 (自 平成26年4月1日 至 平成27年3月31日)	平成27年6月26日提出
(2)	内部統制報告書 及びその添付書類		平成27年6月26日提出
(3)	四半期報告書 及び確認書	第119期 第1四半期 (自 平成27年4月1日 至 平成27年6月30日)	平成27年8月5日提出
		第119期 第2四半期 (自 平成27年7月1日 至 平成27年9月30日)	平成27年11月11日提出
		第119期 第3四半期 (自 平成27年10月1日 至 平成27年12月31日)	平成28年2月10日提出
(4)	臨時報告書	企業内容等の開示に関する内閣府令第19条第2項第3号(提出会社の特定子会社の異動)の規定に基づく臨時報告書	平成27年12月25日提出
(5)	訂正発行登録書	臨時報告書(平成27年4月22日提出)の提出に係る訂正発行登録書	平成27年4月22日提出
		有価証券報告書(第118期)の提出に係る訂正発行登録書	平成27年6月26日提出
		臨時報告書(平成27年6月29日提出)の提出に係る訂正発行登録書	平成27年6月29日提出
		四半期報告書(第119期第1四半期)の提出に係る訂正発行登録書	平成27年8月5日提出
		四半期報告書(第119期第2四半期)の提出に係る訂正発行登録書	平成27年11月11日提出
		臨時報告書(平成27年12月25日提出)の提出に係る訂正発行登録書	平成27年12月25日提出
		四半期報告書(第119期第3四半期)の提出に係る訂正発行登録書	平成28年2月10日提出

第二部 【提出会社の保証会社等の情報】

該当事項なし。

独立監査人の監査報告書及び内部統制監査報告書

平成28年6月28日

鹿島建設株式会社
取締役会 御中

有限責任監査法人 トーマツ

指定有限責任社員
業務執行社員

公認会計士 川 上 豊

指定有限責任社員
業務執行社員

公認会計士 鈴 木 登 樹 男

< 財務諸表監査 >

当監査法人は、金融商品取引法第193条の2第1項の規定に基づく監査証明を行うため、「経理の状況」に掲げられている鹿島建設株式会社の平成27年4月1日から平成28年3月31日までの連結会計年度の連結財務諸表、すなわち、連結貸借対照表、連結損益計算書、連結包括利益計算書、連結株主資本等変動計算書、連結キャッシュ・フロー計算書、連結財務諸表作成のための基本となる重要な事項、その他の注記及び連結附属明細表について監査を行った。

連結財務諸表に対する経営者の責任

経営者の責任は、我が国において一般に公正妥当と認められる企業会計の基準に準拠して連結財務諸表を作成し適正に表示することにある。これには、不正又は誤謬による重要な虚偽表示のない連結財務諸表を作成し適正に表示するために経営者が必要と判断した内部統制を整備及び運用することが含まれる。

監査人の責任

当監査法人の責任は、当監査法人が実施した監査に基づいて、独立の立場から連結財務諸表に対する意見を表明することにある。当監査法人は、我が国において一般に公正妥当と認められる監査の基準に準拠して監査を行った。監査の基準は、当監査法人に連結財務諸表に重要な虚偽表示がないかどうかについて合理的な保証を得るために、監査計画を策定し、これに基づき監査を実施することを求めている。

監査においては、連結財務諸表の金額及び開示について監査証拠を入手するための手続が実施される。監査手続は、当監査法人の判断により、不正又は誤謬による連結財務諸表の重要な虚偽表示のリスクの評価に基づいて選択及び適用される。財務諸表監査の目的は、内部統制の有効性について意見表明するためのものではないが、当監査法人は、リスク評価の実施に際して、状況に応じた適切な監査手続を立案するために、連結財務諸表の作成と適正な表示に関連する内部統制を検討する。また、監査には、経営者が採用した会計方針及びその適用方法並びに経営者によって行われた見積りの評価も含め全体としての連結財務諸表の表示を検討することが含まれる。

当監査法人は、意見表明の基礎となる十分かつ適切な監査証拠を入手したと判断している。

監査意見

当監査法人は、上記の連結財務諸表が、我が国において一般に公正妥当と認められる企業会計の基準に準拠して、鹿島建設株式会社及び連結子会社の平成28年3月31日現在の財政状態並びに同日をもって終了する連結会計年度の経営成績及びキャッシュ・フローの状況をすべての重要な点において適正に表示しているものと認める。

< 内部統制監査 >

当監査法人は、金融商品取引法第193条の2第2項の規定に基づく監査証明を行うため、鹿島建設株式会社の平成28年3月31日現在の内部統制報告書について監査を行った。

内部統制報告書に対する経営者の責任

経営者の責任は、財務報告に係る内部統制を整備及び運用し、我が国において一般に公正妥当と認められる財務報告に係る内部統制の評価の基準に準拠して内部統制報告書を作成し適正に表示することにある。

なお、財務報告に係る内部統制により財務報告の虚偽の記載を完全には防止又は発見することができない可能性がある。

監査人の責任

当監査法人の責任は、当監査法人が実施した内部統制監査に基づいて、独立の立場から内部統制報告書に対する意見を表明することにある。当監査法人は、我が国において一般に公正妥当と認められる財務報告に係る内部統制の監査の基準に準拠して内部統制監査を行った。財務報告に係る内部統制の監査の基準は、当監査法人に内部統制報告書に重要な虚偽表示がないかどうかについて合理的な保証を得るために、監査計画を策定し、これに基づき内部統制監査を実施することを求めている。

内部統制監査においては、内部統制報告書における財務報告に係る内部統制の評価結果について監査証拠を入手するための手続が実施される。内部統制監査の監査手続は、当監査法人の判断により、財務報告の信頼性に及ぼす影響の重要性に基づいて選択及び適用される。また、内部統制監査には、財務報告に係る内部統制の評価範囲、評価手続及び評価結果について経営者が行った記載を含め、全体としての内部統制報告書の表示を検討することが含まれる。

当監査法人は、意見表明の基礎となる十分かつ適切な監査証拠を入手したと判断している。

監査意見

当監査法人は、鹿島建設株式会社が平成28年3月31日現在の財務報告に係る内部統制は有効であると表示した上記の内部統制報告書が、我が国において一般に公正妥当と認められる財務報告に係る内部統制の評価の基準に準拠して、財務報告に係る内部統制の評価結果について、すべての重要な点において適正に表示しているものと認める。

利害関係

会社と当監査法人又は業務執行社員との間には、公認会計士法の規定により記載すべき利害関係はない。

以 上

-
- (注) 1 上記は監査報告書の原本に記載された事項を電子化したものであり、その原本は当社(有価証券報告書提出会社)が別途保管している。
2 XBRLデータは監査の対象には含まれていない。

独立監査人の監査報告書

平成28年6月28日

鹿島建設株式会社
取締役会 御中

有限責任監査法人 トーマツ

指定有限責任社員
業務執行社員

公認会計士 川 上 豊

指定有限責任社員
業務執行社員

公認会計士 鈴 木 登 樹 男

当監査法人は、金融商品取引法第193条の2第1項の規定に基づく監査証明を行うため、「経理の状況」に掲げられている鹿島建設株式会社の平成27年4月1日から平成28年3月31日までの第119期事業年度の財務諸表、すなわち、貸借対照表、損益計算書、株主資本等変動計算書、重要な会計方針、その他の注記及び附属明細表について監査を行った。

財務諸表に対する経営者の責任

経営者の責任は、我が国において一般に公正妥当と認められる企業会計の基準に準拠して財務諸表を作成し適正に表示することにある。これには、不正又は誤謬による重要な虚偽表示のない財務諸表を作成し適正に表示するために経営者が必要と判断した内部統制を整備及び運用することが含まれる。

監査人の責任

当監査法人の責任は、当監査法人が実施した監査に基づいて、独立の立場から財務諸表に対する意見を表明することにある。当監査法人は、我が国において一般に公正妥当と認められる監査の基準に準拠して監査を行った。監査の基準は、当監査法人に財務諸表に重要な虚偽表示がないかどうかについて合理的な保証を得るために、監査計画を策定し、これに基づき監査を実施することを求めている。

監査においては、財務諸表の金額及び開示について監査証拠を入手するための手続が実施される。監査手続は、当監査法人の判断により、不正又は誤謬による財務諸表の重要な虚偽表示のリスクの評価に基づいて選択及び適用される。財務諸表監査の目的は、内部統制の有効性について意見表明するためのものではないが、当監査法人は、リスク評価の実施に際して、状況に応じた適切な監査手続を立案するために、財務諸表の作成と適正な表示に関連する内部統制を検討する。また、監査には、経営者が採用した会計方針及びその適用方法並びに経営者によって行われた見積りの評価も含め全体としての財務諸表の表示を検討することが含まれる。

当監査法人は、意見表明の基礎となる十分かつ適切な監査証拠を入手したと判断している。

監査意見

当監査法人は、上記の財務諸表が、我が国において一般に公正妥当と認められる企業会計の基準に準拠して、鹿島建設株式会社の平成28年3月31日現在の財政状態及び同日をもって終了する事業年度の経営成績をすべての重要な点において適正に表示しているものと認める。

利害関係

会社と当監査法人又は業務執行社員との間には、公認会計士法の規定により記載すべき利害関係はない。

以 上

(注) 1 上記は監査報告書の原本に記載された事項を電子化したものであり、その原本は当社(有価証券報告書提出会社)が別途保管している。

2 XBRLデータは監査の対象には含まれていない。