

【表紙】

【提出書類】 有価証券届出書

【提出先】 関東財務局長

【提出日】 平成28年 5月23日

【会社名】 フタバ産業株式会社

【英訳名】 FUTABA INDUSTRIAL CO., LTD.

【代表者の役職氏名】 代表取締役社長 三 島 康 博

【本店の所在の場所】 愛知県岡崎市橋目町字御茶屋 1 番地

【電話番号】 (0564)31-2211(代表)

【事務連絡者氏名】 上席執行役員 経理部長 小 木 曾 伸 一

【最寄りの連絡場所】 愛知県岡崎市橋目町字御茶屋 1 番地

【電話番号】 (0564)31-2211(代表)

【事務連絡者氏名】 上席執行役員 経理部長 小 木 曾 伸 一

【届出の対象とした募集有価証券の種類】 株式

【届出の対象とした募集金額】 その他の者に対する割当 9,999,974,400円

【安定操作に関する事項】 該当事項はありません。

【縦覧に供する場所】 株式会社東京証券取引所  
(東京都中央区日本橋兜町 2 番 1 号)

株式会社名古屋証券取引所  
(名古屋市中区栄三丁目 8 番20号)

## 第一部 【証券情報】

### 第1 【募集要項】

#### 1 【新規発行株式】

種類	発行数	内容
普通株式	19,531,200株	完全議決権株式であり、権利内容に何ら限定のない当社における標準となる株式です。なお、単元株式数は100株となっております。

(注) 1 本有価証券届出書による当社普通株式に係る募集（以下「本第三者割当増資」といいます。）は、平成28年5月23日(月)開催の取締役会決議によります。

- 2 振替機関の名称及び住所は下記のとおりです。  
株式会社証券保管振替機構  
東京都中央区日本橋茅場町二丁目1番1号

#### 2 【株式募集の方法及び条件】

##### (1) 【募集の方法】

区分	発行数	発行価額の総額(円)	資本組入額の総額(円)
募集株式のうち株主割当			
募集株式のうちその他の者に対する割当	19,531,200株	9,999,974,400	4,999,987,200
募集株式のうち一般募集			
発起人の引受株式			
計（総発行株式）	19,531,200株	9,999,974,400	4,999,987,200

(注) 1 第三者割当の方法によります。

- 2 発行価額の総額は、会社法上の払込金額の総額であり、資本組入額の総額は会社法上の増加する資本金の総額であります。

##### (2) 【募集の条件】

発行価格(円)	資本組入額(円)	申込株数単位	申込期間	申込証拠金(円)	払込期日
512	256	100株	平成28年6月8日(水)から平成29年5月22日(月)まで		平成28年6月8日(水)から平成29年5月22日(月)まで

(注) 1 第三者割当の方法により行うものとし、一般募集は行いません。

- 2 当社は、本有価証券届出書の効力発生後に下記割当予定先との間で総数引受契約を締結する予定です。申込期間の末日までに割当予定先との間で総数引受契約を締結しない場合は、本第三者割当増資は行われなないこととなります。
- 3 発行価格は、会社法上の払込金額であり、資本組入額は会社法上の増加する資本金の額であります。
- 4 申込方法は、本有価証券届出書の効力発生後に総数引受契約を締結するものとし、払込期日の末日までに下記払込取扱場所へ発行価格の総額を払い込むものとしします。
- 5 本第三者割当増資の実行は、払込みが行われる日において、当社の普通株式の取得に係る私的独占の禁止及び公正取引の確保に関する法律（以下「独占禁止法」といいます。）に基づく待機期間が満了しており、かつ、公正取引委員会により排除措置命令を行わない旨の通知がなされること、及び海外各国（中国、台湾、カナダ。以下同じ。）については各国競争法に基づき株式取得が可能となることを条件としております。
- 6 本第三者割当増資に関しては、平成28年6月8日(水)から平成29年5月22日(月)までを会社法上の払込期間として決議しており、当該払込期間を払込期日として記載しております。この期間を払込期間とした理由は、独占禁止法及び海外各国の競争法に基づき株式取得が可能となった後に払込みがなされることを予定しており、公正取引委員会及び海外各国による企業結合審査の期間を勘案して払込期間を決定する必要があるところ、本有価証券届出書提出日時点では当該企業結合審査の終了時期が確定できないためであります。

## (3) 【申込取扱場所】

店名	所在地
フタバ産業株式会社 経理部	愛知県岡崎市橋目町字御茶屋1番地

## (4) 【払込取扱場所】

店名	所在地
株式会社三井住友銀行 名古屋支店	愛知県名古屋市中区錦2丁目18番19号

## 3 【株式の引受け】

該当事項はありません。

## 4 【新規発行による手取金の使途】

## (1) 【新規発行による手取金の額】

払込金額の総額(円)	発行諸費用の概算額(円)	差引手取概算額(円)
9,999,974,400	114,600,000	9,885,374,400

(注) 1 発行諸費用の概算額には、消費税等は含まれておりません。

2 発行諸費用の内訳は、アドバイザー費用、弁護士費用、書類作成諸費用等を予定しています。

## (2) 【手取金の使途】

当社は、後記「第3 第三者割当の場合の特記事項 1 割当予定先の状況 (2) 割当予定先の選定理由」に記載のあるホットスタンプ加工(注)ライン導入のために平成28年6月から平成31年3月の間に約105億円の設備投資を行う予定であり、このうちの約99億円を本第三者割当増資により調達する予定です。具体的には、上記の差引手取概算額9,885,374,400円は、ホットスタンプ加工ライン導入のための「幸田工場における設備投資資金」及び「関係会社F10オートモーティブカナダ株式会社に対する投融資資金」として、下表のとおり充当する予定であります。

(注) ホットスタンプ加工とは、900 程度に加熱した鋼板を水冷した金型でプレス成型した後、金型中に保持することで急速冷却して焼き入れする工法です。この工法は、高強度にもかかわらず、熱間で素材が軟らかい状態での加工工法であるため、一回の低荷重加圧で成形することができ、形状の凍結性も非常に優れているため、自動車の軽量化と衝突安全性の要望の高まりにより、世界的に実用化が進められている技術です。

手取金の使途	金額(円)	支出予定期間
幸田工場における設備投資資金	5,700,374,400	平成28年6月から平成30年11月まで
関係会社F10オートモーティブカナダ株式会社に対する投融資資金	4,185,000,000	平成28年9月から平成29年6月まで

(注) 金額には消費税等は含まれておりません。

## 幸田工場における設備投資資金

当社の幸田工場において、工場建屋を増築し、ホットスタンプ加工ラインを導入するための資金として、手取金のうち5,700,374,400円を充当する予定であります。当該設備投資資金の支出予定期間は平成28年6月から平成30年11月までとしておりますが、払込期間が長期間に亘り、払込みの時期も不明確であるため、割当予定先より本第三者割当増資に関する払込みが行われるまでに、当該設備投資に係る資金需要が発生した場合には、自己資金にて立て替える予定であります。また払込みが行われた後、実際に支出するまでの手取金については、当社銀行口座にて管理いたします。なお、充当予定金額を超える当該設備投資に関する資金については、自己資金を充当する予定であります。

#### 関係会社F10オートモーティブカナダ株式会社に対する投融資資金

F10オートモーティブカナダ株式会社(以下「F10社」といいます。)において、工場建屋を増築し、ホットスタンブ加工ラインを導入する予定であるため、設備投資資金として当社よりF10社に対して、手取金のうち4,185,000,000円の投融資を行う予定であります。なお、F10社における当該設備投資資金の支出予定期間は平成28年9月から平成29年12月までとしておりますが、当社からF10社に対する投融資の実施は、割当予定先より本第三者割当増資に関する払込みが行われた後を予定しているため、当社からの投融資が実施されるまでに、F10社にて当該設備投資に係る資金需要が発生した場合には、F10社の自己資金にて立て替える予定であります。また、当社からの投融資が行われた後、実際に支出するまでの投融資額については、F10社の銀行口座にて管理されます。なお、充当予定金額を超えるF10社の当該設備投資に関する資金については、F10社の自己資金を充当する予定であります。

(注) 設備投資の内容については「第二部 企業情報 第3 設備の状況 3 設備の新設、除去等の計画」をご参照ください。

## 第2 【売出要項】

該当事項はありません。

## 第3 【第三者割当の場合の特記事項】

## 1 【割当予定先の状況】

## (1) 割当予定先の概要及び提出者と割当予定先との間の関係

割当予定先の概要	名称	トヨタ自動車株式会社	
	本店の所在地	愛知県豊田市トヨタ町1番地	
	代表者の役職及び氏名	代表取締役社長 豊田章男	
	資本金	635,401百万円	
	事業の内容	自動車事業、金融事業等	
	直近の有価証券報告書等の提出日	<p>(有価証券報告書) 事業年度第111期 (自平成26年4月1日至平成27年3月31日) 平成27年6月24日 関東財務局長に提出</p> <p>(四半期報告書) 事業年度第112期第1四半期 (自平成27年4月1日至平成27年6月30日) 平成27年8月7日 関東財務局長に提出</p> <p>事業年度第112期第2四半期 (自平成27年7月1日至平成27年9月30日) 平成27年11月12日 関東財務局長に提出</p> <p>事業年度第112期第3四半期 (自平成27年10月1日至平成27年12月31日) 平成28年2月12日 関東財務局長に提出</p>	
提出者と割当予定先との間の関係	出資関係	当社が保有している割当予定先の株式の数	786,409株
		割当予定先が保有している当社の株式の数	8,585,127株
	人事関係	当社取締役のうち6名、当社監査役のうち1名、当社執行役員のうち4名は、割当予定先出身者であります。また、割当予定先から当社に対して4名が出向しており、当社から割当予定先に対して13名が出向しております。	
	資金関係	該当事項はありません。	
	技術又は取引関係	当社は、割当予定先に対して自動車部品及び治具溶接機の販売を行っております。また、当社は、割当予定先から、原材料及び部品の購入を行っております。	

(注) 当社監査役の玉木利明氏は、平成28年4月1日付で、トヨタ自動車株式会社（以下「トヨタ自動車」といいます。）の常務理事を退任しており、上記の人事関係に関する記載は、当該退任後の事実関係に基づいた記載であります。

(2) 割当予定先の選定理由

当社は、排気系部品、ボデー系部品等の自動車部品製造・販売を中心として国内外においてビジネスを展開しており、主要取引先である自動車メーカーが要求する技術革新への柔軟な対応と、自動車メーカーによる海外生産シフトに対応した海外進出を進めることで、取引基盤拡充を図って参りました。特に、トヨタ自動車向けの販売割合が高く、同社の事業展開に即して自動車部品を安定供給する体制を構築・維持することが、当社の中長期的な企業価値向上のために必須であると考えております。

近年、当社が手掛ける自動車プレス加工部品においては、燃費向上のための車体軽量化と乗員保護のための衝突安全性の両立を図るため、従来の冷間プレスでの成形が困難な高強度材の使用が求められるようになってきました。そのような中、主要取引先であるトヨタ自動車においても高強度材の採用が必須となっており、サプライヤーとしてより高強度な部材のプレス加工が可能となるホットスタンプ工法を採用する必要性が高まったことから、平成26年6月以降、トヨタ自動車と当社との間で、当社によるホットスタンプ加工ライン導入を協議して参りました。

当該協議を通じて、当社において事業採算性等を検討した結果、ホットスタンプ加工ライン導入は、トヨタ自動車との連携を通じ中長期的に高い利益貢献が期待される投資案件であるとの判断に至りましたが、資金調達に際しては、従来のプレス工法に比して初期投資負担が大きいことから、投資回収に至るまでの財務負担リスク軽減を図る上では社債の発行や銀行借入等の有利子負債調達は適さず、資本金の調達が望ましいものと考えました。資本金の調達手法として、公募増資、ライツ・オフリングなどについても比較検討を行いましたが、それらの手法においては、流通株式数の増加に伴う株価形成における需給バランスの悪化や、時価対比ディスカウントでの発行による希薄化の増幅などの影響が懸念されることから、既存株主の利益維持・向上のためには望ましくないと判断いたしました。また、本投資案件がトヨタ自動車向け取引を主体としたものであることから、同社を割当先とし、同社との資本関係及び取引関係の強化を図ることが可能な第三者割当増資が望ましいと判断し、トヨタ自動車に対して、当該第三者割当増資の引受けを要請いたしました。

(3) 割り当てようとする株式の数

当社普通株式 19,531,200株

(4) 株券等の保有方針

当社は、トヨタ自動車より、本第三者割当増資により取得する当社普通株式を長期的に保有する方針であることを口頭にて確認しております。

なお、当社はトヨタ自動車より、割当後2年以内に当該株式の全部又は一部を譲渡した場合、その内容を直ちに当社に書面にて報告する旨、また当社が当該報告内容を株式会社東京証券取引所（以下「東京証券取引所」といいます。）及び株式会社名古屋証券取引所（以下「名古屋証券取引所」といいます。）に報告する旨、及び当該報告内容が公衆の縦覧に供されることに同意する旨の確約書を受領する予定です。

(5) 払込みに要する資金等の状況

トヨタ自動車が平成28年5月11日付で公表した「平成28年3月期 決算短信〔米国基準〕（連結）」の連結財務諸表に記載の純資産額(18,088,186百万円)、現金及び現金同等物の額(2,939,428百万円)、定期預金の額(1,032,034百万円)等の状況を確認した結果、本第三者割当増資の払込みについて十分な資力を有していることを確認しております。また、本第三者割当増資は、資本関係強化及び取引関係強化の一環として行われることに鑑みると、本第三者割当増資の払込みについては確実性があるものと判断しております。

(6) 割当予定先の実態

当社は、割当予定先の役員及び主要株主が、暴力若しくは威力を用い、又は詐欺その他の犯罪行為を行うことにより経済的利益を享受しようとする個人、法人その他の団体（以下「特定団体等」といいます。）でないこと並びに特定団体等と何らの関係も有していないことを以下のとおり確認しております。割当予定先であるトヨタ自動車は、東京証券取引所市場第一部、名古屋証券取引所市場第一部、証券会員制法人福岡証券取引所及び証券会員制法人札幌証券取引所に上場しており、トヨタ自動車が東京証券取引所に提出した平成28年4月18日付「コーポレート・ガバナンスに関する報告書」の内部統制システム等に関する事項において、反社会的勢力の排除を宣言する等、反社会的勢力排除に向けた基本的な考え方及びその整備状況を東京証券取引所のホームページにて確認することにより、トヨタ自動車及びその役員又は主要株主が特定団体等ではなく、特定団体等とは一切関係していないと判断しております。

## 2 【株券等の譲渡制限】

該当事項はありません。

## 3 【発行条件に関する事項】

### (1) 発行価格の算定根拠

発行価格については、当社の「平成28年3月期 決算短信〔日本基準〕(連結)」の公表日である平成28年4月27日(以下「決算短信公表日」といいます。)の翌日である同月28日から本第三者割当増資に係る取締役会決議日の直前営業日(平成28年5月20日)までの間における東京証券取引所市場第一部における当社普通株式の終値単純平均(以下「決算短信公表日後の終値単純平均」といいます。)である512円(円単位未満四捨五入。平均額の計算において以下同じ。)といたしました。

当該発行価格とした理由は、当社は平成28年4月27日に、「平成28年3月期 決算短信〔日本基準〕(連結)」を公表したため、決算短信公表日以降株式市場で形成された株価がより当社の直近の財務状況及び経営成績を反映しており、直近の一定期間の平均株価という標準化された値を採用することで一時的な株価変動等の特殊要因を排除でき、その結果として客観性が高まると判断し、また、決算短信公表日後の終値単純平均である512円が決議日直前営業日(平成28年5月20日)の東京証券取引所市場第一部における当社普通株式の終値(以下「決議日直前営業日の終値」といいます。)である506円に対して1.19%(小数点以下第三位を四捨五入。割合の計算において以下同じ。)のプレミアムが付される結果となっており、払込金額は原則として取締役会決議日の直前日の価額に0.9を乗じた額以上の価額であることとする日本証券業協会の「第三者割当増資の取扱いに関する指針」にも適合していると判断したためです。

なお、当該発行価格は、過去6ヶ月間の終値の平均値488円に対し4.92%のプレミアムを、過去3ヶ月間の終値の平均値464円に対し10.34%のプレミアムを、過去1ヶ月間の終値の平均値497円に対し3.02%のプレミアムを、本第三者割当増資に係る取締役会決議日の直前営業日の終値506円に対し1.19%のプレミアムを付した価格となっております。

当該発行価格は、日本証券業協会の「第三者割当増資の取扱いに関する指針」に準拠したものであり、当社は、特に有利な発行価格には該当しないと判断しております。なお、本第三者割当増資に係る取締役会決議日に出席した当社監査役4名全員(うち3名は社外監査役)は、当該発行価格は日本証券業協会の「第三者割当増資の取扱いに関する指針」に準拠したものであり、特に有利な発行価格には該当しない旨の意見を表明しております。

また、本第三者割当増資は、当社の経営者から一定の独立性を有する者による必要性及び相当性に関する意見を得る必要があるため、当社は、当社の経営者から一定の独立性を有する西村あさひ法律事務所弁護士 中山龍太郎氏、京都大学大学院教授 砂川伸幸氏及び当社社外監査役である吉村善裕氏を選定し、当該3名を構成員とする第三者委員会に本第三者割当増資の発行条件における有利発行該当性について意見を諮問しました。

その結果、本第三者割当増資の発行条件については、発行価格を平成28年4月28日から本第三者割当増資に係る取締役会決議日の直前営業日における東京証券取引所市場第一部の当社普通株式の終値単純平均としていること、さらに、当社の資金調達による目的を達成することと今回の資金調達により今後の当社の成長を加速化させるというメリットを超えて、既存株主の利益が害されているとはいえず、当社の置かれた状況に照らして、特に有利な発行価格には該当しない旨の意見を得ております。

### (2) 発行条件の合理性に関する考え方

本第三者割当増資により、トヨタ自動車に対して普通株式19,531,200株が割当てられ、これは平成28年3月31日現在の当社普通株式の発行済株式総数70,049,627株に対して27.88%、総議決権数698,623個に対して27.96%に相当し、既存株式に対して大規模な希薄化が生じるとともに、発行後において割当予定先であるトヨタ自動車は、当社の発行済株式総数に対する保有割合が31.39%、当社の総議決権数に対する保有割合が31.45%となり、トヨタ自動車は当社のその他の関係会社となる見込みであります。

このように本第三者割当増資によって一株当たりの価値の希薄化が生じますが、当社は、本第三者割当増資を通じたトヨタ自動車との資本関係強化と、ホットスタンプ加工ライン導入による供給体制構築を通じた同社との取引関係強化により、当社の企業価値向上による既存株主の皆様の利益拡大が図られると考えており、本第三者割当増資に伴う一株当たりの価値の希薄化の影響については、合理的な範囲内に留まるものと判断しております。また、「第3 第三者割当の場合の特記事項 1 割当予定先の状況 (2) 株券等の保有方針」に記載のとおり、トヨタ自動車は本第三者割当増資により取得する当社普通株式を長期的に保有する方針であることを確認しており、本第三者割当増資により発行される株式は、株式市場へ流通しないと考えられるため、流通市場への影響は軽微であると考えております。

## 4 【大規模な第三者割当に関する事項】

本第三者割当増資により新株式が19,531,200株発行され、平成28年3月31日現在の当社の発行済株式総数70,049,627株の27.88%（平成28年3月31日現在の議決権総数698,623個に対する比率は27.96%）となり、当社株式は25%以上の希薄化が生じることになりますので、大規模な第三者割当に該当するものであります。また、本第三者割当増資が完了した場合、割当予定先であるトヨタ自動車の議決権の所有割合は、31.45%となる予定であります。

## 5 【第三者割当後の大株主の状況】

氏名又は名称	住所	所有株式数 (株)	総議決権数 に対する所有 議決権数 の割合	割当後の所 有株式数 (株)	割当後の総 議決権数に 対する所有 議決権数の 割合
トヨタ自動車株式会社	愛知県豊田市トヨタ町1番地	8,585,127	12.29%	28,116,327	31.45%
ロイヤルバンクオブカナダトラストカンパニー(ケイマン)リミテッド(常任代理人 立花証券株式会社)	24 SHEDDEN ROAD PO BOX 1586 GEORGE TOWN GRAND CAYMAN KY1-1110 CAYMAN ISLANDS (東京都中央区日本橋茅場町一丁目13番14号)	6,516,300	9.33%	6,516,300	7.29%
株式会社三井住友銀行	東京都千代田区丸の内一丁目1番2号	3,063,948	4.39%	3,063,948	3.43%
みずほ信託銀行株式会社退職給付信託みずほ銀行口再信託受託者資産管理サービス信託銀行株式会社	東京都中央区晴海一丁目8番12号	2,919,000	4.18%	2,919,000	3.27%
フタバ協会持株会	愛知県岡崎市橋目町字御茶屋1番地	2,160,896	3.09%	2,160,896	2.42%
ビービーエイチボストンカストディアンフォーブラックロックグローバルアロケーションファンドインク620313(常任代理人 株式会社みずほ銀行)	100 BELLEVUE PARKWAY WILMINGTON, DELAWARE 19809370000, USA (東京都中央区月島四丁目16番13号)	1,623,250	2.32%	1,623,250	1.82%
株式会社三菱東京UFJ銀行	東京都千代田区丸の内二丁目7番1号	1,290,645	1.85%	1,290,645	1.44%
日本トラスティ・サービス信託銀行株式会社(信託口)	東京都中央区晴海一丁目8番11号	1,250,600	1.79%	1,250,600	1.40%
三井住友信託銀行株式会社	東京都千代田区丸の内一丁目4番1号	1,162,000	1.66%	1,162,000	1.30%
フタバ従業員持株会	愛知県岡崎市橋目町字御茶屋1番地	1,159,783	1.66%	1,159,783	1.30%
計	-	29,731,549	42.56%	49,262,749	55.11%

(注) 1 「所有株式数」及び「総議決権数に対する所有議決権数の割合」は、平成28年3月31日現在の株主名簿を基準として記載しています。

2 「総議決権数に対する所有議決権数の割合」及び「割当後の総議決権数に対する所有議決権数の割合」は、小数点以下第三位を四捨五入しております。

3 「割当後の総議決権数に対する所有議決権数の割合」は、平成28年3月31日現在の総議決権数に、本第三者割当増資により増加する議決権数(195,312個)を加えて算出した数値であります。



## 6 【大規模な第三者割当の必要性】

### (1) 大規模な第三者割当を行うこととした理由及び当該大規模な第三者割当による既存の株主への影響についての取締役会の判断の内容

上記「第3 第三者割当の場合の特記事項 1 割当予定先の状況 (2) 割当予定先の選定理由」に記載のとおり、当社は、自動車メーカーが要求する技術革新への柔軟な対応と、自動車メーカーによる海外生産シフトに対応した海外進出を進めることで、取引基盤拡充を図って参りましたが、相対的にトヨタ自動車向けの販売割合が高く、トヨタ自動車の事業展開に即して自動車部品を安定供給する体制を構築・維持することが、当社の中長期的な企業価値向上のために必須であると考えております。

燃費向上のための車体軽量化と乗員保護のための車両衝突安全性の両立を図るため、従来の冷間プレスでの成形が困難な高強度材のプレス加工手法として、ホットスタンプ加工ラインを新規導入するようトヨタ自動車から要請を受けましたが、当社としては技術的な差別化が図れることに加えて、トヨタ自動車との取引基盤拡充が期待されることから、当該要請に応じ、上記「第1 募集要項 4 新規発行による手取金の使途」に記載のとおり、当社(幸田工場)及びF10社においてホットスタンプ加工ラインを導入することが、当社の企業価値向上に資するものと判断するに至りました。

トヨタ自動車からの要請に応じて上記のホットスタンプ加工ラインを導入した場合、工場の新増設を含め、今後予定される平成28年6月から平成31年3月の間における投資総額は約105億円となり、そのうち、約99億円を本第三者割当増資により調達する予定ですが、仮に当該金額(約99億円)を有利子負債で調達した場合には財務バランスの悪化が軽視できない水準になるとともに、投資回収までの期間が長期に亘ることになります。加えて、当社の現状の財務状況が他の自動車部品企業に比して相対的に劣後していることなどもあり、当社としては、社債の発行や銀行借入等の有利子負債による調達ではなく、将来的な事業継続のための財務基盤強化も視野に資本性資金による調達を行うことが望ましい資金調達の方法であると判断するに至りました。

資本性資金の調達手法として、第三者割当増資以外に、公募増資、ライツ・オファリングなどについても比較検討を行いましたが、それらの手法においては、流通株式数の増加に伴う株価形成における需給バランスの悪化や、時価対比ディスカウントでの発行による希薄化の増幅などの影響が懸念されることから、既存株主の利益維持・向上のためには望ましくないと判断いたしました。また、本投資案件がトヨタ自動車向け取引を主体としたものであることから、同社を割当先とし、同社との資本関係及び取引関係の強化を図ることが可能な第三者割当増資が望ましいと判断し、トヨタ自動車に対して、当該第三者割当増資の引受けを要請いたしました。

ホットスタンプ工法は、極めて特殊な加工技術が要求される生産工程であるとともに、多額の設備投資が必要となることから参入障壁が高い加工工程であると考えられ、トヨタ自動車との資本関係強化に加え、ホットスタンプ加工ラインの導入により、トヨタ自動車との間において、より安定した取引関係構築が期待できるものと考えております。

なお、本第三者割当増資によって当該設備投資に必要な資金約99億円を調達するためには、当社株式19,531,200株の新規発行が必要となり、その結果、平成28年3月31日現在の当社の発行済株式総数70,049,627株に対し27.88%に相当する新株式を発行することとなるため、短期的には、既存株主の持分割合の大規模な希薄化が生じ、当社の株価に悪影響を及ぼす可能性も想定されますが、「第3 第三者割当の場合の特記事項 3 発行条件に関する事項 (2) 発行条件の合理性に関する考え方」に記載のとおり、トヨタ自動車との資本関係強化及び取引関係強化による将来的な利益貢献を考慮すれば、本第三者割当増資による発行株数及び希薄化の規模についても合理的な範囲内に留まるものと考えております。

以上により、当社はトヨタ自動車を割当予定先として、平成28年5月23日開催の取締役会において、本第三者割当増資を決議いたしました。

## (2) 大規模な第三者割当を行うことについての判断の過程

本第三者割当増資により、当社株式は、27.88%の希薄化が生じることから、東京証券取引所の定める有価証券上場規程第432条及び名古屋証券取引所の定める上場有価証券の発行者の会社情報の適時開示等に関する規則第34条に従い、当社の経営者から一定程度独立した者による本第三者割当増資の必要性及び相当性に関する意見の入手を行うことといたしました。

当社は、過去において当社の経営者及び割当予定先と人的関係、取引関係及び出資関係のない独立した者として、西村あさひ法律事務所弁護士 中山龍太郎氏、京都大学大学院教授 砂川伸幸氏及び当社社外監査役である吉村善裕氏を選定し、当該3名を構成員とする第三者委員会（委員長：吉村善裕氏、以下「本第三者委員会」といいます。）に対し、本第三者割当増資による募集株式の発行を実施することの必要性及び相当性について意見を諮問し、当社取締役会に対して意見を答申することを委嘱しました。

当社は、本第三者委員会に対して、現状における財政状態や経営成績及びその見込み、本第三者割当増資に係る募集株式発行の目的及び理由（割当予定先の選定理由、第三者割当の方法による理由や他の資金調達手段との比較を含みます。）、払込金額算定の根拠、調達資金の使途、発行数量及び株式の希薄化の規模、募集後の大株主及び持株比率並びにその他必要と思われる事項と、本第三者委員会からの質問事項に関して説明を行い、本第三者委員会はこれを踏まえて慎重に検討を行いました。その結果、本第三者委員会は、平成28年5月23日付の意見書において以下のとおり述べております。

### 資金調達の必要性

本第三者割当増資による調達資金の使途は、ホットスタンプ加工ラインへの設備投資資金であるが、(i) ホットスタンプは、発行会社の売上高の70%を占めるトヨタ自動車との取引関係の維持・発展という観点から重要であること、(ii) 発行会社は、ホットスタンプ導入により、ボデー系部品及び排気系部品についてトヨタ自動車との関係強化から受注の伸びが期待できると考えていること、(iii) 発行会社は、ホットスタンプ導入にあたり、国内外におけるホットスタンプの必要性をトヨタ自動車と継続的に協議したこと、(iv) 発行会社として投資採算が見合う水準の取引価格を設定することでトヨタ自動車と交渉がなされていること等の事情が認められ、発行会社において、当該設備投資の事業上の位置付け及び収益性が十分に検討された上で、投資の必要性及び規模が決定されたことが窺われる。そうであれば、かかる設備投資のために資金調達を行う必要性は合理的と認められる。

### 本第三者割当増資の相当性～借入との比較について

(i) 借入によって資金調達を行えば自己資本比率向上という課題克服が困難となること、ホットスタンプ量産ラインの投資回収期間は長期にわたること等から、社債及び借入等による資金調達は、リスクが高く困難であること、(ii) 自己資本を充実させることで、将来における銀行借入等の余地の拡大及び借入条件の改善又は悪化防止等に繋がる可能性が高く、かつ、JCRの発行体格付けが現在の「BBB」格レンジ内での水準が継続・維持される試算であることが認められる。以上からすれば、現在の金利水準を勘案したとしても、株式発行による資金調達を選択したことについては合理性が認められる。

### 本第三者割当増資の相当性～公募増資との比較について

公募増資により資金調達する場合、機動的な調達ができない可能性、浮動株が増えることで一時的に市場において需給悪化が生じ、既存の株主にとって不利益が生じる可能性、又は十分な応募が集まらない可能性があることが認められる。以上からすれば、調達手段として第三者割当を選択したことには合理性が認められる。

### 本第三者割当増資の相当性～割当予定先の選定理由について

(i) トヨタ自動車は、手取金の使途であるホットスタンプ加工ラインに対する投資性について深い理解を有し、また、政策保有株式について長期保有を前提とした方針を有していることから、トヨタ自動車を割当予定先とすることで資金調達の確実性を高めることができること、(ii) 本第三者割当増資を前提としたトヨタ自動車との取引を通じた成長戦略の遂行は、収益性向上を通じたROE等の改善に寄与すると考えられること、(iii) 発行会社は、トヨタ自動車から、既に役員派遣等の人的支援を含む諸々の支援を受け、コンプライアンス体制の改善等の効果が生じているところ、本第三者割当増資によりトヨタ自動車の出資比率が上昇した場合には、当該支援の維持・継続に対する期待が高まり、加えて、トヨタ自動車が保有比率20%以上の会社に対して行っているマネジメント人材の支援体制に基づき、トヨタ自動車の人材面での支援が強化され、発行会社のコンプライアンス体制の更なる改善が期待でき、これらの点からも発行会社の株式市場における評価の回復・向上に資する可能性があることが認められる。他方で、発行会社に対するヒアリングを踏まえると、発行会社において、トヨタ自動車を割当予定先とすることの弊害（他メーカーとの取引に与える影響等）について、十分に検討されていると評価できる。以上より、資金調達手段として、トヨタ自動車を第三者割当増資の割当予定先とする発行会社の判断は、合理的である。

## 発行条件について

## ア 発行価額について

本第三者割当増資の発行価額は、決算短信公表日後の終値単純平均である512円とすることを想定しており、当該発行価額は、決議日直前営業日の終値である506円に対して1.19%のプレミアムが付されたものであり、また、発行会社における本第三者割当増資に関する取締役会決議日の直前1ヶ月、直前3ヶ月及び直前6ヶ月における発行会社普通株式の終値の平均値に対してもプレミアムが付されたものである。(i) 決算短信公表日以降株式市場で形成された株価がより発行会社の直近の財務状況及び経営成績を反映していると考えられ、かつ、直近の一定期間の平均株価という平準化された値を採用することで一時的な株価変動等の特殊要因を排除でき、その結果として客観性が高まるとも評価し得ることから、発行価額を決算短信公表日後の終値単純平均としたことに合理性が認められること、(ii) 当該発行価額512円は、日本証券業協会の「第三者割当増資等の取扱いに関する指針」にも準拠していること、(iii) 本第三者割当増資の払込期間は平成28年6月8日から平成29年5月22日と長期間に設定されているが、当該期間内の株価変動は、本第三者割当増資の事実やその後に生じた事象を反映したものであると言い得るため、原則として、発行価額に織り込む必要性はないと考えられることから、本第三者割当増資の発行価額は「特に有利な金額」（会社法第199条第3項）に該当しないと考えられる

## イ 希薄化について

本第三者割当増資による発行株式数は19,531,200株（議決権数195,312個）であり、平成28年3月31日現在の発行会社の発行済株式総数70,049,627株（総議決権数698,623個）に対して27.88%の割合（議決権に対する割合27.96%）で希薄化が生じるものの、(i) 発行会社が十分な協議・検討の上でホットスタンプへの投資を重要な設備投資として位置づけ、そのために必要な資金調達の金額やその方法も慎重に検討していることが認められること、(ii) 本第三者割当増資後のトヨタ自動車との取引を通じた成長戦略の遂行によって発行会社の企業価値及び株主価値の向上に寄与するとの判断には合理性が認められることから、本第三者割当増資の規模は相当であると認められる。

以上のとおり、本第三者委員会からは、本第三者割当増資につき必要性及び相当性が認められるとの意見が得られております。

平成28年5月23日開催の当社取締役会において、本第三者委員会の上記意見を参考に十分に討議・検討した結果、既存株主の皆様への影響を勘案しましても、本第三者割当増資の発行数量及び株式の希薄化の規模は、合理的であると判断いたしました。

## 7 【株式併合等の予定の有無及び内容】

該当事項はありません。

## 8 【その他参考になる事項】

該当事項はありません。

## 第4 【その他の記載事項】

該当事項はありません。

## 第二部 【企業情報】

### 第1 【企業の概況】

#### 1 【主要な経営指標等の推移】

##### (1) 連結経営指標等

回次	第97期	第98期	第99期	第100期	第101期
決算年月	平成23年3月	平成24年3月	平成25年3月	平成26年3月	平成27年3月
売上高 (百万円)	373,458	372,083	365,246	399,378	422,874
経常利益又は経常損失( ) (百万円)	8,483	335	2,163	2,073	2,116
当期純利益 又は当期純損失( ) (百万円)	3,346	4,747	5,067	2,954	1,039
包括利益 (百万円)	1,391	2,536	2,680	9,488	11,961
純資産額 (百万円)	51,542	48,175	49,691	57,600	66,914
総資産額 (百万円)	216,966	221,579	225,314	237,019	255,311
1株当たり純資産額 (円)	544.30	511.42	520.77	595.74	720.87
1株当たり当期純利益金額 又は当期純損失金額( ) (円)	47.84	67.86	72.44	42.24	14.86
潜在株式調整後 1株当たり当期純利益金額 (円)	-	-	-	-	-
自己資本比率 (%)	17.5	16.1	16.2	17.6	19.8
自己資本利益率 (%)	8.8	12.9	14.0	7.6	2.3
株価収益率 (倍)	9.8	-	-	10.7	37.6
営業活動による キャッシュ・フロー (百万円)	33,270	17,932	14,861	23,266	25,780
投資活動による キャッシュ・フロー (百万円)	14,990	14,787	18,987	13,235	31,451
財務活動による キャッシュ・フロー (百万円)	20,596	3,460	3,682	10,702	1,017
現金及び現金同等物 の期末残高 (百万円)	16,517	16,500	17,932	20,237	14,576
従業員数 (名)	9,427	9,824	9,603	9,783	10,193

(注) 1 売上高には、消費税等は含まれておりません。

2 97期、100期及び101期の潜在株式調整後1株当たり当期純利益金額については、潜在株式が存在しないため記載しておりません。

3 98期及び99期の潜在株式調整後1株当たり当期純利益金額については、1株当たり当期純損失金額であり、また、潜在株式が存在しないため記載しておりません。

4 98期及び99期の株価収益率については、当期純損失であるため記載しておりません。

## (2) 提出会社の経営指標等

回次	第97期	第98期	第99期	第100期	第101期
決算年月	平成23年 3月	平成24年 3月	平成25年 3月	平成26年 3月	平成27年 3月
売上高 (百万円)	244,498	251,811	245,208	243,899	238,417
経常利益又は経常損失( ) (百万円)	2,103	1,665	3,176	5,481	4,610
当期純利益 又は当期純損失( ) (百万円)	1,500	3,485	2,823	6,985	327
資本金 (百万円)	11,820	11,820	11,820	11,820	11,820
発行済株式総数 (千株)	70,049	70,049	70,049	70,049	70,049
純資産額 (百万円)	30,998	28,278	27,630	30,929	33,300
総資産額 (百万円)	142,525	152,820	142,723	139,100	147,910
1株当たり純資産額 (円)	443.12	404.24	394.99	442.14	476.05
1株当たり配当額 (うち1株当たり中間配当額) (円)	3.00 (-)	- (-)	- (-)	3.00 (-)	3.00 (-)
1株当たり当期純利益金額 又は当期純損失金額( ) (円)	21.45	49.83	40.37	99.86	4.68
潜在株式調整後 1株当たり当期純利益金額 (円)	-	-	-	-	-
自己資本比率 (%)	21.7	18.5	19.4	22.2	22.5
自己資本利益率 (%)	4.9	11.8	10.1	23.9	1.0
株価収益率 (倍)	21.9	-	-	4.5	119.4
配当性向 (%)	14.0	-	-	3.0	64.1
従業員数 [外、平均臨時雇用者数] (名)	3,085 [-]	3,166 [-]	3,205 [377]	3,211 [-]	3,206 [-]

(注) 1 売上高には、消費税等は含まれておりません。

2 97期、100期及び101期の潜在株式調整後1株当たり当期純利益金額については、潜在株式が存在しないため記載しておりません。

3 98期及び99期の潜在株式調整後1株当たり当期純利益金額については、1株当たり当期純損失金額であり、また、潜在株式が存在しないため記載しておりません。

4 98期及び99期の株価収益率及び配当性向については、当期純損失であるため記載しておりません。

5 99期の平均臨時雇用者数は従業員数の100分の10を超えたため、年間の平均人員を[ ]外数で記載しております。

## 2 【沿革】

年月	沿革
昭和10年3月	軍需品、自動車及び航空機部品その他金属器の製造販売を目的として、東京市において関東重工業株式会社を設立(昭和10年から昭和20年までの間は戦災により一切の記録を失いましたので詳細は不明であります。)
昭和21年2月	社名をフタバ産業株式会社に変更し、愛知県岡崎市中町において漁網機の製作及びパイプ製家具の生産
昭和23年5月	自動車部品の生産及び溶接機の生産
昭和32年5月	名古屋工場を新設
昭和34年9月	自動車部品の生産拡大に伴い緑工場を新設
昭和36年8月	新分野開拓 事務機器部品の生産
昭和41年10月	本社及び岡崎工場を現地に移転拡充
昭和43年11月	名古屋証券取引所市場第二部に株式上場
昭和44年5月	自動車マフラー専門工場として安城工場を新設
昭和46年6月	事務機器部品の専門工場として六ッ美工場を新設
昭和55年3月	自動車部品の生産拡大に伴い田原工場を新設
昭和55年12月	東京証券取引所市場第二部に株式上場
昭和56年11月	金型、治具溶接機の専門工場として高橋工場を新設
昭和61年9月	東京証券取引所及び名古屋証券取引所市場第一部に株式上場
平成3年4月	佐賀県伊万里市に株式会社フタバ伊万里(現 連結子会社 株式会社フタバ九州)を設立
平成5年5月	自動車マフラー専門工場として幸田工場を新設
平成5年9月	安城工場を閉鎖
平成6年11月	米国イリノイ州にFICアメリカ株式会社(現 連結子会社)を設立
平成9年3月	本社は屋完成
平成12年2月	岩手県西磐井郡平泉町に株式会社フタバ平泉(現 連結子会社)を設立
平成12年12月	英国ランカシャー州にフタバ・テネコUK株式会社(現 連結子会社)を設立
平成13年3月	香港に雙葉科技株式会社(現 連結子会社)を設立
平成13年10月	米国インディアナ州にフタバインディアナアメリカ株式会社(現 連結子会社)を設立
平成14年2月	中華人民共和国天津市西青区に天津双協機械工業有限公司(現 連結子会社)を設立
平成14年3月	カナダオンタリオ州にF10オートモーティブカナダ株式会社(現 連結子会社)を設立
平成14年12月	チェコハブリチコフブラッド市にフタバチェコ有限公司(現 連結子会社)を設立
平成16年1月	中華人民共和国天津開發区に天津双叶協展機械有限公司(現 連結子会社)を設立
平成16年3月	愛知県知立市の菱和金属工業株式会社を買収
平成16年4月	菱和金属工業株式会社の社名を株式会社フタバ知立に変更
平成16年10月	中華人民共和国広東省広州市に広州双叶汽車部件有限公司(現 連結子会社)を設立
平成16年11月	名古屋工場を閉鎖
平成16年11月	英国ダービシャー州にフタバイングストリアルUK株式会社(現 連結子会社)を設立
平成17年2月	米国テキサス州にフタバイングストリアルテキサス株式会社(現 連結子会社)を設立
平成17年8月	中華人民共和国広東省東莞市に東莞双叶金属制品有限公司(現 連結子会社)を設立
平成18年4月	株式会社フタバ知立を吸収合併し知立工場として再編
平成19年12月	インドハリヤーナー州にFMIオートモーティブコンポーネンツ株式会社(現 連結子会社)を設立
平成23年9月	双叶金属制品(常州)有限公司の社名を双叶(常州)管理有限公司(現 連結子会社)に変更
平成23年10月	米国イリノイ州にフタバノースアメリカE&M株式会社(現 連結子会社)を設立
平成23年12月	インドネシアブカシ県に株式会社フタバイングストリアルインドネシア(現 連結子会社)を設立
平成24年1月	中華人民共和国湖南省長沙市に長沙双叶汽車部件有限公司(現 連結子会社)を設立
平成24年4月	株式会社フタバ伊万里の社名を株式会社フタバ九州(現 連結子会社)に変更
平成24年12月	中華人民共和国重慶市に重慶福達巴汽車部件有限公司(現 連結子会社)を設立

### 3 【事業の内容】

当社の企業集団は、当社及び連結子会社23社、持分法適用関連会社4社、持分法非適用関連会社1社により構成され、事業内容は自動車等車両部品、情報環境機器部品及び治具溶接機の製造販売であります。

上記事業の自動車等車両部品・治具溶接機の仕事については、当社が製造販売するほか当社製品の一部を子会社及び関連会社に製造を委託しております。なお、子会社及び関連会社においても得意先への直接販売を行っております。

当社及び当社の関係会社の事業における当社及び関係会社の位置付け及びセグメントとの関連は、次のとおりであります。なお、セグメントと同一の区分であります。

日本

自動車等車両部品、情報環境機器部品及び治具溶接機の製造販売

(主な関係会社) 当社及び(株)フタバ九州

北米

自動車等車両部品の製造販売

(主な関係会社) フタバノースアメリカE&M(株)、FICアメリカ(株)及びF10オートモーティブカナダ(株)

欧州

自動車等車両部品の製造販売

(主な関係会社) フタバ・テネコUK(株)、フタバインダストリアルUK(株)及びフタバチェコ(有)

アジア

自動車等車両部品、情報環境機器部品の製造販売

(主な関係会社) 双叶金属製品(深圳)(有)、天津双叶協展機械(有)、広州双叶汽車部件(有)及びFMIオートモーティブコンポーネンツ(株)

事業の系統図は次のとおりであります。

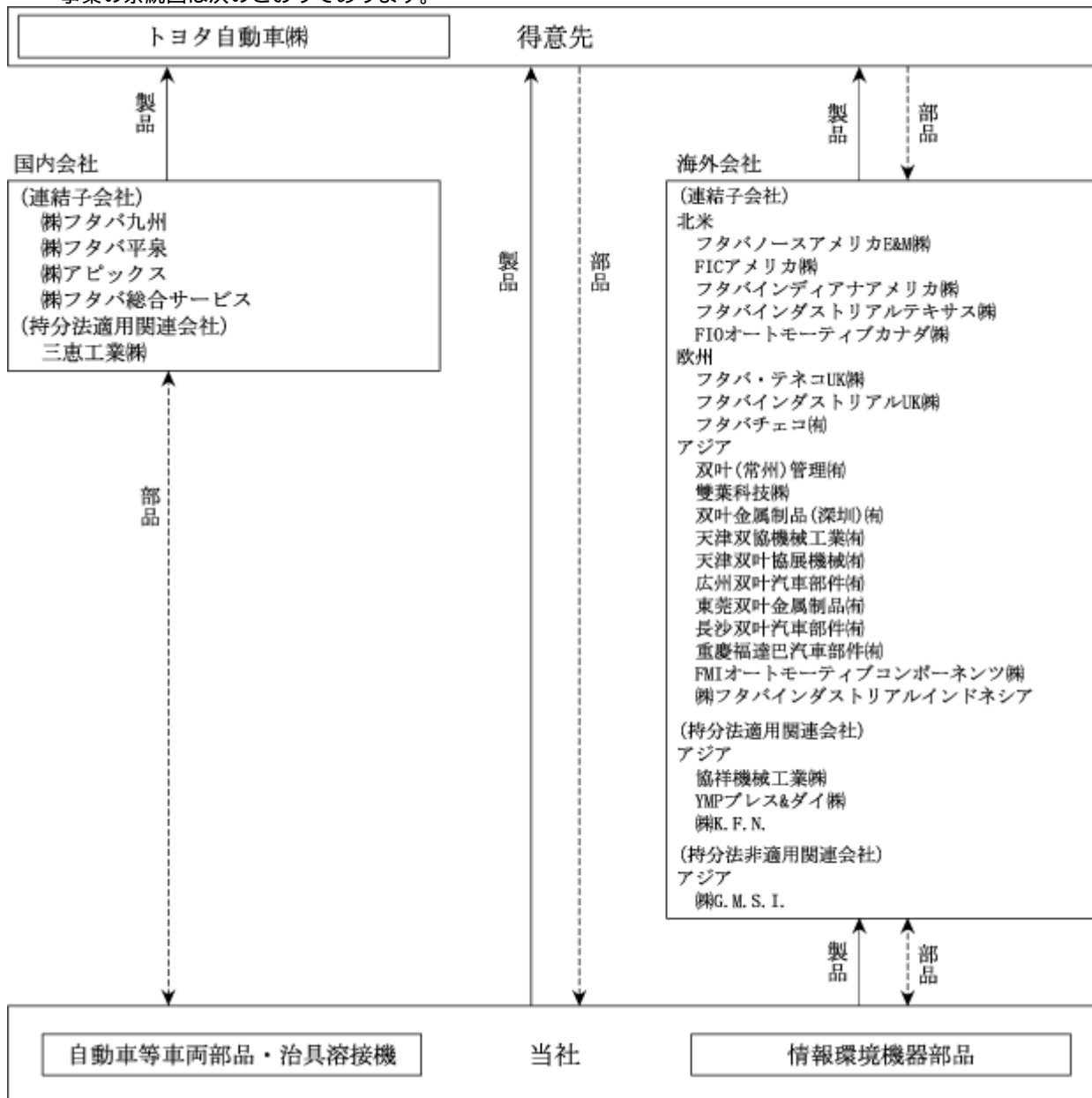

## 4 【関係会社の状況】

名称	住所	資本金 又は出資金	主要な事業 の内容	議決権の 所有割合 (%)	関係内容			
					役員の 兼任等	資金の 貸付等	営業上 の取引	設備の 譲渡
(連結子会社)								
㈱フタバ九州	佐賀県伊万里市	百万円 460	自動車等車両部品	100.0	兼任2名	無	当社の委託 部品の購入	有
㈱フタバ平泉	岩手県西磐井郡平泉町	百万円 495	自動車等車両部品	100.0	兼任2名	無	当社の委託 部品の購入	有
㈱アピックス	愛知県額田郡幸田町	百万円 100	自動車等車両部品	97.5	兼任3名	無	当社の委託 部品の購入	無
フタバノースアメリカ E&M㈱	米国イリノイ州 キャロルストリーム	千米ドル 1,000	北米子会社の統括 及び管理支援	100.0	兼任2名	無	当社の製品 の販売	無
FICアメリカ㈱	米国イリノイ州 キャロルストリーム	千米ドル 14,000	自動車等車両部品	100.0 (100.0)	兼任3名	無	当社の製品 の販売	無
フタバインディアナ アメリカ㈱	米国インディアナ州 ピンセンス	千米ドル 10,000	自動車等車両部品	100.0 (100.0)	兼任2名	無	当社の製品 の販売	無
フタバインダストリアル テキサス㈱	米国テキサス州 サンアントニオ	千米ドル 10,000	自動車等車両部品	100.0 (100.0)	兼任1名	無	当社の製品 の販売	無
FIOオートモーティブ カナダ㈱	カナダオンタリオ州 ストラットフォード	千カナダドル 50,000	自動車等車両部品	100.0	兼任2名	無	当社の製品 の販売	無
フタバ・テネコUK㈱	英国ランカシャー州 バーンレイ	千英ポンド 18,473	自動車等車両部品	51.0	兼任1名	無	当社の製品 の販売	無
フタバインダストリアル UK㈱	英国ダービシャー州 フォストン	千英ポンド 25,000	自動車等車両部品	100.0	兼任1名	無	当社の製品 の販売	無
フタバチェコ(有)	チェコ ハブリチコフブラッド	億チェココルナ 13	自動車等車両部品	85.0	兼任1名	無	当社の製品 の販売	無
双叶(常州)管理(有)	中華人民共和国 江蘇省常州市	千米ドル 2,000	中国子会社の統括 及び管理支援	100.0	兼任4名	無	当社の製品 の販売	無
雙葉科技㈱	香港九龍	千香港ドル 56,000	情報環境機器部品	95.0	兼任2名	無	当社の製品 の販売	無
双叶金属制品(深圳)(有)	中華人民共和国 広東省深圳市	千香港ドル 150,000	情報環境機器部品	100.0 (100.0)	兼任2名	無	当社の製品 の販売	無
天津双協機械工業(有)	中華人民共和国 天津市	千米ドル 6,500	自動車等車両部品	50.0	兼任2名	無	当社の製品 の販売	無
天津双叶協展機械(有)	中華人民共和国 天津市	千米ドル 11,820	自動車等車両部品	51.0	兼任2名	無	当社の製品 の販売	無
広州双叶汽車部件(有)	中華人民共和国 広東省広州市	千米ドル 29,500	自動車等車両部品	51.0	兼任3名	無	当社の製品 の販売	無
東莞双叶金属制品(有)	中華人民共和国 広東省東莞市	千米ドル 7,000	自動車等車両部品	100.0	兼任2名	有	当社の製品 の販売	無
長沙双叶汽車部件(有)	中華人民共和国 湖南省長沙市	千米ドル 12,500	自動車等車両部品	100.0	兼任2名	無	当社の製品 の販売	無
重慶福達巴汽車部件(有)	中華人民共和国 重慶市	千米ドル 12,500	自動車等車両部品	100.0	兼任2名	無	当社の製品 の販売	無
FMIオートモーティブ コンポーネンツ㈱	インドハリヤーナー州	億インドルピー 9	自動車等車両部品	51.0	兼任1名	有	当社の製品 の販売	無
㈱フタバインダストリアル インドネシア	インドネシアブカシ県	千米ドル 58,000	自動車等車両部品	82.0	兼任2名	無	当社の製品 の販売	無
その他1社								
(持分法適用関連会社)								
三恵工業㈱	岡山県総社市	百万円 48	自動車等車両部品	31.2	兼任1名	無	当社の委託 部品の購入	無
協祥機械工業㈱	中華民国新竹市	千台湾ドル 900,900	自動車等車両部品	25.0	兼任2名	無	当社の製品 の販売	無
YMPプレス&ダイ㈱	タイ国チョンブリー県	百万タイバーツ 1,914	自動車等車両部品 及び金型治具	30.0	兼任1名	有	当社の製品 の販売	無
㈱K.F.N.	インドネシア ジャカルタ市	百万インドネシ アルピア 3,250	自動車等車両部品	30.0	兼任2名	無	当社の製品 の販売	無

(注) 1 ㈱フタバ九州、フタバノースアメリカE&M㈱、FICアメリカ㈱、フタバインディアナアメリカ㈱、フタバインダストリアルテキサス  
㈱、FIOオートモーティブカナダ㈱、フタバ・テネコUK㈱、フタバインダストリアルUK㈱、フタバチェコ(有)、双叶金属制品(深圳)  
(有)、天津双叶協展機械(有)、広州双叶汽車部件(有)、FMIオートモーティブコンポーネンツ㈱及び㈱フタバインダストリアルインドネシ  
アは、特定子会社に該当します。

2 議決権の所有割合の( )内は、間接所有割合で内数であります。



## 5 【従業員の状況】

## (1) 連結会社の状況

(平成28年3月31日現在)

セグメントの名称	従業員数(名)
日本	4,010
北米	1,802
欧州	1,019
アジア	3,241
合計	10,072

(注) 従業員数は当社グループから当社グループ外への出向者を除く就業人員であります。

## (2) 提出会社の状況

(平成28年3月31日現在)

従業員数(名)	平均年齢(歳)	平均勤続年数(年)	平均年間給与(千円)
3,238 (196)	37.2	14.8	5,968

セグメントの名称	従業員数(名)
日本	3,238 (196)

- (注) 1 従業員数は当社から他社への出向者を除く就業人員であります。  
 2 従業員数欄の( )外数は、臨時従業員の年間平均雇用人員であります。  
 3 臨時従業員には、期間工の従業員を含み、派遣社員を除いております。  
 4 平均年間給与は、賞与及び基準外賃金を含んでおります。

## (3) 労働組合の状況

当社グループのうち提出会社の労働組合と一部の子会社の労働組合は、全トヨタ労働組合連合会に加盟し、全トヨタ労働組合連合会を通じて全日本自動車産業労働組合総連合会に所属しており、平成28年3月31日現在の組合員数は3,685人です。

なお労使関係については、特記すべき事項はありません。

## 第2 【事業の状況】

### 1 【業績等の概要】

#### (1) 業績

第101期連結会計年度(自 平成26年4月1日 至 平成27年3月31日)

当連結会計年度における世界経済は、北米や欧州では緩やかな回復を続けるなか、アジア地域においては、中国では景気の減速感が強まっていることや、タイやインドネシアなどでは停滞感も見られました。

国内経済は、消費税率引き上げ前の駆け込み需要の反動が見られたものの、政府の経済政策などにより緩やかな回復基調で推移してまいりました。

当社グループの主要取引先であります自動車業界においては、北米や中国では堅調に推移し、欧州では回復の兆しが見えてきております。国内市場においては、消費税率引き上げ前の駆け込み需要の反動減が見られました。

こうした状況のなか、当社グループにおいては、生産体制の見直し、生産効率の向上、原価改善の推進、サプライチェーンの見直し及び物流費の低減などの収益改善活動等に積極的に取り組んでまいりました。

当連結会計年度の業績は、売上高は4,228億円(前年度比5.9%増)となり、営業利益は43億円(前年度比56.8%増)、経常利益は21億円(前年度比2.1%増)となり、当期純利益は10億円(前年度比64.8%減)となりました。

セグメントの業績は次のとおりであります。

日本

売上高は2,404億円と前年度に比べ56億円(2.3%減)の減収となりました。セグメント利益は18億円(前年度比32.5%減)となりました。

北米

売上高は942億円と前年度に比べ199億円(26.8%増)の増収となりました。セグメント利益は7億円(前年度は15億円のセグメント損失)となりました。

欧州

売上高は289億円と前年度に比べ48億円(19.9%増)の増収となりました。セグメント損失は2億円(前年度は5億円のセグメント損失)となりました。

アジア

売上高は744億円と前年度に比べ27億円(3.9%増)の増収となりました。セグメント利益は14億円(前年度比26.9%減)となりました。

第102期第3四半期連結累計期間(自 平成27年4月1日 至 平成27年12月31日)

当第3四半期連結累計期間における世界経済は、米国では景気回復基調が続いており、欧州においても緩やかに回復しております。アジア地域においては、中国では景気減速傾向が続いており、タイなどでは停滞感も見られるものの、インドネシアにおいては持ち直しの動きが見られます。

国内経済は、政府の経済対策などにより緩やかな回復基調で推移してまいりました。

当社グループの主要取引先であります自動車業界においては、北米では堅調に推移し、欧州では回復の兆しが見えてきておりますが、中国では景気減速などの影響で伸び率が鈍化しております。国内市場においては、軽自動車への増税の影響などで低迷状態が続いており、今後の回復については不透明な状況であります。

こうした状況のなか、当社グループにおいては、生産体制の見直し、生産効率の向上、原価改善の推進及び物流費の低減などの収益改善活動等に積極的に取り組んでまいりました。

当第3四半期連結累計期間の業績は、売上高は3,240億円(前年同四半期比3.9%増)となり、営業損失は0億円(前年同四半期は20億円の営業利益)、経常損失は21億円(前年同四半期は8億円の経常利益)、親会社株主に帰属する四半期純損失は27億円(前年同四半期は1億円の親会社株主に帰属する四半期純損失)となりました。

セグメントの業績は次のとおりであります。

日本

売上高は1,787億円(前年同四半期比1.3%増)となりました。セグメント損失は21億円(前年同四半期は1億円のセグメント利益)となりました。

北米

売上高は832億円(前年同四半期比21.2%増)となりました。セグメント利益は11億円(前年同四半期比154.1%増)となりました。

欧州

売上高は207億円(前年同四半期比6.2%減)となりました。セグメント損失は1億円(前年同四半期は0億円のセグメント損失)となりました。

アジア

売上高は545億円(前年同四半期比0.2%増)となりました。セグメント利益は11億円(前年同四半期比4.7%減)となりました。

## (2) キャッシュ・フローの状況

当社グループの現金及び現金同等物は、前年度末に比べ56億円減少し、145億円となりました。各キャッシュ・フローの状況とそれらの要因は次のとおりであります。

## (営業活動によるキャッシュ・フロー)

当連結会計年度の営業活動の結果、得られた資金は257億円であり、前年度に比べ25億円(10.8%増)の増加となりました。これは、売上債権が減少したことなどによるものであります。

## (投資活動によるキャッシュ・フロー)

当連結会計年度の投資活動の結果、使用した資金は314億円、前年度に比べて182億円(137.6%増)の支出の増加となりました。これは、有形固定資産の取得支出が増加したこと、定期預金の預入れ支出が増加したことなどによるものであります。

## (財務活動によるキャッシュ・フロー)

当連結会計年度の財務活動の結果、得られた資金は10億円(前年度は107億円の支出)となりました。これは、有利子負債が増加したことなどによるものであります。

## 2 【生産、受注及び販売の状況】

## (1) 生産実績

第101期連結会計年度における生産実績は次のとおりであります。

セグメントの名称	生産高(百万円)	前年同期比(%)
日本	212,755	98.5
北米	90,210	125.5
欧州	27,387	118.0
アジア	68,527	105.8
合計	398,880	106.1

- (注) 1 セグメント間取引については、相殺消去しておりません。  
 2 金額は、製造原価によっております。  
 3 上記の金額には消費税等は含まれておりません。

## (2) 受注状況

第101期連結会計年度における当社製品におきましては、納入先より3ヶ月程度の生産計画の提示を受け、生産能力を考慮して生産計画をたてております。

なお、治具溶接機については、納入先からの注文に基づき生産しており、受注状況は次のとおりであります。

セグメントの名称	受注高(百万円)	前年同期比(%)	受注残高(百万円)	前年同期比(%)
日本	4,231	74.6	3,084	84.6

## (3) 販売実績

第101期連結会計年度における販売実績は次のとおりであります。

セグメントの名称	販売高(百万円)	前年同期比(%)
日本	225,573	98.2
北米	94,213	126.8
欧州	28,957	120.0
アジア	74,130	104.0
合計	422,874	105.9

- (注) 1 セグメント間取引については、相殺消去しております。  
 2 上記の金額には消費税等は含まれておりません。  
 3 主な相手先別の販売実績及び総販売実績に対する割合は次のとおりであります。

相手先	第100期連結会計年度		第101期連結会計年度	
	販売高(百万円)	割合(%)	販売高(百万円)	割合(%)
トヨタ自動車株	133,633	33.5	125,166	29.6

### 3 【対処すべき課題】

自動車業界におきましては、今後もグローバル競争は激しくなるものの、更なる成長が期待されます。このような環境のなか、当社グループはものづくりの基本を徹底し、品質の確保に努めると共に、更なる構造改革、ものづくり改革を進める一方、コア秘術の新規分野への活用とオンリーワン技術の強化に取り組んでまいります。

「安全・品質、ものづくり」の基本の徹底

安定した収益確保のための構造改革と原価マネジメントの強化

拠点最適化と経営資源の効率的な配分

コア技術の更なる進化と新規分野への活用

人材育成と組織力の強化

これらの課題に取り組むとともにコンプライアンス、環境経営、企業としての社会的責任を果たし、全てのステークホルダーの皆様信頼される企業を目指し、努力してまいります。

#### 4 【事業等のリスク】

当社グループの経営成績及び財務状況等に影響を及ぼす可能性のあるリスクには、以下のようなものがあります。

なお、文中の将来に関する事項は、有価証券届出書提出日(平成28年5月23日)現在において当社グループが判断したものであります。

##### (1) 主要な得意先に関するリスク

当社グループにおきましては、自動車等車両部品が連結売上高の大半を占め、なかでもトヨタ自動車株式会社向けの依存度が高く、当社グループの経営成績は自動車業界の動向、トヨタ自動車株式会社の生産動向・購買政策などにより影響を受ける可能性があります。

##### (2) 資材調達に関するリスク

生産に必要な資材の調達につきましては、品質・コストの維持・改善を図りつつ安定調達の確保に努めておりますが、需給の状況などにより、当社グループの経営成績は影響を受ける可能性があります。

##### (3) 海外事業展開に関するリスク

海外生産拠点の拡充に伴って、法律・規制・租税制度の予期しない変更や社会的混乱など、各国における諸事情の変化や為替・金利などの市場動向により、当社グループの経営成績は影響を受ける可能性があります。

##### (4) 製品の欠陥によるリスク

当社グループは製品の品質の確保・向上に努めておりますが、大規模なリコール等につながる製品の欠陥が発生した場合には、当社グループの評価に重大な影響を与え、当社グループの経営成績に影響を及ぼす可能性があります。

##### (5) 退職給付債務に関するリスク

当社では、退職給付制度を採用しておりますが、退職給付費用及び債務は数理計算上の前提条件、期待収益率により算出されており、実際の結果との相違、前提条件の変更により、当社費用や債務に影響を及ぼす可能性があります。

##### (6) 市場価格変動によるリスク

当社グループの海外売上高は約半数を占めており、円換算後の価値が変動するなど為替変動により、当社グループの経営成績に影響を及ぼす可能性があります。また、業容の拡大に伴い借入調達を行っておりますが、金利変動により当社グループの経営成績に影響を及ぼす可能性があります。

##### (7) 固定資産の減損に関するリスク

当社グループは生産活動に使用する固定資産を多額に保有しておりますが、これら固定資産は事業採算の悪化などにより、投下資本の回収リスクを負っており、合理的な基準に基づく固定資産の減損処理を行っております。将来、事業採算悪化により更なる減損処理を行うことがあり、その場合には経営成績に影響を与える可能性があります。

##### (8) 自然災害等によるリスク

発生が予想されている東海地震などの天災の規模によっては当社グループの経営成績は大きな影響を受ける可能性があります。

##### (9) 役員等に関する重要事項

当社では、平成20年12月25日及び平成21年5月29日に行われた有価証券報告書等の過年度訂正及び、当時の持分法適用会社であった株式会社ビジネスデザイン研究所に対する不適切な金融支援等により発生した損害につき、当社株主1名から、当社取締役及び監査役ならびに元取締役及び元監査役計21名に対して平成23年11月15日に総額3,066百万円あまりの損害賠償請求訴訟を提起されております。なお、その後被告1名については、原告株主が訴えを取り下げ、また18名に関しては、平成26年9月29日裁判上の和解により集結し、残り2名についてのみ本訴訟が係属中であります。

##### (10) 株式の株式価値の希薄化に関するリスク

当社は、平成28年5月23日開催の当社取締役会において、本第三者割当増資を行うことを決議いたしました。当社の総議決権数は698,623個(平成28年3月31日現在)であり、今回の新株式の発行数19,531,200株に係る議決権数は195,312個となり、これは平成28年3月31日現在の当社の総議決権数に対し27.96%となるため、相応の株式価値の希薄化が生じる可能性があり、この結果、当社株価にも影響を及ぼす可能性があります。

なお、当社グループの事業活動にはこれら以外にも様々なリスクを伴っており、ここに記載されたものがリスクのすべてではありません。リスクに対しては、不断の対策を怠らず、その未然防止を図るとともに、リスク発生の際はその影響を最小限に留めるよう努めてまいります。

## 5 【経営上の重要な契約等】

該当事項はありません。

## 6 【研究開発活動】

第101期連結会計年度(自 平成26年4月1日 至 平成27年3月31日)

当社グループは、世界のお客様に喜ばれる商品づくりを目指し、「魅力ある商品の開発」、「高性能・高機能商品の開発」を基本方針として、新技術・新工法に挑戦しております。当社の商品開発技術とそれを支える当社独自の生産技術を組み合わせることにより独創的な商品の開発を推進する一方、自動車メーカー及び専門メーカーとの交流・協業・共同開発活動により、鉄・非鉄・樹脂等の材料開発から、新構造・新工法を含めた幅広い分野で研究開発活動を行っております。

当連結会計年度は、主力商品の開発強化とともに、10年後を見据えた商品シナリオを策定し、部品共通化やモジュール化を含めた商品開発や、産学官の連携強化による環境対応商品の開発に注力してまいりました。主力商品の排気系・ボデー系・シャシー系・燃料系各商品においては、低燃費化への貢献のため、軽量かつ低コストを重点とした商品開発を進めております。HV(ハイブリッド車)などの燃費向上のための排気熱回収装置は、高性能・小型・軽量化を進め、新規のお客様にも採用いただいております。今後も基軸商品として受注拡大を目指してまいります。更にエネルギー効率を最大限に引き上げる為のヒートマネジメントシステムについても積極的に開発を推進しております。また、車体の軽量化と衝突安全性向上に対応するために、ホットスタンプや1180MPa級高張力鋼板の新成形工法に取り組み、薄板かつ高強度なボデー骨格部品の開発を進めております。排出ガス対策においては、排ガスの分析装置を導入し、排気系システムとして、ガソリン車のCO(一酸化炭素)/HC(ヒドロカーボン)およびディーゼル車のPM(粒子状物質)/NOx(窒素酸化物)処理装置の開発に継続して取り組み、解析・評価設備の充実を図りながら自動車のみならず建設機械、農業機械への展開も図っております。環境機器分野では、ガスコージェネの改質器、熱交換器などの開発を継続しております。これらの分野は、今後大きな市場拡大が期待されており、商品力の強化をさらに進めてまいります。また、当社のコア技術を活かせる非自動車分野の新規事業についても、研究開発を強化し推進しております。

今後も「排出ガスのクリーン化」「CO<sub>2</sub>排出量の削減」など環境規制強化に対応し、より積極的な環境対応商品の企画・開発を進め、将来ビジネスの基盤の一つとなるよう育成してまいります。また、当社のコア技術であるプレス・溶接技術を磨き、「安全」「環境」「省エネ」をキーワードに自動車部品事業を中心に環境関連分野への商品を拡大してまいります。さらに、海外のお客様のニーズにも素早く対応できるように、現地での研究開発体制の整備を進めてまいります。

研究開発活動は主に国内にて行っており、当連結会計年度における自動車等車両部品の事業を中心とした研究開発費は2,940百万円であります。

第102期第3四半期連結累計期間(自 平成27年4月1日 至 平成27年12月31日)

研究開発活動は主に国内にて行っており、当第3四半期累計期間における自動車等車両部品の事業を中心とした研究開発費は1,934百万円であります。なお、前連結会計年度と当社グループの研究開発活動の状況に重要な変更はありません。

## 7 【財政状態、経営成績及びキャッシュ・フローの状況の分析】

当社グループに関する財政状態及び経営成績の分析・検討内容は原則として連結財務諸表に基づき分析した内容であり、文中の将来に関する事項は、有価証券届出書提出日(平成28年5月23日)現在において当社グループが判断したものであります。

### (1) 重要な会計方針及び見積り

当社グループの連結財務諸表は、わが国において一般に公正妥当と認められている企業会計の基準に準拠して作成されております。その作成には経営者による会計方針の選択・適用、資産・負債及び収益・費用の報告金額及び開示に影響を与える見積りを必要とします。経営者は、これらの見積りについて過去の実績等を勘案し合理的に判断しておりますが、実際の結果は、見積り特有の不確実性があるため、これらの見積りと異なる場合があります。

当社グループの連結財務諸表で採用する重要な会計方針は、第5「経理の状況」の連結財務諸表の「連結財務諸表作成のための基本となる重要な事項」に記載しておりますが、特に次の重要な会計方針が連結財務諸表作成における重要な見積りの判断に大きな影響を及ぼすと考えられます。

#### 貸倒引当金

当社グループは売上債権等の貸倒損失に備えて回収不能となる見積額を貸倒引当金として計上しておりますが、将来、得意先の財務状況が悪化し支払能力が低下した場合には、引当金の追加計上又は貸倒損失が発生する可能性があります。

#### 製品保証引当金

当社製品の品質保証に伴う損失の支出に備えるため、売上高に対する過去のクレーム実績率を基礎として発生したクレーム費用の個別の実情を考慮した上で、当社が求償を受けると見込まれる金額を見積もって計上しておりますが、実際に求償される額が見積り額と乖離した場合には利益に影響を与える可能性があります。

#### 退職給付に係る資産・負債

従業員退職給付費用及び債務は、数理計算上使用される前提条件に基づいて算出しております。これらの前提条件には、割引率、退職率、死亡率、昇給率及び年金資産の長期期待運用収益率など多くの見積りが含まれており、実際の結果が前提条件と異なる場合や前提条件が変更された場合、又は法改正や退職給付制度の変更があった場合、その影響は累積されて将来にわたり定期的に認識されることとなり、将来の退職給付費用及び債務に影響を与える可能性があります。

#### 繰延税金資産

当社グループは繰延税金資産の回収可能性を評価するに当たって、将来の課税所得を合理的に見積もっております。この見積りに変動があった場合、繰延税金資産の調整により、利益に影響を与える可能性があります。

#### 有価証券の減損処理

当社グループは長期的な取引関係維持のため、得意先及び金融機関の株式を保有しておりますが、これら株式は株式市場の価格変動リスクを負っているため、合理的な基準に基づく有価証券の減損処理を行っております。将来、株式市場の悪化又は投資先の業績不振により、評価損を計上することがあり、その場合、利益に影響を与える可能性があります。



## (2) 経営成績の分析

第101期連結会計年度(自 平成26年4月1日 至 平成27年3月31日)

当連結会計年度の売上高は、4,228億円(前年度比5.9%増)となり、営業利益は43億円(前年度比56.8%増)、経常利益は21億円(前年度比2.1%増)となり、当期純利益は10億円(前年度比64.8%減)となりました。

### 売上高

当連結会計年度の売上高4,228億円をセグメントごとに見ると、日本2,404億円(前年度比2.3%減)、北米942億円(前年度比26.8%増)、欧州289億円(前年度比19.9%増)及びアジア744億円(前年度比3.9%増)となり、北米、欧州及びアジアは増収となりましたが、日本においては減収となりました。

### 営業利益

当連結会計年度の営業利益43億円をセグメントごとに見ると、日本はセグメント利益18億円(前年度比32.5%減)、北米地域はセグメント利益7億円(前年度はセグメント損失15億円)、欧州地域はセグメント損失2億円(前年度はセグメント損失5億円)及びアジア地域はセグメント利益14億円(前年度比26.9%減)となりました。

### 経常利益

当連結会計年度の経常利益は21億円となり、前連結会計年度の経常利益20億円と比べて増益になりました。営業外費用の主な内容は支払利息13億円及び固定資産廃棄損8億円となっております。

### 当期純利益

当連結会計年度の税金等調整前当期純利益は21億円となりました。当連結会計年度の当期純利益は10億円となりました。

第102期第3四半期連結累計期間(自 平成27年4月1日 至 平成27年12月31日)

当第3四半期連結累計期間の売上高は、3,240億円(前年同四半期比3.9%増)となり、営業損失は0億円(前年同四半期は20億円の営業利益)、経常損失は21億円(前年同四半期は8億円の経常利益)、親会社株主に帰属する四半期純損失は27億円(前年同四半期は1億円の親会社株主に帰属する四半期純損失)となりました。

### 売上高

当第3四半期連結累計期間の売上高3,240億円をセグメントごとに見ると、日本1,787億円(前年度比1.3%増)、北米832億円(前年度比21.2%増)、欧州207億円(前年度比6.2%減)及びアジア545億円(前年度比0.2%増)となり、日本、北米及びアジアは増収となりましたが、欧州においては減収となりました。

### 営業利益

当第3四半期連結累計期間の営業損失0億円をセグメントごとに見ると、日本はセグメント損失21億円(前年度はセグメント利益1億円)、北米地域はセグメント利益11億円(前年度比154.2%増)、欧州地域はセグメント損失1億円(前年度はセグメント損失0億円)及びアジア地域はセグメント利益11億円(前年度比4.7%減)となりました。

### 経常利益

当第3四半期連結累計期間の経常損失は21億円となり、前第3四半期連結会計期間の経常利益8億円と比べて減益になりました。営業外費用の主な内容は支払利息11億円及び為替差損6億円となっております。

### 親会社株主に帰属する四半期純損益

当第3四半期連結累計期間の税金等調整前四半期純損失は21億円となりました。当第3連結累計期間の親会社株主に帰属する四半期純損失は27億円となりました。

## (3) 財政状態の分析

第101期連結会計年度(自 平成26年4月1日 至 平成27年3月31日)

## 資産

現金及び預金の減少14億円等はありませんでしたが、有形固定資産等の増加113億円や投資有価証券の増加40億円等により、前連結会計年度末と比べて182億円増加し、2,553億円となりました。

## 負債

短期借入金の減少47億円等はありませんでしたが、支払手形及び買掛金の増加26億円や長期借入金(1年内返済予定の長期借入金を含む)の増加76億円等により、前連結会計年度末と比べて89億円増加し、1,883億円となりました。

## 純資産

その他有価証券評価差額金等の増加29億円、為替換算調整勘定等の増加32億円等により、前連結会計年度末に比べて93億円増加し、669億円となりました。なお、1株当たり純資産額は、前連結会計年度末に比べ125円13銭増加し720円87銭となり、自己資本比率は19.8%となりました。

第102期第3四半期連結累計期間(自 平成27年4月1日 至 平成27年12月31日)

## 資産

受取手形及び売掛金の減少77億円、有形固定資産の減少47億円等により、前連結会計年度末に比べて161億円減少し、2,391億円となりました。

## 負債

支払手形及び買掛金の減少57億円、短期借入金の減少45億円等により、前連結会計年度末に比べて98億円減少し、1,785億円となりました。

## 純資産

親会社株主に帰属する四半期純損失27億円を計上したこと等により、前連結会計年度末に比べて63億円減少し、605億円となりました。なお、自己資本比率は19.1%となりました。

## (4) 資本の財源及び資金の流動性についての分析

## キャッシュ・フローの状況

第101期連結会計年度(自 平成26年4月1日 至 平成27年3月31日)

当連結会計年度の現金及び現金同等物の期末残高は前連結会計年度に比べ56億円減の145億円となりました。各キャッシュ・フローの状況とそれらの要因は次のとおりであります。

## (営業活動によるキャッシュ・フロー)

当連結会計年度の営業活動の結果、得られた資金は257億円であり、前年度に比べ25億円(10.8%増)の増加となりました。これは、売上債権が減少したことなどによるものであります。

## (投資活動によるキャッシュ・フロー)

当連結会計年度の投資活動の結果、使用した資金は314億円、前年度に比べて182億円(137.6%増)の支出の増加となりました。これは、有形固定資産の取得支出が増加したこと、定期預金の預入れ支出が増加したことなどによるものであります。

## (財務活動によるキャッシュ・フロー)

当連結会計年度の財務活動の結果、得られた資金は10億円(前年度は107億円の支出)となりました。これは、有利子負債が増加したことなどによるものであります。

## 財務政策

当社グループの運転資金及び設備投資資金は主として内部資金により充当し、必要に応じて借入れによる資金調達を実施することを基本方針としております。

当連結会計年度の当社グループの設備投資資金につきましては、内部資金と借入により充ていたしました。

今後は、資本の効率化と財務の安全性確保を重視しつつ、有利子負債の圧縮を視野にいれながら、バランスをとった財務運営を目指してまいります。

### 第3 【設備の状況】

#### 1 【設備投資等の概要】

第101期連結会計年度(自 平成26年4月1日 至 平成27年3月31日)

当連結会計年度の設備投資については、自動車等車両部品事業を中心に生産性向上のための合理化・省力化投資及び製品切替に伴う生産設備投資(主に組立溶接ライン、金型及び治具)を行った結果、セグメントごとの設備投資について示すと、日本は9,828百万円、北米は4,498百万円、欧州は1,599百万円、アジアは4,552百万円であり、投資総額は20,480百万円となっております。

なお、当連結会計年度において、生産能力に重要な影響を及ぼすような売却・撤去又は滅失はありません。

第102期第3四半期連結累計期間(自 平成27年4月1日 至 平成27年12月31日)

当第3四半期連結会計期間の設備投資については、自動車等車両部品事業を中心に生産性向上のための合理化・省力化投資及び製品切替に伴う生産設備投資(主に組立溶接ライン、金型及び治具)を行った結果、セグメントごとの設備投資について示すと、日本は16,421百万円、北米は4,376百万円、欧州は149百万円、アジアは3,273百万円であり、投資総額は24,221百万円となっております。

なお、当第3四半期連結会計期間において、生産能力に重要な影響を及ぼすような売却・撤去又は滅失はありません。

## 2 【主要な設備の状況】

当社及び連結子会社における主要な設備は、下記のとおりであります。

## (1) 提出会社

(平成27年3月31日現在)

事業所 (所在地)	セグメント の名称	設備の 内容	帳簿価額(単位 百万円)					従業員数 (名)
			建物及び 構築物	機械装置 及び運搬具	土地 (面積㎡)	その他	合計	
本社岡崎工場 (愛知県岡崎市)	日本	本自社屋 設備	407	2	22 (2,143)	461	893	270
	日本	生産設備	505	1,057	441 (48,156)	524	2,529	232
緑工場 (愛知県豊田市)	日本	生産設備	241	1,137	626 (47,651)	1,323	3,328	393
知立工場 (愛知県知立市)	日本	生産設備	353	397	524 (27,210)	621	1,896	185
幸田工場 (愛知県額田郡幸田町)	日本	生産設備	1,732	2,575	4,477 (218,982)	2,623	11,408	614
		研究開発 設備	431	298	148 (3,511)	169	1,047	245
六ッ美工場 (愛知県岡崎市)	日本	生産設備	1,009	1,294	1,371 (78,018)	3,546	7,222	450
田原工場 (愛知県田原市)	日本	生産設備	1,946	2,193	1,648 (102,461)	1,548	7,337	353
高橋工場 (愛知県岡崎市)	日本	生産設備	356	355	637 (28,900)	469	1,818	464
厚生施設ほか (愛知県岡崎市ほか)	日本	その他の 設備	232	37	946 (90,184)	5,419	6,635	0
合計			7,217	9,350	10,841 (647,218)	16,709	44,119	3,206

- (注) 1 帳簿価額のうち「その他」は、工具、器具及び備品、リース資産並びに建設仮勘定の合計額であります。なお、金額には消費税等は含まれておりません。
- 2 上記のほかに賃借中のもので、従業員駐車場用地22,022㎡があります。
- 3 帳簿価額は内部取引に伴う未実現利益消去前の金額を記載しております。
- 4 現在休止中の設備はありません。

## (2) 国内子会社

(平成27年3月31日現在)

会社名	事業所名 (所在地)	セグメント の名称	設備の 内容	帳簿価額(単位 百万円)					従業員数 (名)
				建物及び 構築物	機械装置 及び運搬具	土地 (面積㎡)	その他	合計	
(株)フタバ九州	伊万里工場 (佐賀県 伊万里市)	日本	生産設備	894	380	317 (74,282)	108	1,700	251
(株)フタバ九州	宮田工場 (福岡県宮若市)	日本	生産設備	0	71		12	83	45
(株)フタバ九州	直方工場 (福岡県直方市)	日本	生産設備	1,386	497	319 (62,691)	141	2,345	232
(株)フタバ平泉	本社工場 (岩手県西磐井郡 平泉町)	日本	生産設備	1,169	599	592 (77,244)	37	2,398	119
(株)アピックス	本社工場 (愛知県額田郡 幸田町)	日本	生産設備	1,320	140	1,121 (49,699)	17	2,599	137

- (注) 1 帳簿価額のうち「その他」は、工具、器具及び備品、リース資産並びに建設仮勘定の合計額であります。なお、金額には消費税等は含まれておりません。
- 2 帳簿価額は内部取引に伴う未実現利益消去前の金額を記載しております。
- 3 現在休止中の設備はありません。

## (3) 在外子会社

(平成27年3月31日現在)

会社名	事業所名 (所在地)	セグメント の名称	設備の 内容	帳簿価額(単位 百万円)					従業員数 (名)
				建物及び 構築物	機械装置 及び運搬具	土地 (面積㎡)	その他	合計	
FICアメリカ㈱	本社工場 (米国 イリノイ州)	北米	生産設備	1,931	4,298	526 (89,597)	497	7,253	499
フタバインディアナ アメリカ㈱	本社工場 (米国 インディアナ州)	北米	生産設備	4,054	6,891	48 (124,845)	636	11,631	684
フタバインダストリアル ルテキサス㈱	本社工場 (米国 テキサス州)	北米	生産設備	982	659	4 (760)	1,094	2,740	165
F10オートモーティブ カナダ㈱	本社工場 (カナダ オンタリオ州)	北米	生産設備	2,129	3,170	58 (121,400)	1,034	6,392	326
フタバ・テネコUK㈱	本社工場 (英国 ランカシャー州)	欧州	生産設備	254	1,857	191 (38,500)	57	2,359	201
フタバインダストリアル UK㈱	本社工場 (英国 ダービシャー州)	欧州	生産設備	1,888	1,638	806 (58,500)	64	4,398	183
フタバチェコ㈱	本社工場 (チェコハブリチ コフブラッド)	欧州	生産設備	1,941	2,658	16 (129,449)	785	5,401	687
双叶金属制品(深圳)㈱	本社工場 (中華人民共和国 広東省深圳市)	アジア	生産設備		455		196	652	647
天津双協機械工業㈱	本社工場 (中華人民共和国 天津市)	アジア	生産設備	1,440	1,934		348	3,723	559
天津双叶協展機械㈱	本社工場 (中華人民共和国 天津市)	アジア	生産設備	2,330	6,070		217	8,618	708
広州双叶自動車部件㈱	本社工場 (中華人民共和国 広東省広州市)	アジア	生産設備	2,983	5,832		1,463	10,279	594
東莞双叶金属制品㈱	本社工場 (中華人民共和国 広東省東莞市)	アジア	生産設備		199		74	273	172
長沙双叶自動車部件㈱	本社工場 (中華人民共和国 湖南省長沙市)	アジア	生産設備		696		370	1,066	140
重慶福達巴自動車部件㈱	本社工場 (中華人民共和国 重慶市)	アジア	生産設備		735		259	995	53
FMIオートモーティブ コンポーネンツ㈱	本社工場 (インド ハリヤーナー州)	アジア	生産設備	236	1,827		164	2,227	149
㈱フタバインダストリアル インドネシア	本社工場 (インドネシア ブカシ県)	アジア	生産設備	1,549	1,089		1,992	4,632	348

- (注) 1 帳簿価額のうち「その他」は、工具、器具及び備品、リース資産並びに建設仮勘定の合計額であります。  
 なお、金額には消費税等は含まれておりません。  
 2 帳簿価額は内部取引に伴う未実現利益消去前の金額を記載しております。  
 3 現在休止中の設備はありません。

最近事業年度末において計画中であった設備のうち、第102期第3四半期連結累計期間末までに完了したものは、下記のとおりであります。

(1) 提出会社

事業所 (所在地)	セグメント の名称	設備の 内容	帳簿価額(単位 百万円)				
			建物及び 構築物	機械装置 及び運搬具	土地 (面積㎡)	その他	合計
本社岡崎工場 (愛知県岡崎市)	日本	本社社屋 設備	8	53		103	164
	日本	生産設備	13	91		187	291
緑工場 (愛知県豊田市)	日本	生産設備	16	614		1,197	1,827
知立工場 (愛知県知立市)	日本	生産設備	26	79		526	631
幸田工場 (愛知県額田郡幸田町)	日本	生産設備	112	1,417		1,394	2,923
		研究開発 設備	7	35		46	88
六ツ美工場 (愛知県岡崎市)	日本	生産設備	250	2,155		1,447	3,852
田原工場 (愛知県田原市)	日本	生産設備	84	326		474	884
高橋工場 (愛知県岡崎市)	日本	生産設備	2	34		82	118
厚生施設ほか (愛知県岡崎市ほか)	日本	その他の 設備				4,260	4,260

(注) 1 帳簿価額のうち「その他」は、工具、器具及び備品並びにリース資産の合計額であります。

なお、金額には消費税等は含まれておりません。

2 現在休止中の設備はありません。

(2) 国内子会社

会社名	事業所名 (所在地)	セグメント の名称	設備の 内容	帳簿価額(単位 百万円)				
				建物及び 構築物	機械装置 及び運搬具	土地 (面積㎡)	その他	合計
(株)フタバ九州	伊万里工場 (佐賀県伊万里市)	日本	生産設備		187		133	320
(株)フタバ九州	宮田工場 (福岡県宮若市)	日本	生産設備		55		24	80
(株)フタバ九州	直方工場 (福岡県直方市)	日本	生産設備	0	264		310	575
(株)フタバ平泉	本社工場 (岩手県西磐井郡平泉町)	日本	生産設備	22	195		196	414
(株)アピックス	本社工場 (愛知県額田郡幸田町)	日本	生産設備	14	21		6	42

(注) 1 帳簿価額のうち「その他」は、工具、器具及び備品並びにリース資産の合計額であります。

なお、金額には消費税等は含まれておりません。

2 現在休止中の設備はありません。

## (3) 在外子会社

会社名	事業所名 (所在地)	セグメント の名称	設備の 内容	帳簿価額(単位 百万円)				
				建物及び 構築物	機械装置 及び運搬具	土地 (面積㎡)	その他	合計
FICアメリカ㈱	本社工場 (米国イリノイ州)	北米	生産設備	15	201		144	361
フタバインディアナ アメリカ㈱	本社工場 (米国インディアナ州)	北米	生産設備	0	302		67	370
フタバインダストリアル テキサス㈱	本社工場 (米国テキサス州)	北米	生産設備	294	1,586		190	2,071
FIOオートモーティブ カナダ㈱	本社工場 (カナダオンタリオ州)	北米	生産設備	9	1,056		472	1,539
フタバ・テネコUK㈱	本社工場 (英国ランカシャー州)	欧州	生産設備		0		0	0
フタバインダストリアル UK㈱	本社工場 (英国ダービシャー州)	欧州	生産設備		4		9	14
フタバチェコ(有)	本社工場 (チェコハブリチコフブラッド)	欧州	生産設備	16	96		19	131
双叶金属制品(深圳)(有)	本社工場 (中華人民共和国広東省深圳市)	アジア	生産設備		3		42	45
天津双協機械工業(有)	本社工場 (中華人民共和国天津市)	アジア	生産設備	49	184		24	258
天津双叶協展機械(有)	本社工場 (中華人民共和国天津市)	アジア	生産設備	4	70		19	93
広州双叶自動車部件(有)	本社工場 (中華人民共和国広東省広州市)	アジア	生産設備		1,407		53	1,461
東莞双叶金属制品(有)	本社工場 (中華人民共和国広東省東莞市)	アジア	生産設備		85		4	89
長沙双叶自動車部件(有)	本社工場 (中華人民共和国湖南省長沙市)	アジア	生産設備		23		36	60
重慶福達巴自動車部件(有)	本社工場 (中華人民共和国重慶市)	アジア	生産設備		9		100	109
FMIオートモーティブ コンポーネンツ㈱	本社工場 (インドハリヤーナー州)	アジア	生産設備	1	412		1	415
㈱フタバインダストリアル インドネシア	本社工場 (インドネシアブカシ県)	アジア	生産設備	3	707		12	723

(注) 1 帳簿価額のうち「その他」は、工具、器具及び備品並びにリース資産の合計額であります。

なお、金額には消費税等は含まれておりません。

2 現在休止中の設備はありません。

## 3 【設備の新設、除却等の計画】

## (1) 重要な設備の新設等

提出会社

事業所名 (所在地)	セグメント の名称	設備の内容	投資予定額(百万円)		資金調達 方法	着手年月	完了予定 年月	完成後の 増加能力
			総額	既支払額				
本社・岡崎工場 (愛知県岡崎市)	日本	生産設備	900	167	自己資金 及び借入金	平成27年5月	平成29年3月	注2
緑工場 (愛知県豊田市)	日本	生産設備	900	121	自己資金 及び借入金	平成27年3月	平成29年3月	注2
知立工場 (愛知県知立市)	日本	生産設備	200	11	自己資金 及び借入金	平成27年10月	平成29年3月	注2
幸田工場 (愛知県額田郡幸田町)	日本	生産設備	1,200	213	自己資金 及び借入金	平成26年3月	平成29年3月	注2
		研究設備	400	41	自己資金 及び借入金	平成28年3月	平成29年3月	注2
		建物及び ホットスタ ンプ設備	6,000		増資資金 及び自己資 金	平成28年4月	平成31年3月	注3
六ツ美工場 (愛知県岡崎市)	日本	生産設備	1,500	145	自己資金 及び借入金	平成26年3月	平成29年3月	注2
田原工場 (愛知県田原市)	日本	生産設備	1,000	352	自己資金 及び借入金	平成26年10月	平成29年3月	注2
高橋工場 (愛知県岡崎市)	日本	生産設備	300	17	自己資金 及び借入金	平成27年12月	平成29年3月	注2
		金型治具等	6,900	4,120	自己資金 及び借入金	平成25年4月	平成29年3月	注2

(注) 1 上記の金額に消費税等は含まれておりません。

2 計画完成後の増加能力については、計数的把握が困難であるため、記載を省略しております。なお、主として得意先の生産車種の切替に伴う設備の新設となりますので完成前後で生産能力の大きな増減はありません。

3 計画完成後の増加能力については、計数的把握が困難であるため、記載を省略しております。なお、建物の増加面積は約8,000㎡を予定しております。



## 連結子会社

会社名 (所在地)	セグメント の名称	設備の 内容	投資予定額(百万円)		資金調達 方法	着手年月	完了予定 年月	完成後の 増加能力
			総額	既支払額				
㈱フタバ九州 伊万里工場 (佐賀県伊万里市)	日本	生産設備	100		自己資金	平成28年4月	平成29年3月	注2
㈱フタバ九州 直方工場 (福岡県直方市)	日本	生産設備	200	0	自己資金	平成28年3月	平成29年3月	注2
㈱フタバ平泉 (岩手県西岩井郡平泉町)	日本	生産設備	500		自己資金	平成28年4月	平成29年3月	注2
㈱アピックス (愛知県額田郡幸田町)	日本	生産設備	100	4	自己資金	平成28年3月	平成29年3月	注2
FICアメリカ㈱ (米国イリノイ州)	北米	生産設備	550	262	自己資金 及び借入金	平成27年10月	平成29年3月	注2
フタバインディアナアメリカ㈱ (米国インディアナ州)	北米	生産設備	750	656	自己資金 及び借入金	平成28年1月	平成29年3月	注2
フタバインダストリアルテキサス㈱ (米国テキサス州)	北米	生産設備	350	3	自己資金 及び借入金	平成28年3月	平成29年3月	注2
F10オートモーティブカナダ㈱ (カナダオンタリオ州)	北米	生産設備	100	61	自己資金	平成27年12月	平成29年3月	注2
		建物及び ホットス タンプ設 備	4,500		当社からの 投融資資金 及び自己資 金	平成28年6月	平成29年12月	注3
フタバ・テネコUK㈱ (英国ランカシャー州)	欧州	生産設備	100	21	自己資金	平成28年3月	平成29年3月	注2
フタバインダストリアルUK㈱ (英国ダービシャー州)	欧州	生産設備	400	208	自己資金 及び借入金	平成27年10月	平成29年3月	注2
フタバチェコ㈱ (チェコハブリチコフブラッド)	欧州	生産設備	800	474	自己資金 及び借入金	平成27年12月	平成29年3月	注2
双葉金属製品(深圳)㈱ (中華人民共和国広東省深圳市)	アジア	生産設備	200		自己資金	平成28年4月	平成28年12月	注2
天津双協機械工業㈱ (中華人民共和国天津市)	アジア	生産設備	150	118	自己資金	平成27年12月	平成28年12月	注2
天津双葉協展機械㈱ (中華人民共和国天津市)	アジア	生産設備	800	278	自己資金	平成27年9月	平成28年12月	注2
広州双葉自動車部件㈱ (中華人民共和国広東省広州市)	アジア	生産設備	400	324	自己資金	平成27年8月	平成28年12月	注2
長沙双葉自動車部件㈱ (中華人民共和国湖南省長沙市)	アジア	生産設備	200	4	自己資金 及び借入金	平成27年12月	平成28年12月	注2
重慶福達巴汽車部件㈱ (中華人民共和国重慶市)	アジア	生産設備	250	217	自己資金 及び借入金	平成27年7月	平成28年12月	注2
FMIオートモーティブコンポーネンツ㈱ (インドハリヤーナー州)	アジア	生産設備	450	72	自己資金 及び借入金	平成28年3月	平成29年3月	注2
㈱フタバインダストリアルインドネシア (インドネシアアプカシ県)	アジア	生産設備	400	288	自己資金 及び借入金	平成27年1月	平成29年3月	注2

(注) 1 上記の金額に消費税等は含まれておりません。

2 計画完成後の増加能力については、計数的把握が困難であるため、記載を省略しております。なお、主として得意先の生産車種の切替に伴う設備の新設となりますので完成前後で生産能力の大きな増減はありません。

3 計画完成後の増加能力については、計数的把握が困難であるため、記載を省略しております。なお、建物の増加面積は約6,000㎡を予定しております。

## (2) 重要な設備の除却等

該当事項はありません。

## 第4 【提出会社の状況】

## 1 【株式等の状況】

## (1) 【株式の総数等】

## 【株式の総数】

種類	発行可能株式総数(株)
普通株式	200,000,000
計	200,000,000

## 【発行済株式】

種類	発行数(株)	上場金融商品取引所名又は 登録認可金融商品取引業協会名	内容
普通株式	70,049,627	東京証券取引所 市場第一部 名古屋証券取引所 市場第一部	完全議決権株式であり、権利内容に何ら限定のない当社における標準となる株式であります。なお、単元株式数は100株であります。
計	70,049,627		

## (2) 【新株予約権等の状況】

該当事項はありません。

## (3) 【ライツプランの内容】

該当事項はありません。

## (4) 【発行済株式総数、資本金等の推移】

年月日	発行済株式 総数増減数 (株)	発行済株式 総数残高 (株)	資本金増減額 (百万円)	資本金残高 (百万円)	資本準備金 増減額 (百万円)	資本準備金 残高 (百万円)
平成22年5月27日 (注)1		70,049,627		11,820	1,083	12,236
平成24年5月24日 (注)2		70,049,627		11,820	1,969	10,267
平成25年5月23日 (注)3		70,049,627		11,820	1,797	8,470

- (注) 1 平成22年5月27日開催の取締役会において、会社法第459条第1項の規定に基づく定款の定めにより、資本準備金の額の減少について決議がされており、資本準備金が1,083百万円減少しております。なお、資本準備金の減少の目的は、資本準備金の額及び利益準備金の額を減少し剰余金の処分を行うことによって、繰越利益剰余金の欠損を填補するためのものであります。
- 2 平成24年5月24日開催の取締役会において、会社法第459条第1項の規定に基づく定款の定めにより、資本準備金の額の減少について決議がされており、資本準備金が1,969百万円減少しております。なお、資本準備金の減少の目的は、資本準備金の額を減少し剰余金の処分を行うことによって、繰越利益剰余金の欠損を填補するためのものであります。
- 3 平成25年5月23日開催の取締役会において、会社法第459条第1項の規定に基づく定款の定めにより、資本準備金の額の減少について決議がされており、資本準備金が1,797百万円減少しております。なお、資本準備金の減少の目的は、資本準備金の額を減少し剰余金の処分を行うことによって、繰越利益剰余金の欠損を填補するためのものであります。

## (5) 【所有者別状況】

平成28年3月31日現在

区分	株式の状況(1単元の株式数100株)								単元未満 株式の状況 (株)
	政府及び 地方公共 団体	金融機関	金融商品 取引業者	その他の 法人	外国法人等		個人 その他	計	
					個人以外	個人			
株主数(人)		34	31	163	134	6	6,403	6,771	
所有株式数 (単元)		190,835	16,356	135,237	172,007	379	184,803	699,617	87,927
所有株式数 の割合(%)		27.28	2.34	19.33	24.59	0.05	26.41	100.00	

(注) 自己株式99,478株は「個人その他」に994単元及び「単元未満株式の状況」に78株含まれております。

## (6) 【大株主の状況】

平成28年3月31日現在

氏名又は名称	住所	所有株式数 (千株)	発行済株式 総数に対する 所有株式数 の割合(%)
トヨタ自動車株式会社	愛知県豊田市トヨタ町1番地	8,585	12.25
ロイヤルバンクオブカナダトラスト カンパニー(ケイマン)リミテッド (常任代理人 立花証券株式会社)	24 SHEDDEN ROAD PO BOX 1586 GEORGE TOWN GRAND CAYMAN KY1-1110 CAYMAN ISLANDS (東京都中央区日本橋茅場町一丁目13番14号)	6,516	9.30
株式会社三井住友銀行	東京都千代田区丸の内一丁目1番2号	3,063	4.37
みずほ信託銀行株式会社退職給付信託みず ほ銀行口再信託受託者資産管理サービス信 託銀行株式会社	東京都中央区晴海一丁目8番12号	2,919	4.16
フタバ協会持株会	愛知県岡崎市橋目町字御茶屋1番地	2,160	3.08
ビービーエイチボストンカストディアン フォーブラックロックグローバル アロケーションファンドインク620313 (常任代理人 株式会社みずほ銀行)	100 BELLEVUE PARKWAY WILMINGTON, DELAWARE 19809370000, USA (東京都中央区月島四丁目16番13号)	1,623	2.31
株式会社三菱東京UFJ銀行	東京都千代田区丸の内二丁目7番1号	1,290	1.84
日本トラスティ・サービス信託銀行株式会 社(信託口)	東京都中央区晴海一丁目8番11号	1,250	1.78
三井住友信託銀行株式会社	東京都千代田区丸の内一丁目4番1号	1,162	1.65
フタバ従業員持株会	愛知県岡崎市橋目町字御茶屋1番地	1,159	1.65
計		29,731	42.44

(注) 1 発行済株式総数に対する所有株式数の割合は、小数点以下2位未満を切り捨てて表示しております。

2 上記の所有株式数のうち、信託業務に係る株式数は、次のとおりであります。

みずほ信託銀行株式会社退職給付信託みずほ銀行口  
再信託受託者資産管理サービス信託銀行株式会社 2,919 千株

日本トラスティ・サービス信託銀行株式会社(信託口) 1,250 千株

3 エフィッシモキャピタルマネージメントパーティーイーエルティーディーから、平成26年7月22日に大量保有報告書の写しの送付があり(報告義務発生日 平成26年7月15日)、平成27年9月1日に変更報告書の写しの送付があり、次のとおり株式を所有している旨報告を受けておりますが、平成28年3月31日現在における実質所有株式数の確認ができませんので、上記大株主の状況には含めておりません。

氏名又は名称	住所	保有株券等 の数 (千株)	株券等保有 割合(%)
エフィッシモキャピタルマネージメント パーティーイーエルティーディー	260 ORCHARD ROAD #12-06 THE HEEREN SINGAPORE 238855	7,531	10.75

4 ブラックロックジャパン株式会社から、平成27年11月6日に変更報告書の写しの送付があり(報告義務発生日 平成27年10月30日)、次のとおり株式を所有している旨報告を受けておりますが、平成28年3月31日現在における実質所有株式数の確認ができませんので、上記大株主の状況には含めておりません。

氏名又は名称	住所	保有株券等 の数 (千株)	株券等保有 割合(%)
ブラックロックジャパン株式会社	東京都千代田区丸の内一丁目8番3号	4,534	6.47

## (7) 【議決権の状況】

## 【発行済株式】

平成28年3月31日現在

区分	株式数(株)	議決権の数(個)	内容
無議決権株式			
議決権制限株式(自己株式等)			
議決権制限株式(その他)			
完全議決権株式(自己株式等)	(自己保有株式) 普通株式 99,400		権利内容に何ら限定のない当社における標準となる株式であります。
完全議決権株式(その他)	普通株式 69,862,300	698,623	権利内容に何ら限定のない当社における標準となる株式であります。
単元未満株式	普通株式 87,927		
発行済株式総数	70,049,627		
総株主の議決権		698,623	

## 【自己株式等】

平成28年3月31日現在

所有者の氏名 又は名称	所有者の住所	自己名義 所有株式数 (株)	他人名義 所有株式数 (株)	所有株式数 の合計 (株)	発行済株式総数 に対する所有 株式数の割合(%)
(自己保有株式) フタバ産業株式会社	愛知県岡崎市橋目町 字御茶屋1番地	99,400		99,400	0.14
計		99,400		99,400	0.14

## (8) 【ストックオプション制度の内容】

該当事項はありません。

## 2 【自己株式の取得等の状況】

【株式の種類等】 会社法第155条第7号による普通株式の取得

## (1) 【株主総会決議による取得の状況】

該当事項はありません。

## (2) 【取締役会決議による取得の状況】

該当事項はありません。

## (3) 【株主総会決議又は取締役会決議に基づかないものの内容】

区分	株式数(株)	価額の総額(千円)
最近事業年度における取得自己株式	1,325	767
最近期間における取得自己株式	1,925	1,000

(注) 最近期間における取得自己株式には、平成28年4月30日から有価証券届出書提出日までの単元未満株式の買取りによる株式数は含めておりません。

## (4) 【取得自己株式の処理状況及び保有状況】

区分	最近事業年度		最近期間	
	株式数(株)	処分価額の総額(千円)	株式数(株)	処分価額の総額(千円)
引き受ける者の募集を行った取得自己株式				
消却の処分を行った取得自己株式				
合併、株式交換、会社分割に係る移転を行った取得自己株式				
その他(単元未満株式の買増請求による売渡)	72	109	53	80
保有自己株式数	97,712		99,584	

(注) 最近期間における保有自己株式数には、平成28年4月30日から有価証券届出書提出日までの単元未満株式の買取り及び買増しによる株式数は含めておりません。

## 3 【配当政策】

当社は、株主の皆様様の利益向上を経営の重要課題のひとつとし、利益配分につきましては、安定的な配当の維持を基本に、経営成績・配当性向などを総合的に勘案し、株主の皆様のご期待に沿うよう努めてまいります。内部留保につきましては、将来にわたる株主の皆様様の利益を確保するため、経営基盤をより一層強化・充実するための投資などに充当し、今後の事業展開に役立ててまいります。

第101期末の株主配当金については、当期業績に鑑みて、1株につき3円(中間配当は無配)とさせていただきます。

当社の剰余金の配当は、中間配当及び期末配当の年2回を基本的な方針としております。配当の決定機関は、取締役会であります。なお、当社は中間配当を行うことができる旨を定めているほか、基準日を定めて剰余金の配当をすることができる旨を定めております。

(注) 基準日が第101期事業年度に属する剰余金の配当は、以下のとおりであります。

決議年月日	配当金の総額(百万円)	1株当たり配当額(円)
平成27年6月3日 取締役会	209	3.00

## 4 【株価の推移】

## (1) 【最近5年間の事業年度別最高・最低株価】

回次	第98期	第99期	第100期	第101期	第102期
決算年月	平成24年3月	平成25年3月	平成26年3月	平成27年3月	平成28年3月
最高(円)	650	483	599	652	616
最低(円)	409	268	339	430	401

(注) 最高・最低株価は、東京証券取引所市場第一部におけるものであります。

## (2) 【最近6月間の月別最高・最低株価】

月別	平成27年11月	12月	平成28年1月	2月	3月	4月
最高(円)	539	580	572	535	493	533
最低(円)	486	516	431	425	427	399

(注) 最高・最低株価は、東京証券取引所市場第一部におけるものであります。

## 5 【役員の状況】

男性14名 女性 - 名 ( 役員のうち女性の比率 - % )

役名	職名	氏名	生年月日	略歴		任期	所有株式数 (千株)
代表取締役 社長		三島 康博	昭和25年10月11日生	昭和46年4月 平成9年1月 平成11年1月 平成14年1月 平成21年5月 平成21年6月	トヨタ自動車工業㈱入社 トヨタ自動車㈱第6生技部第1化成 技術室室長 同社堤工場成形部部長 タイ国トヨタ自動車(株)上級副社長 当社常勤顧問 当社取締役社長就任	注3	61
代表取締役 副社長 執行役員	製造総本部長	吉貴 寛良	昭和32年1月4日生	昭和55年4月 平成13年1月 平成19年1月 平成21年6月 平成22年6月 平成23年4月 平成24年1月 平成27年4月 平成27年6月 平成27年6月	トヨタ自動車工業㈱入社 トヨタモーターマニファクチャリ ングケンタッキー(株)副社長 トヨタ自動車(株)衣浦工場工務部部長 同社常務役員 同社衣浦工場長 同社技術管理本部副本部長 同社技術管理本部本部長 当社常勤顧問 当社代表取締役副社長執行役員就任 当社製造総本部長(現任)	注3	21
取締役 専務 執行役員	製造総本部副総本部長	岩月 幹雄	昭和32年9月10日生	昭和56年4月 平成14年11月 平成18年7月 平成20年7月 平成22年6月 平成22年6月 平成23年6月 平成24年6月 平成24年6月 平成25年6月 平成27年6月	当社入社 当社六ッ美工場技術部部長 当社六ッ美工場情報環境機器部参与 当社六ッ美工場情報環境機器部執行 役員 当社取締役就任 当社情報環境機器部部長 当社岡崎工場長 当社製造総本部副総本部長(現任) 当社六ッ美工場長 当社取締役常務執行役員就任 当社取締役専務執行役員就任	注3	16
取締役 常務 執行役員	緑工場長	二井 広一	昭和27年12月1日生	昭和50年4月 平成12年11月 平成16年6月 平成18年12月 平成20年6月 平成21年6月 平成22年6月 平成23年6月 平成25年6月 平成25年6月 平成25年6月 平成27年6月	当社入社 当社名古屋工場生産技術部長 フタバチェコ(株)工場長 同社社長 当社取締役就任 当社製造本部副本部長 当社生産技術本部長 当社常務取締役就任 当社取締役常務執行役員 当社製造総本部副総本部長 当社岡崎工場長 当社緑工場長(現任)	注3	23



役名	職名	氏名	生年月日	略歴	任期	所有株式数 (千株)
取締役 常務 執行役員	技術本部長	吉田 隆行	昭和33年5月21日生	昭和56年4月 当社入社 平成20年11月 当社商品企画室室長 平成22年7月 当社商品企画室執行役員 平成23年7月 当社技術本部副本部長 平成24年6月 当社取締役就任 平成25年6月 当社取締役常務執行役員就任 平成25年6月 当社技術本部長(現任)	注3	7
取締役 常務 執行役員	企画本部長 調達本部長	高橋 友寛	昭和35年6月1日生	昭和59年4月 トヨタ自動車㈱入社 平成19年1月 同社調達部第3調達室室長 平成20年1月 同社ボデー部品調達部第2ボデー部品室室長 平成22年1月 同社調達総括室室長 平成23年4月 当社企画本部執行役員 平成23年7月 当社企画本部副本部長 平成24年6月 当社取締役就任 平成24年6月 当社調達本部長(現任) 平成25年6月 当社取締役常務執行役員就任 平成26年6月 当社企画本部長(現任)	注3	11
取締役 常務 執行役員	生産技術本部長	三宮 嗣巳	昭和28年8月8日生	昭和47年4月 トヨタ自動車工業㈱入社 平成19年1月 トヨタ自動車㈱堤工場成形部技術員室室長 平成21年8月 当社収益改善推進室室長 平成22年7月 当社収益改善推進室執行役員 平成24年7月 当社製造総本部副総本部長上席執行役員 平成25年7月 当社生産技術本部長(現任) 平成26年6月 当社取締役常務執行役員就任	注3	6
取締役 常務 執行役員	営業本部長	浅川 慶太	昭和35年2月18日生	昭和60年11月 当社入社 平成20年11月 当社海外事業統括室部長 平成21年7月 当社海外事業企画部執行役員 平成23年1月 フタバチエコ(有)社長 平成24年7月 当社上席執行役員 平成26年6月 当社常務執行役員 平成27年6月 当社取締役常務執行役員就任 平成27年6月 当社営業本部長(現任)	注3	5

役名	職名	氏名	生年月日	略歴		任期	所有株式数 (千株)
取締役 常務 執行役員	経理・財務本部長	大橋 二三夫	昭和35年8月23日生	昭和59年4月	トヨタ自動車(株)入社	注3	4
				平成16年1月	同社財務部財務企画室室長		
				平成17年1月	同社財務部為替資金室室長		
				平成18年1月	同社経理部資金室室長		
				平成19年1月	同社技術管理部経理室室長		
				平成21年1月	トヨタモーターマニユファクチャリ ングカナダ(株)財務統括責任者		
				平成26年1月	トヨタ自動車(株)グローバル監査室室 長		
				平成27年6月	当社常勤顧問就任		
				平成27年6月	当社取締役常務執行役員就任		
				平成27年6月	当社経理・財務本部長(現任)		
取締役		木下 潔	昭和19年7月5日生	昭和42年4月	トヨタ自動車工業(株)入社	注3	5
				平成8年6月	トヨタ自動車(株)生産管理部部長		
				平成9年6月	同社常務監査役		
				平成12年6月	(株)東海理化電機製作所代表取締役副 社長		
				平成16年6月	同社代表取締役社長		
				平成22年6月	同社代表取締役会長		
				平成23年6月	同社代表取締役会長 会長執行役員		
				平成25年6月	同社相談役		
				平成26年6月	当社取締役就任		

役名	職名	氏名	生年月日	略歴	任期	所有株式数 (千株)
常勤 監査役		杉木 梅信	昭和24年12月11日生	昭和48年8月 当社入社 平成12年11月 当社六ツ美工場第1製造部部长 平成14年7月 当社六ツ美工場副工場長参与 平成20年7月 当社品質企画室統括執行役員 平成21年5月 当社経営企画室執行役員 平成21年6月 当社取締役就任 平成22年6月 当社常務取締役就任 平成22年6月 当社総務・人事本部長 平成23年11月 当社品質保証本部長 平成24年6月 当社専務取締役就任 平成25年6月 当社代表取締役副社長執行役員就任 平成26年6月 当社常勤顧問 平成27年6月 当社常勤監査役就任	注4	10
監査役		玉木 利明	昭和33年1月5日生	昭和56年4月 トヨタ自動車工業(株)入社 平成15年1月 トヨタ自動車(株)プレス生技部主査 平成16年1月 同社プレス生技部室長 平成19年1月 同社生技管理部室長 平成20年12月 同社スタンピングツール部部长 平成22年6月 同社生技管理部部長 平成25年3月 同社常務理事就任 平成25年4月 同社高岡工場長 平成25年4月 同社堤工場長 平成27年6月 当社監査役就任	注4	-
監査役		吉村 善裕	昭和24年2月20日生	昭和47年4月 (株)三井銀行入行 平成4年6月 (株)さくら銀行品川駅前支店長 平成10年4月 同行国際営業部長 平成12年4月 同行タイ総支配人兼バンコク支店長 平成13年6月 (株)三井住友銀行執行役員バンコク支店長 平成15年6月 SMBCインターナショナルビジネス(株)社長 平成23年6月 (株)東京精密非常勤監査役 平成27年6月 当社監査役就任	注4	-
監査役		堀江 正樹	昭和24年11月25日生	昭和48年4月 プライスウォーターハウス会計事務所入所 平成55年11月 監査法人伊東会計事務所入所 平成9年7月 同会計事務所代表社員 平成13年1月 中央青山監査法人代表社員 平成18年9月 あらた監査法人代表社員 平成22年7月 堀江正樹公認会計事務所開設 平成23年6月 (株)東海理化電機製作所監査役 平成27年6月 当社監査役就任	注4	-
計						154

(注) 1 取締役 木下潔氏は、社外取締役であります。

2 監査役 玉木利明、吉村善裕及び堀江正樹の3氏は、社外監査役であります。

3 取締役の任期は、平成27年3月期に係る定時株主総会終結の時から平成28年3月期に係る定時株主総会終結の時までであります。

4 監査役の任期は、平成27年3月期に係る定時株主総会終結の時から平成31年3月期に係る定時株主総会終結の時までであります。

## 6 【コーポレート・ガバナンスの状況等】

### (1) 【コーポレート・ガバナンスの状況】

#### 企業統治の体制

#### 1 コーポレート・ガバナンスに関する基本的な考え方

当社は、経営理念として以下のとおり策定し、実践しております。

「私たちは、

1. お客様に信頼され、なくてはならない会社
2. 共に働く仲間が、生きがいと誇りを持てる会社
3. 地域社会から広く支持され、愛される会社

であるよう、たゆまぬ努力を続けます。」

この経営理念のもと、コーポレート・ガバナンスの目的を「健全で強い企業を作るために、企業内外の多様なステークホルダーの視点から経営者を規律づけること」ととらえております。法令や社会的規範を遵守した事業活動の遂行と経営の透明性向上を確保するため、コーポレート・ガバナンスが有効に機能する組織体制を構築・改善していくことが重要であると認識しており、経営のスピード化・戦略性の向上、企業行動の透明性の確保、ディスクロージャーとアカウンタビリティの充実を重点に引続き体制の整備・充実に努めてまいります。

- 2 コーポレート・ガバナンス体制の概要及び当該体制を採用する理由  
 当社の経営組織、コーポレート・ガバナンス体制は以下のとおりであります。

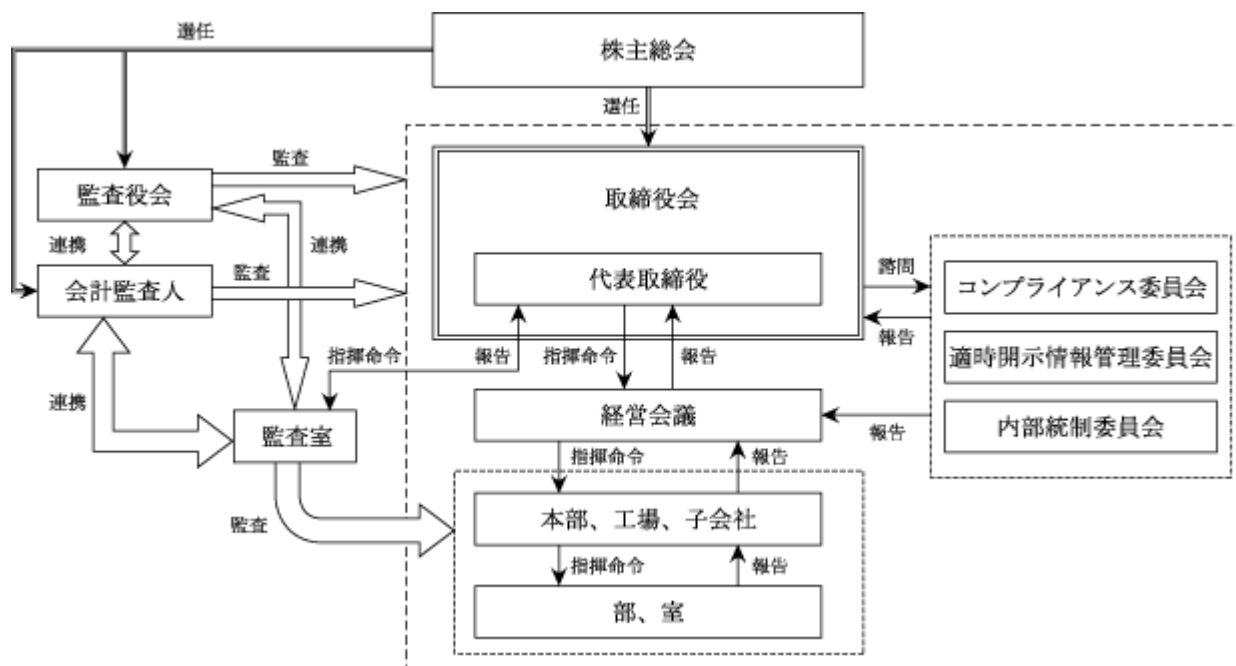

当社は監査役会設置会社であり、会計監査人設置会社であります。当社の監査役会は、常勤監査役1名と非常勤の社外監査役3名の計4名で構成されております。社外監査役3名のうち1名は、当社の業務とは全く異なる業界出身者であり、公認会計士の資格を有しており会計・財務の専門知識を有しております。また、当社への勤務経験、経営者との公私にわたる利害関係もなく、十分な独立性が保たれており、この1名の社外監査役を独立役員として確保しております。上記の様な社外監査役1名と主要取引先出身の社外監査役2名、当社の業務を熟知した当社出身の常勤監査役1名からなる監査役会による監査が行われており、経営の監視機能は十分に機能する体制にあると考えております。

当社は、社外取締役を1名選任しております。この1名は、経営者としての豊富な経験と高い見識があり、当社に的確な助言を提供しております。また、取引所が規定する独立性に関する判断基準についても抵触しておらず、十分な独立性が保たれているため、この社外取締役を独立役員として選任しております。

当社は、業務執行等の最高決定機関である取締役会を取締役10名で構成し、毎月1回開催するとともに、必要に応じて臨時取締役会を開催しております。法定事項及び重要事項を付議し、また経営戦略の決定、業務執行の監督を行っております。また業務執行にあたっては、常勤取締役9名と上席執行役員7名で構成する経営会議を毎月2回開催し、取締役会上程事項とその他重要事項や個別案件を協議することにより、的確かつ迅速な経営判断ができる体制を構築しております。なお、上記構成員に加え取締役会には監査役4名が出席しており、経営会議には常勤監査役1名が出席しております。

会社の機関として、株主総会、取締役会、監査役会、会計監査人などの法律上の機能に加え、以下の委員会を設置し内部統制の充実を図っております。

#### コンプライアンス委員会

当委員会は、社長を委員長とし、総本部長、本部長で構成されております。経営理念、企業憲章、行動憲章を周知徹底し、コンプライアンス向上を図ることを目的とし、企業倫理及びコンプライアンスに関する重要事項の審議と方針の決定を行っております。なお、コンプライアンス委員会には常勤監査役1名が出席しております。

#### 適時開示情報管理委員会

当委員会は、適時開示情報管理責任者を委員長とし、経理部長、法務・知財部長、法務課長、広報室長及び委員会で委員として適当と判断された者で構成されます。株主をはじめとする外部のステークホルダーの方々に対して適時に適切な会社情報を開示することを目的とし、社内における重要情報等の収集・管理及び開示手続における適正性を確保するための審議と方針の決定を行っております。

#### 内部統制委員会

当委員会は、経営会議の承認を得た委員長、副委員長、委員で構成されております。内部統制活動を継続的に維持・推進するため、内部統制の整備と運用およびリスク管理に関する重要事項の審議と方針の決定を行っております。

## 3 内部統制システムの整備の状況、リスク管理体制の整備状況

当社の内部統制に対する基本的な姿勢は、業務を適正に遂行するため、取締役自らが率先垂範して法令及び企業倫理を遵守し、取締役の言動を通じて社員への浸透を図っております。また、業務の執行に際しては、問題発見と改善の仕組みを業務執行プロセスに組み込むと共に、それを実践する人材育成と組織づくりに取り組んでおり、以下の内部統制の仕組みを整備しております。

取締役の職務の執行が法令及び定款に適合することを確保するための体制

- a 「企業憲章」、「行動憲章」及び「コンプライアンス規程」を定め、法令及び定款に適合する企業の姿勢を共有するとともに、役員研修等の場において、取締役が法令及び定款等に則って行動するよう徹底しております。
- b 業務執行にあたっては、取締役会及び組織横断的な各種機能会議体で総合的に検討したうえで意思決定を行っております。
- c 取締役会、経営会議等意思決定の過程においては、会議体としての実質をうるために互いの領域に閉じこもることなく緊密に意見交換し、必要に応じて互いに忠告もする積極的に活発かつ開かれた情報交流の下で適正な意思決定を行っております。

取締役の職務の執行に係る情報の保存及び管理に関する体制

- a 取締役会議事録・経営会議議事録等、取締役の職務の執行に係る文書・情報(電磁的記録を含む)は、関係規程並びに法令に基づき各担当部門で適切に保存及び管理しております。

損失の危険の管理に関する規程その他の体制

- a 予算制度等により資金を適切に管理するとともに、稟議制度により組織横断的な牽制に基づいて業務執行を行っております。重要案件については、取締役会等への付議基準を定めた規程に基づき、適切に付議しております。
- b 資金の流れや管理の体制を文書化する等、適切な財務報告の実施に取組み、適時適切な情報開示を実施しております。
- c 安全、品質、コンプライアンス、その他各種リスクに対する委員会の設置、点検活動を行う等の管理を行っております。
- d 災害等の発生に備えてマニュアルの整備や訓練を行うほか、必要に応じてリスク分散措置及び保険付保等を行っております。

取締役の職務の執行が効率的に行われることを確保するための体制

- a ビジョン、中期の経営方針及び年度毎の会社方針を基に組織の各段階で方針を具体化し、一貫した方針管理を行っております。
- b 組織・業務分掌規程及び職務権限規程に基づき部門の業務・役割と責任を明確にするとともに、執行役員及び機能担当部長に業務執行権限を与えて機動的な意思決定を図ることにより、取締役の職務の効率性の確保に努めております。

使用人の職務の執行が法令及び定款に適合することを確保するための体制

- a 「企業憲章」、「行動憲章」及び「コンプライアンス規程」を定め、階層別研修等の場において全社員が法令及び定款等に則って行動するよう徹底しております。
- b 各部門の業務の実態を把握し、これを検証及び評価することにより、それらの適正を確保するための内部監査制度を設け、各部門から独立した「監査室」が監査を行い、その監査結果を適宜、取締役会に報告しております。
- c 内部通報制度として「フタバヘルプライン」を設け、監査室と外部弁護士を相談・通報の窓口として自浄作用を発揮し、コンプライアンス違反を未然に防ぐ体制を整備しております。

企業集団における業務の適正を確保するための体制

- a グループ全体で、経営理念、ビジョンを共有し、グループの意思統一を図り、フタバ行動指針に従い、法令及び定款等に則って行動するよう徹底しております。
- b 子会社の業務の適正確保のため、適任取締役の子会社非常勤取締役就任などにより指導及びチェックを行い、子会社の情報収集及び提供を充実させ業務を効率的に行っております。
- c 子会社の取締役等は定期的に子会社との会議を行い、意見交換や情報交換により連携を深め、その内容を適宜、取締役会で報告を行い、取締役会は子会社の業務の適正と適法性を確認しております。
- d グループ全体で、「グループリスク管理規程」に基づき将来発生する可能性のあるリスクを識別し、未然防止、再発防止のために対策を行っております。

監査役がその職務を補助すべき使用人を置くことを求めた場合における当該使用人に関する事項

- a 監査役の職務を補助する使用人を置き、監査役監査が適切に行われるように業務執行取締役からの指揮命令は及ばないものとしております。

前号の使用人の取締役からの独立性に関する事項

- a 監査役は、監査役の職務を補助する使用人の人事・組織については事前に同意することにより、独立性を確保しております。

取締役及び使用人、子会社の取締役等が監査役に報告するための体制その他の監査役への報告に関する体制

- a 取締役及び社員、子会社の取締役等は、監査役からの求めに応じて、法定事項に加え内部監査結果・内部通報情報・リスク管理に関する重要な事項を報告しております。また、会社に著しい損害を及ぼすおそれのある事実を発見したときは、直ちに監査役に報告しております。
- b 取締役及び社員、子会社の取締役等からの監査役への通報については、報告を行った者に対し、当該報告をしたことを理由として不利益な取り扱いをいたしません。

その他監査役の監査が実効的に行われることを確保するための体制

- a 監査役は、取締役会・経営会議ほか重要な会議への出席、重要文書の閲覧等、経営状況を適宜把握できる体制としております。
- b 監査役が、代表取締役、会計監査人、内部監査部門と定期的に意見交換する体制を確保しております。
- c 当社は、監査役会が決定した規則に基づき申請された監査費用等を負担しております。

### 内部監査及び監査役監査

当社の内部監査を担当する専任組織である監査室は、様々な実務経験を積み、当社の業務執行についての知見を有した6名で構成されております。その中には、経理部門にて財務・会計の実務を担当した人材も加わっており、財務・会計に関する知見は担保されております。監査室は、内部監査規程に基づき監査計画を作成し、内部統制の有効性等の監査を行い、その結果は、取締役社長へ報告されております。

監査役は、取締役会をはじめとするその他の重要な会議へ出席しております。取締役等からその職務の執行状況について報告を求めたり、各部門への聴取、往査等の方法により、業務及び財産の状況を調査するとともに、内部統制システムの整備と運用の状況を監査しております。また社外監査役の1名は、公認会計士の資格を有しており、別の1名についても金融機関出身者であり、財務・会計の知見については、長年の職歴と、マネジメント経験により十分に担保されております。

また監査役と監査室は月に1回連絡会を開催し、内部監査計画及び結果について情報を共有化し効率的で有効な監査を実施しております。

また、内部統制システムの有効性を高めるために、監査室、監査役及び会計監査人は定期的な会合を行うなど、それぞれの監査状況などについて情報交換・意見交換を行うことで相互連携を図っております。

### 社外取締役及び社外監査役

当社は社外取締役を1名選任しております。社外取締役と当社との間に、人的関係、資本的關係、または取引関係その他の利害関係はありません。

社外取締役である木下潔氏は、平成9年6月までトヨタ自動車(株)の業務執行者であり、同年以降平成12年6月まで、同社の常勤監査役でした。また、平成16年6月に(株)東海理化電機製作所の代表取締役社長、平成22年6月に同社代表取締役会長を歴任され、平成25年6月から同社相談役に就任しております。なお、(株)東海理化電機製作所と当社との間に取引実績、資本関係はございません。同氏は、主要株主でもあるトヨタ自動車(株)の業務執行者ではありませんが、同社の保有する株式の比率が12.2%にとどまり、在籍期間中、当社に直接関与する部門に所属した事実はなく、退職後約18年経過していることから、同氏が同社の利益を顧慮して取締役会における発言等を行うことは考えられず、利益相反の生じる恐れはないと判断し、独立役員として指定しております。

社外取締役による監督と内部監査、監査役監査及び会計監査との相互連携及び内部統制部門との関係については、主に取締役会において内部監査、監査役監査及び会計監査人の活動状況について報告を受け、専門分野はもとより外部からの視点により取締役会の意思決定に適正性を確保するための助言、提言を行っております。

社外取締役が企業統治において果たす機能及び役割としては、独立性のある立場において、社外取締役が持つ見識等に基づいて、外部的視点から経営の透明性及び監督機能を高めるとともに、企業価値を高めていくための経営アドバイスを行うことであると考えております。また、社外取締役は、定期的に主要な部署に出向いて業務執行状況の報告を受けるとともに助言、提言を行っております。

当社は社外監査役を3名選任しております。社外監査役3名と当社との間に、人的関係、資本的關係、または取引関係その他の利害関係はありません。

また、経営の意思決定機能と業務執行を管理監督する取締役会にて監査役4名中3名を社外監査役とすることで経営の監視機能を強化しております。

社外監査役である玉木利明氏はトヨタ自動車(株)の常務理事でありましたが、平成28年4月1日付で同社の常務理事を退任しております。同社と当社の間には自動車部品の販売等の取引関係及び当社議決権12.2%を所有する資本関係があります。同社との取引は定常的なものであり、社外監査役個人が直接利害関係を有するものではありません。

社外監査役である吉村善裕氏は平成15年6月まで主要取引先である大手銀行執行役員でありましたが、退職後12年経過しており、当社への勤務経験、主要取引先との利害関係、経営者との公私にわたる利害関係もありません。

社外監査役である堀江正樹氏は公認会計士の資格を有しており、会計・財務の専門知識を有しております。同氏は当社への勤務経験、主要取引先との利害関係、経営者との公私にわたる利害関係もなく、証券取引所が定める独立性に関する判断基準にも抵触しておらず、独立役員として選任されております。

社外監査役による監査と内部監査、監査役監査及び会計監査との相互連携及び内部統制部門との関係については、取締役会において内部監査、監査役監査及び会計監査人の活動状況について報告を受けるとともに、会計監査人及び監査室と定期的な会合を行うことで、緊密な連携を保ち、必要に応じて随時会合を実施するなど、迅速に対処すべき事項等を見極め、合理的な監査を行うように努めております。また、それぞれの専門分野はもとより外部からの視点により取締役会の意思決定に適正性を確保するための助言、提言を行っております。

社外監査役が企業統治において果たす機能及び役割としては、取締役から独立性のある立場に立って、業務執行に対する監査機能とコーポレート・ガバナンスを健全に機能させることであると考えております。また、社外監査役は子会社等へ出向き、現地現物での監査を行い、適宜取締役会にて報告を行っており、経営の監視体制は十分に機能していると考えております。

当社は、社外取締役及び社外監査役を選任するための独立性に関する基準又は方針として明確に定めたものではありませんが、選任にあたっては、一般株主と利益相反が生じるおそれなく、他社の経営者として豊富な経験を有し、なおかつ中立的、客観的な視点で適切な職務を遂行できる十分な独立性が確保できることを前提に判断しております。

## 役員の報酬等

## イ 提出会社の役員区分ごとの報酬等の総額、報酬等の種類別の総額及び対象となる役員の員数

役員区分	報酬等の総額 (百万円)	報酬等の種類別の総額(百万円)				対象となる 役員の員数 (名)
		基本報酬	ストック オプション	賞与	退職慰労金	
取締役 (社外取締役を除く)	217	195			22	10
監査役 (社外監査役を除く)	26	26				1
社外役員	20	20				4

## ロ 提出会社の役員ごとの連結報酬等の総額等

報酬等の総額が1億円以上である者が存在しないため、記載しておりません。

## ハ 役員の報酬等の額又はその算定方法の決定に関する方針

当社の取締役及び監査役の報酬は、株主総会の決議により定められた報酬総額の上限額の範囲内において決定いたします。

取締役の報酬等は、当社グループの業績向上への意欲を高め、中長期的な企業価値増大に寄与する報酬体系としており、各取締役の職位、職責等を勘案して、取締役会の授権を受けた代表取締役が当社の定める一定の基準に基づき決定しております。

監査役の報酬等は、監査役会の協議により決定しております。

役員賞与(社外取締役及び監査役を除く)については、業績、経営環境、その他の諸般の事情等を勘案し、また、退職慰労金(社外取締役及び監査役を除く)については、基本報酬及び在籍年数等に基づき、それぞれ定時株主総会の決議を経て、支給することができるしております。



## 株式の保有状況

## イ 保有目的が純投資目的以外の目的である投資株式

銘柄数 41銘柄

貸借対照表計上額の合計額 11,958百万円

## ロ 保有目的が純投資目的以外の目的である投資株式の銘柄、保有区分、株式数、貸借対照表計上額及び保有目的

(第100期事業年度)

特定投資株式

銘柄	株式数 (株)	貸借対照表計上額 (百万円)	保有目的
トヨタ自動車(株)	946,409	5,513	営業取引関係強化
スズキ(株)	273,000	735	営業取引関係強化
(株)神戸製鋼所	3,620,000	495	仕入先取引関係強化
豊田通商(株)	100,000	262	仕入先取引関係強化
(株)マキタ	39,000	221	地元企業との関係強化
ダイハツ工業(株)	115,000	209	営業取引関係強化
(株)三菱UFJフィナンシャル・グループ	359,352	203	資金調達円滑化
(株)三井住友フィナンシャル・グループ	44,743	197	資金調達円滑化
日新製鋼ホールディングス(株)	150,000	132	仕入先取引関係強化
(株)名古屋銀行	294,040	118	資金調達円滑化
(株)みずほフィナンシャルグループ	502,239	102	資金調達円滑化
MS&ADインシュアランスグループホールディングス(株)	36,225	85	金融・保険取引関係強化
丸紅(株)	94,345	65	仕入先取引関係強化
中央発條(株)	195,388	58	仕入先取引関係強化
(株)オリバー	35,805	43	地元企業との関係強化
三井住友トラスト・ホールディングス(株)	65,735	30	資金調達円滑化
(株)愛知銀行	3,927	20	資金調達円滑化
大豊工業(株)	20,000	19	地元企業との関係強化
三菱重工業(株)	30,937	18	営業取引関係強化
富士精工(株)	51,817	13	地元企業との関係強化
三菱自動車工業(株)	10,000	10	営業取引関係強化
東洋証券(株)	10,500	3	資金調達円滑化
共和レザー(株)	1,000	0	地元企業との関係強化

## みなし保有株式

銘柄	株式数 (株)	貸借対照表計上額 (百万円)	権限の内容
トヨタ自動車(株)	950,000	5,534	議決権行使権限等
豊田合成(株)	264,300	523	議決権行使権限等

(注) 貸借対照表計上額の上位銘柄を選定する段階で、特定投資株式とみなし保有株式を合算しておりません。

（第101期事業年度）  
特定投資株式

銘柄	株式数 (株)	貸借対照表計上額 (百万円)	保有目的
トヨタ自動車(株)	946,409	7,933	営業取引関係強化
スズキ(株)	273,000	986	営業取引関係強化
(株)神戸製鋼所	3,620,000	803	仕入先取引関係強化
豊田通商(株)	100,000	318	仕入先取引関係強化
(株)三菱UFJフィナンシャル・グループ	359,352	267	資金調達円滑化
(株)マキタ	39,000	243	地元企業との関係強化
日新製鋼(株)	150,000	225	仕入先取引関係強化
ダイハツ工業(株)	115,000	211	営業取引関係強化
(株)三井住友フィナンシャル・グループ	44,743	205	資金調達円滑化
MS & ADインシュアランスグループホールディングス(株)	36,225	122	金融・保険取引関係強化
(株)名古屋銀行	294,040	117	資金調達円滑化
(株)みずほフィナンシャルグループ	502,239	106	資金調達円滑化
中央発條(株)	195,388	66	仕入先取引関係強化
丸紅(株)	94,345	65	仕入先取引関係強化
(株)オリバー	35,805	50	地元企業との関係強化
三井住友トラスト・ホールディングス(株)	65,735	32	資金調達円滑化
大豊工業(株)	20,000	28	地元企業との関係強化
(株)愛知銀行	3,927	24	資金調達円滑化
三菱重工業(株)	30,937	20	営業取引関係強化
富士精工(株)	51,817	16	地元企業との関係強化
三菱自動車工業(株)	10,000	10	営業取引関係強化
東洋証券(株)	10,500	3	資金調達円滑化
共和レザー(株)	1,000	0	地元企業との関係強化

(注) 日新製鋼ホールディングス(株)は、平成26年4月1日をもって、日新製鋼(株)・日本金属工業(株)と合併し、日新製鋼(株)に商号変更しております。

みなし保有株式

銘柄	株式数 (株)	貸借対照表計上額 (百万円)	権限の内容
トヨタ自動車(株)	950,000	7,963	議決権行使権限等
豊田合成(株)	264,300	709	議決権行使権限等

(注) 貸借対照表計上額の上位銘柄を選定する段階で、特定投資株式とみなし保有株式を合算しておりません。

八 保有目的が純投資目的である投資株式  
該当事項はありません。

#### 会計監査の状況

監査役と会計監査人は、毎月1回定期的な会合を行い、また必要に応じて随時会合を実施しております。それぞれの監査方針、監査計画、監査実施内容等について意見交換を行っております。監査役は、会計監査人の監査及び取締役会への報告の際に随時立会いを行い、連携して業務を遂行しております。また、当社の内部監査を担当する監査室は会計監査人と定期的な会合を行い、情報を交換することで相互の監査効率の向上に努めております。

会計監査につきましては、有限責任監査法人トーマツと監査契約を締結しており、会社法及び金融商品取引法に基づく監査を受けております。同監査法人及び監査に従事する同監査法人の業務執行社員との間には特別な利害関係はありません。最近事業年度において会計監査業務を執行した公認会計士は有限責任監査法人トーマツに所属する公認会計士高橋寿佳氏、山崎裕司氏及び矢野直氏の3名であります。また、会計監査業務に係る補助者は公認会計士9名、その他14名により構成されております。

なお、継続監査年数につきましては7年以下であるため記載を省略しております。

#### 取締役の定数

取締役の定数は15名以内と定款で定めております。

#### 取締役の選任の決議要件

取締役の選任決議は株主総会において議決権を行使することができる株主の議決権の3分の1以上を有する株主が出席し、その議決権の過半数をもって行う旨及び選任決議は、累積投票によらない旨を定款に定めております。

#### 取締役及び監査役の責任免除

当社は、取締役及び監査役が職務を遂行するにあたり、期待される役割を十分に発揮できるよう、会社法第426条第1項の規定により、任務を怠ったことによる取締役(取締役であった者を含む。)及び監査役(監査役であった者を含む。)の損害賠償責任を、法令の限度において、取締役会の決議によって免除できる旨を定款で定めております。

また、当社は、会社法第427条第1項に基づき、社外監査役全員との間において、会社法第423条第1項の損害賠償責任を限定する契約を締結しており、当該契約に基づく損害賠償の限度額は法令が規定する最低責任限度額としております。

#### 株主総会の特別決議要件

当社は、会社法第309条第2項に定める株主総会の特別決議要件について、議決権を行使することができる株主の議決権の3分の1以上を有する株主が出席し、その議決権の3分の2以上をもって行う旨を定款に定めております。これは株主総会における特別決議の定足数を緩和することにより、株主総会の円滑な運営を目的とするものであります。

#### 剰余金の配当等の決定機関

当社は、剰余金の配当等会社法第459条第1項各号に定める事項について、法令に別段の定めがある場合を除き、株主総会の決議によらず取締役会の決議により定める旨を定款に定めております。これは、剰余金の配当等を取締役会の権限とすることにより、株主への機動的な利益還元を行うことを目的とするものであります。

#### 中間配当

当社は、会社法第454条第5項の規定により、取締役会の決議によって毎年9月30日を基準日として、中間配当を行うことができる旨を定款に定めております。これは、剰余金の配当等を取締役会の権限とすることにより、株主への機動的な利益還元を行うことを目的とするものであります。

## (2) 【監査報酬の内容等】

## 【監査公認会計士等に対する報酬の内容】

区 分	最近連結会計年度の前連結会計年度		最近連結会計年度	
	監査証明業務に 基づく報酬(百万円)	非監査業務に 基づく報酬(百万円)	監査証明業務に 基づく報酬(百万円)	非監査業務に 基づく報酬(百万円)
提出会社	56		59	
連結子会社				
計	56		59	

## 【その他重要な報酬の内容】

## 最近連結会計年度の前連結会計年度

当社の一部の海外連結子会社は、当社の監査公認会計士である有限責任監査法人トーマツと同一のネットワークに属しているDeloitte Touche Tohmatsu Limited に対して、監査証明業務に基づく報酬として150百万円、監査証明業務に基づく報酬以外に税務アドバイザー業務等の報酬として31百万円の支払をしております。

## 最近連結会計年度

当社の一部の海外連結子会社は、当社の監査公認会計士である有限責任監査法人トーマツと同一のネットワークに属しているDeloitte Touche Tohmatsu Limited に対して、監査証明業務に基づく報酬として166百万円、監査証明業務に基づく報酬以外に税務アドバイザー業務等の報酬として23百万円の支払をしております。

## 【監査公認会計士等の提出会社に対する非監査業務の内容】

## 最近連結会計年度の前連結会計年度

該当事項はありません。

## 最近連結会計年度

該当事項はありません。

## 【監査報酬の決定方針】

監査公認会計士等に対する監査報酬の決定に関する方針は特に定めておりませんが、監査時間数等を勘案したうえで、監査役会の同意を得て、適切に監査報酬を決定しております。

## 第5 【経理の状況】

### 1 連結財務諸表及び四半期連結財務諸表並びに財務諸表の作成方法について

- (1) 当社の連結財務諸表は、「連結財務諸表の用語、様式及び作成方法に関する規則」(昭和51年大蔵省令第28号)に基づいて作成しております。
- (2) 当社の四半期連結財務諸表は、「四半期連結財務諸表の用語、様式及び作成方法に関する規則」(平成19年内閣府令第64号)に基づいて作成しております。
- (3) 当社の財務諸表は、「財務諸表等の用語、様式及び作成方法に関する規則」(昭和38年大蔵省令第59号。以下「財務諸表等規則」という。)に基づいて作成しております。  
また、当社は、特例財務諸表提出会社に該当し、財務諸表等規則第127条の規定により財務諸表を作成しております。

### 2 監査証明について

- (1) 当社は、金融商品取引法第193条の2第1項の規定に基づき、連結会計年度(平成26年4月1日から平成27年3月31日まで)の連結財務諸表及び事業年度(平成26年4月1日から平成27年3月31日まで)の財務諸表について、有限責任監査法人トーマツにより監査を受けております。なお、連結会計年度及び事業年度に係る監査報告書は、平成27年6月30日提出の有価証券報告書に添付されたものによっております。
- (2) 当社は、金融商品取引法第193条の2第1項の規定に基づき、第3四半期連結会計期間(平成27年10月1日から平成27年12月31日まで)及び第3四半期連結累計期間(平成27年4月1日から平成27年12月31日まで)に係る四半期連結財務諸表について、有限責任監査法人トーマツによる四半期レビューを受けております。なお、第3四半期連結会計期間及び第3四半期連結累計期間に係る四半期レビュー報告書は、平成28年2月12日提出の四半期報告書に添付されたものによっております。

### 3 連結財務諸表等の適正性を確保するための特段の取組みについて

当社は、連結財務諸表等の適正性を確保するための特段の取組みとして、会計基準等の内容を適切に把握できる体制を整備するため、公益財団法人財務会計基準機構へ加入しております。

## 1 【連結財務諸表等】

## (1) 【連結財務諸表】

## 【連結貸借対照表】

(単位：百万円)

	前連結会計年度 (平成26年3月31日)	当連結会計年度 (平成27年3月31日)
<b>資産の部</b>		
<b>流動資産</b>		
現金及び預金	20,244	18,844
受取手形及び売掛金	55,895	56,575
製品	4,058	3,686
仕掛品	7,979	9,527
原材料及び貯蔵品	4,292	4,541
繰延税金資産	5	1
その他	7,942	7,593
貸倒引当金	53	59
流動資産合計	100,365	100,709
<b>固定資産</b>		
<b>有形固定資産</b>		
建物及び構築物	65,619	69,951
減価償却累計額	33,458	36,234
建物及び構築物（純額）	32,160	33,717
機械装置及び運搬具	199,562	215,021
減価償却累計額	151,584	164,629
機械装置及び運搬具（純額）	47,978	50,391
工具、器具及び備品	63,716	55,165
減価償却累計額	59,022	50,077
工具、器具及び備品（純額）	4,694	5,088
土地	14,751	14,844
リース資産	20,213	24,778
減価償却累計額	15,519	19,508
リース資産（純額）	4,693	5,270
建設仮勘定	10,123	16,392
有形固定資産合計	114,402	125,703
<b>無形固定資産</b>		
ソフトウェア	809	687
その他	47	45
無形固定資産合計	856	732
<b>投資その他の資産</b>		
投資有価証券	1 14,799	1 18,897
長期貸付金	2,007	1,975
退職給付に係る資産	4,580	7,169
繰延税金資産	619	736
その他	1,832	1,832
貸倒引当金	2,444	2,444
投資その他の資産合計	21,395	28,165
固定資産合計	136,654	154,601
資産合計	237,019	255,311

(単位:百万円)

	前連結会計年度 (平成26年3月31日)	当連結会計年度 (平成27年3月31日)
<b>負債の部</b>		
流動負債		
支払手形及び買掛金	47,051	49,720
電子記録債務	5,752	6,290
短期借入金	<sup>2</sup> 32,314	<sup>2</sup> 27,608
1年内返済予定の長期借入金	<sup>2</sup> 6,952	<sup>2</sup> 15,565
リース債務	3,129	3,336
未払法人税等	749	352
未払消費税等	415	457
役員賞与引当金	50	-
未払費用	9,352	10,025
その他	7,650	8,414
流動負債合計	113,416	121,771
固定負債		
長期借入金	<sup>2</sup> 46,967	<sup>2</sup> 46,032
リース債務	1,922	2,545
繰延税金負債	7,859	8,741
役員退職慰労引当金	89	87
製品保証引当金	320	275
退職給付に係る負債	8,350	8,270
資産除去債務	189	189
その他	302	483
固定負債合計	66,002	66,625
負債合計	179,419	188,397
純資産の部		
株主資本		
資本金	11,820	11,820
資本剰余金	8,616	8,616
利益剰余金	11,842	11,902
自己株式	147	148
株主資本合計	32,131	32,190
その他の包括利益累計額		
その他有価証券評価差額金	4,912	7,904
為替換算調整勘定	5,104	8,344
退職給付に係る調整累計額	474	1,987
その他の包括利益累計額合計	9,542	18,236
少数株主持分	15,926	16,487
純資産合計	57,600	66,914
負債純資産合計	237,019	255,311

## 【四半期連結貸借対照表】

(単位：百万円)

当第3四半期連結会計期間  
(平成27年12月31日)

資産の部	
流動資産	
現金及び預金	16,839
受取手形及び売掛金	48,814
製品	3,780
仕掛品	9,723
原材料及び貯蔵品	4,403
繰延税金資産	2
その他	7,488
貸倒引当金	57
流動資産合計	90,994
固定資産	
有形固定資産	
建物及び構築物（純額）	32,814
機械装置及び運搬具（純額）	51,467
工具、器具及び備品（純額）	5,917
土地	14,841
リース資産（純額）	8,354
建設仮勘定	7,580
有形固定資産合計	120,976
無形固定資産	565
投資その他の資産	
投資有価証券	16,895
長期貸付金	1,948
退職給付に係る資産	7,682
繰延税金資産	777
その他	1,751
貸倒引当金	2,438
投資その他の資産合計	26,617
固定資産合計	148,159
資産合計	239,153



(単位:百万円)

当第3四半期連結会計期間  
(平成27年12月31日)

負債の部	
流動負債	
支払手形及び買掛金	43,968
電子記録債務	7,017
短期借入金	23,055
1年内返済予定の長期借入金	13,768
リース債務	6,388
未払法人税等	296
未払消費税等	619
未払費用	8,159
その他	6,118
流動負債合計	109,393
固定負債	
長期借入金	47,561
リース債務	4,077
繰延税金負債	8,122
役員退職慰労引当金	81
製品保証引当金	275
退職給付に係る負債	8,585
資産除去債務	189
その他	307
固定負債合計	69,201
負債合計	178,595
純資産の部	
株主資本	
資本金	11,820
資本剰余金	8,616
利益剰余金	8,948
自己株式	149
株主資本合計	29,235
その他の包括利益累計額	
その他有価証券評価差額金	7,108
為替換算調整勘定	7,442
退職給付に係る調整累計額	1,900
その他の包括利益累計額合計	16,451
非支配株主持分	14,870
純資産合計	60,557
負債純資産合計	239,153

## 【連結損益計算書及び連結包括利益計算書】

## 【連結損益計算書】

(単位：百万円)

	前連結会計年度 (自 平成25年 4月 1日 至 平成26年 3月 31日)	当連結会計年度 (自 平成26年 4月 1日 至 平成27年 3月 31日)
売上高	399,378	422,874
売上原価	1, 2 378,224	1, 2 399,797
売上総利益	21,154	23,077
販売費及び一般管理費		
運賃及び荷造費	6,073	5,420
給料手当及び賞与	5,847	6,432
退職給付費用	142	142
役員退職慰労引当金繰入額	25	25
役員賞与引当金繰入額	50	-
法定福利及び厚生費	661	687
租税公課	603	702
減価償却費	666	740
製品保証引当金繰入額	24	45
その他	2 4,322	2 4,603
販売費及び一般管理費合計	1 18,369	1 18,709
営業利益	2,784	4,367
営業外収益		
受取利息	327	343
受取配当金	343	245
作業くず売却益	345	264
為替差益	179	-
複合金融商品評価益	72	-
デリバティブ評価益	54	42
投資有価証券償還益	-	286
雑収入	743	529
営業外収益合計	2,066	1,711
営業外費用		
支払利息	1,217	1,366
固定資産廃棄損	3 763	3 884
持分法による投資損失	92	494
為替差損	-	361
外国源泉税	338	553
雑損失	365	301
営業外費用合計	2,777	3,962
経常利益	2,073	2,116

(単位:百万円)

	前連結会計年度 (自平成25年4月1日 至平成26年3月31日)	当連結会計年度 (自平成26年4月1日 至平成27年3月31日)
<b>特別利益</b>		
投資有価証券売却益	4,806	-
退職給付信託設定益	2,377	-
特別利益合計	7,183	-
<b>特別損失</b>		
減損損失	4 2,237	-
特別損失合計	2,237	-
税金等調整前当期純利益	7,020	2,116
法人税、住民税及び事業税	1,425	752
法人税等調整額	1,498	440
法人税等合計	2,924	312
少数株主損益調整前当期純利益	4,095	1,804
少数株主利益	1,141	765
当期純利益	2,954	1,039

## 【連結包括利益計算書】

(単位:百万円)

	前連結会計年度 (自 平成25年4月1日 至 平成26年3月31日)	当連結会計年度 (自 平成26年4月1日 至 平成27年3月31日)
少数株主損益調整前当期純利益	4,095	1,804
その他の包括利益		
その他有価証券評価差額金	3,687	2,991
為替換算調整勘定	8,789	4,258
退職給付に係る調整額	-	2,462
持分法適用会社に対する持分相当額	290	444
その他の包括利益合計	1 5,392	1 10,156
包括利益	9,488	11,961
(内訳)		
親会社株主に係る包括利益	5,485	9,854
少数株主に係る包括利益	4,002	2,107

## 【四半期連結損益計算書及び四半期連結包括利益計算書】

## 【四半期連結損益計算書】

## 【第3四半期連結累計期間】

(単位：百万円)

	当第3四半期連結累計期間 (自平成27年4月1日 至平成27年12月31日)
売上高	324,039
売上原価	309,666
売上総利益	14,373
販売費及び一般管理費	14,448
営業損失( )	75
営業外収益	
受取利息	217
受取配当金	290
作業くず売却益	127
為替差益	-
デリバティブ評価益	17
雑収入	454
営業外収益合計	1,107
営業外費用	
支払利息	1,160
持分法による投資損失	154
為替差損	624
雑損失	1,251
営業外費用合計	3,190
経常損失( )	2,158
税金等調整前四半期純損失( )	2,158
法人税等	293
四半期純損失( )	2,451
非支配株主に帰属する四半期純利益	292
親会社株主に帰属する四半期純損失( )	2,743

## 【四半期連結包括利益計算書】

## 【第3四半期連結累計期間】

(単位:百万円)

	当第3四半期連結累計期間 (自平成27年4月1日 至平成27年12月31日)
四半期純損失( )	2,451
その他の包括利益	
その他有価証券評価差額金	795
為替換算調整勘定	785
退職給付に係る調整額	86
持分法適用会社に対する持分相当額	367
その他の包括利益合計	2,033
四半期包括利益	4,485
(内訳)	
親会社株主に係る四半期包括利益	4,528
非支配株主に係る四半期包括利益	43

## 【連結株主資本等変動計算書】

前連結会計年度(自 平成25年 4月 1日 至 平成26年 3月31日)

(単位：百万円)

	株主資本				
	資本金	資本剰余金	利益剰余金	自己株式	株主資本合計
当期首残高	11,820	10,413	6,857	147	28,943
会計方針の変更による累積的影響額					-
会計方針の変更を反映した当期首残高	11,820	10,413	6,857	147	28,943
当期変動額					
剰余金の配当					
持分法の適用範囲の変動			233		233
当期純利益			2,954		2,954
自己株式の処分					
自己株式の取得				0	0
欠損填補		1,797	1,797		-
連結子会社の決算期変更に伴う増減					
株主資本以外の項目の当期変動額（純額）					
当期変動額合計	-	1,797	4,985	0	3,187
当期末残高	11,820	8,616	11,842	147	32,131

	その他の包括利益累計額				少数株主持分	純資産合計
	その他有価証券評価差額金	為替換算調整勘定	退職給付に係る調整累計額	その他の包括利益累計額合計		
当期首残高	8,588	1,102	-	7,486	13,261	49,691
会計方針の変更による累積的影響額						-
会計方針の変更を反映した当期首残高	8,588	1,102	-	7,486	13,261	49,691
当期変動額						
剰余金の配当						
持分法の適用範囲の変動						233
当期純利益						2,954
自己株式の処分						
自己株式の取得						0
欠損填補						-
連結子会社の決算期変更に伴う増減						
株主資本以外の項目の当期変動額（純額）	3,675	6,206	474	2,055	2,664	4,720
当期変動額合計	3,675	6,206	474	2,055	2,664	7,908
当期末残高	4,912	5,104	474	9,542	15,926	57,600

当連結会計年度(自 平成26年4月1日 至 平成27年3月31日)

(単位：百万円)

	株主資本				
	資本金	資本剰余金	利益剰余金	自己株式	株主資本合計
当期首残高	11,820	8,616	11,842	147	32,131
会計方針の変更による累積的影響額			631		631
会計方針の変更を反映した当期首残高	11,820	8,616	11,210	147	31,499
当期変動額					
剰余金の配当			209		209
持分法の適用範囲の変動					
当期純利益			1,039		1,039
自己株式の処分		0		0	0
自己株式の取得				0	0
欠損填補					
連結子会社の決算期変更に伴う増減			138		138
株主資本以外の項目の当期変動額（純額）					
当期変動額合計	-	0	691	0	690
当期末残高	11,820	8,616	11,902	148	32,190

	その他の包括利益累計額				少数株主持分	純資産合計
	その他有価証券 評価差額金	為替換算調整勘定	退職給付に係る 調整累計額	その他の包括利益 累計額合計		
当期首残高	4,912	5,104	474	9,542	15,926	57,600
会計方針の変更による累積的影響額						631
会計方針の変更を反映した当期首残高	4,912	5,104	474	9,542	15,926	56,968
当期変動額						
剰余金の配当						209
持分法の適用範囲の変動						
当期純利益						1,039
自己株式の処分						0
自己株式の取得						0
欠損填補						
連結子会社の決算期変更に伴う増減						138
株主資本以外の項目の当期変動額（純額）	2,991	3,239	2,462	8,693	561	9,255
当期変動額合計	2,991	3,239	2,462	8,693	561	9,945
当期末残高	7,904	8,344	1,987	18,236	16,487	66,914



## 【連結キャッシュ・フロー計算書】

(単位：百万円)

	前連結会計年度 (自 平成25年4月1日 至 平成26年3月31日)	当連結会計年度 (自 平成26年4月1日 至 平成27年3月31日)
<b>営業活動によるキャッシュ・フロー</b>		
税金等調整前当期純利益	7,020	2,116
減価償却費	20,167	20,318
減損損失	2,237	-
貸倒引当金の増減額（は減少）	28	6
役員賞与引当金の増減額（は減少）	50	50
リコール損失引当金の増減額（は減少）	27	-
退職給付に係る負債の増減額（は減少）	1,970	517
退職給付に係る資産の増減額（は増加）	694	811
役員退職慰労引当金の増減額（は減少）	0	1
製品保証引当金の増減額（は減少）	24	45
受取利息及び受取配当金	671	588
支払利息	1,217	1,366
持分法による投資損益（は益）	92	494
有形固定資産売却損益（は益）	43	26
有形固定資産廃棄損	755	884
投資有価証券評価損益（は益）	72	-
売上債権の増減額（は増加）	7,377	1,931
たな卸資産の増減額（は増加）	3,423	97
仕入債務の増減額（は減少）	3,673	161
未払消費税等の増減額（は減少）	301	42
その他	2,912	654
小計	24,571	27,120
利息及び配当金の受取額	1,308	1,265
利息の支払額	1,206	1,311
法人税等の支払額又は還付額（は支払）	1,406	1,294
<b>営業活動によるキャッシュ・フロー</b>	<b>23,266</b>	<b>25,780</b>
<b>投資活動によるキャッシュ・フロー</b>		
定期預金の預入による支出	-	3,784
定期預金の払戻による収入	125	0
有形固定資産の取得による支出	19,663	27,597
有形固定資産の売却による収入	451	51
投資有価証券の売却及び償還による収入	6,095	700
貸付けによる支出	81	676
貸付金の回収による収入	79	82
その他	242	228
<b>投資活動によるキャッシュ・フロー</b>	<b>13,235</b>	<b>31,451</b>

(単位：百万円)

	前連結会計年度 (自 平成25年4月1日 至 平成26年3月31日)	当連結会計年度 (自 平成26年4月1日 至 平成27年3月31日)
<b>財務活動によるキャッシュ・フロー</b>		
短期借入金の純増減額（は減少）	11,404	3,621
長期借入れによる収入	11,679	13,273
長期借入金の返済による支出	8,794	7,292
セール・アンド・リースバックによる収入	4,836	5,020
リース債務の返済による支出	5,180	4,031
自己株式の取得による支出	0	0
自己株式の売却による収入	-	0
配当金の支払額	0	210
少数株主への配当金の支払額	2,312	2,689
少数株主からの払込みによる収入	474	568
財務活動によるキャッシュ・フロー	10,702	1,017
現金及び現金同等物に係る換算差額	2,975	787
現金及び現金同等物の増減額（は減少）	2,304	3,866
現金及び現金同等物の期首残高	17,932	20,237
連結子会社の決算期変更に伴う現金及び現金同等物の増減額（は減少）	-	1,794
現金及び現金同等物の期末残高	1 20,237	1 14,576

## 【注記事項】

（連結財務諸表作成のための基本となる重要な事項）

## 1. 連結の範囲に関する事項

すべての子会社を連結しております。

連結子会社の数 23社

国内連結子会社名

(株)フタバ九州、(株)フタバ平泉、(株)アピックス、(株)フタバ総合サービス

海外連結子会社名

フタバノースアメリカE&M(株)、FICアメリカ(株)、フタバインディアナアメリカ(株)、  
フタバインダストリアルテキサス(株)、FIOオートモーティブカナダ(株)、  
フタバ・テネコUK(株)、フタバインダストリアルUK(株)、フタバチェコ(有)、  
双叶(常州)管理(有)、雙葉科技(株)、双叶金属制品(深圳)(有)、天津双協機械工業(有)、  
天津双叶協展機械(有)、広州双叶汽車部件(有)、東莞双叶金属制品(有)、長沙双叶汽車部件(有)、  
重慶福達巴汽車部件(有)、FMIオートモーティブコンポーネンツ(株)、  
(株)フタバインダストリアルインドネシア

## 2. 持分法の適用に関する事項

(1) 持分法を適用した関連会社数 4社

関連会社の名称

三恵工業(株)、協祥機械工業(株)、YMPプレス&ダイ(株)、(株)K.F.N.

(2) 持分法を適用しない関連会社の名称

(株)G.M.S.I.

持分法を適用しない理由

持分法非適用会社は、当期純損益(持分に見合う額)及び利益剰余金等(持分に見合う額)に及ぼす影響が軽微であるため、持分法の適用から除外しております。

(3) 持分法適用関連会社のうち、決算日が異なる会社については、当該会社の事業年度に係る財務諸表を使用しております。

## 3. 連結子会社の事業年度等に関する事項

連結子会社のうち、雙葉科技(株)ほか8社の決算日は12月31日であり、連結財務諸表の作成にあたっては、同日現在の財務諸表を使用し、連結決算日との間に生じた重要な取引については、連結上必要な調整を行うこととしております。

フタバチェコ(有)他2社は当連結会計年度より決算日を3月31日に変更しております。この変更に伴い、該当する3社の平成26年1月1日から平成26年3月31日までの3ヶ月分の損益につきましては、利益剰余金に直接加減しております。

## 4. 会計処理基準に関する事項

(1) 重要な資産の評価基準及び評価方法

有価証券

その他有価証券

時価のあるもの

決算日の市場価格等に基づく時価法によっております。(評価差額は全部純資産直入法により処理し、売却原価は移動平均法により算定しております。ただし、複合金融商品については組込デリバティブを区別して測定することができないため、全体を時価評価し、円貨元本保証のないものは評価差額を営業外損益に計上しております。)

時価のないもの

移動平均法による原価法によっております。

デリバティブ

時価法によっております。

たな卸資産

主として総平均法による原価法(貸借対照表価額は収益性の低下に基づく簿価切下げの方法)によっております。

## (2) 重要な減価償却資産の減価償却の方法

有形固定資産(リース資産を除く)

当社及び国内連結子会社

定率法によっております。ただし、平成10年4月1日以降に取得した建物(建物附属設備を除く)は定額法によっております。

なお、主な耐用年数は次のとおりとなっております。

建物及び構築物 15~50年

機械装置 7~10年

工具、器具及び備品 2~10年

海外連結子会社

主として見積耐用年数による定額法によっております。

無形固定資産(リース資産を除く)

定額法によっております。なお、耐用年数及び残存価額については、法人税法に規定する方法と同一の基準によっております。ただし、自社利用のソフトウェアについては、社内における利用可能期間(5年)に基づく定額法によっております。

リース資産

所有権移転外ファイナンス・リース取引に係るリース資産については、リース期間を耐用年数とし、残存価額をゼロとする定額法によっております。

所有権移転ファイナンス・リース取引に係るリース資産については、自己所有の固定資産に適用する減価償却方法と同一の方法を採用しております。

## (3) 重要な引当金の計上基準

貸倒引当金

債権の貸倒れによる損失に備えるため、一般債権については貸倒実績率により、貸倒懸念債権等特定の債権については個別に回収可能性を検討し、回収不能見込額を計上しております。

役員賞与引当金

役員に対して支給する賞与の支出に充てるため、支給見込額に基づき当連結会計年度に見合う額を計上しております。

役員退職慰労引当金

役員の退職慰労金の支払に備えるため、会社規程に基づく当連結会計年度末における要支給額を計上しております。

製品保証引当金

製品の品質保証に伴う支出に備えるため、売上高に対する過去のクレーム実績率を基礎として、発生したクレーム費用の個別の状況を考慮した上で、当社グループが求償を受けると見込まれる金額を計上しております。

## (4) 退職給付に係る会計処理の方法

退職給付見込額の期間帰属方法

退職給付債務の算定にあたり、退職給付見込額を当連結会計年度末までの期間に帰属させる方法については、給付算定式基準によっております。

数理計算上の差異及び過去勤務費用の費用処理方法

過去勤務費用については、発生時の従業員の平均残存勤務期間以内の一定の年数(12年)による定額法により費用処理しております。数理計算上の差異については、発生時の従業員の平均残存勤務期間以内の一定の年数(12年)による定額法により発生年度から費用処理しております。

## (5) 重要な外貨建の資産又は負債の本邦通貨への換算基準

外貨建金銭債権債務は、決算日の直物為替相場により円貨に換算し、換算差額は損益として処理しております。なお、在外子会社等の資産及び負債は各社の決算日の直物為替相場により円貨に換算し、収益及び費用は期中平均為替相場により円貨に換算し、換算差額は純資産の部における為替換算調整勘定及び少数株主持分に含めております。

## (6) 重要なヘッジ会計の方法

## ヘッジ会計の方法

原則として繰延ヘッジ処理によっております。なお、為替変動リスクのヘッジについて振当処理の要件を充たしている場合は振当処理を、金利スワップについて特例処理の条件を充たしている場合には特例処理を採用しております。

## ヘッジ手段とヘッジ対象

(ヘッジ手段)	(ヘッジ対象)
為替予約	外貨建金銭債権
金利スワップ	借入金の支払利息

## ヘッジ方針

当社の内部規程である「金融市場リスク管理規程」に基づき、外貨建取引の為替変動リスクを回避する目的で為替予約取引を行っており、支払利息の金利変動リスクをヘッジする目的で金利スワップを行っております。

## ヘッジ有効性評価の方法

契約内容等により高い有効性が明らかに認められるものを利用しているため、有効性の判定を省略しております。

## (7) のれんの償却方法及び償却期間

5年間で均等償却しております。

## (8) 連結キャッシュ・フロー計算書における資金の範囲

連結キャッシュ・フロー計算書における資金(現金及び現金同等物)は、手許現金、随時引き出し可能な預金及び容易に換金可能であり、かつ、価値の変動について僅少なりリスクしか負わない取得日から3か月以内に償還期限の到来する短期投資からなっております。

## (9) 消費税等の会計処理

消費税及び地方消費税の会計処理は、税抜方式によっております。

## (会計方針の変更)

「退職給付に関する会計基準」(企業会計基準第26号 平成24年5月17日。以下、「退職給付会計基準」という。)及び「退職給付に関する会計基準の適用指針」(企業会計基準適用指針第25号 平成27年3月26日。以下、「退職給付適用指針」という。)を、退職給付会計基準第35項本文及び退職給付適用指針第67項本文に掲げられた定めについて当連結会計年度より適用し、退職給付債務及び勤務費用の計算方法を見直し、退職給付見込額の期間帰属方法を期間定額基準から給付算定式基準へ変更、割引率の決定方法を割引率決定の基礎となる債券の期間について従業員の平均残存勤務期間に近似した年数とする方法から退職給付の支払見込期間及び支払見込期間ごとの金額を反映した単一の加重平均割引率を使用する方法へ変更しました。

退職給付会計基準等の適用については、退職給付会計基準第37項に定める経過的な取扱いに従って、当連結会計年度の期首において、退職給付債務及び勤務費用の計算方法の変更に伴う影響額を利益剰余金に加減しております。

この結果、当連結会計年度の期首の退職給付に係る資産が192百万円減少、退職給付に係る負債が506百万円増加し、利益剰余金が631百万円減少しております。また、当連結会計年度の営業利益、経常利益及び税金等調整前当期純利益に与える影響は軽微であります。

(連結貸借対照表関係)

## 1 関連会社に対するものは、次のとおりであります。

	前連結会計年度 (平成26年3月31日)	当連結会計年度 (平成27年3月31日)
投資有価証券(株式)	4,511百万円	5,224百万円

## 2 財務制限条項

前連結会計年度(平成26年3月31日)

- (1) 短期借入金3,087百万円について財務制限条項が付されており、当該条項はフタバノースアメリカE&M株の連結ベースの自己資本の金額が30百万米ドル未満とならないことであります。
- (2) 長期借入金4,230百万円(うち1年内返済予定の長期借入金1,841百万円を含む)について財務制限条項が付されており、当該条項はフタバノースアメリカE&M株の連結ベースの自己資本の金額が30百万米ドル未満とならないことであります。

当連結会計年度(平成27年3月31日)

- (1) 短期借入金2,523百万円について財務制限条項が付されており、当該条項はフタバノースアメリカE&M株の連結ベースの自己資本の金額が30百万米ドル未満とならないことであります。
- (2) 1年内返済予定の長期借入金2,789百万円について財務制限条項が付されており、当該条項はフタバノースアメリカE&M株の連結ベースの自己資本の金額が30百万米ドル未満とならないことであります。

## 3 受取手形割引高

	前連結会計年度 (平成26年3月31日)	当連結会計年度 (平成27年3月31日)
受取手形割引高	191百万円	172百万円

## (連結損益計算書関係)

- 1 通常の販売目的で保有するたな卸資産の収益性の低下による簿価切下額は、次のとおりであります。

	前連結会計年度	当連結会計年度
	(自 平成25年4月1日 至 平成26年3月31日)	(自 平成26年4月1日 至 平成27年3月31日)
売上原価	209百万円	121百万円

- 2 一般管理費及び当期総製造費用に含まれる研究開発費は、次のとおりであります。

	前連結会計年度	当連結会計年度
	(自 平成25年4月1日 至 平成26年3月31日)	(自 平成26年4月1日 至 平成27年3月31日)
一般管理費及び当期総製造費用	2,586百万円	2,940百万円

- 3 固定資産廃棄損の内訳は、次のとおりであります。

	前連結会計年度	当連結会計年度
	(自 平成25年4月1日 至 平成26年3月31日)	(自 平成26年4月1日 至 平成27年3月31日)
建物及び構築物	0百万円	8百万円
機械装置及び運搬具	632百万円	693百万円
工具、器具及び備品	94百万円	71百万円
リース資産	27百万円	6百万円
建設仮勘定	-百万円	104百万円
その他	8百万円	-百万円
計	763百万円	884百万円

- 4 減損損失

前連結会計年度(自 平成25年4月1日 至 平成26年3月31日)

- (1) 減損損失を認識した資産グループの概要

会社及び場所	用途	種類	減損損失 (百万円)
FICアメリカ(株) 米国 イリノイ州キャロルストリーム	生産設備	土地、建物及び構築物 機械装置、リース資産 工具、器具及び備品	1,787
東莞双叶金属制品(有) 中華人民共和国 広東省東莞市	生産設備	機械装置 工具、器具及び備品	449

- (2) 資産のグルーピングの方法

生産設備は、主に工場単位でグルーピングしております。

- (3) 減損損失の認識に至った経緯

収益性の悪化等により、一部資産について、帳簿価格を回収可能価額まで減額しております。

- (4) 回収可能価額の算定方法

回収可能価額は、各資産グループ単位で将来キャッシュ・フローに対してそれぞれの割引率を使用して算出した使用価値と、不動産鑑定評価基準に基づく評価額等を用いて合理的に算出した正味売却価額のいずれか高い額としております。なお、FICアメリカ(株)と東莞双叶金属制品(有)はいずれも正味売却価額を使用しております。

- (5) 減損損失の金額

減損損失2,237百万円は特別損失に計上しており、その内訳は次のとおりであります。

建物及び構築物	297百万円
機械装置及び運搬具	1,573百万円
工具、器具及び備品	235百万円
土地	95百万円
リース資産	35百万円
計	2,237百万円

当連結会計年度(自 平成26年4月1日 至 平成27年3月31日)

該当事項はありません

## (連結包括利益計算書関係)

## 1 その他の包括利益に係る組替調整額及び税効果額

	前連結会計年度	当連結会計年度
	(自 平成25年4月1日 至 平成26年3月31日)	(自 平成26年4月1日 至 平成27年3月31日)
その他有価証券評価差額金		
当期発生額	1,521百万円	3,780百万円
組替調整額	7,272百万円	- 百万円
税効果調整前	5,751百万円	3,780百万円
税効果額	2,064百万円	789百万円
その他有価証券評価差額金	3,687百万円	2,991百万円
退職給付に係る調整額		
当期発生額	- 百万円	3,227百万円
組替調整額	- 百万円	154百万円
税効果調整前	- 百万円	3,073百万円
税効果額	- 百万円	611百万円
退職給付に係る調整額	- 百万円	2,462百万円
為替換算調整勘定		
当期発生額	8,789百万円	4,258百万円
持分法適用会社に対する持分相当額		
当期発生額	290百万円	444百万円
その他の包括利益合計	5,392百万円	10,156百万円

## (連結株主資本等変動計算書関係)

前連結会計年度(自 平成25年4月1日 至 平成26年3月31日)

## 1 発行済株式に関する事項

株式の種類	当連結会計年度期首	増加	減少	当連結会計年度期末
普通株式(株)	70,049,627	-	-	70,049,627

## 2 自己株式に関する事項

株式の種類	当連結会計年度期首	増加	減少	当連結会計年度期末
普通株式(株)	95,211	1,248	-	96,459

## (変動事由の概要)

増加数の主な内訳は、次のとおりであります。

単元未満株式の買取りによる増加 1,248株

## 3 新株予約権等に関する事項

該当事項はありません。

## 4 配当に関する事項

## (1) 配当金支払額

該当事項はありません。

## (2) 基準日が当連結会計年度に属する配当のうち、配当の効力発生日が翌連結会計年度となるもの

決議	株式の種類	配当の原資	配当金の総額 (百万円)	1株当たり 配当額(円)	基準日	効力発生日
平成26年5月22日 取締役会	普通株式	利益剰余金	209	3.00	平成26年3月31日	平成26年6月23日



当連結会計年度(自 平成26年4月1日 至 平成27年3月31日)

1 発行済株式に関する事項

株式の種類	当連結会計年度期首	増加	減少	当連結会計年度期末
普通株式(株)	70,049,627	-	-	70,049,627

2 自己株式に関する事項

株式の種類	当連結会計年度期首	増加	減少	当連結会計年度期末
普通株式(株)	96,459	1,325	72	97,712

(変動事由の概要)

増加数の主な内訳は、次のとおりであります。

単元未満株式の買取りによる増加 1,325株

減少数の主な内訳は、次のとおりであります。

単元未満株式の買増請求による減少 72株

3 新株予約権等に関する事項

該当事項はありません。

4 配当に関する事項

(1) 配当金支払額

決議	株式の種類	配当金の総額 (百万円)	1株当たり配当額 (円)	基準日	効力発生日
平成26年5月22日 取締役会	普通株式	209	3.00	平成26年3月31日	平成26年6月23日

(2) 基準日が当連結会計年度に属する配当のうち、配当の効力発生日が翌連結会計年度となるもの

決議	株式の種類	配当の原資	配当金の総額 (百万円)	1株当たり 配当額(円)	基準日	効力発生日
平成27年6月3日 取締役会	普通株式	利益剰余金	209	3.00	平成27年3月31日	平成27年6月22日

(連結キャッシュ・フロー計算書関係)

- 1 現金及び現金同等物の期末残高と連結貸借対照表に掲記されている科目の金額との関係は、次のとおりであります。

	前連結会計年度 (自 平成25年4月1日 至 平成26年3月31日)	当連結会計年度 (自 平成26年4月1日 至 平成27年3月31日)
現金及び預金勘定	20,244百万円	18,844百万円
預入期間が3ヶ月を超える定期預金	7百万円	4,267百万円
現金及び現金同等物	20,237百万円	14,576百万円

2 重要な非資金取引の内容

ファイナンス・リース取引に係る資産及び債務の額は以下のとおりであります。

	前連結会計年度 (自 平成25年4月1日 至 平成26年3月31日)	当連結会計年度 (自 平成26年4月1日 至 平成27年3月31日)
ファイナンス・リース取引に係る資産の額	4,914百万円	4,669百万円
ファイナンス・リース取引に係る債務の額	5,121百万円	5,198百万円

## (リース取引関係)

## (借主側)

## 1 ファイナンス・リース取引

## (1)所有権移転ファイナンス・リース取引

リース資産の内容

有形固定資産

主として、金型(工具、器具及び備品)であります。

リース資産の減価償却の方法

自己所有の固定資産に適用する減価償却方法と同一の方法を採用しております。

## (2)所有権移転外ファイナンス・リース取引

リース資産の内容

有形固定資産

主として、生産設備(機械装置及び運搬具)及び生産管理システム機器(工具、器具及び備品)であります。

リース資産の減価償却の方法

リース期間を耐用年数とし、残存価額をゼロとして算定する定額法によっております。

## 2 オペレーティング・リース取引

オペレーティング・リース取引のうち解約不能のものに係る未経過リース料

	前連結会計年度 (平成26年3月31日)	当連結会計年度 (平成27年3月31日)
1年内	797百万円	548百万円
1年超	1,939百万円	1,394百万円
合計	2,736百万円	1,942百万円

（金融商品関係）

1 金融商品の状況に関する事項

(1) 金融商品に対する取組方針

当社グループは、主に自動車等車両部品の製造販売を行うための設備投資計画に照らして、必要な資金(主に銀行借入)を調達しております。一時的な余資は安全性の高い金融資産で運用し、また、短期的な運転資金を銀行借入により調達しております。

(2) 金融商品の内容及びそのリスク

営業債権である受取手形及び売掛金は、顧客の信用リスクに晒されております。また、グローバルに事業を展開していることから生じている外貨建ての営業債権は、為替の変動リスクに晒されておりますが、その一部については、デリバティブ取引(為替予約取引)を利用してヘッジをしております。

投資有価証券である株式は、主に業務上の関係を有する企業の株式であり、市場価格の変動リスクに晒されております。

営業債務である支払手形及び買掛金並びに電子記録債務は、1年以内の支払期日であります。また、その一部には、部品等の輸入に伴う外貨建てのものがあり、為替の変動リスクに晒されております。

借入金のうち一部は、変動金利であるため金利の変動リスクに晒されておりますが、その一部については、デリバティブ取引(金利スワップ取引)を利用してヘッジをしております。

デリバティブ取引は、外貨建金銭債権に係る為替の変動リスクに対するヘッジを目的とした為替予約取引、借入金に係る支払金利の変動リスクに対するヘッジ取引を目的とした金利スワップ取引であります。

(3) 金融商品に係るリスク管理体制

信用リスク(取引先の契約不履行等に係るリスク)の管理

営業債権については、各取引先担当営業部及び経理部が、定期的取引相手ごとに期日及び残高を管理し、回収懸念債権の早期発見・回収に努めております。連結子会社における取引先は限定されており契約不履行等に係るリスクは低いと考えておりますが、期末に残高の管理を行い回収懸念債権の回収に努めております。

市場リスク(為替や金利等の変動リスク)の管理

市場リスクについては金融市場リスク管理規程によって管理しております。

投資有価証券については、定期的に時価や発行体(取引先)の財務状況を把握し、また時価については定期的に取締役会に報告しております。

デリバティブ取引につきましては、グループアカウンティングポリシー及びヘッジ方針等を定めた金融市場リスク管理規程に基づき、経理部が取引を行っております。連結子会社についても同様の管理を行っております。

資金調達に係る流動性リスク(支払期日に支払いを実行できなくなるリスク)の管理

当社では、関係各部署からの必要情報の報告に基づき経理部が適時に資金繰計画を作成・更新することにより、資金調達に係る流動性リスクを管理しております。連結子会社についても同様の管理を行っております。

(4) 金融商品の時価等に関する事項についての補足説明

金融商品の時価には、市場価格に基づく価額のほか、市場価格がない場合には合理的に算定された価額が含まれております。当該価額の算定においては変動要因を織り込んでいるため、異なる前提条件等を採用することにより、当該価額が変動することもあります。

## 2 金融商品の時価等に関する事項

連結貸借対照表計上額、時価及びこれらの差額については、次のとおりであります。なお、時価を把握することが極めて困難と認められるものは、次表には含めておりません((注)2参照)。

前連結会計年度(平成26年3月31日)

	連結貸借対照表計上額 (百万円)	時価 (百万円)	差額 (百万円)
資産			
(1) 現金及び預金	20,244	20,244	-
(2) 受取手形及び売掛金	55,895	55,895	-
(3) 投資有価証券	10,182	10,182	-
資産計	86,321	86,321	-
負債			
(4) 支払手形及び買掛金	47,051	47,051	-
(5) 電子記録債務	5,752	5,752	-
(6) 短期借入金	32,314	32,314	-
(7) 長期借入金( 1)	53,919	53,781	138
負債計	139,037	138,898	138
デリバティブ			
(8) デリバティブ取引( 2)	106	106	-

当連結会計年度(平成27年3月31日)

	連結貸借対照表計上額 (百万円)	時価 (百万円)	差額 (百万円)
資産			
(1) 現金及び預金	18,844	18,844	-
(2) 受取手形及び売掛金	56,575	56,575	-
(3) 投資有価証券	13,548	13,548	-
資産計	88,967	88,967	-
負債			
(4) 支払手形及び買掛金	49,720	49,720	-
(5) 電子記録債務	6,290	6,290	-
(6) 短期借入金	27,608	27,608	-
(7) 長期借入金( 1)	61,598	61,620	22
負債計	145,216	145,238	22
デリバティブ			
(8) デリバティブ取引( 2)	64	64	-

( 1 ) 1年内返済予定の長期借入金は長期借入金に含めております。

( 2 ) デリバティブ取引によって生じた正味の債権・債務純額で表示しており、合計で正味の債務となる項目については で示しております。

(注) 1 金融商品の時価の算定方法並びに有価証券及びデリバティブ取引に関する事項

(1) 現金及び預金、並びに(2)受取手形及び売掛金

これらは、短期間で決済されるため、時価は帳簿価額にほぼ等しいことから、当該帳簿価額によっております。

(3) 投資有価証券

投資有価証券の時価については、株式は取引所の価格によっており、債券は取引金融機関から提示された価格によっております。

また、保有目的ごとの有価証券に関する注記事項については、「有価証券関係」注記を参照ください。

(4) 支払手形及び買掛金、(5) 電子記録債務、並びに(6) 短期借入金

これらは、短期間で決済されるため、時価は帳簿価額にほぼ等しいことから、当該帳簿価額によっております。

(7) 長期借入金

長期借入金の時価については、元利金の合計を同様の新規借入を行った場合に想定される利率で割り引いて算定する方法によっております。長期借入金のうち、金利スワップの特例処理の対象とされているものについては、当該スワップと一体として処理された元利金の合計を同様の借入を行った場合に適用される合理的に見積られる利率で割り引いて算定する方法によっております。(下記「(8) デリバティブ取引」参照)

(8) デリバティブ取引

「デリバティブ取引関係」注記を参照ください。

(注) 2 時価を把握することが極めて困難と認められる金融商品

(単位:百万円)

区分	前連結会計年度 (平成26年3月31日)	当連結会計年度 (平成27年3月31日)
非上場株式		
関連会社株式	4,511	5,224
その他	106	104
合計	4,617	5,328

上記については、市場性がなく、時価を把握することが極めて困難と認められるため、「資産(3)投資有価証券」に含めておりません。

(注) 3 金銭債権及び満期がある有価証券の連結決算日後の償還予定額

前連結会計年度(平成26年3月31日)

	1年以内 (百万円)	1年超 5年以内 (百万円)	5年超 10年以内 (百万円)	10年超 (百万円)
現金及び預金	20,244	-	-	-
受取手形及び売掛金	55,895	-	-	-
投資有価証券				
その他有価証券のうち満期があるもの(債券その他)	-	-	-	2,700
合計	76,139	-	-	2,700

当連結会計年度(平成27年3月31日)

	1年以内 (百万円)	1年超 5年以内 (百万円)	5年超 10年以内 (百万円)	10年超 (百万円)
現金及び預金	18,844	-	-	-
受取手形及び売掛金	56,575	-	-	-
投資有価証券				
その他有価証券のうち満期があるもの(債券その他)	-	-	-	2,000
合計	75,419	-	-	2,000

(注) 4 短期借入金及び長期借入金(1年内返済予定分を含む)の連結決算日後の返済予定額

前連結会計年度(平成26年3月31日)

	1年以内 (百万円)	1年超 2年以内 (百万円)	2年超 3年以内 (百万円)	3年超 4年以内 (百万円)	4年超 5年以内 (百万円)	5年超 (百万円)
短期借入金	32,314					
長期借入金	6,952	14,236	11,563	11,913	8,882	372
合計	39,266	14,236	11,563	11,913	8,882	372

当連結会計年度(平成27年3月31日)

	1年以内 (百万円)	1年超 2年以内 (百万円)	2年超 3年以内 (百万円)	3年超 4年以内 (百万円)	4年超 5年以内 (百万円)	5年超 (百万円)
短期借入金	27,608					
長期借入金	15,565	13,129	14,024	11,250	6,815	811
合計	43,173	13,129	14,024	11,250	6,815	811

(有価証券関係)

## 1 その他有価証券

前連結会計年度(平成26年3月31日)

区分	種類	連結貸借対照表 計上額 (百万円)	取得原価 (百万円)	差額 (百万円)
連結貸借対照表計上額が取得原価を超えるもの	(1)株式	7,987	992	6,995
	(2)債券	1,618	1,192	426
	小計	9,606	2,184	7,421
連結貸借対照表計上額が取得原価を超えないもの	(1)株式	575	691	116
	(2)債券	-	-	-
	小計	575	691	116
合計		10,182	2,876	7,305

当連結会計年度(平成27年3月31日)

区分	種類	連結貸借対照表 計上額 (百万円)	取得原価 (百万円)	差額 (百万円)
連結貸借対照表計上額が取得原価を超えるもの	(1)株式	11,836	1,655	10,180
	(2)債券	1,688	850	837
	小計	13,524	2,506	11,017
連結貸借対照表計上額が取得原価を超えないもの	(1)株式	24	28	4
	(2)債券	-	-	-
	小計	24	28	4
合計		13,548	2,535	11,013

(注) 表中の「取得原価」は減損処理後の帳簿価額であります。

## 2 連結会計年度中に売却したその他有価証券

前連結会計年度(自 平成25年4月1日 至 平成26年3月31日)

種類	売却額 (百万円)	売却益の合計額 (百万円)	売却損の合計額 (百万円)
株式	5,370	4,903	
合計	5,370	4,903	

当連結会計年度(自 平成26年4月1日 至 平成27年3月31日)

種類	売却額 (百万円)	売却益の合計額 (百万円)	売却損の合計額 (百万円)
債券	700	286	
合計	700	286	

(注) 当連結会計年度の債券に計上している売却額700百万円及び売却益286百万円は全額償還によるものです。

## 3 連結会計年度中に減損処理を行った有価証券

前連結会計年度(自 平成25年4月1日 至 平成26年3月31日)

当連結会計年度において、その他有価証券で時価のあるものについて減損処理の対象となるものはありませんでした。なお、下落率が30%~50%の有価証券の減損にあつては、個別銘柄ごとに、当連結会計年度における最高値・最安値と帳簿価格との乖離状況等、保有有価証券の時価水準を把握するとともに、発行体の外部信用格付や公表財務諸表ベースでの各種財務比率の検討等により、総合的に判断しております。

当連結会計年度(自 平成26年4月1日 至 平成27年3月31日)

当連結会計年度において、その他有価証券で時価のあるものについて減損処理の対象となるものはありませんでした。なお、下落率が30%~50%の有価証券の減損にあつては、個別銘柄ごとに、当連結会計年度における最高値・最安値と帳簿価格との乖離状況等、保有有価証券の時価水準を把握するとともに、発行体の外部信用格付や公表財務諸表ベースでの各種財務比率の検討等により、総合的に判断しております。

## (デリバティブ取引関係)

## 1 ヘッジ会計が適用されていないデリバティブ取引

## (1) 金利関連

前連結会計年度(平成26年3月31日)

区分	取引の種類	契約額等 (百万円)	契約額等のうち 1年超 (百万円)	時価 (百万円)	評価損益 (百万円)
市場取引以外 の取引	金利スワップ取引 受取変動・支払固定	2,800	2,100	106	106
	合計	2,800	2,100	106	106

当連結会計年度(平成27年3月31日)

区分	取引の種類	契約額等 (百万円)	契約額等のうち 1年超 (百万円)	時価 (百万円)	評価損益 (百万円)
市場取引以外 の取引	金利スワップ取引 受取変動・支払固定	2,100	1,400	64	64
	合計	2,100	1,400	64	64

(注) 時価の算定方法 取引先金融機関から提示された価格等に基づき算定しております。

## 2 ヘッジ会計が適用されているデリバティブ取引

## (1) 通貨関連

前連結会計年度(平成26年3月31日)

ヘッジ会計 の方法	取引の種類	主なヘッジ対象	契約額等 (百万円)	契約額等のうち 1年超 (百万円)	時価 (百万円)
為替予約の振 当処理	為替予約取引 売建				
	米ドル	売掛金	677	-	(注)
	ユーロ	売掛金	738	-	(注)
	合計		1,415	-	-

当連結会計年度(平成27年3月31日)

ヘッジ会計 の方法	取引の種類	主なヘッジ対象	契約額等 (百万円)	契約額等のうち 1年超 (百万円)	時価 (百万円)
為替予約の振 当処理	為替予約取引 売建				
	米ドル	売掛金	1,220	-	(注)
	ユーロ	売掛金	14	-	(注)
	合計		1,234	-	-

(注) 為替予約の振当処理によるものは、ヘッジ対象とされている売掛金と一体として処理されているため、その時価は、当該売掛金の時価に含めて記載しております。

## (2) 金利関連

前連結会計年度(平成26年3月31日)

ヘッジ会計の方法	取引の種類	主なヘッジ対象	契約額等 (百万円)	契約額等のうち 1年超 (百万円)	時価 (百万円)
金利スワップの特例処理	金利スワップ取引 受取変動・支払固定	長期借入金	2,300	2,300	(注)
合計			2,300	2,300	-

当連結会計年度(平成27年3月31日)

ヘッジ会計の方法	取引の種類	主なヘッジ対象	契約額等 (百万円)	契約額等のうち 1年超 (百万円)	時価 (百万円)
金利スワップの特例処理	金利スワップ取引 受取変動・支払固定	長期借入金	2,300	2,300	(注)
合計			2,300	2,300	-

(注) 金利スワップの特例処理によるものは、ヘッジ対象とされている長期借入金と一体として処理されているため、その時価は、当該長期借入金の時価に含めて記載しております。



## (退職給付関係)

## 1 採用している退職給付制度の概要

当社は、確定給付型の制度として、企業年金基金制度(キャッシュバランスプラン)及び退職一時金制度を設けているほか、確定拠出年金制度を設けております。一部の連結子会社は、退職一時金制度及び確定拠出年金制度を設けております。また、当社において退職給付信託を設定しております。

なお、一部の連結子会社が有する退職一時金制度は、簡便法により退職給付に係る負債及び退職給付費用を計算しております。

## 2 確定給付制度

## (1) 退職給付債務の期首残高と期末残高の調整表

	(百万円)	
	前連結会計年度 (自 平成25年4月1日 至 平成26年3月31日)	当連結会計年度 (自 平成26年4月1日 至 平成27年3月31日)
退職給付債務の期首残高	19,412	20,872
会計方針の変更による累積的影響額	-	699
会計方針の変更を反映した期首残高	19,412	21,571
勤務費用	878	1,001
利息費用	378	404
数理計算上の差異の発生額	294	587
退職給付の支払額	850	993
その他	758	100
退職給付債務の期末残高	20,872	22,672

(注) 簡便法を適用した制度を含みます。

## (2) 年金資産の期首残高と期末残高の調整表

	(百万円)	
	前連結会計年度 (自 平成25年4月1日 至 平成26年3月31日)	当連結会計年度 (自 平成26年4月1日 至 平成27年3月31日)
年金資産の期首残高	11,857	17,102
期待運用収益	312	484
数理計算上の差異の発生額	1,411	3,579
事業主からの拠出額	900	851
退職給付の支払額	500	533
退職給付信託設定	2,472	-
その他	647	87
年金資産の期末残高	17,102	21,571

## (3) 退職給付債務及び年金資産の期末残高と連結貸借対照表に計上された退職給付に係る負債及び退職給付に係る資産の調整表

	(百万円)	
	前連結会計年度 (自 平成25年4月1日 至 平成26年3月31日)	当連結会計年度 (自 平成26年4月1日 至 平成27年3月31日)
積立型制度の退職給付債務	19,715	21,499
年金資産	17,102	21,571
	2,612	72
非積立型制度の退職給付債務	1,157	1,173
連結貸借対照表に計上された負債と資産の純額	3,769	1,101
退職給付に係る負債	8,350	8,270
退職給付に係る資産	4,580	7,169
連結貸借対照表に計上された負債と資産の純額	3,769	1,101

(注) 簡便法を適用した制度を含みます。

## (4) 退職給付費用及びその内訳項目の金額

(百万円)

	前連結会計年度		当連結会計年度	
	(自 平成25年4月1日 至 平成26年3月31日)	(自 平成26年4月1日 至 平成27年3月31日)	(自 平成26年4月1日 至 平成27年3月31日)	(自 平成27年4月1日 至 平成28年3月31日)
勤務費用	878		1,001	
利息費用	378		404	
期待運用収益	312		484	
数理計算上の差異の費用処理額	149		0	
過去勤務費用の費用処理額	81		81	
確定給付制度に係る退職給付費用	1,175		1,004	

## (5) 退職給付に係る調整額

退職給付に係る調整額に計上した項目（税効果控除前）の内訳は次のとおりであります。

(百万円)

	前連結会計年度		当連結会計年度	
	(自 平成25年4月1日 至 平成26年3月31日)	(自 平成26年4月1日 至 平成27年3月31日)	(自 平成26年4月1日 至 平成27年3月31日)	(自 平成27年4月1日 至 平成28年3月31日)
過去勤務費用	-		81	
数理計算上の差異	-		2,992	
合計	-		3,073	

## (6) 退職給付に係る調整累計額

退職給付に係る調整累計額に計上した項目（税効果控除前）の内訳は次のとおりであります。

(百万円)

	前連結会計年度		当連結会計年度	
	(自 平成25年4月1日 至 平成26年3月31日)	(自 平成26年4月1日 至 平成27年3月31日)	(自 平成26年4月1日 至 平成27年3月31日)	(自 平成27年4月1日 至 平成28年3月31日)
未認識過去勤務費用	285		203	
未認識数理計算上の差異	62		2,929	
合計	348		2,725	

## (7) 年金資産に関する事項

年金資産の主な内訳

年金資産合計に対する主な分類ごとの比率は、次のとおりであります。

	前連結会計年度		当連結会計年度	
	(自 平成25年4月1日 至 平成26年3月31日)	(自 平成26年4月1日 至 平成27年3月31日)	(自 平成26年4月1日 至 平成27年3月31日)	(自 平成27年4月1日 至 平成28年3月31日)
債券	20%		18%	
株式	63%		66%	
その他	17%		16%	
合計	100%		100%	

(注) 年金資産合計には、企業年金制度及び退職一時金制度に対して設定した退職給付信託が前連結会計年度39%、当連結会計年度44%含まれております。

長期期待運用収益率の設定方法

年金資産の長期期待運用収益率を決定するため、現在及び予想される年金資産の配分と、年金資産を構成する多様な資産からの現在及び将来期待される長期の収益率を考慮しております。

## (8) 数理計算上の計算基礎に関する事項

主要な数理計算上の計算基礎

	前連結会計年度		当連結会計年度	
	(自 平成25年4月1日 至 平成26年3月31日)	(自 平成26年4月1日 至 平成27年3月31日)	(自 平成26年4月1日 至 平成27年3月31日)	(自 平成27年4月1日 至 平成28年3月31日)
割引率	主として 1.4 %		主として 1.1 %	
長期期待運用収益率	主として 2.0 %		主として 2.0 %	

## 3 確定拠出制度

当社及び連結子会社の確定拠出制度への要拠出額は、前連結会計年度384百万円、当連結会計年度409百万円であり、ます。

## (税効果会計関係)

## 1 繰延税金資産及び繰延税金負債の発生の主な原因別の内訳

	前連結会計年度 (平成26年3月31日)	当連結会計年度 (平成27年3月31日)
繰延税金資産		
未払事業税	38百万円	26百万円
未払賞与	619百万円	564百万円
貸倒引当金	866百万円	1,165百万円
退職給付に係る負債	3,903百万円	3,707百万円
減価償却限度超過額	2,013百万円	2,163百万円
繰越欠損金	39,331百万円	37,194百万円
投資有価証券評価損	952百万円	773百万円
減価償却費	3,200百万円	2,293百万円
仕掛品	160百万円	145百万円
減損損失	3,981百万円	3,161百万円
貸倒損失	90百万円	173百万円
その他	1,649百万円	1,590百万円
繰延税金資産 小計	56,809百万円	52,959百万円
評価性引当額	54,520百万円	49,947百万円
繰延税金資産 合計	2,288百万円	3,011百万円
繰延税金負債		
海外子会社の減価償却費	2,413百万円	2,480百万円
圧縮記帳積立金	30百万円	-百万円
その他有価証券評価差額金	2,326百万円	3,115百万円
合併による土地評価差額	114百万円	103百万円
退職給付に係る資産	658百万円	1,324百万円
退職給付信託設定益	1,721百万円	1,681百万円
海外関係会社未分配利益	2,258百万円	2,309百万円
繰延税金負債 合計	9,523百万円	11,015百万円
繰延税金負債の純額	7,235百万円	8,004百万円

(注) 前連結会計年度及び当連結会計年度における繰延税金資産の純額は、連結貸借対照表の以下の項目に含まれております。

	前連結会計年度 (平成26年3月31日)	当連結会計年度 (平成27年3月31日)
流動資産 繰延税金資産	5百万円	1百万円
固定資産 繰延税金資産	619百万円	736百万円
固定負債 繰延税金負債	7,859百万円	8,741百万円

2 法定実効税率と税効果会計適用後の法人税等の負担率との間に重要な差異があるときの、当該差異の原因となった  
 主要な項目別の内訳

	前連結会計年度 (平成26年3月31日)	当連結会計年度 (平成27年3月31日)
法定実効税率 (調整)	37.3%	34.9%
交際費等永久に損金に算入されない項目	2.2%	14.7%
受取配当金等永久に益金に算入されない項目	3.6%	11.7%
住民税均等割等	0.5%	1.3%
在外子会社の未配分利益	5.6%	2.4%
評価性引当額の増減	6.7%	49.0%
海外連結子会社の税率差異	1.2%	1.7%
繰越欠損金の期限切れ	5.8%	22.7%
外国源泉税	0.7%	3.8%
持分法による投資損益	0.5%	8.2%
税率変更による期末繰延税金負債の減額修正	-	11.7%
その他	0.6%	0.8%
税効果会計の適用後の法人税等の負担率	41.7%	14.8%

3 法人税等の税率の変更による繰延税金資産及び繰延税金負債の金額の修正

「所得税法等の一部を改正する法律」(平成27年法律第9号)及び「地方税法等の一部を改正する法律」(平成27年法律第2号)が平成27年3月31日公布され、平成27年4月1日以後に開始する連結会計年度から法人税率等の引下げ等が行われることとなりました。これに伴い、繰延税金資産及び繰延税金負債の計算に使用する法定実効税率は従来の34.9%から平成27年4月1日から開始する連結会計年度に解消が見込まれる一時差異については32.4%に、平成28年4月1日に開始する連結会計年度以降に解消が見込まれる一時差異については、31.6%となります。

この税率変更により、繰延税金負債の金額が570百万円減少し、当連結会計年度に計上された法人税等調整額が246百万円、その他有価証券評価差額金が323百万円それぞれ減少しております。

(セグメント情報等)

## 【セグメント情報】

## 1 報告セグメントの概要

当社の報告セグメントは、当社の構成単位のうち分離された財務情報が入手可能であり、取締役会が、経営資源の配分の決定及び業績を評価するために、定期的に検討を行う対象となっているものであります。

当社は、主に自動車等車両部品を生産・販売しており、国内においては当社及び子会社が、海外においては北米、欧州及びアジアにおける各現地法人が、それぞれ担当しております。現地法人はそれぞれ独立した経営単位であり、取り扱う製品について各地域の包括的な戦略を立案し、事業活動を展開しております。

したがって、当社は、生産・販売体制を基礎とした地域別のセグメントから構成されており、「日本」、「北米」、「欧州」、「アジア」の4つを報告セグメントとしております。各報告セグメントでは主として、自動車等車両部品を生産・販売しております。

## 2 報告セグメントごとの売上高、利益又は損失、資産、負債その他の項目の金額の算定方法

報告されている事業セグメントの会計処理の方法は、「連結財務諸表作成のための基本となる重要な事項」における記載と同一であります。セグメント間の内部収益及び振替高は市場実勢価格に基づいております。

「会計方針の変更」に記載のとおり、当連結会計年度より退職給付債務及び勤務費用の計算方法を変更したことに伴い、事業セグメントの退職給付債務及び勤務費用の計算方法を同様に変更しております。

なお、当該変更が当連結会計年度のセグメント損益に与える影響は軽微であります。

## 3 報告セグメントごとの売上高、利益又は損失、資産、負債その他の項目の金額に関する情報

前連結会計年度（自 平成25年4月1日 至 平成26年3月31日）

（単位：百万円）

	報告セグメント					調整額 (注) 1	連結財務諸 表計上額 (注) 2
	日本	北米	欧州	アジア	計		
売上高							
外部顧客への売上高	229,609	74,318	24,137	71,313	399,378	-	399,378
セグメント間の内部売上高 又は振替高	16,464	0	6	342	16,813	16,813	-
計	246,073	74,318	24,144	71,655	416,192	16,813	399,378
セグメント利益又は セグメント損失( )	2,699	1,594	566	1,925	2,463	321	2,784
セグメント資産	129,763	45,030	26,798	59,838	261,430	24,410	237,019
その他の項目							
減価償却費	11,238	2,783	1,856	4,391	20,269	102	20,167
のれんの償却額	-	-	-	14	14	-	14
持分法適用会社への 投資額	1,723	-	-	2,634	4,357	-	4,357
有形固定資産及び 無形固定資産の増加額	10,701	3,328	1,918	5,279	21,228	150	21,077

(注) 1 調整額は以下のとおりであります。

(1) セグメント利益の調整額321百万円は、セグメント間取引消去であります。

(2) セグメント資産の調整額 24,410百万円は、全社資産11,463百万円及び債権債務相殺消去等 35,874百万円が含まれております。全社資産は主に連結財務諸表提出会社の資金(現金預金及び投資有価証券)等  
であります。

(3) 減価償却費の調整額 102百万円は、固定資産に係る未実現損益の実現によるものであります。

(4) 有形固定資産及び無形固定資産の増加額の調整額 150百万円は、固定資産に係る未実現損益の消去によるものであります。

2 セグメント利益は、連結損益計算書の営業損失と調整を行っております。

当連結会計年度(自 平成26年4月1日 至 平成27年3月31日)

(単位:百万円)

	報告セグメント					調整額 (注)1	連結財務諸 表計上額 (注)2
	日本	北米	欧州	アジア	計		
売上高							
外部顧客への売上高	225,573	94,213	28,957	74,130	422,874	-	422,874
セグメント間の内部売上高 又は振替高	14,858	44	3	307	15,213	15,213	-
計	240,432	94,257	28,960	74,438	438,088	15,213	422,874
セグメント利益又は セグメント損失( )	1,821	787	219	1,407	3,797	570	4,367
セグメント資産	137,029	54,605	21,648	62,010	275,293	19,982	255,311
その他の項目							
減価償却費	10,209	3,065	2,065	5,098	20,437	119	20,318
のれんの償却額	-	-	-	-	-	-	-
持分法適用会社への 投資額	1,300	-	-	3,789	5,090	-	5,090
有形固定資産及び 無形固定資産の増加額	16,680	5,056	528	4,238	26,503	99	26,404

(注) 1 調整額は以下のとおりであります。

- (1) セグメント利益の調整額570百万円は、セグメント間取引消去であります。
  - (2) セグメント資産の調整額 19,982百万円は、全社資産14,461百万円及び債権債務相殺消去等 34,443百万円が含まれております。全社資産は主に連結財務諸表提出会社の資金(現金預金及び投資有価証券)等  
であります。
  - (3) 減価償却費の調整額 119百万円は、固定資産に係る未実現損益の実現によるものであります。
  - (4) 有形固定資産及び無形固定資産の増加額の調整額 99百万円は、固定資産に係る未実現損益の消去によるものであります。
- 2 セグメント利益は、連結損益計算書の営業利益と調整を行っております。

## 【関連情報】

前連結会計年度(自 平成25年4月1日 至 平成26年3月31日)

## 1 製品及びサービスごとの情報

単一の製品・サービスの区分の外部顧客への売上高が連結損益計算書の売上高の90%を超えるため、記載を省略しております。

## 2 地域ごとの情報

## (1) 売上高

(単位:百万円)

日本	米国	中国	その他	合計
224,755	75,084	64,252	35,286	399,378

(注) 売上高は顧客の所在地を基礎とし、国又は地域に分類しております。

## (2) 有形固定資産

(単位:百万円)

日本	米国	中国	その他	合計
47,391	17,484	24,600	24,925	114,402

## 3 主要な顧客ごとの情報

(単位:百万円)

顧客の名称	売上高	関連するセグメント名
トヨタ自動車株	133,633	日本

当連結会計年度(自 平成26年4月1日 至 平成27年3月31日)

## 1 製品及びサービスごとの情報

単一の製品・サービスの区分の外部顧客への売上高が連結損益計算書の売上高の90%を超えるため、記載を省略しております。

## 2 地域ごとの情報

## (1) 売上高

(単位:百万円)

日本	米国	中国	その他	合計
221,633	95,007	64,439	41,794	422,874

(注) 売上高は顧客の所在地を基礎とし、国又は地域に分類しております。

## (2) 有形固定資産

(単位:百万円)

日本	米国	中国	その他	合計
53,530	21,505	25,476	25,190	125,703

## 3 主要な顧客ごとの情報

(単位:百万円)

顧客の名称	売上高	関連するセグメント名
トヨタ自動車株	125,166	日本

## 【報告セグメントごとの固定資産の減損損失に関する情報】

前連結会計年度（自 平成25年4月1日 至 平成26年3月31日）

（単位：百万円）

	報告セグメント					全社・消去	合計
	日本	北米	欧州	アジア	計		
減損損失	-	1,787	-	449	2,237	-	2,237

当連結会計年度（自 平成26年4月1日 至 平成27年3月31日）

該当事項はありません。

## 【報告セグメントごとののれんの償却額及び未償却残高に関する情報】

前連結会計年度（自 平成25年4月1日 至 平成26年3月31日）

のれんの未償却残高はありません。のれんの償却額に関しては、セグメント情報に同様の情報を開示しているため、記載を省略しております。

当連結会計年度（自 平成26年4月1日 至 平成27年3月31日）

該当事項はありません。

## 【報告セグメントごとの負ののれん発生益に関する情報】

前連結会計年度（自 平成25年4月1日 至 平成26年3月31日）

該当事項はありません。

当連結会計年度（自 平成26年4月1日 至 平成27年3月31日）

該当事項はありません。



## 【関連当事者情報】

## 1 関連当事者との取引

## (1) 連結財務諸表提出会社と関連当事者との取引

連結財務諸表提出会社の親会社及び主要株主(会社等に限る)等

前連結会計年度（自 平成25年4月1日 至 平成26年3月31日）

種類	会社等の名称	所在地	資本金 (百万円)	事業の内容	議決権等の所有 (被所有)割合 (%)	関連当事者 との関係	取引の内容	取引金額 (百万円)	科目	期末残高 (百万円)
主要株主 (会社等)	トヨタ 自動車㈱	愛知県 豊田市	397,049	自動車の 製造販売	(被所有) 直接 12.2	当社製品 の販売先	自動車部品の 販売及び治具 溶接機の販売	133,633	売掛金	12,358
							原材料及び部品 の購入	42,542	買掛金	7,278

当連結会計年度（自 平成26年4月1日 至 平成27年3月31日）

種類	会社等の名称	所在地	資本金 (百万円)	事業の内容	議決権等の所有 (被所有)割合 (%)	関連当事者 との関係	取引の内容	取引金額 (百万円)	科目	期末残高 (百万円)
主要株主 (会社等)	トヨタ 自動車㈱	愛知県 豊田市	397,049	自動車の 製造販売	(被所有) 直接 12.2	当社製品 の販売先	自動車部品の 販売及び治具 溶接機の販売	125,166	売掛金	12,580
							原材料及び部品 の購入	38,046	買掛金	7,004

(注) 1 記載金額のうち、取引金額には消費税等が含まれておらず、期末残高には消費税等が含まれております。

2 取引条件及び取引条件の決定方針等

自動車部品及び治具溶接機の販売については、市場価格、総原価を勘案して当社希望価格を提示し、価格交渉のうえ、決定しております。

原材料及び部品の購入については、トヨタ自動車㈱の設定価格によっております。

## (1株当たり情報)

	前連結会計年度 (自 平成25年4月1日 至 平成26年3月31日)	当連結会計年度 (自 平成26年4月1日 至 平成27年3月31日)
1株当たり純資産額	595円74銭	720円87銭
1株当たり当期純利益金額	42円24銭	14円86銭

(注) 1 潜在株式調整後1株当たり当期純利益金額については、潜在株式が存在しないため記載しておりません。

2 1株当たり当期純利益金額の算定上の基礎は、以下のとおりであります。

項目	前連結会計年度 (自 平成25年4月1日 至 平成26年3月31日)	当連結会計年度 (自 平成26年4月1日 至 平成27年3月31日)
当期純利益金額(百万円)	2,954	1,039
普通株主に帰属しない金額(百万円)	-	-
普通株式に係る当期純利益金額(百万円)	2,954	1,039
普通株式の期中平均株式数(千株)	69,953	69,952

3 1株当たり純資産額の算定上の基礎は、以下のとおりであります。

項目	前連結会計年度 (平成26年3月31日)	当連結会計年度 (平成27年3月31日)
純資産の部の合計額(百万円)	57,600	66,914
純資産の部の合計額から控除する金額(百万円)	15,926	16,487
(うち少数株主持分)(百万円)	(15,926)	(16,487)
普通株式に係る期末の純資産額(百万円)	41,673	50,426
1株当たり純資産額の算定に用いられた期末の普通株式の数(千株)	69,953	69,951

## (重要な後発事象)

該当事項はありません。

## 【注記事項】

(会計方針の変更等)

<b>当第3四半期連結累計期間</b> (自 平成27年4月1日 至 平成27年12月31日)
(企業結合に関する会計基準等の適用) 「企業結合に関する会計基準」(企業会計基準第21号 平成25年9月13日)、「連結財務諸表に関する会計基準」(企業会計基準第22号 平成25年9月13日)及び「事業分離等に関する会計基準」(企業会計基準第7号 平成25年9月13日)等を、第1四半期連結会計期間から適用し、四半期純利益等の表示の変更及び少数株主持分から非支配株主持分への表示の変更を行っております。当該表示の変更を反映させるため、前第3四半期連結累計期間及び前連結会計年度については、四半期連結財務諸表及び連結財務諸表の組替えを行っております。

(四半期連結財務諸表の作成にあたり適用した特有の会計処理)

<b>当第3四半期連結累計期間</b> (自 平成27年4月1日 至 平成27年12月31日)
(税金費用の計算) 一部の連結子会社における税金費用については、当第3四半期連結累計期間を含む連結会計年度の税引前当期純利益に対する税効果会計適用後の実効税率を合理的に見積り、税引前四半期純利益に当該見積実効税率を乗じて計算しております。 なお、法人税等調整額は、「法人税等」に含めて表示しております。

(四半期連結キャッシュ・フロー計算書関係)

当第3四半期連結累計期間に係る四半期連結キャッシュ・フロー計算書は作成しておりません。なお、第3四半期連結累計期間に係る減価償却費(無形固定資産に係る償却費を含む。)は、次のとおりであります。

<b>当第3四半期連結累計期間</b> (自 平成27年4月1日 至 平成27年12月31日)	減価償却費 18,407百万円
---	-----------------

(株主資本等関係)

当第3四半期連結累計期間(自 平成27年4月1日 至 平成27年12月31日)

## 1 配当金支払額

決議	株式の種類	配当金の総額 (百万円)	1株当り 配当額(円)	基準日	効力発生日	配当の原資
平成27年6月3日 取締役会	普通株式	209	3.00	平成27年3月31日	平成27年6月22日	利益剰余金

- 2 基準日が当第3四半期連結累計期間に属する配当のうち、配当の効力発生日が当第3四半期連結会計期間の末日後となるもの  
該当事項はありません。

(セグメント情報等)

## 【セグメント情報】

当第3四半期連結累計期間(自平成27年4月1日至平成27年12月31日)

## 1 報告セグメントごとの売上高及び利益又は損失の金額に関する情報

(単位:百万円)

	報告セグメント					調整額 (注)1	合計 (注)2
	日本	北米	欧州	アジア	計		
売上高							
外部顧客への売上高	165,825	83,245	20,695	54,272	324,039	-	324,039
セグメント間の内部売上高 又は振替高	12,879	0	54	240	13,174	13,174	-
計	178,704	83,245	20,749	54,513	337,213	13,174	324,039
セグメント利益又は損失( )	2,119	1,189	134	1,161	96	171	75

(注)1 セグメント利益の調整額 171百万円は、セグメント間取引消去であります。

2 セグメント利益は、四半期連結損益計算書の営業損失と調整を行っております。

(1株当たり情報)

1株当たり四半期純損失金額( )及び算定上の基礎は、以下のとおりであります。

項目	当第3四半期連結累計期間 (自平成27年4月1日 至平成27年12月31日)
1株当たり四半期純損失金額( )	39円23銭
(算定上の基礎)	
親会社株主に帰属する 四半期純損失金額( )(百万円)	2,743
普通株主に帰属しない金額(百万円)	-
普通株式に係る親会社株主に帰属する 四半期純損失金額( )(百万円)	2,743
普通株式の期中平均株式数(千株)	69,951

(注) 潜在株式調整後1株当たり四半期純利益金額については、1株当たり四半期純損失金額であり、また、潜在株式が存在しないため記載しておりません。

(重要な後発事象)

該当事項はありません。

## 【連結附属明細表】

## 【社債明細表】

該当事項はありません。

## 【借入金等明細表】

区分	当期首残高 (百万円)	当期末残高 (百万円)	平均利率 (%)	返済期限
短期借入金	32,314	27,608	1.3	
1年以内に返済予定の長期借入金	6,952	15,565	1.8	
1年以内に返済予定のリース債務	3,129	3,336	1.9	
長期借入金(1年以内に返済予定のものを除く。)	46,967	46,032	1.2	平成28年から 平成33年まで
リース債務(1年以内に返済予定のものを除く。)	1,922	2,545	2.0	平成28年から 平成33年まで
その他有利子負債	-	-		
合計	91,286	95,088		

- (注) 1 長期借入金の「平均利率」については、借入金の期末残高に対する加重平均利率を記載しております。また、リース債務の「平均利率」については、支払利子込み法により計上されているリース債務(1年以内87百万円、1年超137百万円)を除いて計算しております。
- 2 金利スワップ取引を行った借入金については、金利スワップ後の実質利率で記載しております。
- 3 長期借入金及びリース債務(1年以内に返済予定のものを除く。)の連結決算日後5年内における返済予定額は以下のとおりであります。

	1年超2年以内 (百万円)	2年超3年以内 (百万円)	3年超4年以内 (百万円)	4年超5年以内 (百万円)
長期借入金	13,129	14,024	11,250	6,815
リース債務	1,361	1,150	26	5

## 【資産除去債務明細表】

当連結会計年度期首及び当連結会計年度末における資産除去債務の金額が、当連結会計年度期首及び当連結会計年度末における負債及び純資産の合計額の100分の1以下であるため、記載を省略しております。

## (2) 【その他】

## 第101期連結会計年度における四半期情報等

(累計期間)	第1四半期	第2四半期	第3四半期	当連結会計年度
売上高 (百万円)	101,334	206,078	311,988	422,874
税金等調整前四半期(当期)純利益金額 又は税金等調整前四半期純損失金額( ) (百万円)	131	468	860	2,116
当期純利益金額又は 四半期純損失金額( ) (百万円)	563	128	107	1,039
1株当たり当期純利益金額又は 1株当たり四半期純損失金額( ) (円)	8.06	1.83	1.53	14.86

(会計期間)	第1四半期	第2四半期	第3四半期	第4四半期
1株当たり四半期純利益金額又は 1株当たり四半期純損失金額( ) (円)	8.06	6.23	0.30	16.39

第102期連結会計年度(自 平成27年4月1日 至 平成28年3月31日)の概要

平成28年4月27日開催の取締役会において決議された第102期連結会計年度(自 平成27年4月1日 至 平成28年3月31日)に係る連結財務諸表は以下のとおりであります。

この連結財務諸表は、「連結財務諸表の用語、様式及び作成方法に関する規則」(昭和51年大蔵省令第28号。)に基づいて作成したものであります。

また、金融商品取引法第193条の2第1項の規定に基づく監査法人の監査は終了しておりませんので、監査報告書は受領しておりません。

## （連結貸借対照表）

（単位：百万円）

	第101期連結会計年度 (平成27年3月31日)	第102期連結会計年度 (平成28年3月31日)
<b>資産の部</b>		
<b>流動資産</b>		
現金及び預金	18,844	16,894
受取手形及び売掛金	56,575	54,412
製品	3,686	3,333
仕掛品	9,527	9,308
原材料及び貯蔵品	4,541	4,003
繰延税金資産	1	2
その他	7,593	8,624
貸倒引当金	59	57
<b>流動資産合計</b>	<b>100,709</b>	<b>96,521</b>
<b>固定資産</b>		
<b>有形固定資産</b>		
建物及び構築物	69,951	68,245
減価償却累計額	36,234	36,713
建物及び構築物（純額）	33,717	31,531
機械装置及び運搬具	215,021	213,739
減価償却累計額	164,629	166,987
機械装置及び運搬具（純額）	50,391	46,751
工具、器具及び備品	55,165	45,314
減価償却累計額	50,077	39,858
工具、器具及び備品（純額）	5,088	5,456
土地	14,844	14,668
リース資産	24,778	32,636
減価償却累計額	19,508	25,723
リース資産（純額）	5,270	6,913
建設仮勘定	16,392	8,414
<b>有形固定資産合計</b>	<b>125,703</b>	<b>113,735</b>
<b>無形固定資産</b>		
ソフトウェア	687	750
その他	45	41
<b>無形固定資産合計</b>	<b>732</b>	<b>791</b>
<b>投資その他の資産</b>		
投資有価証券	18,897	14,463
長期貸付金	1,975	1,962
退職給付に係る資産	7,169	5,874
繰延税金資産	736	711
その他	1,832	1,681
貸倒引当金	2,444	2,438
<b>投資その他の資産合計</b>	<b>28,165</b>	<b>22,254</b>
<b>固定資産合計</b>	<b>154,601</b>	<b>136,781</b>
<b>資産合計</b>	<b>255,311</b>	<b>233,303</b>

（単位：百万円）

	第101期連結会計年度 (平成27年 3月31日)	第102期連結会計年度 (平成28年 3月31日)
<b>負債の部</b>		
<b>流動負債</b>		
支払手形及び買掛金	49,720	45,742
電子記録債務	6,290	6,356
短期借入金	27,608	18,187
1年内返済予定の長期借入金	15,565	14,429
リース債務	3,336	5,823
未払法人税等	352	461
未払消費税等	457	646
未払費用	10,025	9,716
その他	8,414	6,638
流動負債合計	121,771	108,003
<b>固定負債</b>		
長期借入金	46,032	49,489
リース債務	2,545	2,797
繰延税金負債	8,741	7,124
役員退職慰労引当金	87	87
製品保証引当金	275	238
退職給付に係る負債	8,270	8,943
資産除去債務	189	189
その他	483	249
固定負債合計	66,625	69,120
<b>負債合計</b>	<b>188,397</b>	<b>177,123</b>
<b>純資産の部</b>		
<b>株主資本</b>		
資本金	11,820	11,820
資本剰余金	8,616	8,616
利益剰余金	11,902	10,496
自己株式	148	149
株主資本合計	32,190	30,783
<b>その他の包括利益累計額</b>		
その他有価証券評価差額金	7,904	5,168
為替換算調整勘定	8,344	6,117
退職給付に係る調整累計額	1,987	562
その他の包括利益累計額合計	18,236	10,723
非支配株主持分	16,487	14,672
<b>純資産合計</b>	<b>66,914</b>	<b>56,179</b>
<b>負債純資産合計</b>	<b>255,311</b>	<b>233,303</b>



## （連結損益計算書）

（単位：百万円）

	第101期連結会計年度 (自平成26年4月1日 至平成27年3月31日)	第102期連結会計年度 (自平成27年4月1日 至平成28年3月31日)
売上高	422,874	437,640
売上原価	399,797	415,262
売上総利益	23,077	22,378
販売費及び一般管理費		
運賃及び荷造費	5,420	5,497
給料手当及び賞与	6,432	6,734
退職給付費用	142	113
役員退職慰労引当金繰入額	25	24
法定福利及び厚生費	687	750
租税公課	702	742
減価償却費	740	824
製品保証引当金繰入額	45	37
その他	4,603	4,606
販売費及び一般管理費合計	18,709	19,256
営業利益	4,367	3,121
営業外収益		
受取利息	343	285
受取配当金	245	290
作業くず売却益	264	177
持分法による投資利益		222
デリバティブ評価益	42	30
投資有価証券償還益	286	
雑収入	529	671
営業外収益合計	1,711	1,679
営業外費用		
支払利息	1,366	1,516
固定資産廃棄損	884	767
持分法による投資損失	494	
為替差損	361	714
外国源泉税	553	543
雑損失	301	622
営業外費用合計	3,962	4,164
経常利益	2,116	636
特別利益		
退職給付信託設定益		956
特別利益合計		956
特別損失		
減損損失		1,060
特別損失合計		1,060
税金等調整前当期純利益	2,116	533
法人税、住民税及び事業税	752	723
法人税等調整額	440	358
法人税等合計	312	1,081
当期純利益又は当期純損失( )	1,804	548
非支配株主に帰属する当期純利益	765	647
親会社株主に帰属する当期純利益又は 親会社株主に帰属する当期純損失( )	1,039	1,195

## （連結包括利益計算書）

（単位：百万円）

	第101期連結会計年度 (自 平成26年 4月 1日 至 平成27年 3月31日)	第102期連結会計年度 (自 平成27年 4月 1日 至 平成28年 3月31日)
当期純利益又は当期純損失( )	1,804	548
その他の包括利益		
その他有価証券評価差額金	2,991	2,733
為替換算調整勘定	4,258	2,813
退職給付に係る調整額	2,462	2,549
持分法適用会社に対する持分相当額	444	217
その他の包括利益合計	10,156	8,315
包括利益	11,961	8,863
(内訳)		
親会社株主に係る包括利益	9,854	8,708
非支配株主に係る包括利益	2,107	155

(連結株主資本等計算書)

第101期連結会計年度(自 平成26年4月1日 至 平成27年3月31日)

(単位:百万円)

	株主資本				
	資本金	資本剰余金	利益剰余金	自己株式	株主資本合計
当期首残高	11,820	8,616	11,842	147	32,131
会計方針の変更による累積的影響額			631		631
会計方針の変更を反映した当期首残高	11,820	8,616	11,210	147	31,499
当期変動額					
剰余金の配当			209		209
親会社株主に帰属する当期純利益			1,039		1,039
自己株式の処分		0		0	0
自己株式の取得				0	0
連結子会社の決算期変更に伴う増減			138		138
株主資本以外の項目の当期変動額(純額)					
当期変動額合計	-	0	691	0	690
当期末残高	11,820	8,616	11,902	148	32,190

	その他の包括利益累計額				非支配株主持分	純資産合計
	その他有価証券評価差額金	為替換算調整勘定	退職給付に係る調整累計額	その他の包括利益累計額合計		
当期首残高	4,912	5,104	474	9,542	15,926	57,600
会計方針の変更による累積的影響額						631
会計方針の変更を反映した当期首残高	4,912	5,104	474	9,542	15,926	56,968
当期変動額						
剰余金の配当						209
親会社株主に帰属する当期純利益						1,039
自己株式の処分						0
自己株式の取得						0
連結子会社の決算期変更に伴う増減						138
株主資本以外の項目の当期変動額(純額)	2,991	3,239	2,462	8,693	561	9,255
当期変動額合計	2,991	3,239	2,462	8,693	561	9,945
当期末残高	7,904	8,344	1,987	18,236	16,487	66,914

第102期連結会計年度(自 平成27年4月1日 至 平成28年3月31日)

(単位：百万円)

	株主資本				
	資本金	資本剰余金	利益剰余金	自己株式	株主資本合計
当期首残高	11,820	8,616	11,902	148	32,190
会計方針の変更による累積的影響額					
会計方針の変更を反映した当期首残高	11,820	8,616	11,902	148	32,190
当期変動額					
剰余金の配当			209		209
親会社株主に帰属する当期純損失( )			1,195		1,195
自己株式の処分		0		0	0
自己株式の取得				0	0
連結子会社の決算期変更に伴う増減					
株主資本以外の項目の当期変動額(純額)					
当期変動額合計	-	0	1,405	0	1,406
当期末残高	11,820	8,616	10,496	149	30,783

	その他の包括利益累計額				非支配株主持分	純資産合計
	その他有価証券評価差額金	為替換算調整勘定	退職給付に係る調整累計額	その他の包括利益累計額合計		
当期首残高	7,904	8,344	1,987	18,236	16,487	66,914
会計方針の変更による累積的影響額						
会計方針の変更を反映した当期首残高	7,904	8,344	1,987	18,236	16,487	66,914
当期変動額						
剰余金の配当						209
親会社株主に帰属する当期純損失( )						1,195
自己株式の処分						0
自己株式の取得						0
連結子会社の決算期変更に伴う増減						
株主資本以外の項目の当期変動額(純額)	2,735	2,226	2,549	7,512	1,815	9,328
当期変動額合計	2,735	2,226	2,549	7,512	1,815	10,734
当期末残高	5,168	6,117	562	10,723	14,672	56,179

## （連結キャッシュ・フロー計算書）

（単位：百万円）

	第101期連結会計年度 (自 平成26年4月1日 至 平成27年3月31日)	第102期連結会計年度 (自 平成27年4月1日 至 平成28年3月31日)
<b>営業活動によるキャッシュ・フロー</b>		
税金等調整前当期純利益	2,116	533
減価償却費	20,318	24,152
減損損失		1,060
貸倒引当金の増減額（ は減少）	6	6
役員賞与引当金の増減額（ は減少）	50	
退職給付に係る負債の増減額（ は減少）	517	542
退職給付に係る資産の増減額（ は増加）	811	666
役員退職慰労引当金の増減額（ は減少）	1	
製品保証引当金の増減額（ は減少）	45	37
受取利息及び受取配当金	588	576
支払利息	1,366	1,516
持分法による投資損益（ は益）	494	222
有形固定資産売却損益（ は益）	26	80
有形固定資産廃棄損	884	767
売上債権の増減額（ は増加）	1,931	525
たな卸資産の増減額（ は増加）	97	537
仕入債務の増減額（ は減少）	161	1,870
未払消費税等の増減額（ は減少）	42	188
その他	654	1,780
小計	27,120	23,500
利息及び配当金の受取額	1,265	1,273
利息の支払額	1,311	1,527
法人税等の支払額又は還付額（ は支払）	1,294	495
営業活動によるキャッシュ・フロー	25,780	22,751
<b>投資活動によるキャッシュ・フロー</b>		
定期預金の預入による支出	3,784	672
定期預金の払戻による収入	0	961
有価証券の取得による支出		480
有形固定資産の取得による支出	27,597	19,804
有形固定資産の売却による収入	51	167
投資有価証券の売却及び償還による収入	700	3
貸付けによる支出	676	64
貸付金の回収による収入	82	77
その他	228	521
投資活動によるキャッシュ・フロー	31,451	20,333

（単位：百万円）

	第101期連結会計年度 (自 平成26年 4月 1日 至 平成27年 3月31日)	第102期連結会計年度 (自 平成27年 4月 1日 至 平成28年 3月31日)
財務活動によるキャッシュ・フロー		
短期借入金の純増減額（ は減少）	3,621	8,550
長期借入れによる収入	13,273	19,646
長期借入金の返済による支出	7,292	15,898
セール・アンド・リースバックによる収入	5,020	8,861
リース債務の返済による支出	4,031	5,346
自己株式の取得による支出	0	0
自己株式の売却による収入	0	0
配当金の支払額	210	208
非支配株主への配当金の支払額	2,689	2,115
非支配株主からの払込による収入	568	
財務活動によるキャッシュ・フロー	1,017	3,612
現金及び現金同等物に係る換算差額	787	261
現金及び現金同等物の増減額（ は減少）	3,866	1,455
現金及び現金同等物の期首残高	20,237	14,576
連結子会社の決算期変更に伴う 現金及び現金同等物の増減額（ は減少）	1,794	
現金及び現金同等物の期末残高	14,576	13,121

## 2 【財務諸表等】

## (1) 【財務諸表】

## 【貸借対照表】

(単位：百万円)

	前事業年度 (平成26年 3月31日)	当事業年度 (平成27年 3月31日)
<b>資産の部</b>		
<b>流動資産</b>		
現金及び預金	1,176	810
受取手形	1 235	1 836
売掛金	1 34,305	1 32,268
製品	1,505	1,505
仕掛品	4,454	7,029
原材料及び貯蔵品	942	898
未収入金	1 7,392	1 6,747
関係会社短期貸付金	-	980
その他	1 255	1 430
貸倒引当金	403	1,482
<b>流動資産合計</b>	<b>49,863</b>	<b>50,025</b>
<b>固定資産</b>		
<b>有形固定資産</b>		
建物	6,516	6,521
構築物	712	696
機械及び装置	10,376	9,264
車両運搬具	82	86
工具、器具及び備品	1,928	1,766
土地	10,841	10,841
リース資産	3,467	4,141
建設仮勘定	4,455	10,801
<b>有形固定資産合計</b>	<b>38,380</b>	<b>44,119</b>
<b>無形固定資産</b>		
ソフトウェア	775	610
その他	20	19
<b>無形固定資産合計</b>	<b>795</b>	<b>630</b>
<b>投資その他の資産</b>		
投資有価証券	10,282	13,646
関係会社株式	24,582	25,368
関係会社出資金	9,687	9,102
長期貸付金	1,760	1,760
従業員に対する長期貸付金	208	174
関係会社長期貸付金	975	585
前払年金費用	4,217	4,836
その他	785	785
投資損失引当金	-	684
貸倒引当金	2,438	2,438
<b>投資その他の資産合計</b>	<b>50,061</b>	<b>53,136</b>
<b>固定資産合計</b>	<b>89,236</b>	<b>97,885</b>
<b>資産合計</b>	<b>139,100</b>	<b>147,910</b>

(単位：百万円)

	前事業年度 (平成26年3月31日)	当事業年度 (平成27年3月31日)
<b>負債の部</b>		
<b>流動負債</b>		
支払手形	1 1,725	1 948
電子記録債務	5,752	6,290
買掛金	1 27,653	1 27,913
短期借入金	12,360	8,700
1年内返済予定の長期借入金	1,000	8,550
リース債務	3,035	3,215
未払金	1 1,344	1 1,711
未払費用	1 4,743	1 4,894
未払法人税等	192	84
未払消費税等	313	311
預り金	1 162	1 170
役員賞与引当金	50	-
その他	938	3,361
流動負債合計	59,272	66,151
<b>固定負債</b>		
長期借入金	36,700	33,650
リース債務	752	1,292
繰延税金負債	4,694	5,487
退職給付引当金	6,153	7,018
役員退職慰労引当金	89	87
製品保証引当金	320	275
債務保証損失引当金	-	458
資産除去債務	189	189
固定負債合計	48,899	48,458
負債合計	108,171	114,610
<b>純資産の部</b>		
<b>株主資本</b>		
資本金	11,820	11,820
<b>資本剰余金</b>		
資本準備金	8,470	8,470
その他資本剰余金	146	146
資本剰余金合計	8,616	8,616
<b>利益剰余金</b>		
<b>その他利益剰余金</b>		
繰越利益剰余金	5,733	5,114
利益剰余金合計	5,733	5,114
自己株式	147	148
株主資本合計	26,021	25,402
<b>評価・換算差額等</b>		
その他有価証券評価差額金	4,907	7,898
評価・換算差額等合計	4,907	7,898
純資産合計	30,929	33,300
負債純資産合計	139,100	147,910



## 【損益計算書】

(単位：百万円)

	前事業年度 (自 平成25年 4月 1日 至 平成26年 3月31日)	当事業年度 (自 平成26年 4月 1日 至 平成27年 3月31日)
売上高	1 243,899	1 238,417
売上原価	1 230,775	1 225,900
売上総利益	13,123	12,516
販売費及び一般管理費	1, 2 10,919	1, 2 10,722
営業利益	2,204	1,794
営業外収益		
受取利息及び配当金	1 3,420	1 4,116
作業くず売却益	318	245
為替差益	442	372
雑収入	1 546	1 535
営業外収益合計	4,727	5,269
営業外費用		
支払利息	1 477	467
貸倒引当金繰入額	-	980
固定資産廃棄損	3 548	3 315
雑損失	424	690
営業外費用合計	1,449	2,453
経常利益	5,481	4,610
特別利益		
投資有価証券売却益	4,806	-
退職給付信託設定益	2,377	-
特別利益合計	7,183	-
特別損失		
関係会社株式評価損	3,321	2,469
関係会社出資金評価損	897	585
投資損失引当金繰入額	-	684
債務保証損失引当金繰入額	-	458
特別損失合計	4,218	4,196
税引前当期純利益	8,446	413
法人税、住民税及び事業税	273	15
法人税等調整額	1,187	71
法人税等合計	1,460	86
当期純利益	6,985	327

## 【株主資本等変動計算書】

前事業年度(自 平成25年4月1日 至 平成26年3月31日)

(単位：百万円)

	株主資本					
	資本金	資本剰余金			利益剰余金	
		資本準備金	その他資本剰余金	資本剰余金合計	その他利益剰余金 繰越利益剰余金	利益剰余金合計
当期首残高	11,820	10,267	145	10,413	3,049	3,049
会計方針の変更による 累積的影響額						
会計方針の変更を反映 した当期首残高	11,820	10,267	145	10,413	3,049	3,049
当期変動額						
剰余金の配当						
当期純利益					6,985	6,985
自己株式の処分						
自己株式の取得						
準備金から剰余金へ の振替		1,797	1,797	-		
欠損填補			1,797	1,797	1,797	1,797
株主資本以外の項目 の当期変動額（純 額）						
当期変動額合計	-	1,797	0	1,797	8,782	8,782
当期末残高	11,820	8,470	146	8,616	5,733	5,733

	株主資本		評価・換算差額等		純資産合計
	自己株式	株主資本合計	その他有価証券 評価差額金	評価・換算 差額等合計	
当期首残高	147	19,036	8,594	8,594	27,630
会計方針の変更による 累積的影響額					
会計方針の変更を反映 した当期首残高	147	19,036	8,594	8,594	27,630
当期変動額					
剰余金の配当					
当期純利益		6,985			6,985
自己株式の処分					
自己株式の取得	0	0			0
準備金から剰余金へ の振替					-
欠損填補		-			-
株主資本以外の項目 の当期変動額（純 額）			3,687	3,687	3,687
当期変動額合計	0	6,985	3,687	3,687	3,298
当期末残高	147	26,021	4,907	4,907	30,929

当事業年度(自 平成26年4月1日 至 平成27年3月31日)

(単位:百万円)

	株主資本					
	資本金	資本剰余金			利益剰余金	
		資本準備金	その他資本剰余金	資本剰余金合計	その他利益剰余金 繰越利益剰余金	利益剰余金合計
当期首残高	11,820	8,470	146	8,616	5,733	5,733
会計方針の変更による 累積的影響額					736	736
会計方針の変更を反映 した当期首残高	11,820	8,470	146	8,616	4,996	4,996
当期変動額						
剰余金の配当					209	209
当期純利益					327	327
自己株式の処分			0	0		
自己株式の取得						
準備金から剰余金へ の振替						
欠損填補						
株主資本以外の項目 の当期変動額(純 額)						
当期変動額合計	-	-	0	0	117	117
当期末残高	11,820	8,470	146	8,616	5,114	5,114

	株主資本		評価・換算差額等		純資産合計
	自己株式	株主資本合計	その他有価証券 評価差額金	評価・換算 差額等合計	
当期首残高	147	26,021	4,907	4,907	30,929
会計方針の変更による 累積的影響額		736			736
会計方針の変更を反映 した当期首残高	147	25,285	4,907	4,907	30,192
当期変動額					
剰余金の配当		209			209
当期純利益		327			327
自己株式の処分	0	0			0
自己株式の取得	0	0			0
準備金から剰余金へ の振替					
欠損填補					
株主資本以外の項目 の当期変動額(純 額)			2,991	2,991	2,991
当期変動額合計	0	116	2,991	2,991	3,108
当期末残高	148	25,402	7,898	7,898	33,300

## 【注記事項】

(重要な会計方針)

## 1. 資産の評価基準及び評価方法

## (1) 有価証券

子会社株式及び関連会社株式

移動平均法による原価法により評価しております。

その他有価証券

時価のあるもの

決算日の市場価格等に基づく時価法によっております。(評価差額は全部純資産直入法により処理し、売却原価は移動平均法により算定しております。ただし、複合金融商品については組込デリバティブを区別して策定することができないため、全体を時価評価し、円貨元本保証のないものは評価差額を営業外損益に計上しております。)

時価のないもの

移動平均法による原価法によっております。

## (2) デリバティブ

時価法によっております。

## (3) たな卸資産

主として総平均法による原価法(貸借対照表価額は収益性の低下に基づく簿価切下げの方法)によっております。

## 2. 固定資産の減価償却の方法

## (1) 有形固定資産(リース資産を除く)

定率法によっております。ただし、平成10年4月1日以降に取得した建物(建物附属設備を除く)は定額法によっております。

なお、主な耐用年数は次のとおりとなっております。

建物 15～50年

機械及び装置 7～10年

工具、器具及び備品 2～10年

## (2) 無形固定資産(リース資産を除く)

定額法によっております。なお、耐用年数及び残存価額については、法人税法に規定する方法と同一の基準によっております。ただし、自社利用のソフトウェアについては、社内における利用可能期間(5年)に基づく定額法によっております。

## (3) リース資産

所有権移転外ファイナンス・リース取引に係るリース資産については、リース期間を耐用年数とし、残存価額をゼロとする定額法によっております。

所有権移転ファイナンス・リース取引に係るリース資産については、自己所有の固定資産に適用する減価償却方法と同一の方法を採用しております。

## 3. 引当金の計上基準

## (1) 貸倒引当金

債権の貸倒れによる損失に備えるため、一般債権については貸倒実績率により、貸倒懸念債権等特定の債権については個別に回収可能性を検討し、回収不能見込額を計上しております。

## (2) 役員賞与引当金

役員に対して支給する賞与の支出に充てるため、支給見込額に基づき当事業年度に見合う額を計上しております。

## (3) 退職給付引当金

従業員の退職給付に備えるため、当事業年度末における退職給付債務及び年金資産の見込額に基づき、当事業年度末において発生していると認められる額を計上しております。過去勤務費用については、発生時の従業員の平均残存勤務期間以内の一定の年数(12年)による定額法により費用処理しております。数理計算上の差異については、発生時の従業員の平均残存勤務期間以内の一定の年数(12年)による定額法により発生年度から費用処理しております。

## (4) 役員退職慰労引当金

役員の退職慰労金の支払いに備えるため、会社規程に基づく当事業年度末における要支給額を計上しております。

## (5) 製品保証引当金

製品の品質保証に伴う支出に備えるため、売上高に対する過去のクレーム実績率を基礎として、発生したクレーム費用の個別の実情を考慮した上で、当社が求償を受けると見込まれる金額を計上しております。

## (6) 投資損失引当金

子会社への投資に係る損失に備えるため、財政状態を勘案して必要額を計上しております。

## (7) 債務保証損失引当金

関係会社への債務保証等に係る損失に備えるため、被保証者の財政状態を勘案し、損失負担見込額を計上しております。

## 4. その他財務諸表作成のための基本となる重要な事項

## (1) 重要なヘッジ会計の方法

## ヘッジ会計の方法

原則として繰延ヘッジ処理によっております。なお、為替変動リスクのヘッジについて振当処理の要件を充たしている場合は振当処理を、金利スワップについて特例処理の条件を充たしている場合には特例処理を採用しております。

## ヘッジ手段とヘッジ対象

(ヘッジ手段)	(ヘッジ対象)
為替予約	外貨建金銭債権
金利スワップ	借入金の支払利息

## ヘッジ方針

当社の内部規程である「金融市場リスク管理規程」に基づき、外貨建取引の為替変動リスクを回避する目的で為替予約を、支払利息の金利変動リスクをヘッジする目的で金利スワップを利用しております。

## ヘッジ有効性評価の方法

契約内容等により高い有効性が明らかに認められるものを利用しているため、有効性の判定を省略しております。

## (2) 退職給付に係る会計処理

退職給付に係る未認識数理計算上の差異及び未認識過去勤務費用の未処理額の会計処理の方法は、連結財務諸表におけるこれらの会計処理の方法と異なっております。

## (3) 消費税等の会計処理

消費税及び地方消費税の会計処理は、税抜方式によっております。

## (会計方針の変更)

「退職給付に関する会計基準」（企業会計基準第26号 平成24年5月17日。以下、「退職給付会計基準」という。）及び「退職給付に関する会計基準の適用指針」（企業会計基準適用指針第25号 平成27年3月26日。）を、当事業年度より適用し、退職給付債務及び勤務費用の計算方法を見直し、退職給付見込額の期間帰属方法を期間定額基準から給付算定式基準へ変更、割引率の決定方法を割引率決定の基礎となる債券の期間について従業員の平均残存勤務期間に近似した年数とする方法から退職給付の支払見込期間及び支払見込期間ごとの金額を反映した単一の加重平均割引率を使用する方法へ変更しました。

退職給付会計基準等の適用については、退職給付会計基準第37項に定める経過的な取扱いに従って、当事業年度の期首において、退職給付債務及び勤務費用の計算方法の変更に伴う影響額を繰越利益剰余金に加減しております。

この結果、当事業年度の期首の前払年金費用が192百万円減少、退職給付引当金が611百万円増加し、繰越利益剰余金が736百万円減少しております。また、当事業年度の営業利益、経常利益及び税引前当期純利益に与える影響は軽微であります。

## (貸借対照表関係)

## 1 関係会社に対する資産及び負債

区分表示されたもの以外で当該関係会社に対する金銭債権又は金銭債務の金額は、次のとおりであります。

	前事業年度 (平成26年3月31日)	当事業年度 (平成27年3月31日)
短期金銭債権	5,125百万円	5,581百万円
短期金銭債務	4,007百万円	4,012百万円

## 2 保証債務

下記の関係会社の金融機関からの借入金等及びリース会社からのリース債務について、次のとおり債務保証を行っております。なお、下記の金額は保証総額から債務保証損失引当金設定額を控除した残額であります。

	前事業年度 (平成26年3月31日)		当事業年度 (平成27年3月31日)
(株)アピックス	2,152百万円	(株)アピックス	2,054百万円
フタバノースアメリカE&M(株)	16,965百万円	フタバノースアメリカE&M(株)	15,799百万円
FICアメリカ(株)	1,764百万円	FICアメリカ(株)	1,872百万円
FIOオートモーティブカナダ(株)	3,370百万円	FIOオートモーティブカナダ(株)	5,665百万円
フタバ・テネコUK(株)	427百万円	フタバ・テネコUK(株)	147百万円
フタバインダストリアルUK(株)	3,681百万円	フタバインダストリアルUK(株)	3,922百万円
フタバチェコ(有)	3,830百万円	フタバチェコ(有)	3,909百万円
東莞双叶金属制品(有)	910百万円	東莞双叶金属制品(有)	604百万円
長沙双叶汽車部件(有)	974百万円	長沙双叶汽車部件(有)	1,046百万円
重慶福達巴汽車部件(有)	- 百万円	重慶福達巴汽車部件(有)	830百万円
FMIオートモーティブコンポーネンツ(株)	432百万円	FMIオートモーティブコンポーネンツ(株)	485百万円
(株)フタバインダストリアルインドネシア	2,660百万円	(株)フタバインダストリアルインドネシア	2,629百万円
計	37,171百万円	計	38,968百万円

## (損益計算書関係)

## 1 関係会社との営業取引及び営業取引以外の取引の取引高の総額。

	前事業年度		当事業年度	
	(自 平成25年4月1日 至 平成26年3月31日)		(自 平成26年4月1日 至 平成27年3月31日)	
営業取引による取引高 (売上高)		18,082百万円		16,065百万円
〃 (仕入高)		14,043百万円		13,240百万円
営業取引以外の取引による取引高		4,582百万円		6,120百万円

## 2 販売費及び一般管理費のうち主要な費目及び金額並びにおおよその割合は、次のとおりであります。

	前事業年度		当事業年度	
	(自 平成25年4月1日 至 平成26年3月31日)		(自 平成26年4月1日 至 平成27年3月31日)	
運賃及び荷造費		4,718百万円		4,405百万円
役員賞与引当金繰入額		50百万円		- 百万円
給料手当及び賞与		2,588百万円		2,608百万円
退職給付費用		142百万円		84百万円
役員退職慰労引当金繰入額		25百万円		25百万円
減価償却費		443百万円		506百万円
製品保証引当金繰入額		24百万円		45百万円
貸倒引当金繰入額		394百万円		147百万円
おおよその割合				
販売費		57%		55%
一般管理費		43%		45%

## 3 固定資産廃棄損の内訳は、次のとおりであります。

	前事業年度		当事業年度	
	(自 平成25年4月1日 至 平成26年3月31日)		(自 平成26年4月1日 至 平成27年3月31日)	
建物及び構築物		0百万円		3百万円
機械及び装置		453百万円		245百万円
車両運搬具		0百万円		0百万円
工具、器具及び備品		67百万円		60百万円
リース資産		27百万円		6百万円
計		548百万円		315百万円

## (有価証券関係)

子会社株式及び関連会社株式で時価のあるものはありません。

(注) 時価を把握することが極めて困難と認められる子会社株式及び関連会社株式の貸借対照表計上額

(単位：百万円)

区分	前事業年度 (平成26年3月31日)	当事業年度 (平成27年3月31日)
子会社株式	23,702	24,488
関連会社株式	880	880
合計	24,582	25,368

上記については、市場価格がありません。したがって、時価を把握することが極めて困難と認められるものであります。

## (税効果会計関係)

## 1 繰延税金資産及び繰延税金負債の発生の主な原因別の内訳

	前事業年度 (平成26年3月31日)	当事業年度 (平成27年3月31日)
繰延税金資産		
未払事業税	31百万円	22百万円
未払賞与	531百万円	485百万円
貸倒引当金	992百万円	1,241百万円
退職給付引当金	3,203百万円	3,255百万円
減価償却限度超過額	717百万円	683百万円
繰越欠損金	27,710百万円	25,048百万円
投資有価証券評価損	952百万円	773百万円
関係会社株式評価損	7,959百万円	8,178百万円
子会社株式	3,287百万円	2,978百万円
減価償却費	3,200百万円	2,293百万円
仕掛品	160百万円	145百万円
減損損失	2,917百万円	2,366百万円
貸倒損失	90百万円	173百万円
その他	849百万円	1,255百万円
繰延税金資産 小計	52,606百万円	48,902百万円
評価性引当額	52,606百万円	48,902百万円
繰延税金資産 合計	- 百万円	- 百万円
繰延税金負債		
その他有価証券評価差額金	2,326百万円	3,115百万円
合併による土地評価差額	114百万円	103百万円
前払年金費用	531百万円	586百万円
退職給付信託設定益	1,721百万円	1,681百万円
繰延税金負債 合計	4,694百万円	5,487百万円
繰延税金負債の純額	4,694百万円	5,487百万円

## 2 法定実効税率と税効果会計適用後の法人税等の負担率との間に重要な差異があるときの、当該差異の原因となった主要な項目別の内訳

	前事業年度 (平成26年3月31日)	当事業年度 (平成27年3月31日)
法定実効税率	37.3%	34.9%
(調整)		
交際費等永久に損金に算入されない項目	2.4%	94.9%
受取配当金等永久に益金に算入されない項目	13.7%	321.8%
住民税均等割等	0.2%	3.9%
評価性引当額の増減	10.4%	266.5%
外国法人税額	1.3%	- %
税率変更による期末繰延税金負債の減額修正	- %	59.6%
その他	0.1%	2.0%
税効果会計適用後の法人税等負担率	17.3%	20.8%

## 3 法人税等の税率変更による繰延税金資産及び繰延税金負債の金額の修正

「所得税法等の一部を改正する法律」(平成27年法律第9号)及び「地方税法等の一部を改正する法律」(平成27年法律第2号)が平成27年3月31日公布され、平成27年4月1日以後に開始する事業年度から法人税率等の引下げ等が行われることとなりました。これに伴い、繰延税金資産及び繰延税金負債の計算に使用する法定実効税率は従来の34.9%から平成27年4月1日から開始する事業年度に解消が見込まれる一時差異については32.4%に、平成28年4月1日に開始する事業年度以降に解消が見込まれる一時差異については、31.6%となります。

この税率変更により、繰延税金負債の金額が570百万円減少し、当事業年度に計上された法人税等調整額が246百万円、その他有価証券評価差額金が323百万円それぞれ減少しております。

## (重要な後発事象)

該当事項はありません。



## 【附属明細表】

## 【有形固定資産等明細表】

(単位：百万円)

区分	資産の種類	当期首残高	当期増加額	当期減少額	当期償却額	当期末残高	減価償却 累計額
有形固定資産	建物	24,608	522	39	513	25,091	18,569
	構築物	3,612	70	2	86	3,680	2,984
	機械及び装置	84,720	2,180	2,810	3,024	84,090	74,825
	車両運搬具	444	56	46	52	454	368
	工具、器具及び備品	49,314	1,237	12,301	1,339	38,250	36,484
	土地	10,841	-	-	-	10,841	-
	リース資産	18,903	4,642	140	3,955	23,406	19,264
	建設仮勘定	4,455	14,988	8,642	-	10,801	-
	計	196,901	23,698	23,983	8,972	196,616	152,497
無形固定資産	ソフトウェア	-	-	-	326	1,779	1,169
	その他	-	-	-	0	19	0
	計	-	-	-	326	1,800	1,169

(注) 1 当期増加額及び減少額の主なものは次のとおりであります。

		当期増加額 (百万円)	当期減少額 (百万円)
有形固定資産			
機械及び装置	溶接機組立設備	1,207	
	溶接機組立設備除却		1,870
工具、器具及び備品	金型及び治具	973	
	金型及び治具除却		12,183
リース資産	リース金型資産	4,574	

- 2 無形固定資産の金額が、資産の総額の1%以下であるため「当期首残高」、「当期増加額」及び「当期減少額」の記載を省略しております。
- 3 当期首残高及び当期末残高は、取得価額により記載しております。

## 【引当金明細表】

(単位：百万円)

区分	当期首残高	当期増加額	当期減少額	当期末残高
貸倒引当金	2,480	1,488	48	3,921
役員賞与引当金	50	-	50	-
役員退職慰労引当金	89	25	27	87
製品保証引当金	320	275	320	275
債務保証損失引当金	-	458	-	458
投資損失引当金	-	684	-	684

## (2) 【主な資産及び負債の内容】

連結財務諸表を作成しているため、記載を省略しております。

## (3) 【その他】

第102期事業年度(自 平成27年4月1日 至 平成28年3月31日)の概要

平成28年4月27日開催の取締役会において決議された第102期事業年度(自 平成27年4月1日 至 平成28年3月31日)に係る財務諸表は以下のとおりであります。

この財務諸表は、「財務諸表等の用語、様式及び作成方法に関する規則」(昭和38年大蔵省令第59号。)に基づいて作成したものであります。

また、金融商品取引法第193条の2第1項の規定に基づく監査法人の監査は終了しておりませんので、監査報告書は受領しておりません。

## (貸借対照表)

(単位:百万円)

	第101期事業年度 (平成27年3月31日)	第102期事業年度 (平成28年3月31日)
<b>資産の部</b>		
<b>流動資産</b>		
現金及び預金	810	522
受取手形	836	723
売掛金	32,268	31,698
製品	1,505	1,575
仕掛品	7,029	4,625
原材料及び貯蔵品	898	885
未収入金	6,747	7,053
関係会社短期貸付金	980	185
その他	430	584
貸倒引当金	1,482	
<b>流動資産合計</b>	<b>50,025</b>	<b>47,855</b>
<b>固定資産</b>		
<b>有形固定資産</b>		
建物	6,521	6,604
構築物	696	722
機械及び装置	9,264	10,993
車両運搬具	86	72
工具、器具及び備品	1,766	2,318
土地	10,841	10,841
リース資産	4,141	6,009
建設仮勘定	10,801	5,344
<b>有形固定資産合計</b>	<b>44,119</b>	<b>42,909</b>
<b>無形固定資産</b>		
ソフトウェア	610	675
その他	19	19
<b>無形固定資産合計</b>	<b>630</b>	<b>694</b>
<b>投資その他の資産</b>		
投資有価証券	13,646	9,505
関係会社株式	25,368	20,219
関係会社出資金	9,102	10,344
長期貸付金	1,760	1,760
従業員に対する長期貸付金	174	169
関係会社長期貸付金	585	928
前払年金費用	4,836	5,502
その他	785	2,507
投資損失引当金	684	
貸倒引当金	2,438	3,524
<b>投資その他の資産合計</b>	<b>53,136</b>	<b>47,413</b>
<b>固定資産合計</b>	<b>97,885</b>	<b>91,017</b>
<b>資産合計</b>	<b>147,910</b>	<b>138,872</b>

（単位：百万円）

	第101期事業年度 (平成27年3月31日)	第102期事業年度 (平成28年3月31日)
<b>負債の部</b>		
流動負債		
支払手形	948	821
電子記録債務	6,290	6,066
買掛金	27,913	29,055
短期借入金	8,700	5,100
1年内返済予定の長期借入金	8,550	9,300
リース債務	3,215	5,720
未払金	1,711	1,751
未払費用	4,894	4,771
未払法人税等	84	103
未払消費税等	311	582
預り金	170	159
その他	3,361	1,783
<b>流動負債合計</b>	<b>66,151</b>	<b>65,215</b>
固定負債		
長期借入金	33,650	33,600
リース債務	1,292	1,726
繰延税金負債	5,487	4,520
退職給付引当金	7,018	6,427
役員退職慰労引当金	87	87
製品保証引当金	275	238
債務保証損失引当金	458	
資産除去債務	189	189
<b>固定負債合計</b>	<b>48,458</b>	<b>46,789</b>
<b>負債合計</b>	<b>114,610</b>	<b>112,005</b>
<b>純資産の部</b>		
株主資本		
資本金	11,820	11,820
資本剰余金		
資本準備金	8,470	8,470
その他資本剰余金	146	146
<b>資本剰余金合計</b>	<b>8,616</b>	<b>8,616</b>
利益剰余金		
その他利益剰余金		
繰越利益剰余金	5,114	1,415
<b>利益剰余金合計</b>	<b>5,114</b>	<b>1,415</b>
自己株式	148	149
<b>株主資本合計</b>	<b>25,402</b>	<b>21,702</b>
評価・換算差額等		
その他有価証券評価差額金	7,898	5,164
<b>評価・換算差額等合計</b>	<b>7,898</b>	<b>5,164</b>
<b>純資産合計</b>	<b>33,300</b>	<b>26,867</b>
<b>負債純資産合計</b>	<b>147,910</b>	<b>138,872</b>

## （損益計算書）

（単位：百万円）

	第101期事業年度 (自 平成26年 4月 1日 至 平成27年 3月31日)	第102期事業年度 (自 平成27年 4月 1日 至 平成28年 3月31日)
売上高	238,417	238,342
売上原価	225,900	229,441
売上総利益	12,516	8,900
販売費及び一般管理費	10,722	10,790
営業利益又は営業損失（ ）	1,794	1,889
営業外収益		
受取利息及び配当金	4,116	4,144
作業くず売却益	245	162
為替差益	372	
雑収入	535	355
営業外収益合計	5,269	4,662
営業外費用		
支払利息	467	490
貸倒引当金繰入額	980	
固定資産廃棄損	315	291
為替差損		324
雑損失	690	916
営業外費用合計	2,453	2,023
経常利益	4,610	749
特別利益		
退職給付信託設定益		956
特別利益合計		956
特別損失		
関係会社株式評価損	2,469	4,464
関係会社出資金評価損	585	
投資損失引当金繰入額	684	
債務保証損失引当金繰入額	458	
減損損失		300
特別損失合計	4,196	4,764
税引前当期純利益又は 税引前当期純損失（ ）	413	3,059
法人税、住民税及び事業税	15	31
法人税等調整額	71	398
法人税等合計	86	429
当期純利益又は当期純損失（ ）	327	3,488

## (株主資本等変動計算書)

第101期事業年度(自 平成26年4月1日 至 平成27年3月31日)

(単位：百万円)

	株主資本					
	資本金	資本剰余金			利益剰余金	
		資本準備金	その他 資本剰余金	資本剰余金 合計	その他 利益剰余金 繰越 利益剰余金	利益剰余金 合計
当期首残高	11,820	8,470	146	8,616	5,733	5,733
会計方針の変更による 累積的影響額					736	736
会計方針の変更を反映した 当期首残高	11,820	8,470	146	8,616	4,996	4,996
当期変動額						
剰余金の配当					209	209
当期純利益					327	327
自己株式の処分			0	0		
自己株式の取得						
株主資本以外の項目の 当期変動額（純額）						
当期変動額合計			0	0	117	117
当期末残高	11,820	8,470	146	8,616	5,114	5,114

	株主資本		評価・換算差額等		純資産合計
	自己株式	株主資本 合計	その他 有価証券 評価差額金	評価・換算 差額等合計	
当期首残高	147	26,021	4,907	4,907	30,929
会計方針の変更による 累積的影響額		736			736
会計方針の変更を反映した 当期首残高	147	25,285	4,907	4,907	30,192
当期変動額					
剰余金の配当		209			209
当期純利益		327			327
自己株式の処分	0	0			0
自己株式の取得	0	0			0
株主資本以外の項目の 当期変動額（純額）			2,991	2,991	2,991
当期変動額合計	0	116	2,991	2,991	3,108
当期末残高	148	25,402	7,898	7,898	33,300

第102期事業年度(自 平成26年4月1日 至 平成27年3月31日)

(単位：百万円)

	株主資本					
	資本金	資本剰余金			利益剰余金	
		資本準備金	その他 資本剰余金	資本剰余金 合計	その他 利益剰余金 繰越 利益剰余金	利益剰余金 合計
当期首残高	11,820	8,470	146	8,616	5,114	5,114
会計方針の変更による 累積的影響額						
会計方針の変更を反映した 当期首残高	11,820	8,470	146	8,616	5,114	5,114
当期変動額						
剰余金の配当					209	209
当期純損失( )					3,488	3,488
自己株式の処分			0	0		
自己株式の取得						
株主資本以外の項目の 当期変動額(純額)						
当期変動額合計			0	0	3,698	3,698
当期末残高	11,820	8,470	146	8,616	1,415	1,415

	株主資本		評価・換算差額等		純資産合計
	自己株式	株主資本 合計	その他 有価証券 評価差額金	評価・換算 差額等合計	
当期首残高	148	25,402	7,898	7,898	33,300
会計方針の変更による 累積的影響額					
会計方針の変更を反映した 当期首残高	148	25,402	7,898	7,898	33,300
当期変動額					
剰余金の配当		209			209
当期純損失( )		3,488			3,488
自己株式の処分	0	0			0
自己株式の取得	0	0			0
株主資本以外の項目の 当期変動額(純額)			2,733	2,733	2,733
当期変動額合計	0	3,699	2,733	2,733	6,432
当期末残高	149	21,702	5,164	5,164	26,867

## 第6 【提出会社の株式事務の概要】

事業年度	4月1日から3月31日まで										
定時株主総会	6月中										
基準日	3月31日										
剰余金の配当の基準日	9月30日 3月31日										
1単元の株式数	100株										
単元未満株式の買取り・買増し 取扱場所 株主名簿管理人 取次所 買取・買増手数料	<p>名古屋市中区栄三丁目15番33号 三井住友信託銀行株式会社 証券代行部</p> <p>東京都千代田区丸の内一丁目4番1号 三井住友信託銀行株式会社 (特別口座) 東京都千代田区丸の内一丁目4番1号 三井住友信託銀行株式会社</p> <p>算式により1単元当たりの金額を算定し、これを買取り又は買増した単元未満株式の数で按分した金額とする。 (算式)</p> <table> <tr> <td>100万円以下の金額につき</td> <td>1.150%</td> </tr> <tr> <td>100万円を超え 500万円以下の金額につき</td> <td>0.900%</td> </tr> <tr> <td>500万円を超え 1,000万円以下の金額につき</td> <td>0.700%</td> </tr> <tr> <td>1,000万円を超え3,000万円以下の金額につき</td> <td>0.575%</td> </tr> <tr> <td>3,000万円を超え5,000万円以下の金額につき</td> <td>0.375%</td> </tr> </table> <p>(円未満の端数を生じた場合には切り捨てる。) ただし、1単元当たりの算定金額が2,500円に満たない場合には、2,500円とする。</p>	100万円以下の金額につき	1.150%	100万円を超え 500万円以下の金額につき	0.900%	500万円を超え 1,000万円以下の金額につき	0.700%	1,000万円を超え3,000万円以下の金額につき	0.575%	3,000万円を超え5,000万円以下の金額につき	0.375%
100万円以下の金額につき	1.150%										
100万円を超え 500万円以下の金額につき	0.900%										
500万円を超え 1,000万円以下の金額につき	0.700%										
1,000万円を超え3,000万円以下の金額につき	0.575%										
3,000万円を超え5,000万円以下の金額につき	0.375%										
公告掲載方法	<p>当会社の公告方法は、電子公告とする。ただし、事故その他やむを得ない事由によって電子公告による公告をすることができない場合は、日本経済新聞及び中部経済新聞に掲載して行う。</p> <p>なお、電子公告は当社のホームページに掲載しており、そのアドレスは次のとおりです。 <a href="http://www.futabasangyo.com">http://www.futabasangyo.com</a></p>										
株主に対する特典	該当事項なし										

(注) 当会社の株主は、その有する単元未満株式について、次に掲げる権利以外の権利を行使することができない。

会社法第189条第2項各号に掲げる権利

会社法第166条第1項の規定による請求をする権利

株主の有する株式数に応じて募集株主の割当て及び募集新株予約権の割当てを受ける権利

株主の有する単元未満株式の数と併せて単元株式数となる数の株式を売り渡すことを請求する権利

## 第7 【提出会社の参考情報】

### 1 【提出会社の親会社等の情報】

当社には親会社等はありません。

### 2 【その他の参考情報】

最近事業年度の開始日から本有価証券届出書提出日までの間に、次の書類を提出しております。

#### (1) 有価証券報告書及びその添付書類並びに確認書

事業年度 第100期(自 平成25年4月1日 至 平成26年3月31日) 平成26年6月23日関東財務局長に提出

事業年度 第101期(自 平成26年4月1日 至 平成27年3月31日) 平成27年6月30日関東財務局長に提出

#### (2) 内部統制報告書及びその添付書類

平成26年6月23日関東財務局長に提出

平成27年6月30日関東財務局長に提出

#### (3) 四半期報告書、四半期報告書の確認書

第101期第1四半期(自 平成26年4月1日 至 平成26年6月30日) 平成26年8月7日関東財務局長に提出

第101期第2四半期(自 平成26年7月1日 至 平成26年9月30日) 平成26年11月11日関東財務局長に提出

第101期第3四半期(自 平成26年10月1日 至 平成26年12月31日) 平成27年2月10日関東財務局長に提出

第102期第1四半期(自 平成27年4月1日 至 平成27年6月30日) 平成27年8月7日関東財務局長に提出

第102期第2四半期(自 平成27年7月1日 至 平成27年9月30日) 平成27年11月10日関東財務局長に提出

第102期第3四半期(自 平成27年10月1日 至 平成27年12月31日) 平成28年2月12日関東財務局長に提出

#### (4) 臨時報告書

企業内容等の開示に関する内閣府令第19条第2項第9号の2(株主総会における議決権行使の結果)の規定に基づく臨時報告書

事業年度 第100期(自 平成25年4月1日 至 平成26年3月31日) 平成26年6月23日関東財務局長に提出

事業年度 第101期(自 平成26年4月1日 至 平成27年3月31日) 平成27年6月22日関東財務局長に提出

企業内容等の開示に関する内閣府令第19条第2項第12号(財政状態、経営成績及びキャッシュ・フローの状況に著しい影響を与える事象)の規定に基づく臨時報告書

平成28年3月30日関東財務局長に提出

#### (5) 有価証券報告書の訂正報告書及び確認書

事業年度 第98期(自 平成23年4月1日 至 平成24年3月31日) 平成27年6月30日関東財務局長に提出

事業年度 第99期(自 平成24年4月1日 至 平成25年3月31日) 平成27年6月30日関東財務局長に提出

事業年度 第100期(自 平成25年4月1日 至 平成26年3月31日) 平成27年6月30日関東財務局長に提出

#### (6) 四半期報告書の訂正報告書及び確認書

第100期第1四半期(自 平成25年4月1日 至 平成25年6月30日) 平成27年6月30日関東財務局長に提出

第100期第2四半期(自 平成25年4月1日 至 平成25年9月30日) 平成27年6月30日関東財務局長に提出

第100期第3四半期(自 平成25年4月1日 至 平成25年12月31日) 平成27年6月30日関東財務局長に提出

第101期第1四半期(自 平成26年4月1日 至 平成26年6月30日) 平成27年6月30日関東財務局長に提出

第101期第2四半期(自 平成26年4月1日 至 平成26年9月30日) 平成27年6月30日関東財務局長に提出

第101期第3四半期(自 平成26年4月1日 至 平成26年12月31日) 平成27年6月30日関東財務局長に提出

#### (7) 内部統制報告書の訂正報告書及びその添付書類

事業年度 第98期(自 平成23年4月1日 至 平成24年3月31日) 平成27年6月30日関東財務局長に提出

事業年度 第99期(自 平成24年4月1日 至 平成25年3月31日) 平成27年6月30日関東財務局長に提出

事業年度 第100期(自 平成25年4月1日 至 平成26年3月31日) 平成27年6月30日関東財務局長に提出

#### (8) 臨時報告書の訂正報告書

上記(4)の企業内容等の開示に関する内閣府令第19条第2項第12号(財政状態、経営成績及びキャッシュ・フローの状況に著しい影響を与える事象)の規定に基づく臨時報告書の訂正報告書

平成28年4月27日関東財務局長に提出



### 第三部 【提出会社の保証会社等の情報】

該当事項はありません。

#### 第四部 【特別情報】

該当事項はありません。

## 独立監査人の監査報告書及び内部統制監査報告書

平成27年 6 月30日

フタバ産業株式会社  
取締役会 御中

### 有限責任監査法人トーマツ

指定有限責任社員 業務執行社員	公認会計士	高	橋	寿	佳
指定有限責任社員 業務執行社員	公認会計士	山	崎	裕	司
指定有限責任社員 業務執行社員	公認会計士	矢	野		直

#### <財務諸表監査>

当監査法人は、金融商品取引法第193条の2第1項の規定に基づく監査証明を行うため、「経理の状況」に掲げられているフタバ産業株式会社の平成26年4月1日から平成27年3月31日までの連結会計年度の連結財務諸表、すなわち、連結貸借対照表、連結損益計算書、連結包括利益計算書、連結株主資本等変動計算書、連結キャッシュ・フロー計算書、連結財務諸表作成のための基本となる重要な事項、その他の注記及び連結附属明細表について監査を行った。

#### 連結財務諸表に対する経営者の責任

経営者の責任は、我が国において一般に公正妥当と認められる企業会計の基準に準拠して連結財務諸表を作成し適正に表示することにある。これには、不正又は誤謬による重要な虚偽表示のない連結財務諸表を作成し適正に表示するために経営者が必要と判断した内部統制を整備及び運用することが含まれる。

#### 監査人の責任

当監査法人の責任は、当監査法人が実施した監査に基づいて、独立の立場から連結財務諸表に対する意見を表明することにある。当監査法人は、我が国において一般に公正妥当と認められる監査の基準に準拠して監査を行った。監査の基準は、当監査法人に連結財務諸表に重要な虚偽表示がないかどうかについて合理的な保証を得るために、監査計画を策定し、これに基づき監査を実施することを求めている。

監査においては、連結財務諸表の金額及び開示について監査証拠を入手するための手続が実施される。監査手続は、当監査法人の判断により、不正又は誤謬による連結財務諸表の重要な虚偽表示のリスクの評価に基づいて選択及び適用される。財務諸表監査の目的は、内部統制の有効性について意見表明するためのものではないが、当監査法人は、リスク評価の実施に際して、状況に応じた適切な監査手続を立案するために、連結財務諸表の作成と適正な表示に関連する内部統制を検討する。また、監査には、経営者が採用した会計方針及びその適用方法並びに経営者によって行われた見積りの評価も含め全体としての連結財務諸表の表示を検討することが含まれる。

当監査法人は、意見表明の基礎となる十分かつ適切な監査証拠を入手したと判断している。

#### 監査意見

当監査法人は、上記の連結財務諸表が、我が国において一般に公正妥当と認められる企業会計の基準に準拠して、フタバ産業株式会社及び連結子会社の平成27年3月31日現在の財政状態並びに同日をもって終了する連結会計年度の経営成績及びキャッシュ・フローの状況をすべての重要な点において適正に表示しているものと認める。

#### < 内部統制監査 >

当監査法人は、金融商品取引法第193条の2第2項の規定に基づく監査証明を行うため、フタバ産業株式会社の平成27年3月31日現在の内部統制報告書について監査を行った。

#### 内部統制報告書に対する経営者の責任

経営者の責任は、財務報告に係る内部統制を整備及び運用し、我が国において一般に公正妥当と認められる財務報告に係る内部統制の評価の基準に準拠して内部統制報告書を作成し適正に表示することにある。

なお、財務報告に係る内部統制により財務報告の虚偽の記載を完全には防止又は発見することができない可能性がある。

#### 監査人の責任

当監査法人の責任は、当監査法人が実施した内部統制監査に基づいて、独立の立場から内部統制報告書に対する意見を表明することにある。当監査法人は、我が国において一般に公正妥当と認められる財務報告に係る内部統制の監査の基準に準拠して内部統制監査を行った。財務報告に係る内部統制の監査の基準は、当監査法人に内部統制報告書に重要な虚偽表示がないかどうかについて合理的な保証を得るために、監査計画を策定し、これに基づき内部統制監査を実施することを求めている。

内部統制監査においては、内部統制報告書における財務報告に係る内部統制の評価結果について監査証拠を入手するための手続が実施される。内部統制監査の監査手続は、当監査法人の判断により、財務報告の信頼性に及ぼす影響の重要性に基づいて選択及び適用される。また、内部統制監査には、財務報告に係る内部統制の評価範囲、評価手続及び評価結果について経営者が行った記載を含め、全体としての内部統制報告書の表示を検討することが含まれる。

当監査法人は、意見表明の基礎となる十分かつ適切な監査証拠を入手したと判断している。

#### 監査意見

当監査法人は、フタバ産業株式会社が平成27年3月31日現在の財務報告に係る内部統制は開示すべき重要な不備があるため有効でないと表示した上記の内部統制報告書が、我が国において一般に公正妥当と認められる財務報告に係る内部統制の評価の基準に準拠して、財務報告に係る内部統制の評価結果について、すべての重要な点において適正に表示しているものと認める。

#### 強調事項

内部統制報告書に記載のとおり、会社の全社的な観点で評価する決算・財務報告プロセスに関する内部統制に開示すべき重要な不備が存在しているが、会社は社内調査委員会（以下、「特別調査委員会」という）を設置し、特別調査委員会から調査報告書の提出を受け、その結果特定した必要な修正はすべて財務諸表及び連結財務諸表に反映している。

これによる財務諸表監査に及ぼす影響はない。

#### 利害関係

会社と当監査法人又は業務執行社員との間には、公認会計士法の規定により記載すべき利害関係はない。

以 上

(注) 1 上記は監査報告書の原本に記載された事項を電子化したものであり、その原本は当社(有価証券報告書提出会社)が別途保管しております。

2 XBRLデータは監査の対象には含まれていません。



## 独立監査人の監査報告書

平成27年 6 月30日

フタバ産業株式会社  
取締役会 御中

### 有限責任監査法人トーマツ

指定有限責任社員 業務執行社員	公認会計士	高	橋	寿	佳
指定有限責任社員 業務執行社員	公認会計士	山	崎	裕	司
指定有限責任社員 業務執行社員	公認会計士	矢	野		直

当監査法人は、金融商品取引法第193条の2第1項の規定に基づく監査証明を行うため、「経理の状況」に掲げられているフタバ産業株式会社の平成26年4月1日から平成27年3月31日までの第101期事業年度の財務諸表、すなわち、貸借対照表、損益計算書、株主資本等変動計算書、重要な会計方針、その他の注記及び附属明細表について監査を行った。

#### 財務諸表に対する経営者の責任

経営者の責任は、我が国において一般に公正妥当と認められる企業会計の基準に準拠して財務諸表を作成し適正に表示することにある。これには、不正又は誤謬による重要な虚偽表示のない財務諸表を作成し適正に表示するために経営者が必要と判断した内部統制を整備及び運用することが含まれる。

#### 監査人の責任

当監査法人の責任は、当監査法人が実施した監査に基づいて、独立の立場から財務諸表に対する意見を表明することにある。当監査法人は、我が国において一般に公正妥当と認められる監査の基準に準拠して監査を行った。監査の基準は、当監査法人に財務諸表に重要な虚偽表示がないかどうかについて合理的な保証を得るために、監査計画を策定し、これに基づき監査を実施することを求めている。

監査においては、財務諸表の金額及び開示について監査証拠を入手するための手続が実施される。監査手続は、当監査法人の判断により、不正又は誤謬による財務諸表の重要な虚偽表示のリスクの評価に基づいて選択及び適用される。財務諸表監査の目的は、内部統制の有効性について意見表明するためのものではないが、当監査法人は、リスク評価の実施に際して、状況に応じた適切な監査手続を立案するために、財務諸表の作成と適正な表示に関連する内部統制を検討する。また、監査には、経営者が採用した会計方針及びその適用方法並びに経営者によって行われた見積りの評価も含め全体としての財務諸表の表示を検討することが含まれる。

当監査法人は、意見表明の基礎となる十分かつ適切な監査証拠を入手したと判断している。

#### 監査意見

当監査法人は、上記の財務諸表が、我が国において一般に公正妥当と認められる企業会計の基準に準拠して、フタバ産業株式会社の平成27年3月31日現在の財政状態及び同日をもって終了する事業年度の経営成績をすべての重要な点において適正に表示しているものと認める。

#### 利害関係

会社と当監査法人又は業務執行社員との間には、公認会計士法の規定により記載すべき利害関係はない。

以上

- (注) 1 上記は監査報告書の原本に記載された事項を電子化したものであり、その原本は当社(有価証券報告書提出会社)が別途保管しております。  
2 XBRLデータは監査の対象には含まれていません。



## 独立監査人の四半期レビュー報告書

平成28年2月10日

フタバ産業株式会社  
取締役会 御中

### 有限責任監査法人トーマツ

指定有限責任社員 業務執行社員	公認会計士	大	中	康	宏	印
指定有限責任社員 業務執行社員	公認会計士	孫		延	生	印
指定有限責任社員 業務執行社員	公認会計士	矢	野		直	印

当監査法人は、金融商品取引法第193条の2第1項の規定に基づき、「経理の状況」に掲げられているフタバ産業株式会社の平成27年4月1日から平成28年3月31日までの連結会計年度の第3四半期連結会計期間(平成27年10月1日から平成27年12月31日まで)及び第3四半期連結累計期間(平成27年4月1日から平成27年12月31日まで)に係る四半期連結財務諸表、すなわち、四半期連結貸借対照表、四半期連結損益計算書、四半期連結包括利益計算書及び注記について四半期レビューを行った。

#### 四半期連結財務諸表に対する経営者の責任

経営者の責任は、我が国において一般に公正妥当と認められる四半期連結財務諸表の作成基準に準拠して四半期連結財務諸表を作成し適正に表示することにある。これには、不正又は誤謬による重要な虚偽表示のない四半期連結財務諸表を作成し適正に表示するために経営者が必要と判断した内部統制を整備及び運用することが含まれる。

#### 監査人の責任

当監査法人の責任は、当監査法人が実施した四半期レビューに基づいて、独立の立場から四半期連結財務諸表に対する結論を表明することにある。当監査法人は、我が国において一般に公正妥当と認められる四半期レビューの基準に準拠して四半期レビューを行った。

四半期レビューにおいては、主として経営者、財務及び会計に関する事項に責任を有する者等に対して実施される質問、分析的手続その他の四半期レビュー手続が実施される。四半期レビュー手続は、我が国において一般に公正妥当と認められる監査の基準に準拠して実施される年度の財務諸表の監査に比べて限定された手続である。

当監査法人は、結論の表明の基礎となる証拠を入手したと判断している。

#### 監査人の結論

当監査法人が実施した四半期レビューにおいて、上記の四半期連結財務諸表が、我が国において一般に公正妥当と認められる四半期連結財務諸表の作成基準に準拠して、フタバ産業株式会社及び連結子会社の平成27年12月31日現在の財政状態及び同日をもって終了する第3四半期連結累計期間の経営成績を適正に表示していないと信じさせる事項がすべての重要な点において認められなかった。

#### 利害関係

会社と当監査法人又は業務執行社員との間には、公認会計士法の規定により記載すべき利害関係はない。

以 上

(注) 1. 上記は四半期レビュー報告書の原本に記載された事項を電子化したものであり、その原本は当社(四半期報告書提出会社)が別途保管しております。

2. XBRLデータは四半期レビューの対象には含まれていません。