

【表紙】

| | |
|------------|---|
| 【提出書類】 | 四半期報告書 |
| 【根拠条文】 | 金融商品取引法第24条の4の7第1項 |
| 【提出先】 | 関東財務局長 |
| 【提出日】 | 平成27年10月29日 |
| 【四半期会計期間】 | 第92期第2四半期（自平成27年7月1日至平成27年9月30日） |
| 【会社名】 | 北陸電力株式会社 |
| 【英訳名】 | Hokuriku Electric Power Company |
| 【代表者の役職氏名】 | 代表取締役社長 社長執行役員 金井 豊 |
| 【本店の所在の場所】 | 富山市牛島町15番1号 |
| 【電話番号】 | 076（441）2511（代表） |
| 【事務連絡者氏名】 | 経理部連結・制度会計チーム統括（課長） 横谷 正樹 |
| 【最寄りの連絡場所】 | 東京都港区虎ノ門二丁目8番1号 虎の門電気ビル内 |
| 【電話番号】 | 03（3502）0471（代表） |
| 【事務連絡者氏名】 | 東京支社調査チーム統括（課長） 屋鋪 誠 |
| 【縦覧に供する場所】 | 北陸電力株式会社 石川支店 （金沢市下本多町六番丁11番地） 北陸電力株式会社 福井支店 （福井市日之出一丁目4番1号） 株式会社東京証券取引所 （東京都中央区日本橋兜町2番1号） |

第一部【企業情報】

第1【企業の概況】

1【主要な経営指標等の推移】

| 回次 | | 第91期 第2四半期 連結累計期間 | 第92期 第2四半期 連結累計期間 | 第91期 |
|------------------------------|-----|-----------------------------------|-----------------------------------|-----------------------------------|
| 会計期間 | | 自平成26年 4月1日 至平成26年 9月30日 | 自平成27年 4月1日 至平成27年 9月30日 | 自平成26年 4月1日 至平成27年 3月31日 |
| 売上高（営業収益） | 百万円 | 263,404 | 267,670 | 532,760 |
| 経常利益 | " | 17,891 | 20,445 | 22,331 |
| 親会社株主に帰属する四半期 （当期）純利益 | " | 10,130 | 11,350 | 8,990 |
| 四半期包括利益又は包括利益 | " | 10,882 | 9,698 | 18,251 |
| 純資産額 | " | 333,753 | 348,531 | 344,209 |
| 総資産額 | " | 1,540,161 | 1,469,877 | 1,479,451 |
| 1株当たり四半期（当期）純利益 金額 | 円 | 48.51 | 54.36 | 43.05 |
| 潜在株式調整後1株当たり四半期 （当期）純利益金額 | " | - | - | - |
| 自己資本比率 | % | 21.7 | 23.1 | 22.7 |
| 営業活動による キャッシュ・フロー | 百万円 | 49,216 | 16,580 | 113,132 |
| 投資活動による キャッシュ・フロー | " | 64,459 | 36,202 | 104,048 |
| 財務活動による キャッシュ・フロー | " | 93,069 | 11,118 | 19,368 |
| 現金及び現金同等物の四半期末 （期末）残高 | " | 262,490 | 165,877 | 174,379 |

| 回次 | | 第91期 第2四半期 連結会計期間 | 第92期 第2四半期 連結会計期間 |
|---------------|---|-----------------------------------|-----------------------------------|
| 会計期間 | | 自平成26年 7月1日 至平成26年 9月30日 | 自平成27年 7月1日 至平成27年 9月30日 |
| 1株当たり四半期純利益金額 | 円 | 15.06 | 40.47 |

- （注）1．当社は四半期連結財務諸表を作成しているため、提出会社の主要な経営指標等の推移については記載していない。
- 2．売上高には、消費税等は含まれていない。
- 3．潜在株式調整後1株当たり四半期（当期）純利益金額については、潜在株式が存在しないため、記載していない。
- 4．「企業結合に関する会計基準」（企業会計基準第21号 平成25年9月13日）等を適用し、第1四半期連結累計期間より、「四半期（当期）純利益」を「親会社株主に帰属する四半期（当期）純利益」としている。

2【事業の内容】

当社グループは、当社及び関係会社25社（子会社18社、関連会社7社）で構成されている。

当社はその中心として、北陸三県〔富山県、石川県、福井県（一部を除く）〕と岐阜県の一部に電気を供給することを主たる事業としている。

当社の関係会社には、発電を行い主に当社へ卸供給している会社をはじめ、主に電力の供給に必要な設備の建設・補修や資機材の製造を行っている会社、当社の事業運営に付随するサービス業務に携わっている会社、更に、当社が保有する技術等を活用して情報通信事業を営んでいる会社がある。

当第2四半期連結累計期間において、主な事業内容の変更及び主要な関係会社の異動はない。

当第2四半期連結会計期間末における各事業の主な内容と関係会社及びその相互関係は下図のとおりである。

○ 事業系統図

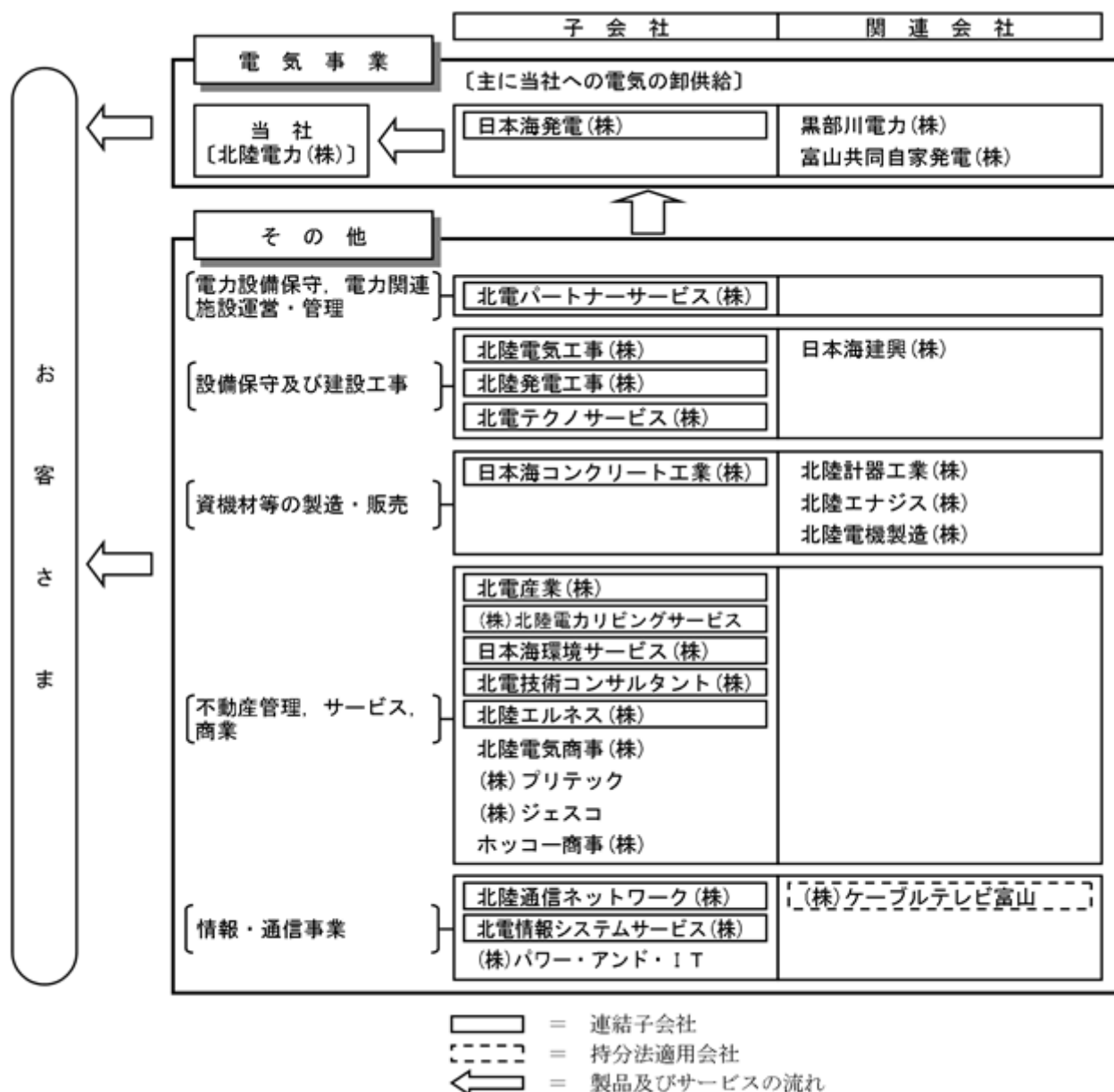

第2【事業の状況】

(注) 金額には、消費税等は含まれていない。

1【事業等のリスク】

当第2四半期連結累計期間において、前事業年度の有価証券報告書に記載した「事業等のリスク」の記載内容について変更があった項目は、以下のとおりである。

なお、記載した将来に関する事項については、当四半期報告書提出日現在において判断したものである。

(以下の見出しに付された項目番号は、前事業年度の有価証券報告書に記載した「事業等のリスク」の項目番号に対応するものである。)

(1) 志賀原子力発電所の状況について

当社は、東北地方太平洋沖地震による福島第一原子力発電所の事故を受け、早期に「安全強化策」を取りまとめ、実施してきた。引き続き、新規規制基準も踏まえた「安全性向上施策」に関する工事を進めており、2号機については新規規制基準への適合性確認審査を受けている。

「安全性向上施策」については、他社の発電所の審査状況も踏まえて、より一層の安全性向上の観点から、工事内容を充実し、平成27年度末の工事完了を目指している。

今後、2号機の審査や他社の発電所の審査状況により、更に工事内容の充実を図る可能性があるが、審査状況や新たな知見を把握し先行して対処するなど、早期の工事完了を目指していく。また、1号機については引き続き検討を進めていく。

一方、敷地内シームについて、当社は、平成25年12月に、「将来活動する可能性のある断層等ではなく、また、周辺断層との関連性はない」とする最終報告書を、原子力規制委員会に提出し、評価会合の中で、当社主張の妥当性について、客観的・科学的なデータに基づき、説明を尽くしてきた。平成27年7月に開催された第7回会合では、「今回の調査結果からは、活動性を肯定する明確な根拠を見いだせない」としながらも、「活動の可能性は否定できない」とした評価書案が提示された。この評価に対し、当社は、平成27年8月、当社見解をとりまとめた意見書を「志賀原子力発電所敷地内破砕帯の調査に関する有識者会合」に提出した。本意見書については、社外学識者から当社意見は科学的合理性を有しており妥当である旨の見解をいただいている。今後、本来の行政手続きである新規規制基準への適合性確認審査において、調査結果の再整理やデータ拡充等の方策を講じた上で、引き続き、当社評価の妥当性を説明していく。

安全対策や敷地内シーム調査については、その内容を地域の皆さまにわかりやすく丁寧にご説明し、ご理解いただけるよう最大限努力し、早期の再稼働を目指していく。

今後も、新規規制基準等への確に対応するとともに、世界最高水準の安全性を目指していく。

なお、原子力発電所の停止長期化や、原子力政策・規制の見直しによって稼働率が低下する場合、当社グループの業績は影響を受ける可能性がある。

(2) 電気事業に関わる制度の変更等について

原子力発電を「安全性の確保を大前提に、エネルギー需給の安定に寄与する重要なベースロード電源」と位置づけたエネルギー基本計画を踏まえ、平成27年7月に長期エネルギー需給見通しが決定され、2030年度のエネルギーの需給構造が示された。

また、電力システム改革については、平成27年4月に電力広域的運営推進機関が発足したことに加え、平成28年度からの小売全面自由化が決定している。更に、平成32年4月からの送配電部門の法的分離が予定されている。

こうした当社事業に関連する制度の変更等により、当社グループの業績は影響を受ける可能性がある。

このほか、バックエンド事業に関する制度見直しや、地球温暖化に関する環境規制の動向などにより、当社グループの業績は影響を受ける可能性があるが、「低廉で良質なエネルギーを安定的にお届けする」という当社の社会的使命に変わりはなく、お客さまをはじめステークホルダーの皆さまの視点に立ち、安定供給や更なる経営効率化に不断の努力で取り組んでいく。

2【経営上の重要な契約等】

当第2四半期連結会計期間において、経営上の重要な契約等の決定又は締結等はない。

3【財政状態、経営成績及びキャッシュ・フローの状況の分析】

(1) 業績の状況

当第2四半期連結累計期間の我が国経済は、中国をはじめとする新興国経済の減速影響はみられたが、設備投資が持ち直し、雇用環境も改善するなど、緩やかな回復が続いている。北陸地域においては、北陸新幹線金沢開業の波及効果もあり、回復を続けている。

このような経済情勢のもと、当第2四半期連結累計期間の収支については、売上高（営業収益）は、電気事業において、卸電力取引所における販売が減少したものの、北陸電気工事（株）の連結子会社化などから、2,676億円（前年同四半期比101.6%）となり、これに営業外収益を加えた経常収益は2,690億円（同101.4%）となった。

また、経常利益は、電気事業において、石炭火力発電所の稼働減はあったものの、水力発電量の増加や北陸電気工事（株）の連結子会社化などから、204億円（同114.3%）となった。

これに、湯水準備金を引き当て、法人税等を計上した結果、親会社株主に帰属する四半期純利益は113億円（同112.0%）となった。

セグメントの業績（セグメント間の内部取引消去前）は、次のとおりである。

電気事業

当第2四半期連結累計期間の販売電力量については、電灯及び業務用は、前年同四半期なみとなった。産業用その他は、大口電力で機械などが増加したことから、前年同四半期を上回った。

この結果、販売電力量は132億21百万キロワット時（うち特定規模需要91億95百万キロワット時）となり、前年同四半期なみとなった。

供給力については、出水率が102.2%となり、志賀原子力発電所1・2号機が停止中であったものの、供給設備全般にわたる効率的運用に努めた結果、期を通じて安定した供給を維持することができた。

収支については、売上高は、卸電力取引所における販売が減少したことなどから、2,445億円（前年同四半期比96.4%）となった。

また、営業利益は、石炭火力発電所の稼働が減少したことなどから、209億円（同84.9%）となった。

その他

売上高は、北陸電気工事（株）の連結子会社化などから458億円（前年同四半期比176.9%）、営業費用は418億円（同177.8%）となった。

この結果、営業利益は39億円（同168.6%）となった。

(2) キャッシュ・フローの状況

当第2四半期連結累計期間における連結ベースの現金及び現金同等物（以下「資金」という。）は、営業活動により165億円、財務活動により111億円増加したが、投資活動により362億円減少したことなどから、前連結会計年度末に比べ85億円減少し、当第2四半期連結会計期間末には1,658億円となった。

（営業活動によるキャッシュ・フロー）

当第2四半期連結累計期間における営業活動による資金の収入は、前年同四半期に比べ326億円減少し、165億円（前年同四半期比33.7%）となった。これは、未払事業税及び未払消費税等が減少したことなどによるものである。

（投資活動によるキャッシュ・フロー）

当第2四半期連結累計期間における投資活動による資金の支出は、前年同四半期に比べ282億円減少し、362億円（前年同四半期比56.2%）となった。これは、固定資産の取得による支出が減少したことなどによるものである。

(財務活動によるキャッシュ・フロー)

当第2四半期連結累計期間における財務活動による資金の収入は、前年同四半期に比べ819億円減少し、111億円(前年同四半期比11.9%)となった。これは、社債の償還による支出が増加したことなどによるものである。

(3) 事業上及び財務上の対処すべき課題

当第2四半期連結累計期間において、当社グループが対処すべき課題について、重要な変更はない。

(4) 研究開発活動

当第2四半期連結累計期間におけるグループ全体の研究開発活動の金額は、598百万円である。また、当第2四半期連結累計期間における研究開発活動の内容は、次のとおりである。

(電気事業)

電力の安定供給、低炭素社会の実現及び環境保全に資する研究

- ・再生可能エネルギー大量導入による系統影響の経済的な緩和対策
- ・信頼性と経済性の両立のための送電線雷事故解析手法の精度向上
- ・リチウムイオン電池の効率的な使用方法
- ・電源構成の変化を踏まえた系統解析手法の精度向上
- ・電力設備の診断・寿命延伸・性能評価技術の開発
- ・フライアッシュの有効利用

(5) 生産、受注及び販売の実績

当社グループ（当社及び連結子会社）においては、電気事業が事業の大半を占めており、また、電気事業以外の事業は、広範囲かつ多種多様であり、生産、受注、販売といった画一的な区分による表示が困難である。

このため、電気事業の生産、受注及び販売の実績のみを記載している。

需給実績

| 種別 | | 当第2四半期連結累計期間 (自平成27年4月1日 至平成27年9月30日) | 前年同四半期比(%) | |
|-------------------------|---------------------|---|------------|-------|
| 発電 受電 電 力 量 | 自 社 | 水力発電電力量(百万kWh) | 3,971 | 107.5 |
| | | 火力発電電力量(百万kWh) | 9,941 | 92.7 |
| | | 原子力発電電力量(百万kWh) | - | - |
| | | 新エネルギー等発電電力量(百万kWh) | 3 | 98.6 |
| | 他社受電電力量(百万kWh) | | 1,679 | 112.1 |
| | | | 721 | 81.1 |
| | 融通電力量(百万kWh) | | 56 | 58.6 |
| | | | 485 | 73.3 |
| | 揚水発電所の揚水用電力量(百万kWh) | | 9 | 61.9 |
| | 合計(百万kWh) | | 14,435 | 99.9 |
| 損失電力量等(百万kWh) | | 1,214 | 96.2 | |
| 販売電力量(百万kWh) | | 13,221 | 100.3 | |
| 出水率(%) | | 102.4 | - | |

- (注) 1. 他社受電電力量のうち、連結子会社からの受電電力量は74百万kWhであり、これを含めた出水率は102.2%である。
2. 他社受電電力量及び融通電力量の上段は受電電力量、下段は送電電力量を示している。
3. 揚水発電所の揚水用電力量とは、貯水池運営のための揚水用に使用する電力量である。
4. 販売電力量の中には、営業収益には計上されない自社事業用電力量(18百万kWh)を含んでいる。
5. 出水率は、昭和59年度から平成25年度までの第2四半期累計期間の30か年平均に対する比である。
6. 四捨五入のため合計が一致しない場合がある。

販売実績

a. 契約高

| 種別 | | 当第2四半期連結会計期間末 (平成27年9月30日) | 前年同四半期比(%) |
|----------|----|-------------------------------|------------|
| 契約口数 | 電灯 | 1,901,816 | 100.8 |
| | 電力 | 218,203 | 98.4 |
| | 計 | 2,120,019 | 100.6 |
| 契約電力(kW) | 電灯 | 7,848,284 | 101.8 |
| | 電力 | 1,542,066 | 98.6 |
| | 計 | 9,390,350 | 101.3 |

(注) 本表には特定規模需要、他社販売及び電力会社融通(送電分)を含まない。

b. 販売電力量及び料金収入

イ. 販売電力量

| 種別 | | 当第2四半期連結累計期間 (自平成27年4月1日 至平成27年9月30日) | 前年同四半期比(%) |
|----------------------|----------------|---|------------|
| 特定規模需要以外 | 電灯(百万kWh) | 3,461 | 99.8 |
| | 電力(百万kWh) | 565 | 98.3 |
| | 電灯電力計(百万kWh) | 4,026 | 99.6 |
| 特定規模需要 | 業務用(百万kWh) | 2,537 | 100.1 |
| | 産業用その他(百万kWh) | 6,658 | 100.7 |
| | 特定規模需要計(百万kWh) | 9,195 | 100.6 |
| 電灯電力・特定規模需要合計(百万kWh) | | 13,221 | 100.3 |
| 他社販売(百万kWh) | | 721 | 81.1 |
| 融通(百万kWh) | | 485 | 73.3 |
| (再掲)大口電力(百万kWh) | | 5,362 | 101.2 |

ロ. 料金収入

| 種別 | 当第2四半期連結累計期間 (自平成27年4月1日 至平成27年9月30日) | 前年同四半期比(%) |
|-------------|---|------------|
| 電灯(百万円) | 70,142 | 98.5 |
| 電力(百万円) | 140,612 | 98.7 |
| 電灯電力合計(百万円) | 210,755 | 98.6 |
| 他社販売(百万円) | 6,430 | 52.2 |
| 融通(百万円) | 13,548 | 76.0 |

(注) 電力には、特定規模需要を含む。

c. 産業別（大口電力）販売電力量

| 種別 | | 当第2四半期連結累計期間 (自平成27年4月1日 至平成27年9月30日) | 前年同四半期比(%) | |
|-----------|------------|---|------------|-------|
| 鉦工業 | 鉦業(百万kWh) | - | - | |
| | 製造業 | 食料品(百万kWh) | 115 | 102.2 |
| | | 繊維工業(百万kWh) | 511 | 101.5 |
| | | パルプ・紙・紙加工品 (百万kWh) | 133 | 96.6 |
| | | 化学工業(百万kWh) | 688 | 101.2 |
| | | 窯業・土石(百万kWh) | 173 | 94.0 |
| | | 鉄鋼業(百万kWh) | 375 | 95.6 |
| | | 非鉄金属(百万kWh) | 454 | 100.1 |
| | | 機械器具製造業(百万kWh) | 1,694 | 102.9 |
| | | その他(百万kWh) | 763 | 98.5 |
| | | 計(百万kWh) | 4,906 | 100.4 |
| 計(百万kWh) | 4,906 | 100.4 | | |
| その他 | 鉄道業(百万kWh) | 151 | 137.0 | |
| | その他(百万kWh) | 305 | 100.8 | |
| | 計(百万kWh) | 456 | 110.5 | |
| 合計(百万kWh) | | 5,362 | 101.2 | |

(6) 主要な設備

当第2四半期連結累計期間において、主要な設備に関し、新設、除却等による著しい変動はない。

また、前連結会計年度末において計画中であった新設、除却等について著しい変更はない。

なお、当社は計画的に水力発電電力量の増加に取り組んでおり、当第2四半期連結累計期間において、6箇所計3,300kWの水力発電所の出力増加を実施した。

第3【提出会社の状況】

1【株式等の状況】

(1)【株式の総数等】

【株式の総数】

| 種類 | 発行可能株式総数(株) |
|------|-------------|
| 普通株式 | 400,000,000 |
| 計 | 400,000,000 |

【発行済株式】

| 種類 | 第2四半期会計期間末 現在発行数(株) (平成27年9月30日) | 提出日現在発行数(株) (平成27年10月29日) | 上場金融商品取引所 名又は登録認可金融 商品取引業協会名 | 内容 |
|------|--|------------------------------|------------------------------------|--------------------|
| 普通株式 | 210,333,694 | 同左 | 東京証券取引所 (市場第一部) | 単元株式数は 100株である。 |
| 計 | 210,333,694 | 同左 | - | - |

(2)【新株予約権等の状況】

該当事項はない。

(3)【行使価額修正条項付新株予約権付社債券等の行使状況等】

該当事項はない。

(4)【ライツプランの内容】

該当事項はない。

(5)【発行済株式総数、資本金等の推移】

| 年月日 | 発行済株式 総数増減数 (千株) | 発行済株式 総数残高 (千株) | 資本金増減額 (百万円) | 資本金残高 (百万円) | 資本準備金 増減額 (百万円) | 資本準備金 残高 (百万円) |
|--------------------------|------------------------|-----------------------|-----------------|----------------|-----------------------|----------------------|
| 平成27年7月1日～ 平成27年9月30日 | - | 210,334 | - | 117,641 | - | 33,993 |

(6) 【大株主の状況】

平成27年9月30日現在

| 氏名又は名称 | 住所 | 所有株式数 (千株) | 発行済株式総数に 対する所有株式数 の割合(%) |
|-------------------------------|-------------------|---------------|--------------------------------|
| 富山県 | 富山市新総曲輪1番7号 | 11,270 | 5.36 |
| 株式会社北陸銀行 | 富山市堤町通り一丁目2番26号 | 7,700 | 3.66 |
| 北陸電力従業員持株会 | 富山市牛島町15番1号 | 6,984 | 3.32 |
| 株式会社北國銀行 | 金沢市広岡二丁目12番6号 | 6,000 | 2.85 |
| 日本生命保険相互会社 | 東京都千代田区丸の内一丁目6番6号 | 5,941 | 2.82 |
| 日本マスタートラスト信託銀行 株式会社(信託口) | 東京都港区浜松町二丁目11番3号 | 4,696 | 2.23 |
| 日本トラスティ・サービス信託 銀行株式会社(信託口) | 東京都中央区晴海一丁目8番11号 | 3,942 | 1.87 |
| 株式会社みずほ銀行 | 東京都千代田区大手町一丁目5番5号 | 3,341 | 1.59 |
| 株式会社富山第一銀行 | 富山市西町5番1号 | 2,740 | 1.30 |
| みずほ信託銀行株式会社 (退職給付信託 北陸銀行口) | 東京都中央区晴海一丁目8番12号 | 2,665 | 1.27 |
| 計 | - | 55,282 | 26.28 |

(7) 【議決権の状況】
【発行済株式】

平成27年9月30日現在

| 区分 | 株式数(株) | 議決権の数(個) | 内容 |
|----------------|----------------------------|-----------|-------------------------------|
| 無議決権株式 | - | - | - |
| 議決権制限株式(自己株式等) | - | - | - |
| 議決権制限株式(その他) | - | - | - |
| 完全議決権株式(自己株式等) | (自己保有株式) 普通株式 1,524,100 | - | 「1(1) 発行済株式」の「内容」欄に記載のとおりである。 |
| | (相互保有株式) 普通株式 18,300 | - | 同上 |
| 完全議決権株式(その他) | 普通株式 207,453,200 | 2,074,532 | 同上 |
| 単元未満株式 | 普通株式 1,338,094 | - | - |
| 発行済株式総数 | 210,333,694 | - | - |
| 総株主の議決権 | - | 2,074,532 | - |

(注) 「完全議決権株式(その他)」欄には、株式会社証券保管振替機構名義の株式が2,100株含まれている。
また、「議決権の数」欄には、同機構名義の完全議決権株式に係る議決権の数21個が含まれている。

【自己株式等】

平成27年9月30日現在

| 所有者の氏名又は名称 | 所有者の住所 | 自己名義所有株式数(株) | 他人名義所有株式数(株) | 所有株式数の合計(株) | 発行済株式総数に対する所有株式数の割合(%) |
|-----------------------|-------------------|--------------|--------------|-------------|------------------------|
| (自己保有株式) 北陸電力株式会社 | 富山市牛島町15番1号 | 1,524,100 | - | 1,524,100 | 0.72 |
| (相互保有株式) 黒部川電力株式会社 | 東京都港区虎ノ門二丁目8番1号 | 10,000 | - | 10,000 | 0.00 |
| 日本海建興株式会社 | 富山市牛島町24番6号 | 6,200 | - | 6,200 | 0.00 |
| 北陸エナジス株式会社 | 石川県羽咋郡志賀町若葉台11番地1 | 2,100 | - | 2,100 | 0.00 |
| 計 | - | 1,542,400 | - | 1,542,400 | 0.73 |

(注) このほか、株主名簿上は当社名義になっているが、実質的に所有していない株式が200株(議決権の数2個)ある。

なお、当該株式数は「発行済株式」の「完全議決権株式(その他)」の中に含めている。

2 【役員の状況】

該当事項はない。

第4【経理の状況】

1．四半期連結財務諸表の作成方法について

当社の四半期連結財務諸表は、「四半期連結財務諸表の用語、様式及び作成方法に関する規則」（平成19年内閣府令第64号）に準拠し、「電気事業会計規則」（昭和40年通商産業省令第57号）に準じて作成している。

2．監査証明について

当社は、金融商品取引法第193条の2第1項の規定に基づき、第2四半期連結会計期間（平成27年7月1日から平成27年9月30日まで）及び第2四半期連結累計期間（平成27年4月1日から平成27年9月30日まで）に係る四半期連結財務諸表について、新日本有限責任監査法人による四半期レビューを受けている。

1【四半期連結財務諸表】

(1)【四半期連結貸借対照表】

(単位：百万円)

| | 前連結会計年度 (平成27年3月31日) | 当第2四半期連結会計期間 (平成27年9月30日) |
|--------------|-------------------------|------------------------------|
| 資産の部 | | |
| 固定資産 | 1,203,533 | 1,197,846 |
| 電気事業固定資産 | 833,405 | 816,095 |
| 水力発電設備 | 107,985 | 105,284 |
| 汽力発電設備 | 111,524 | 111,769 |
| 原子力発電設備 | 176,821 | 166,959 |
| 送電設備 | 164,842 | 161,801 |
| 変電設備 | 87,363 | 86,702 |
| 配電設備 | 146,536 | 146,286 |
| 業務設備 | 31,908 | 31,088 |
| その他の電気事業固定資産 | 6,423 | 6,203 |
| その他の固定資産 | 43,859 | 43,474 |
| 固定資産仮勘定 | 82,218 | 95,618 |
| 建設仮勘定及び除却仮勘定 | 82,218 | 95,618 |
| 核燃料 | 105,023 | 106,306 |
| 装荷核燃料 | 26,219 | 26,219 |
| 加工中等核燃料 | 78,804 | 80,086 |
| 投資その他の資産 | 139,025 | 136,351 |
| 長期投資 | 64,596 | 63,132 |
| 使用済燃料再処理等積立金 | 9,481 | 7,209 |
| 退職給付に係る資産 | 23,633 | 23,931 |
| 繰延税金資産 | 33,580 | 33,989 |
| その他 | 8,085 | 8,432 |
| 貸倒引当金(貸方) | 352 | 343 |
| 流動資産 | 275,918 | 272,030 |
| 現金及び預金 | 174,379 | 165,877 |
| 受取手形及び売掛金 | 53,991 | 56,530 |
| たな卸資産 | 122,087 | 127,370 |
| 繰延税金資産 | 6,189 | 5,131 |
| その他 | 19,428 | 17,258 |
| 貸倒引当金(貸方) | 157 | 137 |
| 合計 | 1,479,451 | 1,469,877 |

(単位：百万円)

| | 前連結会計年度 (平成27年3月31日) | 当第2四半期連結会計期間 (平成27年9月30日) |
|------------------|-------------------------|------------------------------|
| 負債及び純資産の部 | | |
| 固定負債 | 894,920 | 891,810 |
| 社債 | 405,355 | 404,883 |
| 長期借入金 | 368,535 | 368,343 |
| 退職給付に係る負債 | 30,515 | 29,620 |
| 使用済燃料再処理等引当金 | 10,239 | 8,187 |
| 使用済燃料再処理等準備引当金 | 5,872 | 5,990 |
| 資産除去債務 | 56,537 | 57,187 |
| その他 | 17,865 | 17,598 |
| 流動負債 | 223,647 | 209,900 |
| 1年以内に期限到来の固定負債 | 87,756 | 102,547 |
| 短期借入金 | 16,035 | 17,126 |
| 支払手形及び買掛金 | 37,841 | 26,144 |
| 未払税金 | 19,852 | 10,640 |
| その他 | 62,162 | 53,442 |
| 特別法上の引当金 | 16,673 | 19,634 |
| 濁水準備引当金 | 16,673 | 19,634 |
| 負債合計 | 1,135,242 | 1,121,346 |
| 株主資本 | 318,775 | 324,896 |
| 資本金 | 117,641 | 117,641 |
| 資本剰余金 | 33,993 | 33,994 |
| 利益剰余金 | 170,449 | 176,579 |
| 自己株式 | 3,309 | 3,319 |
| その他の包括利益累計額 | 16,917 | 14,687 |
| その他有価証券評価差額金 | 9,350 | 9,166 |
| 繰延ヘッジ損益 | - | 18 |
| 退職給付に係る調整累計額 | 7,566 | 5,538 |
| 非支配株主持分 | 8,517 | 8,947 |
| 純資産合計 | 344,209 | 348,531 |
| 合計 | 1,479,451 | 1,469,877 |

(2) 【四半期連結損益計算書及び四半期連結包括利益計算書】

【四半期連結損益計算書】

【第2四半期連結累計期間】

(単位：百万円)

| | 前第2四半期連結累計期間 (自平成26年4月1日 至平成26年9月30日) | 当第2四半期連結累計期間 (自平成27年4月1日 至平成27年9月30日) |
|------------------|---|---|
| 営業収益 | 263,404 | 267,670 |
| 電気事業営業収益 | 253,410 | 244,226 |
| その他事業営業収益 | 9,993 | 23,443 |
| 営業費用 | 236,191 | 242,429 |
| 電気事業営業費用 | ¹ 228,211 | ¹ 221,806 |
| その他事業営業費用 | 7,979 | 20,622 |
| 営業利益 | 27,212 | 25,240 |
| 営業外収益 | 1,800 | 1,378 |
| 受取配当金 | 462 | 306 |
| 受取利息 | 294 | 234 |
| 持分法による投資利益 | 278 | 10 |
| その他 | 765 | 827 |
| 営業外費用 | 11,121 | 6,173 |
| 支払利息 | 6,524 | 5,633 |
| 建設準備口償却費 | ² 4,082 | - |
| その他 | 515 | 539 |
| 四半期経常収益合計 | 265,205 | 269,048 |
| 四半期経常費用合計 | 247,313 | 248,602 |
| 経常利益 | 17,891 | 20,445 |
| 湯水準備金引当又は取崩し | 867 | 2,961 |
| 湯水準備金引当 | 867 | 2,961 |
| 税金等調整前四半期純利益 | 17,023 | 17,484 |
| 法人税、住民税及び事業税 | 5,279 | 3,970 |
| 法人税等調整額 | 1,592 | 1,588 |
| 法人税等合計 | 6,872 | 5,559 |
| 四半期純利益 | 10,151 | 11,925 |
| 非支配株主に帰属する四半期純利益 | 20 | 575 |
| 親会社株主に帰属する四半期純利益 | 10,130 | 11,350 |

【四半期連結包括利益計算書】
 【第2四半期連結累計期間】

(単位：百万円)

| | 前第2四半期連結累計期間 (自平成26年4月1日 至平成26年9月30日) | 当第2四半期連結累計期間 (自平成27年4月1日 至平成27年9月30日) |
|------------------|---|---|
| 四半期純利益 | 10,151 | 11,925 |
| その他の包括利益 | | |
| その他有価証券評価差額金 | 687 | 180 |
| 繰延ヘッジ損益 | 531 | 18 |
| 退職給付に係る調整額 | 499 | 2,027 |
| 持分法適用会社に対する持分相当額 | 11 | 0 |
| その他の包括利益合計 | 731 | 2,227 |
| 四半期包括利益 | 10,882 | 9,698 |
| (内訳) | | |
| 親会社株主に係る四半期包括利益 | 10,856 | 9,120 |
| 非支配株主に係る四半期包括利益 | 26 | 578 |

(3)【四半期連結キャッシュ・フロー計算書】

(単位：百万円)

| | 前第2四半期連結累計期間 (自平成26年4月1日 至平成26年9月30日) | 当第2四半期連結累計期間 (自平成27年4月1日 至平成27年9月30日) |
|--------------------------|---|---|
| 営業活動によるキャッシュ・フロー | | |
| 税金等調整前四半期純利益 | 17,023 | 17,484 |
| 減価償却費 | 35,022 | 33,911 |
| 減損損失 | 3 | 14 |
| 原子力発電施設解体費 | 1,258 | 1,297 |
| 固定資産除却損 | 801 | 599 |
| 使用済燃料再処理等費振替額 | 578 | 578 |
| 建設準備口償却費 | 4,082 | - |
| 使用済燃料再処理等積立金の増減額(は増加) | 2,168 | 2,271 |
| 退職給付に係る負債の増減額(は減少) | 1,002 | 640 |
| 退職給付に係る資産の増減額(は増加) | 1,538 | 3,399 |
| 使用済燃料再処理等引当金の増減額(は減少) | 1,912 | 2,051 |
| 使用済燃料再処理等準備引当金の増減額(は減少) | 112 | 117 |
| 湯水準備引当金の増減額(は減少) | 867 | 2,961 |
| 受取利息及び受取配当金 | 757 | 541 |
| 支払利息 | 6,524 | 5,633 |
| 売上債権の増減額(は増加) | 2,628 | 2,539 |
| たな卸資産の増減額(は増加) | 501 | 5,282 |
| 仕入債務の増減額(は減少) | 3,739 | 11,724 |
| 未払事業税及び未払消費税等の増減額(は減少) | 3,059 | 6,620 |
| その他 | 4,376 | 3,737 |
| 小計 | 55,047 | 28,332 |
| 利息及び配当金の受取額 | 847 | 563 |
| 利息の支払額 | 6,326 | 5,804 |
| 法人税等の支払額 | 1,260 | 6,572 |
| 法人税等の還付額 | 907 | 61 |
| 営業活動によるキャッシュ・フロー | 49,216 | 16,580 |
| 投資活動によるキャッシュ・フロー | | |
| 固定資産の取得による支出 | 70,635 | 37,025 |
| 工事負担金等受入による収入 | 532 | 254 |
| 固定資産の売却による収入 | 699 | 470 |
| 投融資による支出 | 8,923 | 8,520 |
| 投融資の回収による収入 | 14,036 | 8,618 |
| 連結の範囲の変更を伴う子会社株式の取得による支出 | 169 | - |
| 投資活動によるキャッシュ・フロー | 64,459 | 36,202 |

(単位：百万円)

| | 前第2四半期連結累計期間 (自平成26年4月1日 至平成26年9月30日) | 当第2四半期連結累計期間 (自平成27年4月1日 至平成27年9月30日) |
|--------------------|---|---|
| 財務活動によるキャッシュ・フロー | | |
| 社債の発行による収入 | 55,000 | 40,000 |
| 社債の償還による支出 | - | 40,000 |
| 長期借入れによる収入 | 57,000 | 25,000 |
| 長期借入金の返済による支出 | 14,520 | 9,435 |
| 短期借入金の純増減額（は減少） | 826 | 1,021 |
| 自己株式の売却による収入 | 1 | 0 |
| 自己株式の取得による支出 | 6 | 11 |
| 配当金の支払額 | 5,225 | 5,228 |
| 非支配株主への配当金の支払額 | - | 138 |
| その他 | 5 | 90 |
| 財務活動によるキャッシュ・フロー | 93,069 | 11,118 |
| 現金及び現金同等物に係る換算差額 | 0 | - |
| 現金及び現金同等物の増減額（は減少） | 77,826 | 8,502 |
| 現金及び現金同等物の期首残高 | 184,664 | 174,379 |
| 現金及び現金同等物の四半期末残高 | 1 262,490 | 1 165,877 |

【注記事項】

(会計方針の変更)

(企業結合に関する会計基準等の適用)

「企業結合に関する会計基準」(企業会計基準第21号 平成25年9月13日。以下「企業結合会計基準」という。)、
「連結財務諸表に関する会計基準」(企業会計基準第22号 平成25年9月13日。以下「連結会計基準」という。)
及び「事業分離等に関する会計基準」(企業会計基準第7号 平成25年9月13日。以下「事業分離等会計基準」という。)
等を第1四半期連結会計期間から適用し、支配が継続している場合の子会社に対する当社の持分変動による差額を資本剰余金として計上するとともに、取得関連費用を発生した連結会計年度の費用として計上する方法に変更した。また、第1四半期連結会計期間の期首以後実施される企業結合については、暫定的な会計処理の確定による取得原価の配分額の見直しを企業結合日の属する四半期連結会計期間の四半期連結財務諸表に反映させる方法に変更する。加えて、四半期純利益等の表示の変更及び少数株主持分から非支配株主持分への表示の変更を行っている。当該表示の変更を反映させるため、前第2四半期連結累計期間及び前連結会計年度については、四半期連結財務諸表及び連結財務諸表の組替えを行っている。

当第2四半期連結累計期間の四半期連結キャッシュ・フロー計算書においては、連結範囲の変動を伴わない子会社株式の取得又は売却に係るキャッシュ・フローについては、「財務活動によるキャッシュ・フロー」の区分に記載している。

企業結合会計基準等の適用については、企業結合会計基準第58 - 2項(4)、連結会計基準第44 - 5項(4)及び事業分離等会計基準第57 - 4項(4)に定める経過的な取扱いに従っており、第1四半期連結会計期間の期首時点から将来にわたって適用している。

なお、この変更に伴う影響は軽微である。

(四半期連結貸借対照表関係)

1 たな卸資産

| | 前連結会計年度 (平成27年3月31日) | 当第2四半期連結会計期間 (平成27年9月30日) |
|----------|-------------------------|------------------------------|
| 商品及び製品 | 316百万円 | 388百万円 |
| 仕掛品 | 2,025 | 4,590 |
| 原材料及び貯蔵品 | 19,745 | 22,391 |
| 合計 | 22,087 | 27,370 |

2 偶発債務

以下の会社等の金融機関からの借入金に対する保証債務

| | 前連結会計年度 (平成27年3月31日) | 当第2四半期連結会計期間 (平成27年9月30日) |
|-----------------|-------------------------|------------------------------|
| 日本原燃(株) | 37,852百万円 | 35,584百万円 |
| 日本原子力発電(株) | 17,492 | 17,492 |
| (株)パワー・アンド・IT | 1,300 | 1,300 |
| 従業員(住宅及び厚生資金借入) | 13,569 | 12,978 |
| 合計 | 70,215 | 67,356 |

以下の会社が発行する社債に対する保証債務

| | 前連結会計年度 (平成27年3月31日) | 当第2四半期連結会計期間 (平成27年9月30日) |
|---------|-------------------------|------------------------------|
| 日本原燃(株) | 1,212百万円 | 808百万円 |

社債の債務履行引受契約に係わる偶発債務(*)

| | 前連結会計年度 (平成27年3月31日) | 当第2四半期連結会計期間 (平成27年9月30日) |
|-----------------|-------------------------|------------------------------|
| 北陸電力第245回国内普通社債 | 29,670百万円 | -百万円 |
| 北陸電力第248回国内普通社債 | 22,500 | 22,500 |
| 北陸電力第250回国内普通社債 | 28,200 | 28,200 |
| 北陸電力第281回国内普通社債 | 30,000 | 30,000 |
| 合計 | 110,370 | 80,700 |

金融商品に関する会計基準における経過措置が適用される債務履行引受契約により債務履行を委任したものである。

(*) 契約先別の偶発債務残高

| | 前連結会計年度 (平成27年3月31日) | 当第2四半期連結会計期間 (平成27年9月30日) |
|--------------|-------------------------|------------------------------|
| (株)みずほ銀行 | 100,370百万円 | 70,700百万円 |
| (株)三菱東京UFJ銀行 | 10,000 | 10,000 |

(四半期連結損益計算書関係)

1 営業費用の内訳

電気事業営業費用の内訳は、次のとおりである。

前第2四半期連結累計期間(自平成26年4月1日至平成26年9月30日)

| 区分 | 電気事業営業費用 | |
|---------------|-------------------|-----------------------|
| | (百万円) | うち販売費及び一般管理費 (百万円) |
| 人件費(うち退職給付費用) | 25,557 (3,062) | 11,389 (3,062) |
| 燃料費 | 56,940 | - |
| 修繕費 | 29,983 | 355 |
| 減価償却費 | 33,757 | 1,474 |
| 購入電力料 | 28,784 | - |
| その他 | 55,162 | 9,833 |
| 小計 | 230,187 | 23,053 |
| 内部取引の消去 | 1,975 | - |
| 合計 | 228,211 | - |

当第2四半期連結累計期間(自平成27年4月1日至平成27年9月30日)

| 区分 | 電気事業営業費用 | |
|---------------|-----------------|-----------------------|
| | (百万円) | うち販売費及び一般管理費 (百万円) |
| 人件費(うち退職給付費用) | 22,427 (493) | 8,651 (493) |
| 燃料費 | 47,897 | - |
| 修繕費 | 28,035 | 344 |
| 減価償却費 | 32,568 | 1,358 |
| 購入電力料 | 32,887 | - |
| その他 | 60,871 | 9,333 |
| 小計 | 224,686 | 19,688 |
| 内部取引の消去 | 2,879 | - |
| 合計 | 221,806 | - |

2 建設準備口償却費

将来の電気事業用資産を先行的に取得し建設仮勘定の建設準備口に整理していたが、その後の情勢変化により建設中止を決定し、建設準備口の精算に伴う損失額を計上している。

(四半期連結キャッシュ・フロー計算書関係)

1 現金及び現金同等物の四半期末残高と四半期連結貸借対照表に掲記されている科目の金額との関係

| | 前第2四半期連結累計期間 (自平成26年4月1日 至平成26年9月30日) | 当第2四半期連結累計期間 (自平成27年4月1日 至平成27年9月30日) |
|-----------|---|---|
| 現金及び預金勘定 | 262,490百万円 | 165,877百万円 |
| 現金及び現金同等物 | 262,490 | 165,877 |

(株主資本等関係)

前第2四半期連結累計期間(自平成26年4月1日至平成26年9月30日)

(1)配当金支払額

| (決議) | 株式の種類 | 配当金の総額 (百万円) | 1株当たり 配当額(円) | 基準日 | 効力発生日 | 配当の原資 |
|----------------------|-------|-----------------|-----------------|------------|------------|-------|
| 平成26年6月26日 定時株主総会 | 普通株式 | 5,220 | 25 | 平成26年3月31日 | 平成26年6月27日 | 利益剰余金 |

(2)基準日が当第2四半期連結累計期間に属する配当のうち、配当の効力発生日が当第2四半期連結会計期間末後となるもの

| (決議) | 株式の種類 | 配当金の総額 (百万円) | 1株当たり 配当額(円) | 基準日 | 効力発生日 | 配当の原資 |
|---------------------|-------|-----------------|-----------------|------------|-------------|-------|
| 平成26年10月30日 取締役会 | 普通株式 | 5,220 | 25 | 平成26年9月30日 | 平成26年11月28日 | 利益剰余金 |

当第2四半期連結累計期間(自平成27年4月1日至平成27年9月30日)

(1)配当金支払額

| (決議) | 株式の種類 | 配当金の総額 (百万円) | 1株当たり 配当額(円) | 基準日 | 効力発生日 | 配当の原資 |
|----------------------|-------|-----------------|-----------------|------------|------------|-------|
| 平成27年6月25日 定時株主総会 | 普通株式 | 5,220 | 25 | 平成27年3月31日 | 平成27年6月26日 | 利益剰余金 |

(2)基準日が当第2四半期連結累計期間に属する配当のうち、配当の効力発生日が当第2四半期連結会計期間末後となるもの

| (決議) | 株式の種類 | 配当金の総額 (百万円) | 1株当たり 配当額(円) | 基準日 | 効力発生日 | 配当の原資 |
|---------------------|-------|-----------------|-----------------|------------|-------------|-------|
| 平成27年10月29日 取締役会 | 普通株式 | 5,220 | 25 | 平成27年9月30日 | 平成27年11月30日 | 利益剰余金 |

(セグメント情報等)

【セグメント情報】

前第2四半期連結累計期間(自平成26年4月1日至平成26年9月30日)

報告セグメントごとの売上高及び利益又は損失の金額に関する情報

(単位:百万円)

| | 報告セグメント | その他 (注)1 | 合計 | 調整額 (注)2 | 四半期連結 損益計算書 計上額 (注)3 |
|-----------------------|---------|-------------|---------|-------------|-------------------------------|
| | 電気事業 | | | | |
| 売上高 | | | | | |
| 外部顧客への売上高 | 253,410 | 9,993 | 263,404 | - | 263,404 |
| セグメント間の内部売上高 又は振替高 | 319 | 15,923 | 16,242 | 16,242 | - |
| 計 | 253,730 | 25,916 | 279,646 | 16,242 | 263,404 |
| セグメント利益 | 24,696 | 2,351 | 27,048 | 164 | 27,212 |

(注)1. 「その他」の区分は、報告セグメントに含まれない事業セグメントであり、電力設備等の保守、電力関連施設の運営・管理、建設工事の受託・請負、電力設備等の資機材等の製造・販売、不動産管理、情報・通信事業、電気機器等の普及、土木・建築工事の調査・設計、環境調査、エネルギーなどの事業を含んでいる。

2. セグメント利益の調整額は、セグメント間取引消去である。

3. セグメント利益は、四半期連結損益計算書の営業利益と調整を行っている。

当第2四半期連結累計期間(自平成27年4月1日至平成27年9月30日)

1. 報告セグメントごとの売上高及び利益又は損失の金額に関する情報

(単位:百万円)

| | 報告セグメント | その他 (注)1 | 合計 | 調整額 (注)2 | 四半期連結 損益計算書 計上額 (注)3 |
|-----------------------|---------|-------------|---------|-------------|-------------------------------|
| | 電気事業 | | | | |
| 売上高 | | | | | |
| 外部顧客への売上高 | 244,226 | 23,443 | 267,670 | - | 267,670 |
| セグメント間の内部売上高 又は振替高 | 324 | 22,410 | 22,735 | 22,735 | - |
| 計 | 244,551 | 45,854 | 290,405 | 22,735 | 267,670 |
| セグメント利益 | 20,969 | 3,965 | 24,934 | 306 | 25,240 |

(注)1. 「その他」の区分は、報告セグメントに含まれない事業セグメントであり、電力設備等の保守、電力関連施設の運営・管理、建設工事の受託・請負、電力設備等の資機材等の製造・販売、不動産管理、情報・通信事業、会員向けサービス、土木・建築工事の調査・設計、環境調査、エネルギー、電気工事などの事業を含んでいる。

2. セグメント利益の調整額は、セグメント間取引消去である。

3. セグメント利益は、四半期連結損益計算書の営業利益と調整を行っている。

2. 報告セグメントの変更等に関する事項

(企業結合に関する会計基準等の適用)

「会計方針の変更」に記載のとおり、「企業結合に関する会計基準」(企業会計基準第21号 平成25年9月13日。以下「企業結合会計基準」という。)、 「連結財務諸表に関する会計基準」(企業会計基準第22号 平成25年9月13日。以下「連結会計基準」という。)及び「事業分離等に関する会計基準」(企業会計基準第7号 平成25年9月13日。以下「事業分離等会計基準」という。)等を第1四半期連結会計期間から適用し、支配が継続している場合の子会社に対する当社の持分変動による差額を資本剰余金として計上するとともに、取得関連費用を発生した連結会計年度の費用として計上する方法に変更した。また、第1四半期連結会計期間の期首以後実施される企業結合については、暫定的な会計処理の確定による取得原価の配分額の見直しを企業結合日の属する四半期連結会計期間の四半期連結財務諸表に反映させる方法に変更する。

企業結合会計基準等の適用については、企業結合会計基準第58 - 2項(4)、連結会計基準第44 - 5項(4)及び事業分離等会計基準第57 - 4項(4)に定める経過的な取扱いに従っており、第1四半期連結会計期間の期首時点から将来にわたって適用している。

なお、この変更に伴う影響は軽微である。

(1株当たり情報)

1株当たり四半期純利益金額及び算定上の基礎は、以下のとおりである。

| | 前第2四半期連結累計期間 (自平成26年4月1日 至平成26年9月30日) | 当第2四半期連結累計期間 (自平成27年4月1日 至平成27年9月30日) |
|------------------------------------|---|---|
| 1株当たり四半期純利益金額 | 48円51銭 | 54円36銭 |
| (算定上の基礎) | | |
| 親会社株主に帰属する四半期純利益金額 (百万円) | 10,130 | 11,350 |
| 普通株主に帰属しない金額(百万円) | - | - |
| 普通株式に係る親会社株主に帰属する 四半期純利益金額(百万円) | 10,130 | 11,350 |
| 普通株式の期中平均株式数(千株) | 208,822 | 208,813 |

(注) 潜在株式調整後1株当たり四半期純利益金額については、潜在株式が存在しないため記載していない。

2【その他】

(1) 平成27年10月29日開催の取締役会において、第92期の中間配当に関し、次のとおり決議した。

(イ) 中間配当による配当金の総額・・・・・・・・・・ 5,220百万円

(ロ) 1株当たり中間配当額・・・・・・・・・・ 25円

(ハ) 支払請求権の効力発生日並びに支払開始日・・・・・・・・平成27年11月30日

(注) 平成27年9月30日現在の株主名簿に記載された株主に対し、支払いを行う。

(2) その他、特記すべき事項なし。

第二部【提出会社の保証会社等の情報】

該当事項なし。

独立監査人の四半期レビュー報告書

平成27年10月29日

北 陸 電 力 株 式 会 社
取 締 役 会 御 中

新日本有限責任監査法人

指定有限責任社員
業務執行社員 公認会計士 白羽龍三印

指定有限責任社員
業務執行社員 公認会計士 田光完治印

指定有限責任社員
業務執行社員 公認会計士 西川正房印

当監査法人は、金融商品取引法第193条の2第1項の規定に基づき、「経理の状況」に掲げられている北陸電力株式会社の平成27年4月1日から平成28年3月31日までの連結会計年度の第2四半期連結会計期間（平成27年7月1日から平成27年9月30日まで）及び第2四半期連結累計期間（平成27年4月1日から平成27年9月30日まで）に係る四半期連結財務諸表、すなわち、四半期連結貸借対照表、四半期連結損益計算書、四半期連結包括利益計算書、四半期連結キャッシュ・フロー計算書及び注記について四半期レビューを行った。

四半期連結財務諸表に対する経営者の責任

経営者の責任は、我が国において一般に公正妥当と認められる四半期連結財務諸表の作成基準に準拠して四半期連結財務諸表を作成し適正に表示することにある。これには、不正又は誤謬による重要な虚偽表示のない四半期連結財務諸表を作成し適正に表示するために経営者が必要と判断した内部統制を整備及び運用することが含まれる。

監査人の責任

当監査法人の責任は、当監査法人が実施した四半期レビューに基づいて、独立の立場から四半期連結財務諸表に対する結論を表明することにある。当監査法人は、我が国において一般に公正妥当と認められる四半期レビューの基準に準拠して四半期レビューを行った。

四半期レビューにおいては、主として経営者、財務及び会計に関する事項に責任を有する者等に対して実施される質問、分析的手続その他の四半期レビュー手続が実施される。四半期レビュー手続は、我が国において一般に公正妥当と認められる監査の基準に準拠して実施される年度の財務諸表の監査に比べて限定された手続である。

当監査法人は、結論の表明の基礎となる証拠を入手したと判断している。

監査人の結論

当監査法人が実施した四半期レビューにおいて、上記の四半期連結財務諸表が、我が国において一般に公正妥当と認められる四半期連結財務諸表の作成基準に準拠して、北陸電力株式会社及び連結子会社の平成27年9月30日現在の財政状態並びに同日をもって終了する第2四半期連結累計期間の経営成績及びキャッシュ・フローの状況を適正に表示していないと信じさせる事項がすべての重要な点において認められなかった。

利害関係

会社と当監査法人又は業務執行社員との間には、公認会計士法の規定により記載すべき利害関係はない。

以上

(注) 1. 上記は四半期レビュー報告書の原本に記載された事項を電子化したものであり、その原本は当社が別途管理しております。

2. XBR Lデータは四半期レビューの対象には含まれていません。