

【表紙】

【提出書類】	有価証券報告書
【根拠条文】	金融商品取引法第24条第1項
【提出先】	関東財務局長
【提出日】	平成26年6月20日
【事業年度】	第94期（自平成25年4月1日至平成26年3月31日）
【会社名】	株式会社 東北銀行
【英訳名】	THE TOHOKU BANK, LTD.
【代表者の役職氏名】	取締役頭取 村上 尚登
【本店の所在の場所】	岩手県盛岡市内丸3番1号
【電話番号】	019(651)6161(代表)
【事務連絡者氏名】	経営企画部長 高橋 淳悦
【最寄りの連絡場所】	東京都中央区日本橋室町三丁目1番8号 株式会社 東北銀行 東京事務所
【電話番号】	03(3270)2851
【事務連絡者氏名】	執行役員東京事務所長 荒道 修士
【縦覧に供する場所】	株式会社 東北銀行 仙台支店 (宮城県仙台市青葉区国分町一丁目6番18号) 株式会社 東北銀行 東京支店 (東京都中央区日本橋室町三丁目1番8号) 株式会社 東京証券取引所 (東京都中央区日本橋兜町2番1号)

第一部【企業情報】

第1【企業の概況】

1【主要な経営指標等の推移】

(1) 当連結会計年度の前4連結会計年度及び当連結会計年度に係る次に掲げる主要な経営指標等の推移

		平成21年度	平成22年度	平成23年度	平成24年度	平成25年度
		(自 平成21年 4月1日 至 平成22年 3月31日)	(自 平成22年 4月1日 至 平成23年 3月31日)	(自 平成23年 4月1日 至 平成24年 3月31日)	(自 平成24年 4月1日 至 平成25年 3月31日)	(自 平成25年 4月1日 至 平成26年 3月31日)
連結経常収益	百万円	17,248	15,948	17,110	15,232	15,899
連結経常利益	百万円	1,345	1,481	2,175	1,771	1,704
連結当期純利益(は連結 当期純損失)	百万円	684	3,534	1,145	900	990
連結包括利益	百万円	-	4,618	2,433	3,553	1,593
連結純資産額	百万円	24,466	19,368	20,916	33,993	35,081
連結総資産額	百万円	668,567	681,987	771,802	784,400	804,766
1株当たり純資産額	円	241.11	191.05	209.42	240.85	251.80
1株当たり当期純利益金額 (は1株当たり当期純損 失金額)	円	7.22	37.28	12.08	9.39	10.24
潜在株式調整後 1株当たり当期純利益金額	円	-	-	-	7.22	6.06
自己資本比率	%	3.41	2.65	2.57	4.18	4.20
連結自己資本利益率	%	3.19	-	6.03	3.41	2.97
連結株価収益率	倍	20.22	-	12.41	16.93	15.13
営業活動による キャッシュ・フロー	百万円	1,464	67,409	12,723	13,682	37,054
投資活動による キャッシュ・フロー	百万円	2,274	31,578	22,897	19,515	31,470
財務活動による キャッシュ・フロー	百万円	20	478	477	6,523	1,496
現金及び現金同等物の 期末残高	百万円	15,236	50,587	14,492	15,189	19,274
従業員数 [外、平均臨時従業員数]	人	665 [252]	679 [239]	680 [237]	669 [244]	660 [238]

(注) 1. 当行及び連結子会社の消費税及び地方消費税の会計処理は、税抜方式によっております。

2. 「1株当たり純資産額」、「1株当たり当期純利益金額(又は当期純損失金額)」及び「潜在株式調整後1株当たり当期純利益金額」(以下、「1株当たり情報」という。)の算定に当たっては、「1株当たり当期純利益に関する会計基準」(企業会計基準第2号)及び「1株当たり当期純利益に関する会計基準の適用指針」(企業会計基準適用指針第4号)を適用しております。

また、これら1株当たり情報の算定上の基礎は、「第5 経理の状況」中、1「(1)連結財務諸表」の「1株当たり情報」に記載しております。

3. 「潜在株式調整後1株当たり当期純利益金額」については、平成21年度及び平成23年度は潜在株式がないため、平成22年度は1株当たり当期純損失であり、また、潜在株式がないため記載しておりません。

4. 自己資本比率は、(期末純資産の部合計 - 期末少数株主持分)を期末資産の部の合計で除して算出しております。

5. 平成22年度は、連結当期純損失であるため連結自己資本利益率及び連結株価収益率を記載しておりません。

(2) 当行の当事業年度の前4事業年度及び当事業年度に係る主要な経営指標等の推移

回次		第90期	第91期	第92期	第93期	第94期
決算年月		平成22年3月	平成23年3月	平成24年3月	平成25年3月	平成26年3月
経常収益	百万円	15,029	13,872	14,929	13,454	14,156
経常利益	百万円	1,180	1,196	1,924	1,397	1,462
当期純利益（は当期純損失）	百万円	552	3,935	780	720	875
資本金	百万円	8,233	8,233	8,233	13,233	13,233
発行済株式総数						
普通株式	千株	95,099	95,099	95,099	95,099	95,099
第一種優先株式		-	-	-	40,000	40,000
純資産額	百万円	22,354	17,205	18,581	31,388	32,317
総資産額	百万円	666,373	679,965	769,601	781,851	801,808
預金残高	百万円	617,294	632,637	706,703	709,503	730,395
貸出金残高	百万円	452,545	458,373	495,462	505,183	519,288
有価証券残高	百万円	128,986	156,588	179,047	201,038	232,615
1株当たり純資産額	円	235.81	181.52	196.04	225.57	235.39
1株当たり配当額						
普通株式	円	5.00	5.00	5.00	5.00	5.00
（内1株当たり中間配当額）	（円）	(2.50)	(2.50)	(2.50)	(2.50)	(2.50)
第一種優先株式		-	-	-	0.26	0.50
（内1株当たり中間配当額）		(-)	(-)	(-)	(0.01)	(0.25)
1株当たり当期純利益金額（は1株当たり当期純損失金額）	円	5.82	41.51	8.23	7.48	9.02
潜在株式調整後 1株当たり当期純利益金額	円	-	-	-	5.77	5.36
自己資本比率	%	3.35	2.53	2.41	4.01	4.03
自己資本利益率	%	2.62	-	4.36	2.88	2.74
株価収益率	倍	25.08	-	18.22	21.25	17.18
配当性向	%	85.91	-	60.75	66.84	55.43
従業員数 [外、平均臨時従業員数]	人	580 [245]	589 [232]	589 [232]	584 [237]	576 [228]

(注) 1. 消費税及び地方消費税の会計処理は、税抜方式によっております。

2. 第94期（平成26年3月）中間配当についての取締役会決議は平成25年11月11日に行いました。

3. 「1株当たり純資産額」、「1株当たり当期純利益金額（又は当期純損失金額）」及び「潜在株式調整後1株当たり当期純利益金額」の算定に当たっては、「1株当たり当期純利益に関する会計基準」（企業会計基準第2号）及び「1株当たり当期純利益に関する会計基準の適用指針」（企業会計基準適用指針第4号）を適用しております。

4. 「潜在株式調整後1株当たり当期純利益金額」については、第90期及び第92期は潜在株式がないため、第91期は1株当たり当期純損失であり、また、潜在株式がないため記載しておりません。

5. 自己資本比率は、期末純資産の部合計を期末資産の部の合計で除して算出しております。

6. 第91期は、当期純損失であるため自己資本利益率、株価収益率及び配当性向を記載しておりません。

7. 配当性向は、普通株式の1株当たり配当額を1株当たり当期純利益金額で除した割合であります。

2【沿革】

創立経緯 第二次世界大戦後の荒廃と混乱した経済情勢が続いたなかで、政府は財政の建て直しと経済の安定のために、昭和24年11月、1県1行主義の是正を表明、新銀行設立の機運が急激に高まり、地域社会の発展と地元経済の開発を願い、岩手県内の商工会議所関係者並びに地元有志の方々が中心となり発起し設立された戦後第一号銀行として出発しました。

昭和25年10月7日	株式会社東北銀行設立（資本金3千万円 本店 盛岡市）
昭和25年10月10日	銀行業並びに貯蓄銀行業務の認可
昭和25年11月1日	盛岡市内丸106番地にて営業開始
昭和38年1月16日	本店を盛岡市内丸3番1号に新築移転
昭和48年6月26日	電子計算処理を開始
昭和51年11月1日	事務センター竣工
昭和54年2月14日	社債等登録機関の認可
昭和57年1月29日	東北ビジネスサービス株式会社設立
昭和58年4月1日	公共債窓口販売業務開始
昭和58年5月17日	株式会社東北ジェーシービーカード設立
昭和59年10月25日	東北保証サービス株式会社設立
昭和61年6月1日	公共債ディーリング業務開始
昭和61年10月1日	外国為替業務開始
昭和61年10月22日	とうぎん総合リース株式会社設立
昭和62年6月1日	公共債フルディーリング業務開始
昭和62年8月20日	東北銀ソフトウェアサービス株式会社設立
平成2年6月21日	担保附社債信託業務開始
平成9年3月14日	東京証券取引所市場第二部上場
平成11年1月4日	新オンラインシステム稼働
平成11年4月1日	投資信託窓口販売業務開始
平成13年4月1日	損害保険商品（住宅ローン関連長期火災保険）窓口販売業務開始
平成14年10月1日	生命保険商品（個人年金保険）窓口販売業務開始
平成17年3月1日	東京証券取引所市場第一部指定
平成18年12月1日	証券仲介業務開始
平成19年12月22日	生命保険商品（医療保険、がん保険）窓口販売業務開始
平成24年7月17日	基幹システム（STELLA CUBE）稼働
平成24年9月28日	金融機能強化法（震災特例）に基づく第一種優先株式100億円発行

3 【事業の内容】

当行及び当行の関係会社は、当行及び連結子会社 5 社で構成され、銀行業務を中心に、リース業務その他の金融サービスに係る事業を行っております。

当行及び当行の関係会社の事業に係わる位置づけは次のとおりであります。なお、事業の区分は「第 5 経理の状況 1 (1) 連結財務諸表 注記事項」に掲げるセグメントの区分と同一であります。

〔銀行業務〕

当行の本店ほか支店54、出張所 2 においては、預金業務、貸出業務、商品有価証券売買業務、有価証券投資業務、内国為替業務、外国為替業務、社債受託などのほか、代理業務、債務の保証（支払承諾）、国債等公共債及び証券投資信託の窓口販売などの附帯業務等を行い、岩手県内を中心に営業を展開しております。

また、東北ビジネスサービス株式会社において当行の集金代行業務等の銀行業務を、東北保証サービス株式会社において各種個人ローン等の信用保証業務を行っております。

〔リース業務〕

とうぎん総合リース株式会社において、各種機械等の賃貸、売買業務を行っております。

〔その他〕

・クレジットカード業務

株式会社東北ジェーシーピーカードにおいてキャッシングサービス、ショッピングサービスなどの業務を行っております。

・ソフトウェアの開発・販売業務

東北銀ソフトウェアサービス株式会社においてコンピュータソフトウェアの開発及び販売業務を行っております。

以上述べた事項を事業系統図によって示すと次のとおりであります。

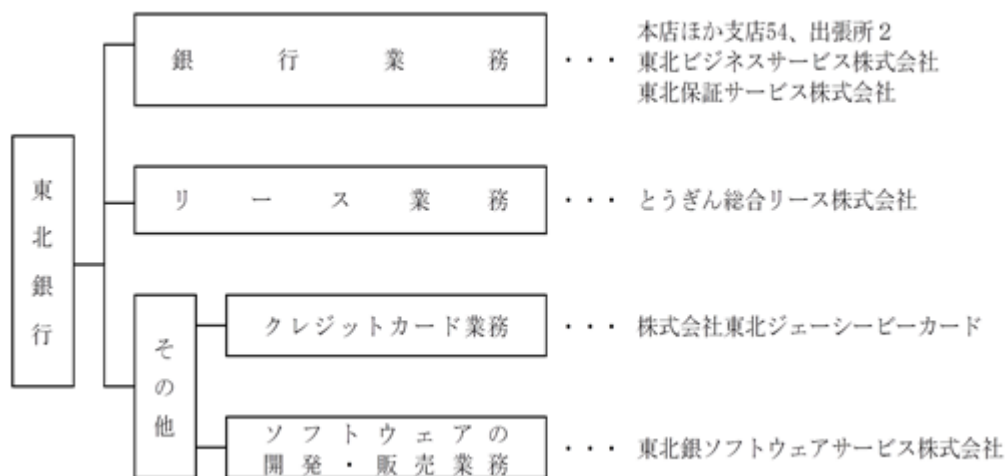

4 【関係会社の状況】

名称	住所	資本金 又は 出資金 (百万円)	主要な 事業の内容	議決権の 所有(又は 被所有)割合 (%)	当行との関係内容				
					役員の 兼任等 (人)	資金 援助	営業上の取引	設備の 賃貸借	業務 提携
(連結子会社)									
東北ビジネス サービス株式会社	岩手県 盛岡市	33	銀行業務	100.00 (-) [-]	4 (1)	-	預金取引関係	提出会社 より建物の 一部賃借	-
東北保証サービス 株式会社	岩手県 盛岡市	30	銀行業務	100.00 (-) [-]	3 (1)	-	預金取引関係	提出会社 より建物の 一部賃借	-
とうぎん総合リース 株式会社	岩手県 盛岡市	20	リース業務	64.17 (25.13) [-]	2 (1)	-	リース・金銭 貸借関係 預金取引関係	-	-
株式会社東北ジェー シーピーカード	岩手県 盛岡市	20	その他	35.00 (30.00) [45.00]	2 (1)	-	金銭貸借関係 預金取引関係	-	-
東北銀ソフトウェア サービス株式会社	岩手県 盛岡市	30	その他	80.70 (75.70) [14.30]	3 (1)	-	ソフトウェア 開発関係 預金取引関係	提出会社 より建物の 一部賃借	-

(注) 1. 「主要な事業の内容」欄には、セグメント情報に記載された名称を記載しております。

2. 上記関係会社は、特定子会社に該当しません。

3. 上記関係会社のうち、有価証券報告書又は有価証券届出書を提出している会社はありません。

4. 「議決権の所有(又は被所有)割合」欄の()内は子会社による間接所有の割合(内書き)、[]内は、「自己と出資、人事、資金、技術、取引等において緊密な関係があることにより自己の意思と同一の内容の議決権を行使すると認められる者」又は「自己の意思と同一の内容の議決権を行使することに同意している者」による所有割合(外書き)であります。

5. 「当行との関係内容」の「役員の兼任等」欄の()内は、当行の役員(内書き)であります。

5 【従業員の状況】

(1) 連結会社における従業員数

平成26年3月31日現在

セグメントの名称	銀行業務	リース業務	その他	合計
従業員数(人)	613 [232]	7 [2]	40 [4]	660 [238]

- (注) 1. 従業員数は、嘱託及び臨時従業員236人を含んでおりません。
2. 臨時従業員数は、[]内に年間の平均人員を外書きで記載しております。

(2) 当行の従業員数

平成26年3月31日現在

従業員数(人)	平均年齢(歳)	平均勤続年数(年)	平均年間給与(千円)
576 [228]	40.7	17.5	5,253

- (注) 1. 従業員数は、嘱託及び臨時従業員224人を含んでおりません。
なお、取締役を兼任しない執行役員5人を含んでおります。
2. 当行の従業員はすべて銀行業務のセグメントに属しております。
3. 臨時従業員数は、[]内に年間の平均人員を外書きで記載しております。
4. 平均年間給与は、賞与及び基準外賃金を含んでおります。
5. 当行の従業員組合は、東北銀行従業員組合と称し、組合員数は406人であります。労使間においては特記すべき事項はありません。

第2【事業の状況】

1【業績等の概要】

以下の[業績等の概要]は、「第1【企業の概況】1【主要な経営指標等の推移】」及び「第5【経理の状況】1【連結財務諸表等】(1)【連結財務諸表】」とあわせてご覧ください。

(経営方針)

当行は、地域社会への安定的資金供給を使命として設立された銀行であり、「地域金融機関として地域社会の発展に尽くし共に栄える」ことを経営理念として、地域経済の中核を担う中小企業等の皆さまを中心に営業活動を展開しております。

(中長期的な経営戦略及び目標とする経営指標)

当行は、経営理念「地域金融機関として地域社会の発展に尽くし共に栄える」にも掲げているとおり、地域社会への安定的資金供給を使命として設立された銀行であり、地域経済発展のため、地元の中小企業並びに個人の皆さまへ資金供給者としての役割を担っていく必要があると考えております。

平成25年4月にスタートした中期経営計画「“とうぎんNext Innovation”～新たなる革新～」では、「復興・再生支援への貢献」、「地域潜在力の発掘」の2つの施策を実践することにより、中期経営計画のテーマとして掲げる、“地域力の向上”を図ってまいります。

平成25年4月にスタートした当行の中期経営計画の概要は以下のとおりです。

中期経営計画名称

「“とうぎんNext Innovation”～新たなる革新～」

テーマ

“地域力の向上”

中期経営計画期間

平成25年4月～平成28年3月(3年間)

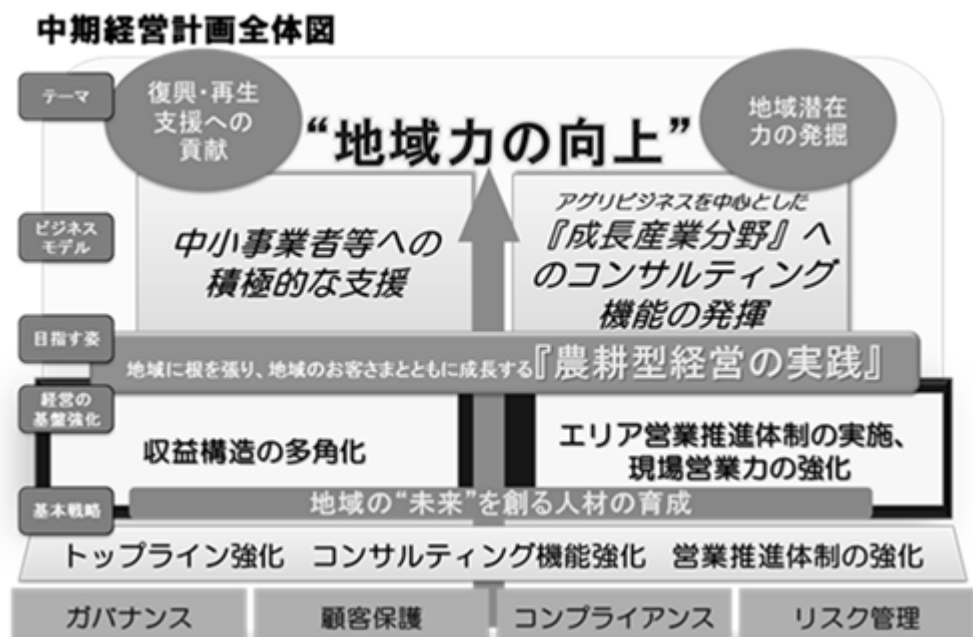

“地域力の向上”を推し進めるべく独自のビジネスモデルとして「中小事業者等への積極的な支援」、「アグリビジネスを中心とした『成長産業分野』へのコンサルティング機能の発揮」の2本柱を掲げて“地域力の向上”を実践してまいります。

中小事業者等への積極的な支援

当行のコアモデルである中小事業者への積極的な資金供給を行い、中小企業事業性貸出金において県内他行比でのシェアの向上を図り、地域貢献を継続します。

アグリビジネスを中心とした『成長産業分野』へのコンサルティング機能の発揮

アグリビジネス、環境ビジネス、医療・介護ビジネスの取組発展、再生可能エネルギー、観光、インフラ産業等成長産業への金融支援等の強化を通じ、地域の成長および課題解決へ向けて取組みます。

(金融経済環境及び業績)

当連結会計年度におけるわが国経済は、円安・株高を背景に景気好転への期待感による消費者マインドの高まりや消費税増税前の駆け込み需要などで個人消費が堅調に推移し、住宅投資も増加基調が続きました。また、設備投資は企業収益の改善の動きから増加傾向となり、公共投資は経済対策や震災復興により増勢が続き全体を下支えしました。一方、輸出は外需の弱さから小幅な増加にとどまり、国内景気は内需主導の緩やかな回復の動きとなりました。

金融情勢に目を移しますと、平成25年4月に、日本銀行は、消費者物価の前年比上昇率2%の「物価安定の目標」を、2年程度の期間を念頭に置いて、できるだけ早期に実現するため、「量的・質的金融緩和」を導入しました。

株式市場については、12,000円台でスタートした日経平均株価は、日本銀行の追加緩和、円安傾向、米国景気の堅調さなどから上昇傾向にあり、平成25年12月に16,000円台前半まで値を上げました。その後は一服感がみられ平成26年3月末の終値は14,827円となりました。

岩手県内の経済は、震災からの復興加速年と位置付けられるなか、公共投資は復旧・復興関連工事を中心に増勢が続き、住宅投資も沿岸被災地の住宅再建や災害公営住宅など復興需要により震災前を上回る増加が続きました。個人消費は前半が夏場の天候不順やエコカー補助金終了に伴う反動減などから足踏みが続きましたが、秋以降は消費税増税前の駆け込み需要などから、持ち直しの動きがみられました。また、生産活動は自動車関連や窯業・土石が高操業を維持し持ち直しに向けた動きが続くなど、県内経済は全体として緩やかな回復の動きとなりました。

このような中、当連結会計年度における収益状況は次のとおりとなりました。

経常収益は、有価証券利息配当金の増収等による資金運用収益や有価証券関連収益の増加を主な要因として前連結会計年度比6億67百万円増加し158億99百万円となりました。経常利益は、資金調達費用や経費は減少しましたが、その他業務費用の増加などにより同67百万円減少し17億4百万円となりました。

以上のことから当期純利益は、同90百万円増加し9億90百万円となりました。

当連結会計年度におけるセグメントごとの業績は次のとおりとなっております。銀行業務の経常収益は、資金運用収益や有価証券関連収益の増加等により前連結会計年度比6億50百万円増加し144億61百万円、セグメント利益は、資金調達費用や経費の減少などにより同34百万円増加し15億88百万円となりました。また、セグメント資産は、前連結会計年度末比200億22百万円増加し8,032億50百万円、セグメント負債は、同190億5百万円増加し7,702億99百万円となりました。リース業務の経常収益は、新規リース契約の減少等により前連結会計年度比1億15百万円減少し11億38百万円、セグメント利益は、与信関連費用の増加により同49百万円減少し1百万円となりました。また、セグメント資産は、前連結会計年度末比1億36百万円増加し34億84百万円、セグメント負債は、同1億36百万円増加し24億60百万円となりました。

(キャッシュ・フロー)

当連結会計年度末の営業活動によるキャッシュ・フローは、預金の増加を主な要因として370億54百万円の収入となりました。また、当連結会計年度末において退職給付信託を設定したことなどにより退職給付に係る負債が減少しております。

投資活動によるキャッシュ・フローは、有価証券の取得による支出を主な要因として314億70百万円の支出となりました。

財務活動によるキャッシュ・フローは、劣後特約付借入金の返済及び配当金の支払いを主な要因として14億96百万円の支出となりました。

以上により、当連結会計年度末における現金及び現金同等物の残高は、前連結会計年度末比40億85百万円増加し192億74百万円となりました。

なお、「事業の状況」に記載の課税取引については、消費税及び地方消費税を含んでおりません。

(1) 国内・国際業務部門別収支

当連結会計年度の資金運用収支、役務取引等収支及びその他業務収支の合計額（業務粗利益）は、国内業務部門116億24百万円、国際業務部門58百万円であり、合計では116億83百万円となりました。

資金運用収益の主なものは、国内業務部門では貸出金利息89億51百万円、有価証券利息配当金13億43百万円などです。国際業務部門では、有価証券利息配当金58百万円などです。資金調達費用は国内業務部門がほぼすべてを占めており、その主なものは預金利息3億68百万円、借用金利息95百万円などです。

役務取引等収支は、内国為替手数料や投資信託等の預り資産販売にかかる手数料を中心として、国内業務部門による収支がほぼ全額を占めており、合計で15億26百万円となりました。

その他業務収支は、国内業務部門では国債等債券損益8百万円、連結子会社の業務に係る収支2億42百万円などです。国際業務部門では外国為替売買益6百万円となっており、合計で2億40百万円となりました。

種類	期別	国内業務部門	国際業務部門	合計
		金額（百万円）	金額（百万円）	金額（百万円）
資金運用収支	前連結会計年度	9,707	16	9,723
	当連結会計年度	9,865	50	9,916
うち資金運用収益	前連結会計年度	10,366	18	2 10,382
	当連結会計年度	10,370	59	9 10,420
うち資金調達費用	前連結会計年度	658	2	2 658
	当連結会計年度	504	9	9 504
役務取引等収支	前連結会計年度	1,583	2	1,586
	当連結会計年度	1,524	1	1,526
うち役務取引等収益	前連結会計年度	2,397	4	2,402
	当連結会計年度	2,330	4	2,334
うち役務取引等費用	前連結会計年度	814	2	816
	当連結会計年度	805	2	807
その他業務収支	前連結会計年度	1,174	5	1,179
	当連結会計年度	233	6	240
うちその他業務収益	前連結会計年度	2,201	5	2,207
	当連結会計年度	2,661	6	2,668
うちその他業務費用	前連結会計年度	1,027	-	1,027
	当連結会計年度	2,428	-	2,428

(注) 1. 国内業務部門は当行及び連結子会社の円建取引、国際業務部門は当行及び連結子会社の外貨建取引であります。ただし、円建対非居住者取引等は国際業務部門に含めております。

2. 資金調達費用は金銭の信託運用見合費用（前連結会計年度3百万円、当連結会計年度-百万円）を控除して表示しております。

3. 資金運用収益及び資金調達費用の合計欄の上段の計数は、国内業務部門と国際業務部門の間の資金貸借の利息であります。

(2) 国内・国際業務部門別資金運用 / 調達状況

当連結会計年度の国内業務部門の資金運用勘定平均残高は、貸出金、有価証券を中心に7,717億66百万円、資金運用利息は103億70百万円、資金運用利回りは1.34%となりました。一方、資金調達勘定平均残高は、預金を中心に7,578億95百万円、資金調達利息は5億4百万円、資金調達利回りは0.06%となりました。

国際業務部門の資金運用勘定平均残高は、有価証券を中心に115億58百万円、資金運用利息は59百万円、資金運用利回りは0.51%となりました。また、資金調達勘定平均残高は、預金などで115億82百万円、資金調達利息は9百万円、資金調達利回りは0.08%となりました。

国内業務部門

種類	期別	平均残高	利息	利回り
		金額(百万円)	金額(百万円)	(%)
資金運用勘定	前連結会計年度	(2,699) 744,877	(2) 10,366	1.39
	当連結会計年度	(11,117) 771,766	(9) 10,370	1.34
うち貸出金	前連結会計年度	484,045	9,180	1.89
	当連結会計年度	498,607	8,951	1.79
うち商品有価証券	前連結会計年度	16	0	0.80
	当連結会計年度	10	0	0.56
うち有価証券	前連結会計年度	185,404	1,097	0.59
	当連結会計年度	207,285	1,343	0.64
うちコールローン及び買入手形	前連結会計年度	68,990	79	0.11
	当連結会計年度	50,655	57	0.11
うち預け金	前連結会計年度	3,721	6	0.16
	当連結会計年度	4,091	7	0.17
資金調達勘定	前連結会計年度	736,801	658	0.08
	当連結会計年度	757,895	504	0.06
うち預金	前連結会計年度	706,311	420	0.05
	当連結会計年度	728,121	368	0.05
うち譲渡性預金	前連結会計年度	9,202	2	0.02
	当連結会計年度	7,185	1	0.02
うちコールマネー及び売渡手形	前連結会計年度	-	-	-
	当連結会計年度	2	0	0.10
うちコマーシャル・ペーパー	前連結会計年度	-	-	-
	当連結会計年度	-	-	-
うち借入金	前連結会計年度	23,950	199	0.83
	当連結会計年度	21,385	95	0.44

(注) 1. 平均残高は、原則として日々の残高の平均に基づいて算出しております。

2. 資金運用勘定は無利息預け金の平均残高(前連結会計年度84百万円、当連結会計年度93百万円)を、資金調達勘定は金銭の信託運用見合額の平均残高(前連結会計年度3,863百万円、当連結会計年度 - 百万円)及び利息(前連結会計年度3百万円、当連結会計年度 - 百万円)を、控除して表示しております。

3. ()内は国内業務部門と国際業務部門の間の資金貸借の平均残高及び利息(内書き)であります。

国際業務部門

種類	期別	平均残高	利息	利回り
		金額(百万円)	金額(百万円)	(%)
資金運用勘定	前連結会計年度	3,344	18	0.56
	当連結会計年度	11,558	59	0.51
うち貸出金	前連結会計年度	-	-	-
	当連結会計年度	-	-	-
うち商品有価証券	前連結会計年度	-	-	-
	当連結会計年度	-	-	-
うち有価証券	前連結会計年度	2,543	18	0.71
	当連結会計年度	11,043	58	0.53
うちコールローン及び買入手形	前連結会計年度	-	-	-
	当連結会計年度	-	-	-
うち預け金	前連結会計年度	-	-	-
	当連結会計年度	-	-	-
資金調達勘定	前連結会計年度	(2,699) 3,369	(2) 2	0.08
	当連結会計年度	(11,117) 11,582	(9) 9	0.08
うち預金	前連結会計年度	669	0	0.03
	当連結会計年度	464	0	0.03
うち譲渡性預金	前連結会計年度	-	-	-
	当連結会計年度	-	-	-
うちコールマネー及び売渡手形	前連結会計年度	-	-	-
	当連結会計年度	-	-	-
うちコマースナル・ペーパー	前連結会計年度	-	-	-
	当連結会計年度	-	-	-
うち借入金	前連結会計年度	-	-	-
	当連結会計年度	-	-	-

(注) 1. ()内は国内業務部門と国際業務部門の間の資金貸借の平均残高及び利息(内書き)であります。

2. 国際業務部門の国内店外貸建取引の平均残高は月次カレント方式(前月末T.T.仲値を当該月のノンエクスチェンジ取引に適用する方式)により算出しております。

合計

種類	期別	平均残高	利息	利回り
		金額(百万円)	金額(百万円)	(%)
資金運用勘定	前連結会計年度	745,522	10,382	1.39
	当連結会計年度	772,208	10,420	1.34
うち貸出金	前連結会計年度	484,045	9,180	1.89
	当連結会計年度	498,607	8,951	1.79
うち商品有価証券	前連結会計年度	16	0	0.80
	当連結会計年度	10	0	0.56
うち有価証券	前連結会計年度	187,947	1,115	0.59
	当連結会計年度	218,329	1,402	0.64
うちコールローン及び買入手形	前連結会計年度	68,990	79	0.11
	当連結会計年度	50,655	57	0.11
うち預け金	前連結会計年度	3,723	6	0.16
	当連結会計年度	4,092	7	0.17
資金調達勘定	前連結会計年度	737,471	658	0.08
	当連結会計年度	758,360	504	0.06
うち預金	前連結会計年度	706,980	420	0.05
	当連結会計年度	728,585	368	0.05
うち譲渡性預金	前連結会計年度	9,202	2	0.02
	当連結会計年度	7,185	1	0.02
うちコールマネー及び売渡手形	前連結会計年度	-	-	-
	当連結会計年度	2	0	0.10
うちコマーシャル・ペーパー	前連結会計年度	-	-	-
	当連結会計年度	-	-	-
うち借入金	前連結会計年度	23,950	199	0.83
	当連結会計年度	21,385	95	0.44

- (注) 1. 資金運用勘定は無利息預け金の平均残高(前連結会計年度84百万円、当連結会計年度93百万円)を、資金調達勘定は金銭の信託運用見合額の平均残高(前連結会計年度3,863百万円、当連結会計年度-百万円)及び利息(前連結会計年度3百万円、当連結会計年度-百万円)を、控除して表示しております。
2. 国内業務部門と国際業務部門の間の資金貸借の平均残高及び利息は、相殺して記載しております。

(3) 国内・国際業務部門別役務取引の状況

当連結会計年度の役務取引等収益は、国内業務部門23億30百万円、国際業務部門4百万円、合計で23億34百万円となりました。

一方、役務取引等費用は、国内業務部門8億5百万円、国際業務部門2百万円、合計で8億7百万円となりました。国際業務部門の役務取引等収支は1百万円となっており、国内業務部門の役務取引等収支がほぼ全額を占めております。

種類	期別	国内業務部門	国際業務部門	合計
		金額(百万円)	金額(百万円)	金額(百万円)
役務取引等収益	前連結会計年度	2,397	4	2,402
	当連結会計年度	2,330	4	2,334
うち預金・貸出業務	前連結会計年度	255	-	255
	当連結会計年度	241	-	241
うち為替業務	前連結会計年度	677	4	682
	当連結会計年度	677	4	681
うち証券関連業務	前連結会計年度	273	-	273
	当連結会計年度	259	-	259
うち代理業務	前連結会計年度	665	-	665
	当連結会計年度	603	-	603
うち保護預り・貸金庫業務	前連結会計年度	24	-	24
	当連結会計年度	23	-	23
うち保証業務	前連結会計年度	149	-	149
	当連結会計年度	144	0	144
役務取引等費用	前連結会計年度	814	2	816
	当連結会計年度	805	2	807
うち為替業務	前連結会計年度	122	2	124
	当連結会計年度	124	2	126

(注) 国内業務部門は当行及び連結子会社の円建取引、国際業務部門は当行及び連結子会社の外貨建取引であります。ただし、円建対非居住者取引等は国際業務部門に含めております。

(4) 国内・国際業務部門別預金残高の状況
預金の種類別残高(未残)

種類	期別	国内業務部門	国際業務部門	合計
		金額(百万円)	金額(百万円)	金額(百万円)
預金合計	前連結会計年度	706,719	626	707,345
	当連結会計年度	727,749	359	728,108
うち流動性預金	前連結会計年度	338,666	-	338,666
	当連結会計年度	353,968	-	353,968
うち定期性預金	前連結会計年度	366,104	-	366,104
	当連結会計年度	371,261	-	371,261
うちその他	前連結会計年度	1,947	626	2,573
	当連結会計年度	2,519	359	2,879
譲渡性預金	前連結会計年度	8,544	-	8,544
	当連結会計年度	6,816	-	6,816
総合計	前連結会計年度	715,263	626	715,889
	当連結会計年度	734,565	359	734,924

(注) 1. 流動性預金 = 当座預金 + 普通預金 + 貯蓄預金 + 通知預金

2. 定期性預金 = 定期預金 + 定期積金

3. 国内業務部門は当行及び連結子会社の円建取引、国際業務部門は当行及び連結子会社の外貨建取引であります。ただし、円建対非居住者取引等は国際業務部門に含めております。

(5) 国内・海外別貸出金残高の状況
業種別貸出状況（未残・構成比）

業種別	前連結会計年度		当連結会計年度	
	金額(百万円)	構成比(%)	金額(百万円)	構成比(%)
国内（除く特別国際金融取引勘定分）	503,030	100.00	517,156	100.00
製造業	41,407	8.23	35,801	6.92
農業、林業	2,914	0.58	3,158	0.61
漁業	579	0.12	841	0.16
鉱業、採石業、砂利採取業	807	0.16	655	0.13
建設業	40,518	8.05	42,250	8.17
電気・ガス・熱供給・水道業	9,039	1.80	10,420	2.01
情報通信業	2,043	0.41	2,358	0.46
運輸業、郵便業	18,637	3.70	18,462	3.57
卸売業・小売業	49,971	9.93	47,621	9.21
金融業・保険業	26,575	5.28	28,693	5.55
不動産業、物品賃貸業	75,872	15.08	78,620	15.20
各種サービス業	62,596	12.44	66,333	12.83
地方公共団体	64,882	12.90	75,177	14.54
その他	107,180	21.32	106,757	20.64
海外及び特別国際金融取引勘定分	-	-	-	-
政府等	-	-	-	-
金融機関	-	-	-	-
その他	-	-	-	-
合計	503,030	-	517,156	-

（注）「国内」とは、当行及び連結子会社であります。

外国政府等向け債権残高（国別）
該当事項はありません。

(6) 国内・国際業務部門別有価証券の状況
有価証券残高（未残）

種類	期別	国内業務部門	国際業務部門	合計
		金額（百万円）	金額（百万円）	金額（百万円）
国債	前連結会計年度	103,209	-	103,209
	当連結会計年度	80,946	-	80,946
地方債	前連結会計年度	12,770	-	12,770
	当連結会計年度	25,553	-	25,553
社債	前連結会計年度	70,409	-	70,409
	当連結会計年度	102,812	-	102,812
株式	前連結会計年度	4,677	-	4,677
	当連結会計年度	4,156	-	4,156
その他の証券	前連結会計年度	7,331	2,492	9,823
	当連結会計年度	2,464	16,533	18,998
合計	前連結会計年度	198,397	2,492	200,890
	当連結会計年度	215,933	16,533	232,467

（注）1．国内業務部門は当行及び連結子会社の円建取引、国際業務部門は当行及び連結子会社の外貨建取引であります。ただし、円建対非居住者取引等は国際業務部門に含めております。

2．「その他の証券」には、投資信託受益証券及び外国債券を含んでおります。

(単体情報)
(参 考)

当行の単体情報のうち、参考として以下の情報を掲げております。

1 損益状況(単体)

(1) 損益の概要

	前事業年度 (百万円)(A)	当事業年度 (百万円)(B)	増減(百万円) (B)-(A)
業務粗利益	11,617	10,999	618
経費(除く臨時処理分)	9,921	9,654	267
人件費	4,745	4,585	160
物件費	4,647	4,662	15
税金	527	406	121
業務純益(一般貸倒引当金繰入前・のれん償却前)	1,696	1,344	352
業務純益(一般貸倒引当金繰入前)	1,696	1,344	352
一般貸倒引当金繰入額	279	14	293
業務純益	1,976	1,330	646
うち債券関係損益	561	8	569
臨時損益	574	132	706
株式等関係損益	148	150	298
不良債権処理額	562	164	398
貸出金償却	100	84	16
個別貸倒引当金繰入額	385	52	333
延滞債権等売却損	80	75	5
偶発損失引当金繰入額	3	47	44
貸倒引当金戻入益	-	-	-
償却債権取立益	76	107	31
その他臨時損益	60	38	22
経常利益	1,397	1,462	65
特別損益	94	27	67
うち固定資産処分損益	87	24	63
うち災害による損失	2	0	2
税引前当期純利益	1,303	1,435	132
法人税、住民税及び事業税	68	55	13
法人税等調整額	514	504	10
法人税等合計	583	560	23
当期純利益	720	875	155

- (注) 1. 業務粗利益 = (資金運用収支 + 金銭の信託運用見合費用) + 役務取引等収支 + その他業務収支
2. 業務純益 = 業務粗利益 - 経費(除く臨時処理分) - 一般貸倒引当金繰入額
3. 「金銭の信託運用見合費用」とは、金銭の信託取得に係る資金調達費用であり、金銭の信託運用損益が臨時損益に計上されているため、業務費用から控除しているものであります。
4. 臨時損益とは、損益計算書中「その他経常収益・費用」から一般貸倒引当金繰入額を除き、金銭の信託運用見合費用及び退職給付費用のうち臨時費用処理分等を加えたものであります。
5. 債券関係損益 = 国債等債券売却益 + 国債等債券償還益 - 国債等債券売却損 - 国債等債券償還損 - 国債等債券償却
6. 株式等関係損益 = 株式等売却益 - 株式等売却損 - 株式等償却

(2) 営業経費の内訳

	前事業年度 (百万円) (A)	当事業年度 (百万円) (B)	増減(百万円) (B) - (A)
給料・手当	3,442	3,330	112
退職給付費用	300	268	32
福利厚生費	38	38	0
減価償却費	977	951	26
土地建物機械賃借料	270	271	1
営繕費	25	27	2
消耗品費	251	164	87
給水光熱費	118	126	8
旅費	36	38	2
通信費	276	265	11
広告宣伝費	155	163	8
租税公課	527	406	121
その他	3,501	3,600	99
計	9,921	9,654	267

(注) 損益計算書中「営業経費」の内訳であります。

2 利鞘(国内業務部門)(単体)

	前事業年度 (%) (A)	当事業年度 (%) (B)	増減(%) (B) - (A)
(1) 資金運用利回	1.38	1.33	0.05
(イ) 貸出金利回	1.87	1.78	0.09
(ロ) 有価証券利回	0.59	0.64	0.05
(2) 資金調達原価	1.42	1.33	0.09
(イ) 預金等利回	0.05	0.05	0.00
(ロ) 外部負債利回	0.83	0.44	0.39
(3) 総資金利鞘	-	0.00	0.04

(注) 1. 「国内業務部門」とは本邦店の円建諸取引であります。ただし、円建対非居住者取引等は含んでおりません。

2. 「外部負債」 = コールマネー + 売渡手形 + 借入金

3 ROE（単体）

	前事業年度 （％）（A）	当事業年度 （％）（B）	増減（％） （B） - （A）
業務純益ベース（一般貸倒引当金繰入前・ のれん償却前）	6.78	4.22	2.56
業務純益ベース（一般貸倒引当金繰入前）	6.78	4.22	2.56
業務純益ベース	7.90	4.17	3.73
当期純利益ベース	2.88	2.74	0.14

4 預金・貸出金の状況（単体）

（1）預金・貸出金の残高

	前事業年度 （百万円）（A）	当事業年度 （百万円）（B）	増減（百万円） （B） - （A）
預金（未残）	709,503	730,395	20,892
預金（平残）	709,201	730,685	21,484
貸出金（未残）	505,183	519,288	14,105
貸出金（平残）	486,445	500,716	14,271

（2）個人・法人別預金残高（国内）

	前事業年度 （百万円）（A）	当事業年度 （百万円）（B）	増減（百万円） （B） - （A）
個人	480,477	492,263	11,786
法人	229,026	238,132	9,106
計	709,503	730,395	20,892

（注）譲渡性預金を除いております。

（3）消費者ローン残高

	前事業年度 （百万円）（A）	当事業年度 （百万円）（B）	増減（百万円） （B） - （A）
住宅ローン残高	83,123	82,736	387
その他ローン残高	6,561	6,923	362
計	89,685	89,659	26

(4) 中小企業等貸出金

		前事業年度 (A)	当事業年度 (B)	増減 (B) - (A)
中小企業等貸出金残高	百万円	372,559	374,944	2,385
総貸出金残高	百万円	505,183	519,288	14,105
中小企業等貸出金比率	/ %	73.75	72.20	1.55
中小企業等貸出先件数	件	38,456	37,689	767
総貸出先件数	件	38,585	37,827	758
中小企業等貸出先件数比率	/ %	99.66	99.63	0.03

(注) 中小企業等とは、資本金3億円(ただし、卸売業は1億円、小売業、飲食業、物品賃貸業等は5千万円)以下の会社又は常用する従業員が300人(ただし、卸売業、物品賃貸業等は100人、小売業、飲食業は50人)以下の企業等であります。

5 債務の保証(支払承諾)の状況(単体)

支払承諾の残高内訳

種類	前事業年度		当事業年度	
	口数(件)	金額(百万円)	口数(件)	金額(百万円)
手形引受	-	-	-	-
信用状	1	0	-	-
保証	2,311	4,875	2,236	4,791
計	2,312	4,875	2,236	4,791

(注) 有価証券の私募による社債に対する保証債務に係る支払承諾及び支払承諾見返について相殺しております。

6 内国為替の状況(単体)

区分		前事業年度		当事業年度	
		口数(千口)	金額(百万円)	口数(千口)	金額(百万円)
送金為替	各地へ向けた分	1,668	1,467,515	1,643	1,358,919
	各地より受けた分	2,051	1,300,858	2,021	1,204,594
代金取立	各地へ向けた分	166	181,668	163	168,225
	各地より受けた分	55	127,957	54	120,561

7 外国為替の状況(単体)

区分		前事業年度	当事業年度
		金額(百万米ドル)	金額(百万米ドル)
仕向為替	売渡為替	8	18
	買入為替	0	0
被仕向為替	支払為替	8	16
	取立為替	0	0
計		18	35

(自己資本比率の状況)

(参考)

自己資本比率は、銀行法第14条の2の規定に基づき、銀行がその保有する資産等に照らし自己資本の充実の状況が適当であるかどうかを判断するための基準(平成18年金融庁告示第19号。以下、「告示」という。)に定められた算式に基づき、連結ベースと単体ベースの双方について算出しております。

なお、当行は、国内基準を適用のうえ、信用リスク・アセットの算出においては標準的手法を採用しております。

連結自己資本比率(国内基準) (単位:百万円、%)

	平成26年3月31日
1. 連結自己資本比率(2/3)	10.30
2. 連結における自己資本の額	36,006
3. リスク・アセットの額	349,358
4. 連結総所要自己資本額	13,974

単体自己資本比率(国内基準) (単位:百万円、%)

	平成26年3月31日
1. 自己資本比率(2/3)	9.65
2. 単体における自己資本の額	33,303
3. リスク・アセットの額	345,097
4. 単体総所要自己資本額	13,803

(資産の査定)

(参考)

資産の査定は、「金融機能の再生のための緊急措置に関する法律」(平成10年法律第132号)第6条に基づき、当行の貸借対照表の社債(当該社債を有する金融機関がその元本の償還及び利息の支払の全部又は一部について保証しているものであって、当該社債の発行が金融商品取引法(昭和23年法律第25号)第2条第3項に規定する有価証券の私募によるものに限る。)、貸出金、外国為替、その他資産中の未収利息及び仮払金、支払承諾見返の各勘定に計上されるもの並びに貸借対照表に注記することとされている有価証券の貸付けを行っている場合のその有価証券(使用貸借又は貸借契約によるものに限る。)について債務者の財政状態及び経営成績等を基礎として次のとおり区分するものであります。

1. 破産更生債権及びこれらに準ずる債権

破産更生債権及びこれらに準ずる債権とは、破産手続開始、更生手続開始、再生手続開始の申立て等の事由により経営破綻に陥っている債務者に対する債権及びこれらに準ずる債権をいう。

2. 危険債権

危険債権とは、債務者が経営破綻の状態には至っていないが、財政状態及び経営成績が悪化し、契約に従った債権の元本の回収及び利息の受取りができない可能性の高い債権をいう。

3. 要管理債権

要管理債権とは、3カ月以上延滞債権及び貸出条件緩和債権をいう。

4. 正常債権

正常債権とは、債務者の財政状態及び経営成績に特に問題がないものとして、上記1から3までに掲げる債権以外のものに区分される債権をいう。

資産の査定額

債権の区分	平成25年3月31日	平成26年3月31日
	金額(百万円)	金額(百万円)
破産更生債権及びこれらに準ずる債権	7,467	5,531
危険債権	15,103	14,509
要管理債権	512	699
正常債権	487,806	504,092

2【生産、受注及び販売の状況】

「生産、受注及び販売の状況」は、銀行業における業務の特殊性のため、該当する情報がないので記載しておりません。

3 【対処すべき課題】

当行は、平成25年4月より“地域力の向上”をテーマに中期経営計画「“とうぎんNext Innovation”～新たな革新～」をスタートいたしました。

当行では「地域金融機関として地域社会の発展に尽くし共に栄える」の経営理念を掲げており、当行の成長戦略等において第一に考えなければならないことは、地域経済の成長可能性の追求にあります。当行が事業を展開している地域では、人口構造に基因する人口減少、経済活動の低迷等の環境に加えて東日本大震災からの復興・再生等多くの課題が存在しております。当行に求められる地域からの役割としては、安定的な資金供給を行い地域に貢献していくことにありますが、「銀行」としての金融面での支援に限定せず、多種多様な視点をもって地域の活力となるようなサービスを提供し、「復興・再生支援への貢献」や「地域潜在力の発掘」を通じ“地域力の向上”を図ってまいります。

「復興・再生支援への貢献」

東日本大震災より3年が経過しましたが、被災地域においては依然として復興・再生の途上段階にあります。こうした地域が震災前より発展するよう地域（企業、住民）と一体となった取り組みを行い、長期的かつ安定的な資金の供給を継続することで“地域力の向上”を図ってまいります。

「地域潜在力の発掘」

当行は「アグリビジネス」等、他行に先行し独自性のある取り組みで“地域産業の創出”等の支援を行ってまいりました。今後は培ってきたノウハウを活かし、成長産業分野へのコンサルティング、また地域の未来を創る新規事業や事業承継等への支援強化を行い、新たなマーケットを創造（地域潜在力の発掘）することで“地域力の向上”を図ってまいります。

4 【事業等のリスク】

有価証券報告書に記載した事業の状況、経理の状況等に関する事項のうち、投資者の判断に重要な影響を及ぼす可能性のある事項には、以下のようなものがあります。当行はこれらのリスク発生の可能性を認識した上で、発生の回避及び発生した場合の適正な対応に努めてまいります。

なお、以下の記載における将来に関する事項は、当連結会計年度の末日現在において当行グループ（当行及び連結子会社）が判断したものであります。

(1) 信用リスク

融資先の倒産や経営悪化のほか、不動産市場における流動性の欠如又は不動産価額の下落、有価証券価額の下落等により、債務不履行の状態にある債務者に対し担保権を設定した不動産もしくは有価証券を処分できないなどのさまざまな要因によって新たな不良債権処理費用が発生し業績に悪影響を与える可能性があります。

また、当行は、融資先の状況や差し入れられた担保の価値及び経済状況に関する見積り等に基づいて、貸倒引当金を計上しております。当連結会計年度末における金融再生法開示債権の保全状況は、担保保証等及び貸倒引当金による保全率が銀行単体で90.50%と高い比率となっております。また、非保全額を十分に上回る自己資本を有しております。しかし、実際の貸倒れが貸倒引当金計上時点における見積り等と乖離した場合や担保価値が下落した場合、貸倒引当金が増加し、業績に悪影響を与える可能性があります。

(2) 市場リスク

金利リスク

当行は、主に預金により調達した資金を貸出金や有価証券等で運用しておりますが、運用調達期間のミスマッチが存在している中で金利が変動することにより利鞘が縮小し、業績に悪影響を与える可能性があります。

価格変動リスク

当行は、市場性のある債券や株式等の有価証券を保有しておりますが、金利の上昇による債券価格の下落や、株価が長期間にわたって下落した場合には、保有する有価証券に減損または評価損が発生し、業績に悪影響を与える可能性があります。

(3) 流動性リスク

金融システムが不安定になるなど市場環境が大きく変化したり、当行の信用状況が悪化した場合には、必要な資金の確保が困難になり、通常よりも著しく高い金利での資金調達により、当行の業績に悪影響を与える可能性があります。

(4) 事務リスク

役職員が正確な事務を怠ったり、事務事故あるいは不正等を起こしたり、顧客情報等の重要情報を外部に漏洩した場合には、損害賠償等の経済的損失や社会的信用の低下により、当行の業績に悪影響を与える可能性があります。

(5) システムリスク

コンピュータシステムの停止または誤作動等システム上の不備や、不正アクセス等コンピュータが不正に使用されることにより、当行の業務遂行や業績に悪影響を与える可能性があります。

(6) コンプライアンスリスク

役職員の法令等違反に起因した損失の発生や、当行に対する訴訟の提起等により信用力の低下等が生じた場合には、当行の業績に悪影響を与える可能性があります。

(7) 規制・制度変更に関するリスク

当行は、現時点における法律・規則等に従い業務を遂行しておりますが、将来において法律・規則等の新設・変更・廃止によって生じる事態が、業務遂行や業績に悪影響を与える可能性があります。

(8) 自己資本に関するリスク

当行は、連結自己資本比率及び単体自己資本比率を「銀行法第14条の2の規定に基づき、銀行がその保有する資産等に照らし自己資本の充実の状況が適当であるかどうかを判断するための基準」（平成18年金融庁告示第19号）に定められた国内基準4%以上に維持しなければなりません。連結・単体の自己資本比率が基準である4%を下回った場合には、金融庁から、業務の全部又は一部の停止等を含む様々な行政処分を受ける可能性があります。連結・単体の自己資本比率は、本項に記載した様々な不利益な展開に伴い自己資本が毀損した場合、自己資本比率の基準及び算定方法が変更された場合、繰延税金資産が会計上の判断又は何らかの制約により減額された場合において悪化する可能性があります。

(9) 地方経済の動向に影響を受けるリスク

地方銀行である当行は、岩手県を主要な営業地域としておりますが、岩手県経済が悪化した場合には、取引先の信用状況の悪化や貸出金の減少等により、業績に悪影響を与える可能性があります。

(10) 風評リスク

取引先、投資家、報道機関、インターネット等を通じて、当行に対する悪評、信用不安につながる噂等が広まった場合、これらが正確な事実に基づいたものか否かにかかわらず、当行の業績に悪影響を与える可能性があります。

(11) 銀行業免許について

当行の主要な事業活動の前提となる事項

当行は、銀行法第4条第1項に基づく銀行業免許（免許番号 大蔵大臣 蔵銀第1075号）の交付を受け、銀行業務を行っております。

上記(11)の有効期間その他の期限が法令又は契約等により定められている場合には、その期限該当事項なし

上記(11)の失効又は取消等に係る事由が法令又は契約等により定められている場合には、その事由銀行法第27条及び第28条に免許の取消等の事由が定められております。

上記(11)の継続に支障をきたす要因が発生していない旨及び将来、その要因が発生した場合に事業活動に及ぼす重大な影響

当行の主要な事業活動の継続には前述のとおり銀行業免許が必要ですが、現時点において、当行はこれらの免許の取消等の事由に該当する事実はありません。しかしながら、将来、何らかの理由により免許取消等があった場合には、当行の主要な事業活動に支障をきたすとともに業績に重大な影響を与える可能性があります。

(12) 優先株式による希薄化リスク

当行は、当連結会計年度末現在において、第一種優先株式を40,000,000株発行しており、第一種優先株主は平成49年9月28日までの間、当行に対し、当行普通株式と引換えに第一種優先株式の取得を請求することができます（以下、「第一種優先株式取得請求権」といいます。）。

また、当行は、平成49年9月28日までに第一種優先株式取得請求権が行使されなかった第一種優先株式を、平成49年9月29日をもって当行普通株式と引換えに取得致します（以下、「一斉取得」といいます。）。

以上のとおり、第一種優先株式に係る第一種優先株式取得請求権の行使及び一斉取得により、当行は最大で123,456,790株（当連結会計年度末現在の発行済普通株式数95,099,631株に対して129.81%）の普通株式を第一種優先株主に対し交付する可能性があります。その場合、当行普通株式の既存持分の希薄化が生じる可能性があります。

なお、当行は、平成34年9月29日以降、取締役会が別に定める日が到来した時は、法令上可能な範囲で第一種優先株式の全部または一部を取得することができます。

5 【経営上の重要な契約等】

該当事項はありません。

6 【研究開発活動】

該当事項はありません。

7 【財政状態、経営成績及びキャッシュ・フローの状況の分析】

以下の記載における将来に関する事項は、当連結会計年度の末日現在において当行グループ（当行及び連結子会社）が判断したものであります。

(1) 重要な会計方針及び見積り

当行グループ（当行及び連結子会社）の連結財務諸表は、わが国において一般に公正妥当と認められている企業会計の基準に準拠して作成されております。貸倒引当金及び退職給付に係る負債等の計上については、計上時点における担保価値や経済状況の見積り等により引当金を計上しております。金融商品の時価については、評価時点における時価等に基づいて評価しております。税効果会計による繰延税金資産につきましては、計上時点で見積った各年度の回収スケジュールリングにより回収可能性を十分に検討し計上しております。

(2) 当連結会計年度の財政状態、経営成績及びキャッシュ・フローの状況の分析

当行グループの当連結会計年度の財政状態、経営成績及びキャッシュ・フローの状況は以下のとおりとなっております。

預金等（譲渡性預金を含む）は、個人預金は流動性預金や懸賞金付き定期預金「運だめし」による定期預金の増加などにより前連結会計年度末比117億円増加しました。法人預金も堅調に増加したことから、預金等全体では同190億円増加し7,349億円となりました。

公共債、投資信託及び保険商品を対象とした預り資産は、投資信託と一時払い終身保険の新商品を追加し商品ラインナップの充実を図るとともにキャンペーンを実施したことなどにより前連結会計年度末比51億円増加し973億円となりました。

貸出金は、営業店と本部とが一体となり引続き復興需要に積極的に取り組みを行ったことや、成長産業分野（アグリビジネス、医療・介護ビジネス、環境ビジネス）への貸出が堅調に推移したことなどにより前連結会計年度末比141億円増加し5,171億円となりました。

有価証券は、長期的な安定収益確保の観点から債券による資金運用の比率を高めた結果、前連結会計年度末比315億円増加し2,324億円となりました。

経常収益は、有価証券利息配当金の増収等による資金運用収益や有価証券関連収益の増加を主な要因として前連結会計年度比6億67百万円増加し158億99百万円となりました。経常利益は、資金調達費用や経費は減少しましたが、その他業務費用の増加などにより同67百万円減少し17億4百万円となりました。

以上のことから当期純利益は、同90百万円増加し9億90百万円となりました。

当連結会計年度末における連結ベースの現金及び現金同等物の残高は、前連結会計年度末比40億85百万円増加し192億74百万円となりました。

当連結会計年度末の営業活動によるキャッシュ・フローは、預金の増加を主な要因として370億54百万円の収入となりました。また、当連結会計年度末において退職給付信託を設定したことなどにより退職給付に係る負債が減少しております。

投資活動によるキャッシュ・フローは、有価証券の取得による支出を主な要因として314億70百万円の支出となりました。

財務活動によるキャッシュ・フローは、劣後特約付借入金の返済及び配当金の支払いを主な要因として14億96百万円の支出となりました。

(3) 経営成績に重要な影響を与える要因について

平成27年3月期における日本経済については、消費税増税後の駆け込み需要の反動による買い控え等の長期化による生産活動への影響が懸念されます。さらに政府の「日本経済再生に向けた緊急経済対策」や日本銀行による消費者物価の上昇を目標とした金融緩和策の動向にも注視が必要であります。岩手県においては、平成26年度から平成28年度までの3年間を「本格復興期間」と位置付けており、被災地の復興支援や事業者の経営改善支援、防災集団移転に伴う住宅建築支援など、安定した資金供給をベースに長期的なリレーションにより地域の皆さまと一丸となり、復興をより確かなものとしていくことが求められております。

(4) 戦略的現状と見通し

当行グループは、地域経済発展のため、地元の中小企業並びに個人の皆さまへ資金供給者としての役割を担っていく必要があると考えております。これを踏まえ、平成25年4月より中期経営計画「“とうぎんNext Innovation”～新たなる革新～」では、「復興・再生支援への貢献」や「地域潜在力の発掘」を通じ、「地域力の向上」を図ってまいります。

なお、中期経営計画「“とうぎんNext Innovation”～新たなる革新～」の内容等については、第2「事業の状況」、1「業績等の概要」に記載しております。

(5) 経営者の問題認識と今後の方針について

当行グループの経営陣は、事業環境の変化を把握するとともに可能な限りの情報を入手し、最善の経営方針を立案するよう努めております。当行は地域社会への安定的資金供給を使命として設立された銀行であり、「地域金融機関として地域社会の発展に尽くし共に栄える」ことを経営理念としており、地域経済を活性化させるためには、中小企業の育成・再生に取組み、地域に資金を環流することが重要であると考えております。そして一方では、高齢化社会の進展や都市部より進行が速いと予測されている岩手県内人口減少に伴う市場規模の縮小防止に向けて、地域コミュニティとの関わりを深め、地域のお客さまから信頼を得ることで、お客さまに選ばれる銀行となるよう努めてまいります。

平成27年3月期は計画期間を3年間とする中期経営計画「“とうぎんNext Innovation”～新たなる革新～」の中間年となります。また、岩手県も平成26年度から平成28年度までの3年間で「本格復興期間」と位置付けていることから、震災からの復興の動きを加速させ、より確かなものとし、震災前よりも魅力的な地域を作り上げていくため、当行が設立した当時の理念に立ち返り、安定した資金供給をベースに長期的なリレーションによる地域の皆さまとの共生を、全役職員一丸となって実現してまいります。

第3【設備の状況】

1【設備投資等の概要】

当行及び連結子会社では、店舗については、東日本大震災の被災により釜石市中妻地区にて仮設店舗で営業してありました「釜石支店」が、平成25年12月に釜石市大渡町内に店舗を新築移転いたしました。これにより東日本大震災により被災した店舗はすべて復旧いたしました。

セグメントごとの設備投資については、次のとおりであります。

銀行業務では、被災した1店舗を新築移転したことなどにより投資額は5億12百万円となりました。

リース業務においては、リース資産の取得などにより、投資額は13百万円となりました。

また、当連結会計年度において、銀行業務の次の設備を売却しており、その内容は次のとおりであります。

会社名	事業所名	所在地	設備の内容	売却時期	前期末帳簿価額 (百万円)
-	旧北上西支店	岩手県北上市	土地及び建物	平成26年3月	45

2【主要な設備の状況】

当連結会計年度末における主要な設備の状況は次のとおりであります。

(平成26年3月31日現在)

	会社名	店舗名その他	所在地	セグメント の名称	設備の 内容	土地		建物	動産	リース 資産	合計	従業員 数(人)
						面積(m ²)	帳簿価額(百万円)					
当行	-	本店他47店 (うち出張所2)	岩手県	銀行業務	店舗	37,161.64 (8,051.89)	3,818	1,747	299	-	5,865	469
	-	八戸支店他1店	青森県	銀行業務	店舗	1,538.54 (-)	517	25	3	-	546	16
	-	鹿角支店	秋田県	銀行業務	店舗	647.42 (-)	61	5	2	-	69	8
	-	仙台支店他4店	宮城県	銀行業務	店舗	4,420.10 (-)	847	246	29	-	1,123	56
	-	東京支店	東京都	銀行業務	店舗	- (-)	-	0	1	-	2	3
	-	事務センター	岩手県 盛岡市	銀行業務	事務 センター	4,028.62 (-)	352	97	193	-	643	24
	-	社宅他6か所	岩手県 盛岡市 他	銀行業務	社宅・寮	3,583.96 (-)	188	30	0	-	218	-
	-	その他の施設	岩手県 盛岡市 他	銀行業務	厚生施設	14,227.67 (10,000.00)	95	0	-	-	95	-
連結 子会社	東北ビジネス サービス株式会 社	本社	岩手県 盛岡市	銀行業務	店舗	132.52 (132.52)	-	19	18	-	37	29
	東北保証サービ ス株式会社	本社	岩手県 盛岡市	銀行業務	店舗	- (-)	-	-	2	-	2	8

	会社名	店舗名その他	所在地	セグメントの名称	設備の内容	土地	建物	動産	リース資産	合計	従業員数(人)	
						面積(m ²)						帳簿価額(百万円)
連結 子会社	とうぎん総合リース株式会社	本社	岩手県盛岡市	リース業務	店舗	58.67 (-)	30	36	3	38	108	7
	株式会社東北ジェーシーピーカード	本社	岩手県盛岡市	その他	店舗	- (-)	-	0	1	-	2	9
	東北銀ソフトウェアサービス株式会社	本社	岩手県盛岡市	その他	店舗	- (-)	-	2	9	-	12	31

- (注) 1. 当行の主要な設備の大宗は、店舗、事務センターであるため、銀行業務に一括計上しております。
2. 土地の面積欄の()内は、借地の面積(うち書き)であり、その年間賃借料は建物も含め117百万円であります。
3. 動産は、事務機器507百万円、その他57百万円であります。
4. 当行の店舗外現金自動設備96か所は、銀行業務に含めて記載しております。
5. 銀行業務には、連結子会社に貸与している建物が含まれており、その内容は次のとおりであります。
岩手県盛岡地区 建物56百万円
6. 上記の他、リース並びにレンタル契約による主な賃借設備は次のとおりであります。

	会社名	店舗名その他	所在地	セグメントの名称	設備の内容	従業員数(人)	年間リース料(百万円)
当行	-	本店他全支店	岩手県盛岡市他	銀行業務	端末機等	-	47

3 【設備の新設、除却等の計画】

当行及び連結子会社の設備投資については、主として顧客利便の向上を目的とし、店舗及び人員の効率化を推進するための店舗展開等を予定しております。

当連結会計年度末において計画中である重要な設備の新設、除却等は次のとおりであります。

移転

会社名	店舗名その他	所在地	区分	事業の別	設備の内容	投資予定金額(百万円)		資金調達方法	着手年月	完了予定年月
						総額	既支払額			
当行	東京支店及び東京事務所	東京都中央区	移転	銀行業務	店舗	未定	-	自己資金	平成26年8月	平成26年9月
当行	太田支店	岩手県盛岡市	移転	銀行業務	店舗及び土地	未定	-	自己資金及び移転補償金	平成26年6月	平成26年11月

(注) 投資予定金額の総額欄の「未定」は、東京支店及び東京事務所の賃借店舗移転費用及び太田支店新築移転費用が本有価証券報告書提出日現在で確定できていないためであります。

第4【提出会社の状況】

1【株式等の状況】

(1)【株式の総数等】

【株式の総数】

種類	発行可能株式総数(株)
普通株式	300,000,000
第一種優先株式	300,000,000
計	300,000,000

(注) 計の欄には、定款に規定されている発行可能株式総数を記載しております。

【発行済株式】

種類	事業年度末現在発行数(株) (平成26年3月31日)	提出日現在発行数(株) (平成26年6月20日)	上場金融商品取引所名 又は登録認可金融商品 取引業協会名	内容
普通株式	95,099,631	同左	東京証券取引所 市場第一部	完全議決権株式であり、 権利内容に何ら限定のない 当行における標準となる 株式 (単元株式数1,000株)
第一種 優先株式 (注1)	40,000,000	同左	-	(注2、3、4、5、6) (単元株式数1,000株)
計	135,099,631	同左	-	-

(注1) 第一種優先株式は企業内容等の開示に関する内閣府令第19条第8項に基づく「行使価額修正条項付新株予約権付社債券等」であります。

(注2) 行使価額修正条項付新株予約権付社債券等の特質は以下のとおりであります。

- (1) 第一種優先株式には、当銀行普通株式を対価とする取得請求権が付与される。第一種優先株式の取得請求権の対価として交付される普通株式の数は、一定の期間における当銀行の株価を基準として決定され、又は修正されることがあり、当銀行の株価の下落により、当該取得請求権の対価として交付される当銀行普通株式の数は増加する場合がある。
- (2) 第一種優先株式の取得請求権の対価として交付される普通株式の数は、取得の請求がなされた第一種優先株式に係る払込金額の総額を、下記の取得価額で除して算出される。また、取得価額は、原則として、取得請求期間において、下記の通り毎月1回の頻度で修正される。
取得価額は、当初、取得請求期間の初日に先立つ5連続取引日における当銀行の普通株式の毎日の終値の平均値に相当する金額とする。
取得請求期間において、毎月第3金曜日の翌日以降、取得価額は、当該第3金曜日までの直近の5連続取引日の終値の平均値に相当する金額に修正される。
- (3) 上記(2)の取得価額は、81円を下限とする。
- (4) 第一種優先株式には、当銀行が、平成34年9月29日以降、一定の条件を満たす場合に、当銀行の取締役会が別に定める日の到来をもって、法令上可能な範囲で、金銭を対価として第一種優先株式の全部又は一部を取得することができる取得条項が付されている。

(注3) 行使価額修正条項付新株予約権付社債券等に関する事項は以下のとおりであります。

- (1) 当該行使価額修正条項付新株予約権付社債券等に表示された権利の行使に関する事項についての所有者との間の取決めの内容
該当事項はありません。
- (2) 当銀行の株券の売買に関する事項についての所有者との間の取決めの内容
該当事項はありません。

(注4) 第一種優先株式の内容は次のとおりであります。

1. 第一種優先配当金

(1) 第一種優先配当金

当銀行は、定款第41条に定める剰余金の配当をするときは、当該剰余金の配当に係る基準日の最終の株主名簿に記載又は記録された第一種優先株式を有する株主（以下「第一種優先株主」という。）又は第一種優先株式の登録株式質権者（以下「第一種優先登録株式質権者」という。）に対し、普通株式を有する株主（以下「普通株主」という。）及び普通株式の登録株式質権者（以下「普通登録株式質権者」という。）に先立ち、第一種優先株式1株につき、第一種優先株式1株当たりの払込金額相当額（ただし、第一種優先株式につき、株式の分割、株式無償割当て、株式の併合又はこれに類する事由があった場合には、適切に調整される。）に、下記(2)に定める配当率（以下「第一種優先配当率」という。）を乗じて算出した額の金銭（円位未満小数第3位まで算出し、その小数第3位を切上げる。以下「第一種優先配当金」という。）の配当をする。ただし、当該基準日の属する事業年度において第一種優先株主又は第一種優先登録株式質権者に対して下記2. に定める第一種優先中間配当金を支払ったときは、その額を控除した額とする。

(2) 第一種優先配当率

平成25年3月31日に終了する事業年度に係る第一種優先配当率

第一種優先配当率 = 初年度第一種優先配当金 ÷ 第一種優先株式1株当たりの払込金額相当額（ただし、第一種優先株式につき、株式の分割、株式無償割当て、株式の併合又はこれに類する事由があった場合には、適切に調整される。）

上記の算式において「初年度第一種優先配当金」とは、第一種優先株式1株当たりの払込金額相当額（ただし、第一種優先株式につき、株式の分割、株式無償割当て、株式の併合又はこれに類する事由があった場合には、適切に調整される。）に、下記に定める優先配当率としての資金調達コスト（ただし、第一種優先株式の発行決議日時点において公表されている直近の優先配当率としての資金調達コストとする。）を乗じて得られる数に、払込期日より平成25年3月31日までの実日数である185を分子とし365を分母とする分数を乗じることにより算出した額の金銭（円位未満小数第3位まで算出し、その小数第3位を切上げる。）とする。

平成25年4月1日に開始する事業年度以降の各事業年度に係る第一種優先配当率

第一種優先配当率 = 預金保険機構が当該事業年度において公表する優先配当率としての資金調達コスト（ただし、預金保険機構が当該事業年度において優先配当率としての資金調達コストを公表しない場合には、直前事業年度までに公表した優先配当率としての資金調達コストのうち直近のもの）

上記の算式において「優先配当率としての資金調達コスト」とは、預金保険機構が、原則、毎年7月頃を目途に公表する直前事業年度に係る震災特例金融機関等の優先配当率としての資金調達コストをいう。

ただし、優先配当率としての資金調達コストが日本円TIBOR（12ヶ月物）又は8%のうちいずれか低い方（以下「第一種優先株式上限配当率」という。）を超える場合には、第一種優先配当率は第一種優先株式上限配当率とする。

上記のただし書において「日本円TIBOR（12ヶ月物）」とは、毎年4月1日（同日が銀行休業日の場合は直後の銀行営業日）の午前11時における日本円12ヶ月物トーキョー・インター・バンク・オフアード・レート（日本円TIBOR）として全国銀行協会によって公表される数値又はこれに準ずるものと認められるもの（%未満小数第4位まで算出し、その小数第4位を四捨五入する。）を指すものとする。日本円TIBOR（12ヶ月物）が公表されていない場合は、4月1日（同日がロンドンの銀行休業日の場合は直後の銀行営業日）において、ロンドン時間午前11時現在のReuters3750ページに表示されるロンドン・インター・バンク・オフアード・レート（ユーロ円LIBOR12ヶ月物（360日ベース））として、英国銀行協会（BBA）によって公表される数値（%未満小数第4位まで算出し、その小数第4位を四捨五入する。）を、日本円TIBOR（12ヶ月物）に代えて用いるものとする。

(3) 非累積条項

ある事業年度において第一種優先株主又は第一種優先登録株式質権者に対してする剰余金の配当の額が第一種優先配当金の額に達しないときは、その不足額は翌事業年度以降に累積しない。

(4) 非参加条項

第一種優先株主又は第一種優先登録株式質権者に対しては、第一種優先配当金の額を超えて剰余金の配当は行わない。ただし、当銀行が行う吸収分割手続のなかで行われる会社法第758条第8号口もしくは同法第760条第7号口に規定される剰余金の配当又は当銀行が行う新設分割手続の中で行われる会社法第763条第12号口もしくは同法第765条第1項第8号口に規定される剰余金の配当についてはこの限りではない。

2. 第一種優先中間配当金

当銀行は、定款第42条に定める中間配当をするときは、当該中間配当に係る基準日の最終の株主名簿に記載又は記録された第一種優先株主又は第一種優先登録株式質権者に対し、普通株主及び普通登録株式質権者に先立ち、第一種優先株式1株につき、第一種優先配当金の額の2分の1を上限とする金銭（以下「第一種優先中間配当金」という。）を支払う。

3. 残余財産

(1) 残余財産の分配

当銀行は、残余財産を分配するときは、第一種優先株主又は第一種優先登録株式質権者に対し、普通株主及び普通登録株式質権者に先立ち、第一種優先株式1株につき、第一種優先株式1株当たりの払込金額相当額（ただし、第一種優先株式につき、株式の分割、株式無償割当て、株式の併合又はこれに類する事由があった場合には、適切に調整される。）に下記(3)に定める経過第一種優先配当金相当額を加えた額の金銭を支払う。

(2) 非参加条項

第一種優先株主又は第一種優先登録株式質権者に対しては、上記(1)のほか、残余財産の分配は行わない。

(3) 経過第一種優先配当金相当額

第一種優先株式1株当たりの経過第一種優先配当金相当額は、残余財産の分配が行われる日（以下「分配日」という。）において、分配日の属する事業年度の初日（同日を含む。）から分配日（同日を含む。）までの日数に第一種優先配当金の額を乗じた金額を365で除して得られる額（円位未満小数第3位まで算出し、その小数第3位を切上げる。）をいう。ただし、上記の第一種優先配当金は、分配日の前日時点において公表されている直近の優先配当年率としての資金調達コストを用いて算出する。また、分配日の属する事業年度において第一種優先株主又は第一種優先登録株式質権者に対して第一種優先中間配当金を支払ったときは、その額を控除した額とする。

4. 議決権

第一種優先株主は、全ての事項につき株主総会において議決権を行使することができない。ただし、第一種優先株主は、定時株主総会に第一種優先配当金の額全部（第一種優先中間配当金を支払ったときはその額を控除した額）の支払を受ける旨の議案が提出されないときはその定時株主総会より、第一種優先配当金の額全部（第一種優先中間配当金を支払ったときはその額を控除した額）の支払を受ける旨の議案が定時株主総会において否決されたときはその定時株主総会終結の時より、第一種優先配当金の額全部（第一種優先中間配当金を支払ったときはその額を控除した額）の支払を受ける旨の決議がなされる時までの間は、全ての事項について株主総会において議決権を行使することができる。

5. 普通株式を対価とする取得請求権

(1) 取得請求権

第一種優先株主は、下記(2)に定める取得を請求することができる期間中、当銀行に対して自己の有する第一種優先株式を取得することを請求することができる。かかる取得の請求があった場合、当銀行は第一種優先株主がかかる取得の請求をした第一種優先株式を取得すると引換えに、下記(3)に定める財産を当該第一種優先株主に対して交付するものとする。

ただし、下記(3)に定める財産としての普通株式数が行使可能株式数を超える場合には、行使可能株式数について取得請求の効力が生じるものとし、行使可能株式数を超える部分については取得請求がなされなかったものとみなす。

上記のただし書において「行使可能株式数」とは、()取得請求をした日（以下「取得請求日」という。）における当銀行の発行可能株式総数から、取得請求日における当銀行の発行済株式総数及び取得請求日における新株予約権（当該新株予約権の権利行使期間の初日が到来していないものを除く。）の新株予約権者が当該新株予約権の行使により取得することとなる株式の数を控除した数と、()取得請求日における当銀行の普通株式に係る発行可能種類株式総数から、取得請求日における当銀行の普通株式に係る発行済株式総数、取得請求権付株式（当該取得請求権の取得請求期間の初日が到来していないものを除く。）の株主が取得請求権の行使により取得することとなる普通株式の数、取得条項付株式の株主が取得事由の発生により取得することとなる普通株式の数及び新株予約権（当該新株予約権の権利行使期間の初日が到来していないものを除く。）の新株予約権者が新株予約権の行使により取得することとなる普通株式の数を控除した数の、いずれか小さい方をいう。

(2) 取得を請求することができる期間

平成25年6月29日から平成49年9月28日まで（以下「取得請求期間」という。）とする。

(3) 取得と引換えに交付すべき財産

当銀行は、第一種優先株式の取得と引換えに、第一種優先株主が取得の請求をした第一種優先株式数に第一種優先株式1株当たりの払込金額相当額(ただし、第一種優先株式につき、株式の分割、株式無償割当て、株式の併合又はこれに類する事由があった場合には、適切に調整される。)を乗じた額を下記(4)ないし(8)に定める取得価額で除した数の普通株式を交付する。なお、第一種優先株式の取得と引換えに交付すべき普通株式の数に1株に満たない端数があるときは、会社法第167条第3項に従ってこれを取扱う。

(4) 当初取得価額

取得価額は、当初、取得請求期間の初日に先立つ5連続取引日(取得請求期間の初日を含まず、株式会社東京証券取引所(当銀行の普通株式が複数の金融商品取引所に上場されている場合、取得請求期間の初日に先立つ1年間における出来高が最多の金融商品取引所)における当銀行の普通株式の終値(気配表示を含む。以下「終値」という。))が算出されない日を除く。)の毎日の終値の平均値に相当する金額(円位未満小数第1位まで算出し、その小数第1位を切捨てる。)とする。ただし、かかる計算の結果、取得価額が下記(7)に定める下限取得価額を下回る場合は、下限取得価額とする。

(5) 取得価額の修正

取得請求期間において、毎月第3金曜日(以下「決定日」という。)の翌日以降、取得価額は、決定日まで(当日を含む。)の直近の5連続取引日(ただし、終値のない日は除き、決定日が取引日ではない場合は、決定日の直前の取引日までの5連続取引日とする。)の終値の平均値に相当する金額(円位未満小数第1位まで算出し、その小数第1位を切捨てる。)に修正される(以下かかる修正後の取得価額を「修正後取得価額」という。)。ただし、かかる計算の結果、修正後取得価額が下記(7)に定める下限取得価額を下回る場合は、修正後取得価額は下限取得価額とする。なお、上記5連続取引日の初日以降決定日まで(当日を含む。)の間に、下記(8)に定める取得価額の調整事由が生じた場合、修正後取得価額は、取締役会が適当と判断する金額に調整される。

(6) 上限取得価額

取得価額には上限を設けない。

(7) 下限取得価額

下限取得価額は81円とする(ただし、下記(8)による調整を受ける。)

(8) 取得価額の調整

イ. 第一種優先株式の発行後、次の各号のいずれかに該当する場合には、取得価額(下限取得価額を含む。)を次に定める算式(以下「取得価額調整式」という。)により調整する(以下、調整後の取得価額を「調整後取得価額」という。)。取得価額調整式の計算については、円位未満小数第1位まで算出し、その小数第1位を切捨てる。

$$\text{調整後取得価額} = \text{調整前取得価額} \times \frac{\text{既発行普通株式数} + \frac{\text{交付普通株式数} \times \text{1株当たりの払込金額}}{\text{時価}}}{\text{既発行普通株式数} + \text{交付普通株式数}}$$

() 取得価額調整式に使用する時価(下記八.に定義する。以下同じ。)を下回る払込金額をもって普通株式を発行又は自己株式である普通株式を処分する場合(無償割当ての場合を含む。)(ただし、当銀行の普通株式の交付を請求できる取得請求権付株式もしくは新株予約権(新株予約権付社債に付されたものを含む。以下、本(8)において同じ。))その他の証券(以下「取得請求権付株式等」という。))、又は当銀行の普通株式の交付と引換えに当銀行が取得することができる取得条項付株式もしくは取得条項付新株予約権その他の証券(以下「取得条項付株式等」という。))が取得又は行使され、これに対して普通株式が交付される場合を除く。)

調整後取得価額は、払込期日(払込期間が定められた場合は当該払込期間の末日とする。以下同じ。)(無償割当ての場合はその効力発生日)の翌日以降、又は株主に募集株式の割当てを受ける権利を与えるためもしくは無償割当てのための基準日がある場合はその日の翌日以降、これを適用する。

() 株式の分割をする場合

調整後取得価額は、株式の分割のための基準日に分割により増加する普通株式数(基準日における当銀行の自己株式である普通株式に関して増加する普通株式数を除く。))が交付されたものとみなして取得価額調整式を適用して算出し、その基準日の翌日以降、これを適用する。

- () 取得価額調整式に使用する時価を下回る価額(下記二.に定義する。以下、本()、下記(iv)及び(v)並びに下記八.(iv)において同じ。)をもって当銀行の普通株式の交付を請求できる取得請求権付株式等を発行する場合(無償割当ての場合を含む。)
- 調整後取得価額は、当該取得請求権付株式等の払込期日(新株予約権の場合は割当日)(無償割当ての場合はその効力発生日)に、又は株主に取得請求権付株式等の割当てを受ける権利を与えるためもしくは無償割当てのための基準日がある場合はその日に、当該取得請求権付株式等の全部が当初の条件で取得又は行使されて普通株式が交付されたものとみなして取得価額調整式を適用して算出し、その払込期日(新株予約権の場合は割当日)(無償割当ての場合はその効力発生日)の翌日以降、又はその基準日の翌日以降、これを適用する。
- 上記にかかわらず、上記の普通株式が交付されたものとみなされる日において価額が確定しておらず、後日一定の日(以下「価額決定日」という。)に価額が決定される取得請求権付株式等を発行した場合において、決定された価額が取得価額調整式に使用する時価を下回る場合には、調整後取得価額は、当該価額決定日に残存する取得請求権付株式等の全部が価額決定日に確定した条件で取得又は行使されて普通株式が交付されたものとみなして取得価額調整式を適用して算出し、当該価額決定日の翌日以降これを適用する。
- (iv) 当銀行が発行した取得請求権付株式等に、価額がその発行日以降に修正される条件(本イ.又はロ.と類似する希薄化防止のための調整を除く。)が付されている場合で、当該修正が行われる日(以下「修正日」という。)における修正後の価額(以下「修正価額」という。)が取得価額調整式に使用する時価を下回る場合
- 調整後取得価額は、修正日に、残存する当該取得請求権付株式等の全部が修正価額で取得又は行使されて普通株式が交付されたものとみなして取得価額調整式を適用して算出し、当該修正日の翌日以降これを適用する。
- なお、かかる取得価額調整式の適用に際しては、下記(a)ないし(c)の場合に応じて、調整後取得価額を適用する日の前日において有効な取得価額に、それぞれの場合に定める割合(以下「調整係数」という。)を乗じた額を調整前取得価額とみなすものとする。
- (a) 当該取得請求権付株式等について当該修正日の前に上記()又は本(iv)による調整が行われていない場合
調整係数は1とする。
- (b) 当該取得請求権付株式等について当該修正日の前に上記()又は本(iv)による調整が行われている場合であって、当該調整後、当該修正日までの間に、上記(5)による取得価額の修正が行われている場合
調整係数は1とする。
- ただし、下限取得価額の算定においては、調整係数は、上記()又は本(iv)による直前の調整を行う前の下限取得価額を当該調整後の下限取得価額で除した割合とする。
- (c) 当該取得請求権付株式等について当該修正日の前に上記()又は本(iv)による調整が行われている場合であって、当該調整後、当該修正日までの間に、上記(5)による取得価額の修正が行われていない場合
調整係数は、上記()又は本(iv)による直前の調整を行う前の取得価額を当該調整後の取得価額で除した割合とする。
- (v) 取得条項付株式等の取得と引換えに取得価額調整式に使用される時価を下回る価額をもって普通株式を交付する場合
調整後取得価額は、取得日の翌日以降これを適用する。
- ただし、当該取得条項付株式等について既に上記()又は(iv)による取得価額の調整が行われている場合には、調整後取得価額は、当該取得と引換えに普通株式が交付された後の完全希薄化後普通株式数(下記ホ.に定義する。)が、当該取得の直前の既発行普通株式数を超えるときに限り、当該超過する普通株式数が交付されたものとみなして取得価額調整式を適用して算出し、取得の直前の既発行普通株式数を超えないときは、本(v)による調整は行わない。
- (vi) 株式の併合をする場合
調整後取得価額は、株式の併合の効力発生日以降、併合により減少する普通株式数(効力発生日における当銀行の自己株式である普通株式に関して減少した普通株式数を除く。)を負の値で表示して交付普通株式数とみなして取得価額調整式を適用して算出し、これを適用する。
- ロ. 上記イ.(i)ないし(vi)に掲げる場合のほか、合併、会社分割、株式交換又は株式移転等により、取得価額(下限取得価額を含む。)の調整を必要とする場合は、取締役会が適当と判断する取得価額(下限取得価額を含む。)に変更される。

- 八. (i) 取得価額調整式に使用する「時価」は、調整後取得価額を適用する日に先立つ5連続取引日の終値の平均値(終値のない日数を除く。)とする。ただし、平均値の計算は円位未満小数第1位まで算出し、その小数第1位を切捨てる。なお、上記5連続取引日の間に、取得価額の調整事由が生じた場合、調整後取得価額は、本(8)に準じて調整する。
- () 取得価額調整式に使用する「調整前取得価額」は、調整後取得価額を適用する日の前日において有効な取得価額とする。
- () 取得価額調整式に使用する「既発行普通株式数」は、基準日がある場合はその日(上記イ.(i)ないし()に基づき当該基準日において交付されたものとみなされる普通株式数は含まない。)の、基準日がない場合は調整後取得価額を適用する日の1ヶ月前の日の、当銀行の発行済普通株式数(自己株式である普通株式の数を除く。)に当該取得価額の調整の前に上記イ.及びロ.に基づき「交付普通株式数」とみなされた普通株式であって未だ交付されていない普通株式数(ある取得請求権付株式等について上記イ.(iv)(b)又は(c)に基づく調整が初めて適用される日(当該日を含む。)からは、当該取得請求権付株式等に係る直近の上記イ.(iv)(b)又は(c)に基づく調整に先立って適用された上記イ.()又は(iv)に基づく調整により「交付普通株式数」とみなされた普通株式数は含まない。)を加えたものとする。
- () 取得価額調整式に使用する「1株当たりの払込金額」とは、上記イ.(i)の場合には、当該払込金額(無償割当ての場合は0円)(金銭以外の財産による払込の場合には適正な評価額)、上記イ.(ii)及び(vi)の場合には0円、上記イ.()ないし(v)の場合には価額(ただし、(iv)の場合は修正価額)とする。
- 二. 上記イ.()ないし(v)及び上記八.(iv)において「価額」とは、取得請求権付株式等又は取得条項付株式等の発行に際して払込みがなされた額(新株予約権の場合には、その行使に際して出資される財産の価額を加えた額とする。)から、その取得又は行使に際して当該取得請求権付株式等又は取得条項付株式等の所持人に交付される普通株式以外の財産の価額を控除した金額を、その取得又は行使に際して交付される普通株式の数で除した金額をいう。
- ホ. 上記イ.(v)において「完全希薄化後普通株式数」とは、調整後取得価額を適用する日の既発行普通株式数から、上記八.()に従って既発行普通株式数に含められている未だ交付されていない普通株式数で当該取得条項付株式等に係るものを除いて、当該取得条項付株式等の取得により交付される普通株式数を加えたものとする。
- ヘ. 上記イ.(i)ないし()において、当該各行為に係る基準日が定められ、かつ当該各行為が当該基準日以降に開催される当銀行の株主総会における一定の事項に関する承認決議を停止条件としている場合には、上記イ.(i)ないし()の規定にかかわらず、調整後取得価額は、当該承認決議をした株主総会の終結の日の翌日以降にこれを適用する。
- ト. 取得価額調整式により算出された上記イ.第2文を適用する前の調整後取得価額と調整前取得価額との差額が1円未満にとどまるときは、取得価額の調整は、これを行わない。ただし、その後取得価額調整式による取得価額の調整を必要とする事由が発生し、取得価額を算出する場合には、取得価額調整式中の調整前取得価額に代えて調整前取得価額からこの差額を差し引いた額(ただし、円位未満小数第2位までを算出し、その小数第2位を切捨てる。)を使用する。
- (9) 合理的な措置
上記(4)ないし(8)に定める取得価額(下記7.(2)に定める一斉取得価額を含む。以下、本(9)において同じ。)は、希薄化防止及び異なる種類の株式の株主間の実質的公平の見地から解釈されるものとし、その算定が困難となる場合又は算定の結果が不合理となる場合には、当銀行の取締役会は、取得価額の適切な調整その他の合理的に必要な措置をとるものとする。
- (10) 取得請求受付場所
東京都千代田区丸の内一丁目4番5号
三菱UFJ信託銀行株式会社 証券代行部
- (11) 取得請求の効力発生
取得請求の効力は、取得請求に要する書類が上記(10)に記載する取得請求受付場所に到着した時に発生する。

6. 金銭を対価とする取得条項

(1) 金銭を対価とする取得条項

当銀行は、平成34年9月29日以降、取締役会が別に定める日（以下「取得日」という。）が到来したときは、法令上可能な範囲で、第一種優先株式の全部又は一部を取得することができる。ただし、取締役会は、当該取締役会の開催日まで（当日を含む。）の30連続取引日（ただし、終値のない日は除き、開催日が取引日でない場合は、開催日の直前の取引日までの30連続取引日とする。）の全ての日において終値が下限取得価額を下回っている場合で、かつ、金融庁の事前承認を得ている場合に限り、取得日を定めることができる。この場合、当銀行は、かかる第一種優先株式を取得するのと引換えに、下記(2)に定める財産を第一種優先株主に対して交付するものとする。なお、第一種優先株式の一部を取得するときは、按分比例の方法による。取得日の決定後も上記5.(1)に定める取得請求権の行使は妨げられないものとする。

(2) 取得と引換えに交付すべき財産

当銀行は、第一種優先株式の取得と引換えに、第一種優先株式1株につき、第一種優先株式1株当たりの払込金額相当額（ただし、第一種優先株式につき、株式の分割、株式無償割当て、株式の併合又はこれに類する事由があった場合には、適切に調整される。）に経過第一種優先配当金相当額を加えた額の金銭を交付する。なお、本(2)においては、上記3.(3)に定める経過第一種優先配当金相当額の計算における「残余財産の分配が行われる日」及び「分配日」をいずれも「取得日」と読み替えて、経過第一種優先配当金相当額を計算する。

7. 普通株式を対価とする取得条項

(1) 普通株式を対価とする取得条項

当銀行は、取得請求期間の末日までに当銀行に取得されていない第一種優先株式の全てを、取得請求期間の末日の翌日（以下「一斉取得日」という。）をもって一斉取得する。この場合、当銀行は、かかる第一種優先株式を取得するのと引換えに、各第一種優先株主に対し、その有する第一種優先株式数に第一種優先株式1株当たりの払込金額相当額（ただし、第一種優先株式につき、株式の分割、株式無償割当て、株式の併合又はこれに類する事由があった場合には、適切に調整される。）を乗じた額を下記(2)に定める普通株式の時価（以下「一斉取得価額」という。）で除した数の普通株式を交付するものとする。第一種優先株式の取得と引換えに交付すべき普通株式の数に1株に満たない端数がある場合には、会社法第234条に従ってこれを取扱う。

(2) 一斉取得価額

一斉取得価額は、一斉取得日に先立つ45取引日目に始まる30連続取引日の毎日の終値の平均値（終値が算出されない日を除く。）に相当する金額（円位未満小数第1位まで算出し、その小数第1位を切捨てる。）とする。ただし、かかる計算の結果、一斉取得価額が下限取得価額を下回る場合は、一斉取得価額は下限取得価額とする。

8. 株式の分割又は併合及び株式無償割当て

(1) 分割又は併合

当銀行は、株式の分割又は併合を行うときは、普通株式及び第一種優先株式の種類ごとに、同時に同一の割合で行う。

(2) 株式無償割当て

当銀行は、株式無償割当てを行うときは、普通株式及び第一種優先株式の種類ごとに、当該種類の株式の無償割当てを、同時に同一の割合で行う。

9. 法令変更等

法令の変更等に伴い本要項の規定について読み替えその他の措置が必要となる場合には、当銀行の取締役会は合理的に必要な措置を講じる。

10. その他

上記各項は、各種の法令に基づく許認可等の効力発生を条件とする。

(注5) 種類株主総会の決議

当銀行は、会社法第322条第1項の規定による種類株主総会の決議を要しない旨を定款で定めていない。

(注6) 議決権の有無及びその理由

当銀行は、第一種優先株式とは異なる普通株式について定款に定めている。普通株式は株主としての権利内容に制限のない当銀行における標準となる株式であるが、第一種優先株式を有する株主は、上記4.に記載の通り、一定の場合を除いて株主総会において議決権を有しない。これは、第一種優先株式を剰余金の配当や残余財産の分配について優先的内容を有する代わりに議決権制限株式としたことによるものである。

(2) 【新株予約権等の状況】

該当事項はありません。

(3) 【行使価額修正条項付新株予約権付社債券等の行使状況等】

該当事項はありません。

(4) 【ライツプランの内容】

該当事項はありません。

(5) 【発行済株式総数、資本金等の推移】

年月日	発行済株式総数増減数 (千株)	発行済株式総数残高 (千株)	資本金増減額 (百万円)	資本金残高 (百万円)	資本準備金増減額 (百万円)	資本準備金残高 (百万円)
平成24年9月28日(注)	40,000	135,099	5,000	13,233	5,000	11,154

(注) 第一種優先株式発行による増加であります。

第三者割当(第一種優先株式) 発行株式数 40,000千株
発行価格 250円 資本組入額 125円
割当先 株式会社整理回収機構

(6) 【所有者別状況】

普通株式

平成26年3月31日現在

区分	株式の状況(1単元の株式数1,000株)								単元未満株式の状況 (株)
	政府及び地方公共団体	金融機関	金融商品取引業者	その他の法人	外国法人等		個人その他	計	
					個人以外	個人			
株主数(人)	28	43	24	755	51	2	5,113	6,016	-
所有株式数 (単元)	2,167	20,748	1,099	22,103	4,018	3	44,049	94,187	912,631
所有株式数の割合(%)	2.30	22.03	1.17	23.47	4.27	0.00	46.76	100.00	-

(注) 1. 自己株式333,855株は「個人その他」に333単元、「単元未満株式の状況」に855株含まれております。

2. 「その他の法人」の欄には、株式会社証券保管振替機構名義の株式が、6単元含まれております。

第一種優先株式

平成26年3月31日現在

区分	株式の状況(1単元の株式数1,000株)								単元未満株式の状況 (株)
	政府及び地方公共団体	金融機関	金融商品取引業者	その他の法人	外国法人等		個人その他	計	
					個人以外	個人			
株主数(人)	-	1	-	-	-	-	-	1	-
所有株式数 (単元)	-	40,000	-	-	-	-	-	40,000	-
所有株式数の割合(%)	-	100.00	-	-	-	-	-	100.00	-

(注) 自己株式はありません。

(7)【大株主の状況】

平成26年3月31日現在

氏名又は名称	住所	所有株式数 (千株)	発行済株式総数に 対する所有株式数 の割合(%)
株式会社整理回収機構	東京都千代田区丸の内三丁目4番2号	40,000	29.60
東北銀行従業員持株会	岩手県盛岡市内丸3番1号	2,586	1.91
日本トラスティ・サービス信託 銀行株式会社(信託口)	東京都中央区晴海一丁目8番11号	2,360	1.74
CBNY DFA INTL SMALL CAP VALUE PORTFOLIO (常任代理人) シティバンク銀行株式会社	1299 OCEAN AVENUE, 11F, SANTA MONICA, CA 90401 USA (東京都品川区東品川二丁目3番14号)	1,543	1.14
日本マスタートラスト信託銀行 株式会社(信託口)	東京都港区浜松町二丁目11番3号	1,495	1.10
あいおいニッセイ同和損害保険 株式会社	東京都渋谷区恵比寿一丁目28番1号	1,166	0.86
富国生命保険相互会社	東京都千代田区内幸町二丁目2番2号	1,106	0.81
三井生命保険株式会社	東京都千代田区大手町二丁目1番1号	1,072	0.79
日本トラスティ・サービス信託 銀行株式会社(信託口4)	東京都中央区晴海一丁目8番11号	1,012	0.74
日本トラスティ・サービス信託 銀行株式会社(信託口2)	東京都中央区晴海一丁目8番11号	931	0.68
計	-	53,271	39.43

なお、所有株式に係る議決権の個数の多い上位10名は、次のとおりであります。

平成26年3月31日現在

氏名又は名称	住所	所有議決権数 (個)	総株主の議決権に 対する所有議決権 数の割合(%)
東北銀行従業員持株会	岩手県盛岡市内丸3番1号	2,586	2.75
日本トラスティ・サービス信託 銀行株式会社(信託口)	東京都中央区晴海一丁目8番11号	2,360	2.51
CBNY DFA INTL SMALL CAP VALUE PORTFOLIO (常任代理人) シティバンク銀行株式会社	1299 OCEAN AVENUE, 11F, SANTA MONICA, CA 90401 USA (東京都品川区東品川二丁目3番14号)	1,543	1.64
日本マスタートラスト信託銀行 株式会社(信託口)	東京都港区浜松町二丁目11番3号	1,495	1.59
あいおいニッセイ同和損害保険 株式会社	東京都渋谷区恵比寿一丁目28番1号	1,166	1.24
富国生命保険相互会社	東京都千代田区内幸町二丁目2番2号	1,106	1.17
三井生命保険株式会社	東京都千代田区大手町二丁目1番1号	1,072	1.14
日本トラスティ・サービス信託 銀行株式会社(信託口4)	東京都中央区晴海一丁目8番11号	1,012	1.07
日本トラスティ・サービス信託 銀行株式会社(信託口2)	東京都中央区晴海一丁目8番11号	931	0.99
日本トラスティ・サービス信託 銀行株式会社(信託口5)	東京都中央区晴海一丁目8番11号	929	0.98
計	-	14,200	15.12

(8) 【議決権の状況】
【発行済株式】

平成26年3月31日現在

区分	株式数(株)	議決権の数(個)	内容
無議決権株式	第一種優先株式 40,000,000	-	「1(1) 発行済株式」の「内容」欄に記載のとおりであります。
議決権制限株式(自己株式等)	-	-	-
議決権制限株式(その他)	-	-	-
完全議決権株式(自己株式等)	(自己保有株式) 普通株式 333,000	-	「1(1) 発行済株式」の「内容」欄に記載のとおりであります。
完全議決権株式(その他)	普通株式 93,854,000	93,854	同上
単元未満株式	普通株式 912,631	-	1単元(1,000株)未満の株式
発行済株式総数	135,099,631	-	-
総株主の議決権	-	93,854	-

(注) 1. 上記の「完全議決権株式(その他)」の欄には、株式会社証券保管振替機構名義の株式が6千株含まれております。

また、「議決権の数」の欄に、同機構名義の完全議決権株式に係る議決権が6個含まれております。

2. 「単元未満株式」欄の普通株式には、当行所有の自己株式855株が含まれております。

【自己株式等】

平成26年3月31日現在

所有者の氏名又は名称	所有者の住所	自己名義所有株式数(株)	他人名義所有株式数(株)	所有株式数の合計(株)	発行済株式総数に対する所有株式数の割合(%)
(自己保有株式) 株式会社東北銀行	盛岡市内丸3番1号	333,000	-	333,000	0.35
計	-	333,000	-	333,000	0.35

(注) 「発行済株式総数に対する所有株式数の割合(%)」は発行済普通株式の総数に対する割合であります。

(9) 【ストックオプション制度の内容】

該当事項はありません。

2【自己株式の取得等の状況】

【株式の種類等】 会社法第155条第7号に該当する普通株式の取得

(1)【株主総会決議による取得の状況】

該当事項はありません。

(2)【取締役会決議による取得の状況】

該当事項はありません。

(3)【株主総会決議又は取締役会決議に基づかないものの内容】

区分	株式数(株)	価額の総額(円)
当事業年度における取得自己株式	10,009	1,474,115
当期間における取得自己株式	2,010	298,930

(注)「当期間における取得自己株式」の欄の株式数には、平成26年6月1日から本有価証券報告書提出日までの単元未満株式の買取りによる株式は含まれておりません。

(4)【取得自己株式の処理状況及び保有状況】

区分	当事業年度		当期間	
	株式数(株)	処分価額の総額(円)	株式数(株)	処分価額の総額(円)
引き受ける者の募集を行った取得自己株式	-	-	-	-
消却の処分を行った取得自己株式	-	-	-	-
合併、株式交換、会社分割に係る移転を行った取得自己株式	-	-	-	-
その他 (単元未満株式の売渡請求を受けた売渡)	-	-	-	-
保有自己株式数	333,855	-	335,865	-

(注)1.「その他」の欄の当期間の株式数及び処分価額の総額には、平成26年6月1日から本有価証券報告書提出日までの単元未満株式の売渡請求を受けた売渡による株式は含まれておりません。

2.「保有自己株式数」の欄の当期間の株式数には、平成26年6月1日から本有価証券報告書提出日までの単元未満株式の売渡請求を受けた売渡及び単元未満株式の買取りによる株式は含まれておりません。

3 【配当政策】

当行は銀行業の公共性を踏まえ、内部留保の充実に努めるとともに、配当につきましても「安定配当の継続」を基本方針としております。

当行は、中間配当と期末配当の年2回の剰余金の配当を行うことを基本方針としております。

これらの剰余金の配当の決定機関は、期末配当については株主総会、中間配当については取締役会であります。

当期の配当につきましては、普通株式については1株当たり5円の配当（うち中間配当2円50銭）、第一種優先株式については定款及び第一種優先株式発行要項の定めに従った配当をしており、1株当たり0円50銭（うち中間配当0円25銭）の配当を実施することを決定しました。この結果、当事業年度の普通株式に係る配当性向は55.43%となりました。

内部留保資金につきましては、個人・中小企業の皆さまへのご融資を中心として、安定的かつ効率的な運用を心掛け、株主各位への安定的な利益還元に努めてまいります。

また、銀行法第18条の定めにより剰余金の配当に制限を受けております。剰余金の配当をする場合には、会社法第445条第4項（資本金の額及び準備金の額）の規定にかかわらず、当該剰余金の配当により減少する剰余金の額に5分の1を乗じて得た額を資本金の額に達するまで資本準備金又は利益準備金として計上しております。

当行は、「取締役会の決議によって、毎年9月30日の最終の株主名簿に記載又は記録された株主又は登録質権者に對し、会社法第454条第5項に定める剰余金の配当をすることができる。」旨を定款に定めております。

なお、当事業年度に係る剰余金の配当は次のとおりであります。

決議年月日	株式の種類	配当金の総額 (百万円)	1株当たり配当額 (円)
平成25年11月11日 取締役会決議	普通株式	236	2.5
	第一種優先株式	10	0.25
平成26年6月20日 定時株主総会決議	普通株式	236	2.5
	第一種優先株式	10	0.25

4 【株価の推移】

(1) 【最近5年間の事業年度別最高・最低株価】

普通株式

回次	第90期	第91期	第92期	第93期	第94期
決算年月	平成22年3月	平成23年3月	平成24年3月	平成25年3月	平成26年3月
最高(円)	163	148	182	179	172
最低(円)	127	84	110	105	126

(注) 最高・最低株価は、東京証券取引所市場第一部におけるものであります。

第一種優先株式

当株式は金融商品取引所に上場されていないため該当事項はありません。

(2) 【最近6月間の月別最高・最低株価】

普通株式

月別	平成25年10月	11月	12月	平成26年1月	2月	3月
最高(円)	149	151	151	161	153	155
最低(円)	141	141	144	145	140	145

(注) 最高・最低株価は、東京証券取引所市場第一部におけるものであります。

第一種優先株式

当株式は金融商品取引所に上場されていないため該当事項はありません。

5 【役員 の 状 況】

役名	職名	氏名	生年月日	略歴	任期	所有株式数 (千株)
取締役会長	代表取締役	浅沼 新	昭和20年2月19日生	昭和43年4月 当行入行 平成6年6月 取締役企画部長 平成9年6月 常務取締役企画部長 平成12年6月 専務取締役 平成15年6月 取締役副頭取 平成16年6月 取締役頭取 平成26年6月 取締役会長(現職)	平成26年6月 から2年	普通株式 62
取締役頭取	代表取締役	村上 尚登	昭和27年2月18日生	昭和49年4月 当行入行 平成12年6月 水沢支店長 平成14年6月 本店営業部長 平成15年6月 執行役員本店営業部長 平成18年4月 執行役員融資第二部長 平成18年6月 常務取締役 平成22年6月 専務取締役 平成24年6月 取締役副頭取 平成26年6月 取締役頭取(現職)	平成26年6月 から2年	普通株式 26
専務取締役	代表取締役	千葉 幸長	昭和26年7月21日生	昭和50年4月 当行入行 平成11年4月 大通支店長 平成15年4月 経営企画部長 平成16年6月 執行役員経営企画部長 平成18年6月 常務取締役経営企画部長 平成22年4月 常務取締役 平成22年6月 専務取締役(現職)	平成26年6月 から2年	普通株式 30
常務取締役		宮田 俊平	昭和31年3月7日生	昭和53年4月 当行入行 平成15年6月 市場金融部長 平成17年4月 事務統括部長 平成20年11月 執行役員事務統括部長 平成22年6月 常務取締役事務統括部長 平成22年7月 常務取締役(現職)	平成26年6月 から2年	普通株式 15
常務取締役	戦略統括部長	佐藤 正彦	昭和30年7月10日生	昭和53年4月 当行入行 平成10年6月 見前支店長 平成13年4月 青山支店長 平成18年4月 仙台支店長 平成22年4月 本店営業部長 平成22年6月 執行役員本店営業部長 平成24年6月 取締役本店営業部長 平成25年6月 常務取締役戦略統括部長(現職)	平成26年6月 から2年	普通株式 10
取締役	監査部長	國分 正人	昭和29年1月16日生	昭和53年4月 当行入行 平成14年6月 人事部長 平成18年4月 八戸支店長 平成21年4月 リスクコンプライアンス統括部 長兼お客様相談室長 平成22年6月 執行役員リスクコンプライア ンス統括部長兼お客様相談室長 平成22年12月 執行役員監査部長 平成26年6月 取締役監査部長(現職)	平成26年6月 から2年	普通株式 19
取締役	本店営業部長	横澤 英信	昭和29年8月22日生	昭和53年4月 当行入行 平成14年6月 黒石野支店長 平成18年4月 人事部長 平成22年7月 事務統括部長 平成23年6月 執行役員事務統括部長 平成25年6月 執行役員本店営業部長 平成26年6月 取締役本店営業部長(現職)	平成26年6月 から2年	普通株式 19

役名	職名	氏名	生年月日	略歴	任期	所有株式数 (千株)
取締役		熊谷 祐三	昭和22年8月7日生	昭和46年4月 不二サッシ販売(株)入社 昭和57年3月 盛岡ガス(株)常務取締役 昭和61年3月 同社専務取締役 平成3年3月 同社代表取締役社長(現職) 平成6年6月 当行監査役 平成14年6月 当行取締役(現職)	平成26年6月 から2年	-
取締役		澤口 豊彰	昭和27年1月2日生	昭和51年4月 国税庁入庁 平成2年7月 国税庁長官官房 平成4年2月 国税庁退官 (株)澤口協同会計事務所勤務 平成12年3月 同 代表取締役(現職) 平成26年6月 当行取締役(現職)	平成26年6月 から2年	-
常任監査役 (常勤)		藤元 隆一	昭和24年7月13日生	昭和47年4月 当行入行 平成12年6月 取締役企画部長 平成14年6月 常務取締役経営企画部長 平成16年6月 専務取締役 平成19年6月 取締役副頭取 平成22年6月 常任監査役(現職)	平成26年6月 から4年	普通株式 52
監査役 (常勤)		中野 俊彦	昭和28年8月26日生	昭和51年4月 当行入行 平成13年4月 仙台支店長 平成16年4月 総務部長 平成17年4月 経営監査部長 平成19年6月 執行役員経営監査部長 平成21年4月 執行役員監査部長 平成22年12月 監査役(現職)	平成25年6月 から4年	普通株式 24
監査役		宇部 貞宏	昭和12年6月9日生	昭和31年4月 (株)岩倉組入社 昭和50年7月 東機材運輸(株)代表取締役 昭和52年10月 菅原建設(株)代表取締役(現職) (昭和53年5月 宇部建設(株)に商号変更) 平成18年5月 (株)岩手県建設会館取締役副社長 (現職) 平成19年3月 一関商工会議所会頭(現職) 平成22年5月 (一社)岩手県建設業協会会長(現 職) 平成22年6月 当行監査役(現職)	平成26年6月 から4年	普通株式 14
監査役		南部 利文	昭和45年4月8日生	平成15年8月 (有)オリックスセラミック代表取 締役(現職) 平成21年1月 南部家第46代当主(現職) 平成21年4月 南部恒産(株)代表取締役(現職) 平成21年12月 岩手日英協会会長(現職) 平成23年6月 当行監査役(現職)	平成23年6月 から4年	-
監査役		榎崎 憲二	昭和24年10月30日生	昭和47年4月 (株)読売新聞社入社 平成19年6月 (株)読売新聞西部本社取締役編集 局長 平成22年6月 同社常務取締役編集局長 平成23年6月 (株)テレビ岩手代表取締役社長 (現職) 平成25年6月 当行監査役(現職)	平成25年6月 から平成27年 6月	-
計						普通株式 271

- (注) 1. 取締役熊谷祐三及び澤口豊彰は、会社法第2条第15号に定める社外取締役であります。
2. 監査役宇部貞宏、南部利文及び榎崎憲二は、会社法第2条第16号に定める社外監査役であります。
3. 澤口豊彰及び南部利文は東京証券取引所の定めに基づく独立役員条件を満たしていますので、独立役員として同取引所に届け出ております。
4. 監査役榎崎憲二は退任した監査役の補欠として就任したため、任期は前任者の任期満了の時である平成27年3月期に係る定時株主総会の終結の時までであります。

6 【コーポレート・ガバナンスの状況等】

(1) 【コーポレート・ガバナンスの状況】

企業統治の体制の概要等

当行では監査役制度を採用しておりますが、経営への監督機能を発揮するため、公共性・中立性が高く独立性が高い人物を含む社外取締役2名を選定しております。また、独立性が高い人物を含む社外監査役3名と常勤監査役2名からなる監査役会が取締役に対する監査機能を発揮することで、経営の監督・監査の客観性及び中立性を確保する体制としております。監査役会は会社法第2条第16号に規定された社外監査役3名を含む5名で構成しており、さらに社外監査役の南部利文氏を独立役員に指名しております。社外監査役3名とすることで監査機能の強化を図るとともに、独立役員1名の指名により一般株主保護に努めております。

取締役会は取締役9名で構成しております。また会社法第2条第15号に定める社外取締役2名を選任しております。社外取締役の澤口豊彰氏を独立役員に指名しており、取締役会の牽制機能を強化するとともに、取締役の業務執行状況について監督しております。

平成25年度の取締役会は12回開催され、的確な意思決定が行われております。また、常務取締役以上及び常勤監査役で構成される常務会は平成25年度に60回開催しており、取締役会で定めた基本方針に基づく業務執行や常務会規程に基づく付議案件等について審議するとともに、重要な銀行業務に係る意思決定機関としての機能を担っております。

当行の機関・内部統制の関係を図で示すと以下のようになります。

コーポレートガバナンス模式図

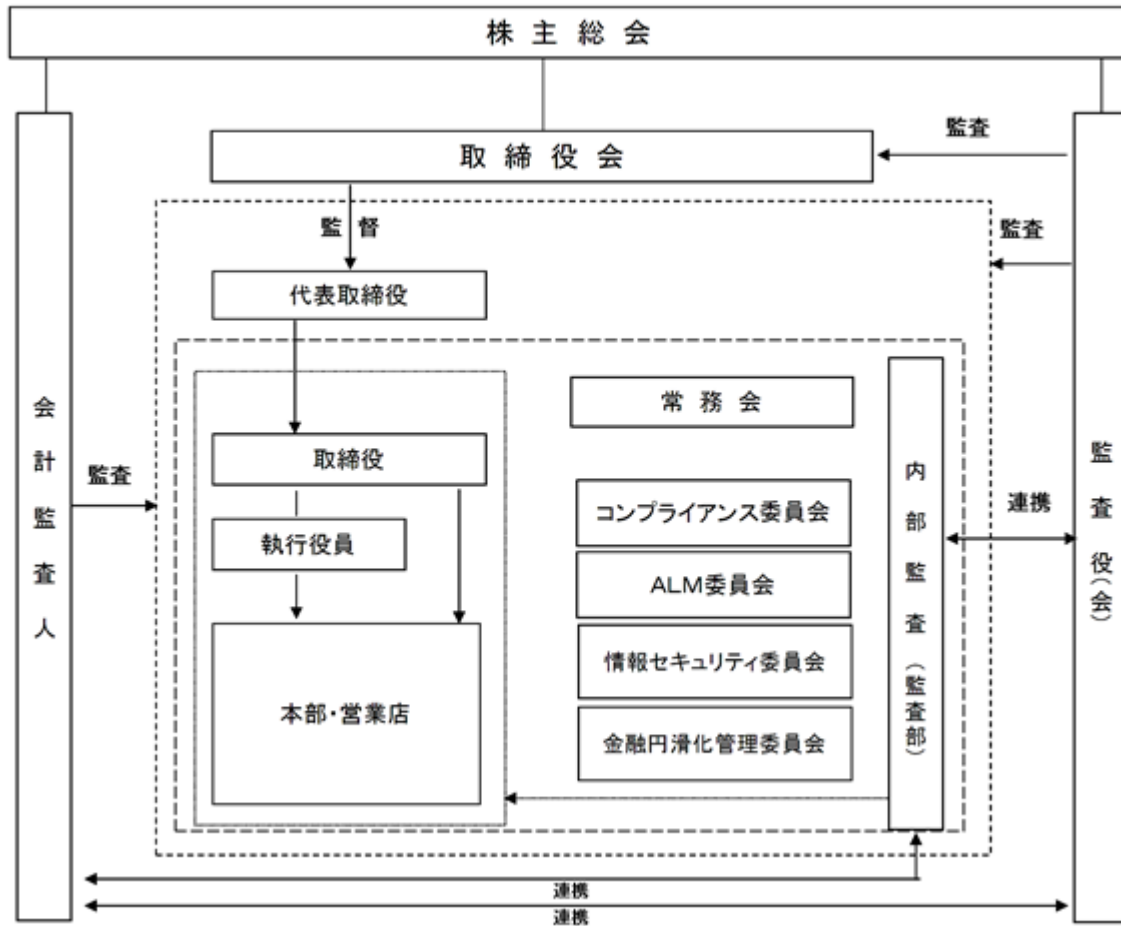

- 内部統制システム整備の状況について
当行は取締役会において、「内部統制システムの構築に関する基本方針」（以下、基本方針という。）を決議しており、制定した基本方針に基づき内部統制システムを構築、運営するとともに、適宜見直しを行い、内部統制の整備を図っております。
また、当行では内部統制システム整備の一環として、各業務に内在するリスクを洗い出し、リスクアプローチの観点から監査を実施することにより、内部統制システムに係る有効性評価を行う態勢整備を図っております。
- リスク管理体制の整備の状況
当行は業務運営上発生が予想されるリスクについて、統合的リスク管理の考えのもと取締役会がリスク管理の基本方針、及び管理態勢を定めております。
リスク管理の基本方針では、リスクを定量化し自己資本と対比して管理する統合リスク管理と、統合リスク管理の対象外とするリスク管理とに区分し、前者は、資産・負債の総合管理、自己資本管理、流動性リスク管理にかかる事項も含めALM委員会において管理する体制としております。後者はリスクカテゴリーごとに主管部署を明確にし、当該主管部署ごとに管理態勢の堅確化に努め、リスク要因の顕在化を抑制する管理体制としております。

リスク管理組織体制

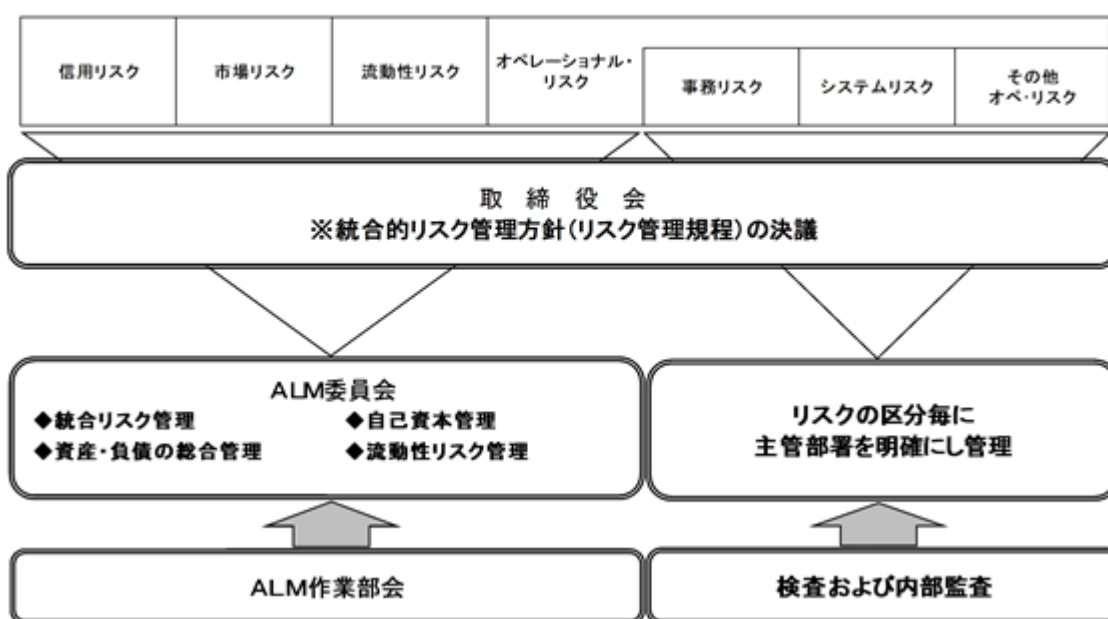

内部監査及び監査役監査の状況

内部監査につきましては、内部統制の監査部門として9名からなる監査部を、内部統制の適切性、有効性を監査する組織として位置付けており、本部・営業店・グループ会社の監査（業務監査、システム監査、自己査定、償却・引当等の監査）を実施し、各種リスク管理の適切性・有効性の評価及び検証を通じ、問題点の改善指導を提言しております。また、内部統制に係る対象業務プロセス及び対象範囲等について会計監査人と協議のうえ、連携を図りながら監査を行っております。監査結果については、定期的に取り締役に報告するとともに、内部監査における指摘事項について改善状況を検証しております。

一方、監査役監査につきましては、取締役会への出席を通して取締役の業務執行状況について監査を行うとともに、営業店及び本部各部の業務執行状況について営業店長、本部各部室長と面談し、内部統制の有効性及び法令等遵守状況等を監査しております。また、会計に関する部分については会計監査人から監査の実施状況について報告を受け、意見交換会を実施するなど連携を適切にとっております。これらにより監査役会が内部統制機能を監査するとともに、監査結果に基づき内部統制機能等について取締役に助言することとしております。

また、監査役は、内部統制の監査部門である監査部と定期的に情報交換を行いながら、行内の管理部門や業務部門の内部管理態勢等についてヒアリングを適宜実施するなど、深度のある監査を実施するための連携が図られております。

社外取締役及び社外監査役

当行の社外取締役は2名、社外監査役は3名であります。

社外取締役熊谷祐三氏は盛岡ガス株式会社代表取締役であり公共性が高い企業の経営者として、さらに一般社団法人日本ガス協会理事や公益社団法人盛岡法人会会長を長年に亘り務めてきた豊富な経験と高い見識により、当行の経営を客観的、中立的立場で監督していただくため選任しております。なお同氏が代表取締役を務める会社において、当行と通常の銀行取引があります。

社外取締役澤口豊彰氏は16年間に亘り国税庁職員として税務行政に関与した実績を有し、現在は会計事務所経営者として企業経営や財務・税務全般に精通しており、これまでの豊富な経験と高い見識により、当行の経営を客観的、中立的立場で監督していただくため選任しております。なお、同氏は東京証券取引所に独立役員として届け出ております。また、同氏が代表取締役を務める会社において、当行と通常の銀行取引があります。

社外監査役宇部貞宏氏は一関商工会議所会頭を務めており、さらに一般社団法人岩手県建設業協会会長として岩手県内の建設業の発展に尽力してきた豊富な経験と高い見識を当行の監査に反映していただくため選任しております。なお、同氏は14,000株の当行株式を保有しております。また、同氏が代表取締役を務める会社において、当行と通常の銀行取引があります。

社外監査役南部利文氏は第46代南部家当主として伝統を継承し岩手県内のみならず国内に幅広い交流関係を有しており、そこから得た豊富な経験と高い見識を当行の監査に反映していただくため選任しております。なお、同氏は東京証券取引所に独立役員として届け出ております。

社外監査役檜崎憲二氏は株式会社テレビ岩手代表取締役であり、また報道関係会社に長年携わった豊富な経験と会社経営者としての幅広い見識を当行の監査に反映していただくため選任しております。なお同氏が代表取締役を務める会社において、当行と通常の銀行取引があります。

社外取締役との連携につきましては、取締役会において常務取締役以上及び常勤監査役で構成される常務会の付議案件等を担当役員が報告しております。また、内部統制の監査部門から監査部長が取締役会において内部管理態勢の状況等を報告することにより、社外取締役と情報の共有を図っております。

社外監査役との連携につきましては、監査役会において常勤監査役が内部統制の監査部門である監査部及び会計監査人からヒアリングした内部管理態勢の状況等を報告することにより、社外監査役と情報の共有を図っております。

上記のほか、社外取締役及び社外監査役との人的関係、資本的関係又は取引関係その他の利害関係はありません。

当行において社外取締役及び社外監査役を選任するための独立性に関する基準等は制定しておりませんが、専門的な知見、幅広い知識に基づく客観的かつ適切な監督・監査機能の強化等並びに東京証券取引所の独立役員の独立性に関する判断基準等を参考とし、一般株主との利益相反の生じることがないことを基本的な考え方として選任しております。

役員の報酬等の内容

当事業年度（自平成25年4月1日 至平成26年3月31日）

役員区分	員数	報酬等の総額 (百万円)	
			基本報酬
取締役（社外取締役を除く）	6	142	142
監査役（社外監査役を除く）	2	37	37
社外役員	5	9	9

（注）1．上記には、平成25年6月20日開催の第93期定時株主総会の終結の時をもって退任した取締役1名及び監査役1名を含んでおります。

2．当行は役員の報酬等の額又はその算定方法の決定に関する方針は定めておりません。

株式の保有状況

イ．保有目的が純投資目的以外の目的である投資株式の銘柄数及び貸借対照表計上額

銘柄数 20銘柄
貸借対照表計上額の合計額 1,720百万円

ロ．保有目的が純投資目的以外の目的である投資株式の保有区分、銘柄、株式数、貸借対照表計上額及び保有目的

(前事業年度)

貸借対照表計上額の大きい順の20銘柄は次のとおりであります。

(特定投資株式)

銘柄	株式数	貸借対照表計上額 (百万円)	保有目的
東日本旅客鉄道株式会社	48,100	371	取引先として政策保有
株式会社沖縄銀行	46,400	183	同業先として政策保有
東北電力株式会社	207,912	158	取引先として政策保有
株式会社アークス	68,562	145	取引先として政策保有
日鉄鉱業株式会社	220,000	106	取引先として政策保有
株式会社西日本シティ銀行	328,000	96	同業先として政策保有
株式会社大和証券グループ本社	120,640	79	幹事証券会社として政策保有
株式会社富山銀行	402,000	69	同業先として政策保有
フジ日本精糖株式会社	210,000	67	安定株主として政策保有
株式会社みちのく銀行	295,000	67	同業先として政策保有
株式会社南日本銀行	352,000	59	同業先として政策保有
日本通運株式会社	113,300	52	取引先として政策保有
株式会社薬王堂	24,000	50	取引先として政策保有
株式会社第三銀行	240,000	43	同業先として政策保有
東京海上ホールディングス株式会社	13,780	36	取引先として政策保有
株式会社ジャックス	37,548	21	取引先として政策保有
カメイ株式会社	21,000	20	安定株主として政策保有
株式会社三菱UFJフィナンシャル・グループ	33,650	18	同業先として政策保有
MS&ADインシュアランスグループホールディングス株式会社	2,672	5	安定株主として政策保有
株式会社みずほフィナンシャルグループ	17,590	3	同業先として政策保有

(当事業年度)

貸借対照表計上額の大きい順の20銘柄は次のとおりであります。

(特定投資株式)

銘柄	株式数	貸借対照表計上額 (百万円)	保有目的
東日本旅客鉄道株式会社	48,100	365	取引先として政策保有
東北電力株式会社	207,912	221	取引先として政策保有
株式会社沖縄銀行	46,400	202	同業先として政策保有
株式会社アークス	68,562	138	取引先として政策保有
株式会社大和証券グループ本社	120,640	108	幹事証券会社として政策保有
日鉄鉱業株式会社	220,000	88	取引先として政策保有
株式会社西日本シティ銀行	328,000	76	同業先として政策保有
フジ日本精糖株式会社	210,000	74	安定株主として政策保有
株式会社富山銀行	402,000	65	同業先として政策保有
株式会社みちのく銀行	295,000	62	同業先として政策保有
株式会社南日本銀行	352,000	60	同業先として政策保有
日本通運株式会社	113,300	57	取引先として政策保有
株式会社薬王堂	24,000	51	取引先として政策保有
株式会社第三銀行	240,000	43	同業先として政策保有
東京海上ホールディングス株式会社	13,780	42	取引先として政策保有
株式会社三菱UFJフィナンシャル・グループ	33,650	19	同業先として政策保有
株式会社ジャックス	37,548	16	取引先として政策保有
カメイ株式会社	21,000	16	安定株主として政策保有
MS & ADインシュアランスグループホールディングス株式会社	2,672	6	安定株主として政策保有
株式会社みずほフィナンシャルグループ	17,590	3	同業先として政策保有

八．保有目的が純投資目的である投資株式の貸借対照表計上額、受取配当金、売却損益および評価損益

	前事業年度			
	貸借対照表計上額 (百万円)	受取配当金 (百万円)	売却損益 (百万円)	評価損益 (百万円)
上場株式	2,226	50	81	89

	当事業年度			
	貸借対照表計上額 (百万円)	受取配当金 (百万円)	売却損益 (百万円)	評価損益 (百万円)
上場株式	1,589	51	127	47

二．当事業年度中に投資株式のうち、保有目的を純投資目的から純投資目的以外の目的に変更したものの該当事項はありません。

ホ．当事業年度中に投資株式のうち、保有目的を純投資目的以外の目的から純投資目的に変更したものの該当事項はありません。

会計監査の状況

当行の会計監査業務を執行した公認会計士は、佐々木政徳氏及び多田秋雄氏であり、両氏は北光監査法人に所属しております。また、当行の会計監査業務に係る補助者は同監査法人に所属する公認会計士4名、公認会計士試験合格者2名及び職員1名であります。

取締役の定数

当行の取締役は、10名以内とする旨定款に定めております。

取締役の選任の決議要件

当行は、取締役選任の決議要件として、議決権を行使することができる株主の議決権の3分の1以上を有する株主が出席し、その議決権の過半数をもってこれを行う旨及び累積投票によらない旨定款に定めております。

株式の種類ごとの差異の内容及び理由

当行は、普通株式とは種類の異なる株式（第一種優先株式）を発行することができる旨を定款に定めております。第一種優先株式は剰余金の配当及び残余財産の分配について普通株式に優先すること等の理由により、一定の場合を除き議決権を行使することができない無議決権株式としております。

取締役会で決議できる株主総会決議事項

当行は、自己株式の取得について、会社法第165条第2項の規定により、取締役会決議をもって自己株式を取得することができる旨定款に定めております。これは、機動的な資本政策の遂行を可能とすることを目的とするものであります。

また、中間配当について、取締役会の決議によって毎年9月30日の最終の株主名簿に記載又は記録された株主又は登録株式質権者に対し、会社法第454条第5項に定める剰余金の配当をすることができる旨定款に定めております。これは、株主への安定的な利益還元を目的とするものであります。

さらに、第一種優先株式に係る以下の事項については、機動的な資本政策の遂行を可能とするため、取締役会で決議できる旨を定款に定めております。

- ・配当額に関する事項
- ・優先株主に対する残余財産の分配に関する事項
- ・普通株式を対価とする取得請求権の取得請求期間及び取得価額に関する事項
- ・金銭を対価とする取得に関する事項
- ・普通株式を対価とする取得に関する事項

株主総会の特別決議要件

当行は、会社法第309条第2項に定める決議及び会社法第324条第2項に定める決議について、議決権を行使することができる株主の議決権の3分の1以上を有する株主が出席し、その議決権の3分の2以上をもって行う旨定款に定めております。これは、株主総会における特別決議の定足数を緩和することにより、株主総会の円滑な運営を行うことを目的とするものであります。

(2) 【監査報酬の内容等】

【監査公認会計士等に対する報酬の内容】

区分	前連結会計年度		当連結会計年度	
	監査証明業務に基づく報酬(百万円)	非監査業務に基づく報酬(百万円)	監査証明業務に基づく報酬(百万円)	非監査業務に基づく報酬(百万円)
提出会社	33	-	32	-
連結子会社	-	-	-	-
計	33	-	32	-

【その他重要な報酬の内容】

該当事項はありません。

【監査公認会計士等の提出会社に対する非監査業務の内容】

該当事項はありません。

【監査報酬の決定方針】

該当事項はありません。

第5【経理の状況】

1. 当行の連結財務諸表は、「連結財務諸表の用語、様式及び作成方法に関する規則」（昭和51年大蔵省令第28号。以下「連結財務諸表規則」という。）に基づいて作成しておりますが、資産及び負債の分類並びに収益及び費用の分類は、「銀行法施行規則」（昭和57年大蔵省令第10号）に準拠しております。
なお、当連結会計年度（平成25年4月1日から平成26年3月31日まで）の連結財務諸表に含まれる比較情報については、「財務諸表等の用語、様式及び作成方法に関する規則等の一部を改正する内閣府令」（平成24年9月21日内閣府令第61号）附則第3条第2項により、改正前の連結財務諸表規則に基づいて作成しておりますが、資産及び負債の分類並びに収益及び費用の分類については、「銀行法施行規則等の一部を改正する内閣府令」（平成25年9月27日内閣府令第63号）附則第2項により、改正前の銀行法施行規則に準拠しております。
2. 当行の財務諸表は、「財務諸表等の用語、様式及び作成方法に関する規則」（昭和38年大蔵省令第59号。以下「財務諸表等規則」という。）に基づいて作成しておりますが、資産及び負債の分類並びに収益及び費用の分類は、「銀行法施行規則」（昭和57年大蔵省令第10号）に準拠しております。
なお、当事業年度（平成25年4月1日から平成26年3月31日まで）の財務諸表に含まれる比較情報については、「財務諸表等の用語、様式及び作成方法に関する規則等の一部を改正する内閣府令」（平成24年9月21日内閣府令第61号）附則第2条第2項により、改正前の財務諸表等規則に基づいて作成しておりますが、資産及び負債の分類並びに収益及び費用の分類については、「銀行法施行規則等の一部を改正する内閣府令」（平成25年9月27日内閣府令第63号）附則第2項により、改正前の銀行法施行規則に準拠しております。
3. 当行は、金融商品取引法第193条の2第1項の規定に基づき、連結会計年度（自平成25年4月1日 至平成26年3月31日）の連結財務諸表及び事業年度（自平成25年4月1日 至平成26年3月31日）の財務諸表について、北光監査法人の監査証明を受けております。
4. 当行は、連結財務諸表等の適正性を確保するための特段の取組みとして、公益財団法人財務会計基準機構に加入し、会計基準の内容又はその変更等についての情報を入手できる体制を整えております。さらに、当行の監査を依頼している北光監査法人との協議を緊密に行うとともに他監査法人の主催するセミナーにも積極的に参加し、適正開示等に努めております。

1【連結財務諸表等】

(1)【連結財務諸表】

【連結貸借対照表】

(単位：百万円)

	前連結会計年度 (平成25年3月31日)	当連結会計年度 (平成26年3月31日)
資産の部		
現金預け金	7 21,006	7 20,148
コールローン及び買入手形	40,200	16,700
商品有価証券	10	19
有価証券	1, 7, 14 200,890	1, 7, 14 232,467
貸出金	2, 3, 4, 5, 6, 8 503,030	2, 3, 4, 5, 6, 8 517,156
外国為替	858	416
その他資産	7 6,459	7 6,653
有形固定資産	10, 11 8,880	10, 11 8,725
建物	2,134	2,210
土地	9 5,899	9 5,858
建設仮勘定	1	-
その他の有形固定資産	844	656
無形固定資産	2,100	1,650
ソフトウェア	2,023	1,589
その他の無形固定資産	76	60
繰延税金資産	2,219	1,440
支払承諾見返	4,875	4,791
貸倒引当金	6,130	5,402
資産の部合計	784,400	804,766
負債の部		
預金	7 707,345	7 728,108
譲渡性預金	8,544	6,816
借入金	7, 12 21,356	7, 12 20,333
社債	13 1,200	13 1,200
その他負債	3,499	6,800
退職給付引当金	2,232	-
退職給付に係る負債	-	327
睡眠預金払戻損失引当金	10	11
偶発損失引当金	302	255
ポイント引当金	18	21
利息返還損失引当金	11	15
繰延税金負債	-	0
再評価に係る繰延税金負債	9 1,009	9 1,004
支払承諾	4,875	4,791
負債の部合計	750,406	769,685
純資産の部		
資本金	13,233	13,233
資本剰余金	11,159	11,159
利益剰余金	6,128	6,633
自己株式	64	65
株主資本合計	30,457	30,960
その他有価証券評価差額金	752	1,300
土地再評価差額金	9 1,627	9 1,619
退職給付に係る調整累計額	-	8
その他の包括利益累計額合計	2,380	2,911
少数株主持分	1,156	1,208
純資産の部合計	33,993	35,081
負債及び純資産の部合計	784,400	804,766

【連結損益計算書及び連結包括利益計算書】

【連結損益計算書】

(単位：百万円)

	前連結会計年度 (自 平成24年4月1日 至 平成25年3月31日)	当連結会計年度 (自 平成25年4月1日 至 平成26年3月31日)
経常収益	15,232	15,899
資金運用収益	10,382	10,420
貸出金利息	9,180	8,951
有価証券利息配当金	1,116	1,402
コールローン利息及び買入手形利息	79	57
預け金利息	6	7
その他の受入利息	0	1
役務取引等収益	2,402	2,334
その他業務収益	2,207	2,668
その他経常収益	240	476
償却債権取立益	77	107
その他の経常収益	163	368
経常費用	13,461	14,195
資金調達費用	662	504
預金利息	420	368
譲渡性預金利息	2	1
コールマネー利息及び売渡手形利息	-	0
借入金利息	199	95
社債利息	39	39
その他の支払利息	0	0
役務取引等費用	816	807
その他業務費用	1,027	2,428
営業経費	10,493	10,076
その他経常費用	461	378
貸倒引当金繰入額	22	45
その他の経常費用	438	333
経常利益	1,771	1,704
特別利益	-	5
固定資産処分益	-	5
特別損失	94	33
固定資産処分損	87	30
減損損失	5	2
災害による損失	2	0
税金等調整前当期純利益	1,676	1,676
法人税、住民税及び事業税	158	115
法人税等調整額	526	516
法人税等合計	685	632
少数株主損益調整前当期純利益	991	1,044
少数株主利益	90	53
当期純利益	900	990

【連結包括利益計算書】

(単位：百万円)

	前連結会計年度 (自 平成24年4月1日 至 平成25年3月31日)	当連結会計年度 (自 平成25年4月1日 至 平成26年3月31日)
少数株主損益調整前当期純利益	991	1,044
その他の包括利益		
その他有価証券評価差額金	2,562	548
その他の包括利益合計	1 2,562	1 548
包括利益	3,553	1,593
(内訳)		
親会社株主に係る包括利益	3,462	1,539
少数株主に係る包括利益	90	54

【連結株主資本等変動計算書】

前連結会計年度（自 平成24年4月1日 至 平成25年3月31日）

(単位：百万円)

	株主資本				
	資本金	資本剰余金	利益剰余金	自己株式	株主資本合計
当期首残高	8,233	6,159	5,700	63	20,029
当期変動額					
新株の発行	5,000	5,000			10,000
剰余金の配当			474		474
当期純利益			900		900
自己株式の取得				0	0
土地再評価差額金の取崩			1		1
株主資本以外の項目の当期変動額（純額）					
当期変動額合計	5,000	5,000	428	0	10,427
当期末残高	13,233	11,159	6,128	64	30,457

	その他の包括利益累計額				少数株主持分	純資産合計
	その他有価証券評価差額金	土地再評価差額金	退職給付に係る調整累計額	その他の包括利益累計額合計		
当期首残高	1,809	1,629		180	1,067	20,916
当期変動額						
新株の発行						10,000
剰余金の配当						474
当期純利益						900
自己株式の取得						0
土地再評価差額金の取崩						1
株主資本以外の項目の当期変動額（純額）	2,562	1	-	2,560	88	2,649
当期変動額合計	2,562	1	-	2,560	88	13,076
当期末残高	752	1,627	-	2,380	1,156	33,993

当連結会計年度（自 平成25年 4月 1日 至 平成26年 3月31日）

(単位：百万円)

	株主資本				
	資本金	資本剰余金	利益剰余金	自己株式	株主資本合計
当期首残高	13,233	11,159	6,128	64	30,457
当期変動額					
新株の発行					-
剰余金の配当			493		493
当期純利益			990		990
自己株式の取得				1	1
土地再評価差額金の取崩			8		8
株主資本以外の項目の当期変動額（純額）					
当期変動額合計	-	-	505	1	503
当期末残高	13,233	11,159	6,633	65	30,960

	その他の包括利益累計額				少数株主持分	純資産合計
	その他有価証券評価差額金	土地再評価差額金	退職給付に係る調整累計額	その他の包括利益累計額合計		
当期首残高	752	1,627	-	2,380	1,156	33,993
当期変動額						
新株の発行						-
剰余金の配当						493
当期純利益						990
自己株式の取得						1
土地再評価差額金の取崩						8
株主資本以外の項目の当期変動額（純額）	548	8	8	531	52	583
当期変動額合計	548	8	8	531	52	1,087
当期末残高	1,300	1,619	8	2,911	1,208	35,081

【連結キャッシュ・フロー計算書】

(単位：百万円)

	前連結会計年度 (自 平成24年4月1日 至 平成25年3月31日)	当連結会計年度 (自 平成25年4月1日 至 平成26年3月31日)
営業活動によるキャッシュ・フロー		
税金等調整前当期純利益	1,676	1,676
減価償却費	1,025	994
減損損失	5	2
貸倒引当金の増減()	821	728
退職給付引当金の増減額(は減少)	6	-
退職給付に係る負債の増減額(は減少)	-	1,905
睡眠預金払戻損失引当金の増減()	1	0
偶発損失引当金の増減額(は減少)	3	47
ポイント引当金の増減額(は減少)	0	2
利息返還損失引当金の増減額(は減少)	5	4
資金運用収益	10,382	10,420
資金調達費用	662	504
有価証券関係損益()	325	136
金銭の信託の運用損益(は運用益)	11	-
固定資産処分損益(は益)	87	24
貸出金の純増()減	10,100	14,125
預金の純増減()	2,965	20,763
譲渡性預金の純増減()	1,595	1,728
借入金(劣後特約付借入金を除く)の純増減()	1,178	23
預け金(日銀預け金を除く)の純増()減	5,171	4,943
コールローン等の純増()減	24,200	23,500
外国為替(資産)の純増()減	22	442
資金運用による収入	10,353	10,395
資金調達による支出	798	498
その他	846	3,291
小計	13,767	37,203
法人税等の支払額	84	206
移転補償金の受取額	-	57
営業活動によるキャッシュ・フロー	13,682	37,054

(単位：百万円)

	前連結会計年度 (自 平成24年4月1日 至 平成25年3月31日)	当連結会計年度 (自 平成25年4月1日 至 平成26年3月31日)
投資活動によるキャッシュ・フロー		
有価証券の取得による支出	96,750	157,500
有価証券の売却による収入	73,283	82,829
有価証券の償還による収入	5,623	43,854
金銭の信託の増加による支出	15,000	-
金銭の信託の減少による収入	15,000	-
有形固定資産の取得による支出	555	656
無形固定資産の取得による支出	1,110	106
有形固定資産の除却による支出	6	2
有形固定資産の売却による収入	-	112
投資活動によるキャッシュ・フロー	19,515	31,470
財務活動によるキャッシュ・フロー		
劣後特約付借入金の返済による支出	3,000	1,000
株式の発行による収入	10,000	-
配当金の支払額	474	493
少数株主への配当金の支払額	1	1
自己株式の取得による支出	0	1
財務活動によるキャッシュ・フロー	6,523	1,496
現金及び現金同等物に係る換算差額	7	1
現金及び現金同等物の増減額（は減少）	697	4,085
現金及び現金同等物の期首残高	14,492	15,189
現金及び現金同等物の期末残高	1 15,189	1 19,274

【注記事項】

【連結財務諸表作成のための基本となる重要な事項】

1. 連結の範囲に関する事項

(1) 連結子会社 5社

連結子会社名は、「第1 企業の概況 4. 関係会社の状況」に記載しているため省略しました。

(2) 非連結子会社

該当ありません。

2. 持分法の適用に関する事項

(1) 持分法適用の非連結子会社

該当ありません。

(2) 持分法適用の関連会社

該当ありません。

(3) 持分法非適用の非連結子会社

該当ありません。

(4) 持分法非適用の関連会社

該当ありません。

3. 連結子会社の事業年度等に関する事項

連結子会社の決算日は次のとおりであります。

3月末日 5社

4. 会計処理基準に関する事項

(1) 商品有価証券の評価基準及び評価方法

商品有価証券の評価は、時価法（売却原価は移動平均法により算定）により行っております。

(2) 有価証券の評価基準及び評価方法

有価証券の評価は、その他有価証券については原則として連結決算日の市場価格等に基づく時価法（売却原価は主として移動平均法により算定）、ただし時価を把握することが極めて困難と認められるものについては移動平均法による原価法により行っております。

なお、その他有価証券の評価差額については、全部純資産直入法により処理しております。

(3) デリバティブ取引の評価基準及び評価方法

デリバティブ取引の評価は、時価法により行っております。

(4) 固定資産の減価償却の方法

有形固定資産（リース資産を除く）

当行の有形固定資産は、定率法（ただし、平成10年4月1日以後に取得した建物（建物附属設備を除く。）については定額法）を採用しております。

また、主な耐用年数は次のとおりであります。

建 物 9年～30年

その他 3年～20年

連結子会社の有形固定資産については、資産の見積耐用年数に基づき、主として定額法により償却しております。

無形固定資産（リース資産を除く）

無形固定資産は、定額法により償却しております。なお、自社利用のソフトウェアについては、当行及び連結子会社で定める利用可能期間（5年）に基づいて償却しております。

リース資産

所有権移転外ファイナンス・リース取引に係る「有形固定資産」及び「無形固定資産」中のリース資産は、リース期間を耐用年数とした定額法により償却しております。なお、残存価額については、リース契約上に残価保証の取決めがあるものは当該残価保証額とし、それ以外のものは零としております。

(5) 貸倒引当金の計上基準

当行の貸倒引当金は、予め定めている償却・引当基準に則り、次のとおり計上しております。

「銀行等金融機関の資産の自己査定並びに貸倒償却及び貸倒引当金の監査に関する実務指針」（日本公認会計士協会銀行等監査特別委員会報告第4号）に規定する正常先債権及び要注意先債権に相当する債権については、過去の一定期間における各々の貸倒実績から算出した貸倒実績率等に基づき計上しております。破綻懸念先債権に相当する債権については、債権額から、担保の処分可能見込額及び保証による回収可能見込額を控除し、その残額のうち、債務者の支払能力を総合的に判断し必要と認める額を計上しております。破産、特別清算等法的に経営破綻の事実が発生している債務者（以下「破綻先」という。）に係る債権及びそれと同等の状況にある債務者（以下「実質破綻先」という。）に係る債権については、以下のなお書きに記載されている直接減額後の帳簿価額から、担保の処分可能見込額及び保証による回収可能見込額を控除し、その残額を計上しております。

すべての債権は、資産の自己査定基準に基づき、営業関連部署が資産査定を実施し、当該部署から独立した資産監査部署が査定結果を監査しております。

なお、破綻先及び実質破綻先に対する担保・保証付債権等については、債権額から担保の評価額及び保証による回収が可能と認められる額を控除した残額を取立不能見込額として債権額から直接減額しており、その金額は3,375百万円（前連結会計年度末は4,110百万円）であります。

連結子会社の貸倒引当金は、一般債権については過去の貸倒実績率等を勘案して必要と認められた額を、貸倒懸念債権等特定の債権については、個別に回収可能性を勘案し、回収不能見込額をそれぞれ計上しております。

(6) 睡眠預金払戻損失引当金の計上基準

当行の睡眠預金払戻損失引当金は、負債計上を中止した預金について、預金者からの払戻請求に備えるため、将来の払戻請求に応じて発生する損失を見積り必要と認める額を計上しております。

連結子会社については、該当ありません。

(7) 偶発損失引当金の計上基準

当行の偶発損失引当金は、信用保証協会との責任共有制度による負担金の支払に備えるため、予め定めている貸出金等の償却・引当基準書に基づき将来の負担金支払見積額を計上しております。

連結子会社については、該当ありません。

(8) ポイント引当金の計上基準

ポイント引当金は、連結子会社が行っているクレジットカード業務に係る交換可能ポイントの使用による費用負担に備えるため、当連結会計年度末において将来使用されると見込まれる額を計上しております。

(9) 利息返還損失引当金の計上基準

利息返還損失引当金は、連結子会社が利息制限法の上限金利を超過する貸付金利息の返還請求に備えるため、過去の返還実績等を勘案した見積返還額を計上しております。

(10) 退職給付に係る会計処理の方法

退職給付債務の算定にあたり、退職給付見込額を当連結会計年度末までの期間に帰属させる方法については期間定額基準によっております。また、過去勤務費用及び数理計算上の差異の損益処理方法は次のとおりであります。

過去勤務費用：その発生時の従業員の平均残存勤務期間内の一定の年数（5年）による定額法により損益処理

数理計算上の差異：各連結会計年度の発生時の従業員の平均残存勤務期間内の一定の年数（5年）による定額法により按分した額を、それぞれ発生の翌連結会計年度から損益処理

(11) 外貨建の資産及び負債の本邦通貨への換算基準

当行の外貨建資産及び負債は、主として連結決算日の為替相場による円換算額を付しております。

連結子会社については、該当ありません。

(12) 重要なヘッジ会計の方法

為替変動リスク・ヘッジ

当行の外貨建金融資産・負債から生じる為替変動リスクに対するヘッジ会計の方法は、「銀行業における外貨建取引等の会計処理に関する会計上及び監査上の取扱い」（日本公認会計士協会業種別監査委員会報告第25号）に規定する繰延ヘッジによっております。ヘッジ有効性評価の方法については、外貨建金銭債権債務等の為替変動リスクを減殺する目的で行う通貨スワップ取引及び為替スワップ取引等をヘッジ手段とし、ヘッジ対象である外貨建金銭債権債務等に見合うヘッジ手段の外貨ポジション相当額が存在することを確認することによりヘッジの有効性を評価しております。

なお、デリバティブ取引のうち、ヘッジ対象となる一部の資産・負債については、金利スワップの特例処理を行っております。

連結子会社については、該当ありません。

(13) 連結キャッシュ・フロー計算書における資金の範囲

連結キャッシュ・フロー計算書における資金の範囲は、連結貸借対照表上の「現金預け金」のうち現金及び日本銀行への預け金であります。

(14) 消費税等の会計処理

当行及び連結子会社の消費税及び地方消費税の会計処理は、税抜方式によっております。

【会計方針の変更】

「退職給付に関する会計基準」（企業会計基準第26号 平成24年5月17日。以下「退職給付会計基準」という。）及び「退職給付に関する会計基準の適用指針」（企業会計基準適用指針第25号 平成24年5月17日。以下「退職給付適用指針」という。）を、当連結会計年度末より適用し（ただし、退職給付会計基準第35項本文及び退職給付適用指針第67項本文に掲げられた定めを除く）、退職給付債務から年金資産の額を控除した額を退職給付に係る負債として計上しております。

退職給付会計基準等の適用については、退職給付会計基準第37項に定める経過的な扱いに従っており、当連結会計年度末において、税効果調整後の未認識数理計算上の差異及び未認識過去勤務費用をその他の包括利益累計額の退職給付に係る調整累計額として計上しております。

この結果、当連結会計年度末において、退職給付に係る負債が327百万円計上されております。また、繰延税金資産が4百万円増加し、その他の包括利益累計額が8百万円減少しております。

なお、1株当たり情報に与える影響は当該箇所に記載しております。

【未適用の会計基準等】

1. 退職給付会計基準等（平成24年5月17日）

(1) 概要

当該会計基準等は、財務報告を改善する観点及び国際的な動向を踏まえ、未認識数理計算上の差異及び未認識過去勤務費用の処理方法、退職給付債務及び勤務費用の計算方法並びに開示の拡充を中心に改正されたものであります。

(2) 適用予定日

当行は、退職給付債務及び勤務費用の計算方法の改正については、平成26年4月1日に開始する連結会計年度の期首から適用する予定であります。

(3) 当該会計基準等の適用による影響

当該会計基準等の適用による影響は、平成26年4月1日に開始する連結会計年度の期首における利益剰余金が46百万円減少する予定です。

2. 企業結合に関する会計基準等（平成25年9月13日）

(1) 概要

当該会計基準等は、子会社株式の追加取得等において支配が継続している場合の子会社に対する親会社の持分変動の取扱い、取得関連費用の取扱い、暫定的な会計処理の取扱い、当期純利益の表示および少数株主持分から非支配株主持分への変更を中心に改正されたものであります。

(2) 適用予定日

当行は、改正後の当該会計基準等を平成27年4月1日に開始する連結会計年度の期首から適用する予定であります。

(3) 当該会計基準等の適用による影響

当該会計基準等の適用による影響は、未定であります。

(連結貸借対照表関係)

1. 有担保の消費貸借契約(債券貸借取引)により貸し付けている有価証券が、「有価証券」中の国債に含まれておりますが、その金額は次のとおりであります。

	前連結会計年度 (平成25年3月31日)	当連結会計年度 (平成26年3月31日)
	5,155百万円	-百万円

2. 貸出金のうち破綻先債権額及び延滞債権額は次のとおりであります。

	前連結会計年度 (平成25年3月31日)	当連結会計年度 (平成26年3月31日)
破綻先債権額	588百万円	447百万円
延滞債権額	22,435百万円	20,042百万円

なお、破綻先債権とは、元本又は利息の支払の遅延が相当期間継続していることその他の事由により元本又は利息の取立て又は弁済の見込みがないものとして未収利息を計上しなかった貸出金(貸倒償却を行った部分を除く。以下、「未収利息不計上貸出金」という。)のうち、法人税法施行令(昭和40年政令第97号)第96条第1項第3号のイからホまでに掲げる事由又は同項第4号に規定する事由が生じている貸出金であります。

また、延滞債権とは、未収利息不計上貸出金であって、破綻先債権及び債務者の経営再建又は支援を図ることを目的として利息の支払を猶予した貸出金以外の貸出金であります。

3. 貸出金のうち3カ月以上延滞債権額は次のとおりであります。

	前連結会計年度 (平成25年3月31日)	当連結会計年度 (平成26年3月31日)
3カ月以上延滞債権額	165百万円	125百万円

なお、3カ月以上延滞債権とは、元本又は利息の支払が、約定支払日の翌日から3月以上遅延している貸出金で破綻先債権及び延滞債権に該当しないものであります。

4. 貸出金のうち貸出条件緩和債権額は次のとおりであります。

	前連結会計年度 (平成25年3月31日)	当連結会計年度 (平成26年3月31日)
貸出条件緩和債権額	402百万円	612百万円

なお、貸出条件緩和債権とは、債務者の経営再建又は支援を図ることを目的として、金利の減免、利息の支払猶予、元本の返済猶予、債権放棄その他の債務者に有利となる取決めを行った貸出金で破綻先債権、延滞債権及び3カ月以上延滞債権に該当しないものであります。

5. 破綻先債権額、延滞債権額、3カ月以上延滞債権額及び貸出条件緩和債権額の合計額は次のとおりであります。

	前連結会計年度 (平成25年3月31日)	当連結会計年度 (平成26年3月31日)
合計額	23,592百万円	21,228百万円

なお、上記2.から5.に掲げた債権額は、貸倒引当金控除前の金額であります。

6. 手形割引は、「銀行業における金融商品会計基準適用に関する会計上及び監査上の取扱い」(日本公認会計士協会業種別監査委員会報告第24号)に基づき金融取引として処理しております。これにより受け入れた商業手形は、売却又は(再)担保という方法で自由に処分できる権利を有しておりますが、その額面金額は次のとおりであります。

	前連結会計年度 (平成25年3月31日)	当連結会計年度 (平成26年3月31日)
	4,744百万円	4,208百万円

7. 担保に供している資産は次のとおりであります。

	前連結会計年度 (平成25年3月31日)	当連結会計年度 (平成26年3月31日)
担保に供している資産		
有価証券	30,111百万円	31,138百万円
現金預け金	6百万円	5百万円
計	30,117百万円	31,144百万円
担保資産に対応する債務		
預金	3,846百万円	3,527百万円
借入金	19,200百万円	19,180百万円

上記のほか、為替決済、手形交換等の取引の担保として、次のものを差し入れております。

	前連結会計年度 (平成25年3月31日)	当連結会計年度 (平成26年3月31日)
有価証券	17,181百万円	16,612百万円

また、その他資産には、保証金及び敷金が含まれておりますが、その金額は次のとおりであります。

	前連結会計年度 (平成25年3月31日)	当連結会計年度 (平成26年3月31日)
保証金	43百万円	60百万円
敷金	17百万円	16百万円

8. 当座貸越契約及び貸付金に係るコミットメントライン契約は、顧客からの融資実行の申し出を受けた場合に、契約上規定された条件について違反がない限り、一定の限度額まで資金を貸付けることを約する契約であります。これらの契約に係る融資未実行残高は次のとおりであります。

	前連結会計年度 (平成25年3月31日)	当連結会計年度 (平成26年3月31日)
融資未実行残高	185,981百万円	188,985百万円
うち契約残存期間が 1年以内のもの	180,303百万円	183,659百万円

なお、これらの契約の多くは、融資実行されずに終了するものであるため、融資未実行残高そのものが必ずしも当行及び連結子会社の将来のキャッシュ・フローに影響を与えるものではありません。これらの契約の多くには、金融情勢の変化、債権の保全及びその他相当の事由があるときは、当行及び連結子会社が実行申し込みを受けた融資の拒絶又は契約極度額の減額をすることができる旨の条項が付けられております。また、契約時において必要に応じて不動産・有価証券等の担保を徴求するほか、契約後も定期的に予め定めている社内手続きに基づき顧客の業況等を把握し、必要に応じて契約の見直し、与信保全上の措置等を講じております。

9. 土地の再評価に関する法律（平成10年3月31日公布法律第34号）に基づき、当行の事業用の土地の再評価を行い、評価差額については、当該評価差額に係る税金相当額を「再評価に係る繰延税金負債」として負債の部に計上し、これを控除した金額を「土地再評価差額金」として純資産の部に計上しております。

再評価を行った年月日 平成11年3月31日

同法律第3条第3項に定める再評価の方法

土地の再評価に関する法律施行令（平成10年3月31日公布政令第119号）第2条第4号に定める地価税法に基づいて、（奥行価格補正、側方路線影響加算、不整形地補正による補正等）合理的な調整を行って算出。

同法律第10条に定める再評価を行った事業用の土地の連結会計年度末における時価の合計額と当該事業用の土地の再評価後の帳簿価額の合計額との差額

	前連結会計年度 (平成25年3月31日)	当連結会計年度 (平成26年3月31日)
	2,935百万円	2,995百万円

10. 有形固定資産の減価償却累計額

	前連結会計年度 (平成25年3月31日)	当連結会計年度 (平成26年3月31日)
減価償却累計額	10,445百万円	10,643百万円

11. 有形固定資産の圧縮記帳額

	前連結会計年度 (平成25年3月31日)	当連結会計年度 (平成26年3月31日)
圧縮記帳額	481百万円	481百万円
(当該連結会計年度の 圧縮記帳額)	(- 百万円)	(- 百万円)

12. 借入金には、他の債務よりも債務の履行が後順位である旨の特約が付された劣後特約付借入金が含まれておりません。

	前連結会計年度 (平成25年3月31日)	当連結会計年度 (平成26年3月31日)
劣後特約付借入金	2,000百万円	1,000百万円

13. 社債は、劣後特約付社債であります。

	前連結会計年度 (平成25年3月31日)	当連結会計年度 (平成26年3月31日)
劣後特約付社債	1,200百万円	1,200百万円

14. 有価証券中の社債のうち、有価証券の私募（金融商品取引法第2条第3項）による社債に対する当行の保証債務の額

	前連結会計年度 (平成25年3月31日)	当連結会計年度 (平成26年3月31日)
	275百万円	235百万円

(連結損益計算書関係)

1. その他の経常収益には、次のものを含んでおります。

	前連結会計年度 (自 平成24年4月1日 至 平成25年3月31日)	当連結会計年度 (自 平成25年4月1日 至 平成26年3月31日)
株式等売却益	40百万円	204百万円

2. その他の経常費用には、次のものを含んでおります。

	前連結会計年度 (自 平成24年4月1日 至 平成25年3月31日)	当連結会計年度 (自 平成25年4月1日 至 平成26年3月31日)
貸出金償却	101百万円	89百万円
株式等売却損	188百万円	53百万円

(連結包括利益計算書関係)

1. その他の包括利益に係る組替調整額及び税効果額

	前連結会計年度 (自 平成24年4月1日 至 平成25年3月31日)	当連結会計年度 (自 平成25年4月1日 至 平成26年3月31日)
その他有価証券評価差額金		
当期発生額	4,406百万円	1,059百万円
組替調整額	420百万円	248百万円
税効果調整前	3,985百万円	811百万円
税効果額	1,422百万円	262百万円
その他有価証券評価差額金	2,562百万円	548百万円
その他の包括利益合計	2,562百万円	548百万円

(連結株主資本等変動計算書関係)

前連結会計年度(自 平成24年4月1日 至 平成25年3月31日)

1. 発行済株式の種類及び総数並びに自己株式の種類及び株式数に関する事項 (単位:千株)

	当連結会計年度 期首株式数	当連結会計年度 増加株式数	当連結会計年度 減少株式数	当連結会計年度 末株式数	摘要
発行済株式					
普通株式	95,099	-	-	95,099	
第一種優先株式	-	40,000	-	40,000	(注) 1
合計	95,099	40,000	-	135,099	
自己株式					
普通株式	318	5	-	323	(注) 2
合計	318	5	-	323	

(注) 1. 発行済株式における第一種優先株式の当連結会計年度増加株式数40,000千株は、株式会社整理回収機構を割当先とする新株の発行による増加であります。

2. 自己株式における普通株式の当連結会計年度増加株式数5千株は、単元未満株式の買取りによる増加であります。

2. 配当に関する事項

(1) 当連結会計年度中の配当金支払額

(決議)	株式の種類	配当金の総額 (百万円)	1株当たり 配当額(円)	基準日	効力発生日
平成24年6月21日 定時株主総会	普通株式	236	2.5	平成24年3月31日	平成24年6月22日
平成24年11月12日 取締役会	普通株式	236	2.5	平成24年9月30日	平成24年12月10日
	第一種 優先株式	0	0.01	平成24年9月30日	平成24年12月10日

(2) 基準日が当連結会計年度に属する配当のうち、配当の効力発生日が当連結会計年度の末日後となるもの

(決 議)	株式の種類	配当金の総額 (百万円)	配当の原資	1株当たり 配当額(円)	基準日	効力発生日
平成25年6月20日 定時株主総会	普通株式	236	利益剰余金	2.5	平成25年3月31日	平成25年6月21日
	第一種 優先株式	10	利益剰余金	0.25	平成25年3月31日	平成25年6月21日

当連結会計年度(自 平成25年4月1日 至 平成26年3月31日)

1. 発行済株式の種類及び総数並びに自己株式の種類及び株式数に関する事項 (単位:千株)

	当連結会計年度 期首株式数	当連結会計年度 増加株式数	当連結会計年度 減少株式数	当連結会計年度 末株式数	摘要
発行済株式					
普通株式	95,099	-	-	95,099	
第一種優先株式	40,000	-	-	40,000	
合計	135,099	-	-	135,099	
自己株式					
普通株式	323	10	-	333	(注)
合計	323	10	-	333	

(注) 自己株式における普通株式の当連結会計年度増加株式数10千株は、単元未満株式の買取りによる増加であります。

2. 配当に関する事項

(1) 当連結会計年度中の配当金支払額

(決 議)	株式の種類	配当金の総額 (百万円)	1株当たり 配当額(円)	基準日	効力発生日
平成25年6月20日 定時株主総会	普通株式	236	2.5	平成25年3月31日	平成25年6月21日
	第一種 優先株式	10	0.25	平成25年3月31日	平成25年6月21日
平成25年11月11日 取締役会	普通株式	236	2.5	平成25年9月30日	平成25年12月10日
	第一種 優先株式	10	0.25	平成25年9月30日	平成25年12月10日

(2) 基準日が当連結会計年度に属する配当のうち、配当の効力発生日が当連結会計年度の末日後となるもの

(決 議)	株式の種類	配当金の総額 (百万円)	配当の原資	1株当たり 配当額(円)	基準日	効力発生日
平成26年6月20日 定時株主総会	普通株式	236	利益剰余金	2.5	平成26年3月31日	平成26年6月23日
	第一種 優先株式	10	利益剰余金	0.25	平成26年3月31日	平成26年6月23日

(連結キャッシュ・フロー計算書関係)

1. 現金及び現金同等物の期末残高と連結貸借対照表に掲記されている科目の金額との関係

	前連結会計年度 (自 平成24年4月1日 至 平成25年3月31日)	当連結会計年度 (自 平成25年4月1日 至 平成26年3月31日)
現金預け金勘定	21,006百万円	20,148百万円
定期預け金	5,000百万円	- 百万円
その他の預け金	816百万円	873百万円
現金及び現金同等物	15,189百万円	19,274百万円

(リース取引関係)

(貸手側)

1. リース投資資産の内訳

(単位：百万円)

	前連結会計年度 (平成25年3月31日)	当連結会計年度 (平成26年3月31日)
リース料債権部分	1,935	1,953
見積残存価額部分	59	55
受取利息相当額	154	146
リース投資資産	1,840	1,861

2. リース債権及びリース投資資産に係るリース料債権部分の金額の回収期日別内訳

(単位：百万円)

	前連結会計年度 (平成25年3月31日)						
	1年以内	1年超 2年以内	2年超 3年以内	3年超 4年以内	4年超 5年以内	5年超	合計
リース債権	-	-	-	-	-	-	-
リース投資資産に係る リース料債権部分	637	522	396	244	98	35	1,935

(単位：百万円)

	当連結会計年度 (平成26年3月31日)						
	1年以内	1年超 2年以内	2年超 3年以内	3年超 4年以内	4年超 5年以内	5年超	合計
リース債権	-	-	-	-	-	-	-
リース投資資産に係る リース料債権部分	656	533	380	230	106	45	1,953

(借手側)

該当事項はありません。

(金融商品関係)

1. 金融商品の状況に関する事項

(1) 金融商品に対する取組方針

当行グループは、国内に限定した銀行業務を中心に、リース業務やクレジットカード業務等の金融サービスに係る事業を行っております。主要な事業である銀行業務は、預金業務を中心とした資金調達により貸出金業務を行うほか、流動性確保のため安全性の高い有価証券等で運用を行っております。

このように、主として金利変動を伴う金融資産及び金融負債を有しているため、金利変動による不利な影響が生じないように、当行では、資産及び負債の総合的管理(ALM)を行っております。その一環として、ヘッジ目的に限定したデリバティブ取引も行っております。

(2) 金融商品の内容及びそのリスク

当行グループが保有する資産は、主として国内の法人及び個人に対する貸出金であり、取引先の契約不履行によってもたらされる信用リスク及び金利リスクに晒されております。また、有価証券は、主に債券、株式、投資信託等であり、純投資目的等で保有しております。これらは、それぞれ発行体の信用リスク及び金利リスク及び価格変動リスクに晒されております。

保有する負債は、資金調達の中心である国内の法人及び個人からの預金が主であり、予期せぬ預金の流出により資金確保が困難になる等の流動性リスク及び金利リスクに晒されております。

デリバティブ取引にはヘッジ手段として行っている金利スワップ取引及び通貨スワップ取引があります。金利スワップ取引は、ヘッジ対象である長期固定金利貸出金について金利スワップの特例処理を適用し、通貨スワップ取引は、ヘッジ対象である外国為替取引の為替リスクに対してヘッジ会計を適用しております。金利スワップの特例処理及び通貨スワップのヘッジ会計適用については、半期決算期毎に適用要件を満たすことを確認し、ヘッジの有効性を評価しております。

(3) 金融商品に係るリスク管理体制

信用リスクの管理

当行は、リスクの分散を基本とし、リスクに見合った収益力ある与信ポートフォリオの構築を目指した信用リスク管理を行っております。取引先への融資の審査判断については、内部基準で定められた決裁権限により、比較的风险が大きい融資は本部の審査専門部署や経営による審査判断が実施される態勢としております。

また、財務内容や返済の状況等の信用度に応じて取引先を区分する信用格付を実施しており、格付区分毎のリスクの状況に基づいて信用リスクを定量的に把握しております。信用リスクの定量化は四半期毎に実施しており、計測したリスク量については、他のリスク量と合算のうえALM委員会で管理しております。

有価証券の発行体の信用リスク及びデリバティブ取引のカウンターパーティーリスクに関しては、リスク管理部署において、信用情報や時価の把握を定期的に行うことで管理しております。

市場リスクの管理

() 金利リスクの管理

当行では、資金の運用調達期間の不一致による金利リスクについて、統計的な手法により定量的に把握しており、月次で計測したリスク量は、他のリスク量と合算のうえALM委員会で管理しております。

各種リスクを適切にコントロールするため、取締役会において統合的リスク管理方針を決定しており、同方針に基づいて自己資本を基準とする銀行全体のリスク許容限度額を定めております。

月次開催のALM委員会では、定量的に把握した各種リスク量の合計が、前述のリスク許容限度額に収まるよう管理しており、各種リスクと収益との状況を考慮した上で、必要に応じ金利リスクの低減手法を導入しリスクコントロールを図る一方、新たなリスクテイクの方針を決定するなど、機動的かつ効率的な業務運営に努めております。

() 価格変動リスクの管理

当行では、配当収入及び値上り益の獲得、並びに有価証券ポートフォリオにおける金利リスクの相殺を主な目的として株式等への投資を行っており、投資金額については、先行きの金利や株価等の見通しと価格変動リスクの影響等を考慮し、期初のALM委員会において決定するほか、月次のALM委員会においても、リスクの状況等に応じ随時見直しを行う体制としております。

株式等の価格変動リスクについては、債券を含む投資有価証券全体について、株価や市場金利等の各リスク要因間の相関を考慮したうえで、市場部門のリスク量として一体で計測しております。

計測した市場部門のリスク量は、他のリスク量と合算のうえALM委員会において管理しております。

() デリバティブ取引

デリバティブ取引に関しては、ヘッジ目的に限定し取引を行っております。ALM委員会においてデリバティブ取引の運用状況の報告及び取組方針の決定を行い、これを受けて取引限度額、取引手続き等を定めた行内規程に基づき取引を行っております。

() 市場リスクに係る定量的情報

当行において、市場リスクの影響を受ける主たる金融商品は、「貸出金」、「有価証券」、「預け金」、「預金」、「借入金」、「社債」、「デリバティブ取引」が対象となります。当行では、これらの金融資産、金融負債について、VaR（観測期間5年、保有期間240日、信頼区間99%、分散・共分散法）を用いて市場リスク量とし、市場リスクの定量的分析を行っております。市場リスクのリスク量の算定にあたっては、対象の金融資産及び金融負債について、それぞれ各種リスクファクターに対する感応度を用いて算定しております。平成26年3月31日現在、市場リスクは、5,613百万円(平成25年3月31日現在は6,549百万円)となります。ただし、VaRは過去の相場変動をベースに統計的に算出した一定の発生確率での市場リスク量を計測しているため、通常では考えられないほど市場環境が激変する状況下におけるリスク量は捕捉できない可能性があります。

資金調達に係る流動性リスクの管理

流動性リスク管理に関しては、資金管理部署である市場金融部が対外的な資金決済状況を一元的に把握し、資金繰りのリスクの抑制に努めております。また、月次のALM委員会においても、資金の運用・調達状況の予測に基づく中長期的な資金動向の管理を行っております。

(4) 金融商品の時価等に関する事項についての補足説明

金融商品の時価には、市場価格に基づく価額のほか、市場価格がない場合には合理的に算定された価額が含まれております。当該価額の算定においては一定の前提条件等を採用しているため、異なる前提条件等による場合、当該価額が異なることもあります。

2. 金融商品の時価等に関する事項

連結貸借対照表計上額、時価及びこれらの差額は、次のとおりであります。なお、時価を把握することが極めて困難と認められる非上場株式等は、次表には含めておりません（注2）参照）。

前連結会計年度（平成25年3月31日）

（単位：百万円）

	連結貸借対照表計上額	時 価	差 額
(1) 現金預け金	21,006	21,003	2
(2) コールローン及び買入手形	40,200	40,200	-
(3) 商品有価証券			
売買目的有価証券	10	10	-
(4) 有価証券			
その他有価証券	200,005	200,005	-
(5) 貸出金	503,030		
貸倒引当金（*）	5,479		
	497,551	502,312	4,761
(6) 外国為替	858	858	-
資産計	759,632	764,391	4,759
(1) 預金	707,345	707,479	133
(2) 譲渡性預金	8,544	8,544	0
(3) 借入金	21,356	21,209	147
(4) 社債	1,200	1,193	6
負債計	738,446	738,426	20
デリバティブ取引			
ヘッジ会計が適用されていないもの	-	-	-
ヘッジ会計が適用されているもの	-	-	-
デリバティブ取引計	-	-	-

（*）貸出金に対応する一般貸倒引当金及び個別貸倒引当金を控除しております。

当連結会計年度（平成26年3月31日）

（単位：百万円）

	連結貸借対照表計上額	時 価	差 額
(1) 現金預け金	20,148	20,148	-
(2) コールローン及び買入手形	16,700	16,700	-
(3) 商品有価証券 売買目的有価証券	19	19	-
(4) 有価証券 その他有価証券	231,495	231,495	-
(5) 貸出金 貸倒引当金（*）	517,156 4,793		
	512,362	516,141	3,779
(6) 外国為替	416	416	-
資産計	781,141	784,920	3,779
(1) 預金	728,108	728,227	119
(2) 譲渡性預金	6,816	6,816	0
(3) 借入金	20,333	20,286	46
(4) 社債	1,200	1,212	12
負債計	756,458	756,542	84
デリバティブ取引 ヘッジ会計が適用されていないもの	-	-	-
ヘッジ会計が適用されているもの	-	-	-
デリバティブ取引計	-	-	-

（*）貸出金に対応する一般貸倒引当金及び個別貸倒引当金を控除しております。

（注1）金融商品の時価の算定方法

資 産

（1）現金預け金

満期のない預け金については、時価は帳簿価額と近似していることから、当該帳簿価額を時価としております。前連結会計年度の満期のある預け金については、預入期間に基づく区分ごとに、新規に預け金を行った場合に想定される適用金利で割り引いた現在価値を算定しております。

当連結会計年度においては、満期のある預け金を保有しておりません。

（2）コールローン及び買入手形

これらは、約定期間が短期間（概ね3か月以内）であり、時価は帳簿価額と近似していることから、当該帳簿価額を時価としております。

（3）商品有価証券

ディーリング業務のために保有している債券等の有価証券については、取引所の価格又は取引金融機関から提示された価格によっております。

（4）有価証券

株式は取引所の価格、債券は取引所の価格又は当行が合理的と判断した情報ベンダー及び取引金融機関等から提示された価格によっております。投資信託は、公表されている基準価格又は取引金融機関等から提示された価格によっております。

自行保証付私募債は、内部格付、保全、期間に基づき、元利金の合計額を同様の新規引受を行った場合に想定される利率で割り引いて時価を算出しております。

前連結会計年度の変動利付国債の時価については、昨今の市場環境を踏まえた検討の結果、一部の変動利付国債については引続き市場価格を時価とみなせない状態にあると判断し、合理的に算定された価額をもって連結貸借対照表計上額としております。これにより、市場価格をもって連結貸借対照表計上額とした場合に比べ、「有価証券」は39百万円増加、「繰延税金資産」は14百万円減少、「その他有価証券評価差額金」は25百万円増加しております。

変動利付国債の合理的に算定された価額は、国債の利回り及びゼロフロアオプション価値等から見積もった将来キャッシュ・フローを同利回りに基づく割引率を用いて割り引くことにより算定しております。主な価格決定変数は、国債の利回り及びスワップションのボラティリティであります。

当連結会計年度においては、変動利付国債を保有しておりません。

なお、保有目的ごとの有価証券に関する注記事項については「（有価証券関係）」に記載しております。

（5）貸出金

貸出金の種類及び内部格付、期間に基づく区分ごとに、固定金利によるものは元利金の合計額を、変動金利によるものは金利更改日までの元利金の合計額を同様の新規貸出を行った場合に想定される利率で割り引いて時価を算出しております。

また、破綻先、実質破綻先及び破綻懸念先に対する債権等については、見積将来キャッシュ・フローの現在価値又は担保及び保証による回収見込額等に基づいて貸倒見積額を算定しているため、時価は連結決算日における連結貸借対照表上の債権等計上額から貸倒引当金計上額を控除した金額に近似しており、当該価額を時価としております。

なお、ヘッジ会計が適用される金利スワップの特例処理は、ヘッジ対象とする貸出金と一体として処理しているため、その時価は割引現在価値により算定し、貸出金の時価に含めております。

(6) 外国為替

外国為替は、他の銀行に対する外貨預け金（外国他店預け）、輸入手形による手形貸付（取立外国為替）であります。これらは、満期のない預け金、又は残存期間が短期間（概ね3か月以内）であり、それぞれ時価は帳簿価額と近似していることから、当該帳簿価額を時価としております。

負債

(1) 預金、及び(2) 譲渡性預金

要求払預金については、連結決算日に要求された場合の支払額（帳簿価額）を時価とみなしております。また、定期預金及び譲渡性預金の時価は、一定の期間ごとに区分して、将来のキャッシュ・フローを割り引いて現在価値を算定しております。その割引率は、新規に預金を受け入れる際に使用する利率を用いております。

(3) 借入金

借入金は、一定の期間ごとに区分した当該借入金の元利金の合計額を同様の借入において想定される利率で割り引いて現在価値を算定しております。

(4) 社債

当行の発行する社債の時価は、一定の期間ごとに区分した当該社債の元利金の合計額を同様の発行において想定される利率で割り引いて現在価値を算定しております。

(注2) 時価を把握することが極めて困難と認められる金融商品の連結貸借対照表計上額は次のとおりであり、金融商品の時価情報の「資産(4) その他有価証券」には含まれておりません。

(単位：百万円)

区 分	前連結会計年度 (平成25年3月31日)	当連結会計年度 (平成26年3月31日)
非上場株式(*1)	793	845
組合出資金(*2)	90	126
合計	884	972

(*1) 非上場株式については、市場価格がなく、時価を把握することが極めて困難と認められることから時価開示の対象とはしておりません。

(*2) 組合出資金は投資事業有限責任組合等への出資金であり、組合財産が非上場株式など時価を把握することが極めて困難と認められるもので構成されているものについては、時価開示の対象とはしておりません。

(注3) 金銭債権及び満期のある有価証券の連結決算日後の償還予定額
前連結会計年度(平成25年3月31日)

(単位: 百万円)

	1年以内	1年超 3年以内	3年超 5年以内	5年超 7年以内	7年超 10年以内	10年超
預け金	6,306	-	-	-	-	-
コールローン及び買入手形	40,200	-	-	-	-	-
有価証券						
その他有価証券のうち 満期があるもの	29,824	48,272	47,522	22,602	32,044	9,624
うち国債	25,005	27,685	23,706	5,712	17,175	3,923
地方債	773	325	1,857	928	6,382	2,502
社債	4,045	18,884	21,948	15,420	6,990	3,120
貸出金(＊)	96,723	97,146	80,883	46,945	55,510	76,701
合計	173,054	145,418	128,405	69,548	87,554	86,325

(＊) 貸出金のうち、破綻先、実質破綻先及び破綻懸念先に対する債権等、償還予定額が見込めない122,146百万円、期間の定めのないもの26,973百万円は含めておりません。

当連結会計年度(平成26年3月31日)

(単位: 百万円)

	1年以内	1年超 3年以内	3年超 5年以内	5年超 7年以内	7年超 10年以内	10年超
預け金	1,392	-	-	-	-	-
コールローン及び買入手形	16,700	-	-	-	-	-
有価証券						
その他有価証券のうち 満期があるもの	22,307	59,850	40,597	32,875	60,061	8,191
うち国債	6,000	33,500	10,500	6,000	22,500	1,500
地方債	-	1,800	-	5,900	15,310	1,600
社債	14,607	19,840	27,458	17,875	16,562	5,080
貸出金(＊)	92,983	106,339	77,823	49,568	62,515	80,364
合計	133,383	166,190	118,420	82,444	122,576	88,555

(＊) 貸出金のうち、破綻先、実質破綻先及び破綻懸念先に対する債権等、償還予定額が見込めない119,887百万円、期間の定めのないもの27,674百万円は含めておりません。

(注4) 社債、借入金及びその他の有利子負債の連結決算日後の返済予定額
前連結会計年度(平成25年3月31日)

(単位:百万円)

	1年以内	1年超 3年以内	3年超 5年以内	5年超 7年以内	7年超 10年以内	10年超
預金(*)	680,655	23,474	2,336	435	444	-
譲渡性預金	8,544	-	-	-	-	-
借入金	19,203	26	37	2,037	51	-
社債	-	-	-	1,200	-	-
合計	708,403	23,500	2,374	3,673	495	-

(*) 預金のうち、要求払預金については、「1年以内」に含めて開示しております。

当連結会計年度(平成26年3月31日)

(単位:百万円)

	1年以内	1年超 3年以内	3年超 5年以内	5年超 7年以内	7年超 10年以内	10年超
預金(*)	703,996	19,821	3,536	286	468	-
譲渡性預金	6,816	-	-	-	-	-
借入金	19,183	41	37	1,037	32	-
社債	-	-	-	1,200	-	-
合計	729,996	19,862	3,573	2,523	500	-

(*) 預金のうち、要求払預金については、「1年以内」に含めて開示しております。

(有価証券関係)

1. 連結貸借対照表の「有価証券」のほか、「商品有価証券」を含めて記載しております。
2. 「子会社株式」については、財務諸表における注記事項として記載しております。

1. 売買目的有価証券

(単位:百万円)

	前連結会計年度 (平成25年3月31日)	当連結会計年度 (平成26年3月31日)
連結会計年度の損益に含まれた 評価差額	0	0

2. 満期保有目的の債券

該当事項はありません。

3. その他有価証券

前連結会計年度（平成25年3月31日）

	種類	連結貸借対照表 計上額（百万円）	取得原価（百万円）	差額（百万円）
連結貸借対照 表計上額が取得原価を超えるもの	株式	2,636	2,241	395
	債券	179,302	176,382	2,920
	国債	103,209	101,851	1,358
	地方債	12,770	12,325	444
	社債	63,322	62,205	1,117
	その他	1,566	1,439	126
	小計	183,506	180,063	3,442
連結貸借対照 表計上額が取得原価を超えないもの	株式	1,246	1,514	267
	債券	7,086	7,283	197
	国債	-	-	-
	地方債	-	-	-
	社債	7,086	7,283	197
	その他	8,166	9,940	1,774
	小計	16,499	18,738	2,239
合計		200,005	198,802	1,203

当連結会計年度（平成26年3月31日）

	種類	連結貸借対照表 計上額（百万円）	取得原価（百万円）	差額（百万円）
連結貸借対照 表計上額が取得原価を超えるもの	株式	1,746	1,376	369
	債券	186,142	184,251	1,891
	国債	80,946	80,303	642
	地方債	22,860	22,445	414
	社債	82,335	81,501	833
	その他	5,634	5,542	91
	小計	193,523	191,170	2,352
連結貸借対照 表計上額が取得原価を超えないもの	株式	1,564	1,701	137
	債券	23,170	23,308	138
	国債	-	-	-
	地方債	2,693	2,697	4
	社債	20,476	20,611	134
	その他	13,236	13,299	62
	小計	37,971	38,310	338
合計		231,495	229,480	2,014

4. 当連結会計年度中に売却した満期保有目的の債券

該当事項はありません。

5. 当連結会計年度中に売却したその他有価証券

前連結会計年度(自 平成24年4月1日 至 平成25年3月31日)

種類	売却額(百万円)	売却益の合計額(百万円)	売却損の合計額(百万円)
株式	861	40	188
債券	72,551	684	14
国債	56,548	447	14
地方債	1,029	29	-
社債	14,973	207	0
その他	-	-	-
合計	73,413	725	202

当連結会計年度(自 平成25年4月1日 至 平成26年3月31日)

種類	売却額(百万円)	売却益の合計額(百万円)	売却損の合計額(百万円)
株式	4,714	204	53
債券	77,437	1,334	41
国債	43,203	848	18
地方債	8,409	141	-
社債	25,824	345	23
その他	576	20	5
合計	82,729	1,559	101

6. 保有目的を変更した有価証券

前連結会計年度(自 平成24年4月1日 至 平成25年3月31日)

満期保有目的の債券27,582百万円の保有目的を当行の有価証券運用方針の変更を理由に、その他有価証券に区分しております。この変更により、連結貸借対照表の「有価証券」は1,529百万円増加、「繰延税金資産」は540百万円減少、「その他有価証券評価差額金」は989百万円増加しております。

なお、連結損益計算書に与える影響はありません。

当連結会計年度(自 平成25年4月1日 至 平成26年3月31日)

該当事項はありません。

(金銭の信託関係)

該当事項はありません。

(その他有価証券評価差額金)

連結貸借対照表に計上されているその他有価証券評価差額金の内訳は、次のとおりであります。

前連結会計年度 (平成25年 3月31日)

	金額 (百万円)
評価差額	1,203
その他有価証券	1,203
その他の金銭の信託	-
() 繰延税金負債	450
その他有価証券評価差額金 (持分相当額調整前)	752
() 少数株主持分相当額	0
(+) 持分法適用会社が所有するその他有価証券に係る評価差額金のうち親会社持分相当額	-
その他有価証券評価差額金	752

当連結会計年度 (平成26年 3月31日)

	金額 (百万円)
評価差額	2,014
その他有価証券	2,014
その他の金銭の信託	-
() 繰延税金負債	713
その他有価証券評価差額金 (持分相当額調整前)	1,301
() 少数株主持分相当額	0
(+) 持分法適用会社が所有するその他有価証券に係る評価差額金のうち親会社持分相当額	-
その他有価証券評価差額金	1,300

(デリバティブ取引関係)

1. ヘッジ会計が適用されていないデリバティブ取引

ヘッジ会計が適用されていないデリバティブ取引について、取引の対象物の種類ごとの連結決算日における契約額又は契約において定められた元本相当額、時価及び評価損益並びに当該時価の算定方法は、次のとおりであります。

(1) 金利関連取引

該当事項はありません。

(2) 通貨関連取引

該当事項はありません。

(3) 株式関連取引

該当事項はありません。

(4) 債券関連取引

該当事項はありません。

(5) 商品関連取引

該当事項はありません。

(6) クレジット・デリバティブ取引

該当事項はありません。

2. ヘッジ会計が適用されているデリバティブ取引

ヘッジ会計が適用されているデリバティブ取引について、取引の対象物の種類ごと、ヘッジ会計の方法別の連結決算日における契約額又は契約において定められた元本相当額及び時価並びに当該時価の算定方法は、次のとおりであります。なお、契約額等については、その金額自体がデリバティブ取引に係る市場リスクを示すものではありません。

(1) 金利関連取引

前連結会計年度（平成25年3月31日）

ヘッジ会計の方法	種類	主なヘッジ対象	契約額等 (百万円)	契約額等のうち 1年超のもの (百万円)	時価 (百万円)
原則的処理方法	-	-	-	-	-
金利スワップの特例処理	金利スワップ 受取変動・支払固定	貸出金	3,380	3,045	(注) 3
	合計				

当連結会計年度（平成26年3月31日）

ヘッジ会計の方法	種類	主なヘッジ対象	契約額等 (百万円)	契約額等のうち 1年超のもの (百万円)	時価 (百万円)
原則的処理方法	-	-	-	-	-
金利スワップの特例処理	金利スワップ 受取変動・支払固定	貸出金	2,793	1,661	(注) 3
	合計				

(注) 1. 主として「銀行業における金融商品会計基準適用に関する会計上及び監査上の取扱い」(日本公認会計士協会業種別監査委員会報告第24号)に基づき、繰延ヘッジによっております。

2. 時価の算定

取引所取引については、東京金融取引所等における最終の価格によっております。店頭取引については、割引現在価値やオプション価格計算モデル等により算定しております。

3. 金利スワップの特例処理によるものは、ヘッジ対象とされている貸出金と一体として処理されているため、その時価は「(金融商品関係)」の当該貸出金の時価に含めて記載してあります。

(2) 通貨関連取引

該当事項はありません。

(3) 株式関連取引

該当事項はありません。

(4) 債券関連取引

該当事項はありません。

(退職給付関係)

前連結会計年度(自 平成24年4月1日 至 平成25年3月31日)

1. 採用している退職給付制度の概要

当行は、従業員の退職給付に備えるため確定給付型制度として、退職一時金制度及び確定給付企業年金制度を設けております。

2. 退職給付債務に関する事項

区分	金額(百万円)
退職給付債務 (A)	3,341
年金資産 (B)	950
未積立退職給付債務 (C) = (A) + (B)	2,391
会計基準変更時差異の未処理額 (D)	-
未認識数理計算上の差異 (E)	190
未認識過去勤務債務 (F)	31
連結貸借対照表計上額純額 (G) = (C) + (D) + (E) + (F)	2,232
前払年金費用 (H)	-
退職給付引当金 (G) - (H)	2,232

(注) 臨時に支払う割増退職金は含めておりません。

3. 退職給付費用に関する事項

区分	金額(百万円)
勤務費用	173
利息費用	42
期待運用収益	25
過去勤務債務の費用処理額	12
数理計算上の差異の費用処理額	122
会計基準変更時差異の費用処理額	-
その他(臨時に支払った割増退職金等)	-
退職給付費用	300

4. 退職給付債務等の計算の基礎に関する事項

- (1) 割引率 1.255%
- (2) 期待運用収益率 3.0%
- (3) 退職給付見込額の期間配分方法
期間定額基準
- (4) 過去勤務債務の額の処理年数
5年（その発生時の従業員の平均残存勤務期間内の一定の年数による定額法による。）
- (5) 数理計算上の差異の処理年数
5年（各連結会計年度の発生時の従業員の平均残存勤務期間内の一定の年数による定額法により按分した額を、それぞれ発生の日連結会計年度から損益処理することとしている。）
- (6) 会計基準変更時差異の処理年数
該当事項はありません。

当連結会計年度（自 平成25年4月1日 至 平成26年3月31日）

1. 採用している退職給付制度の概要

当行は、従業員の退職給付に備えるため、積立型の確定給付制度を採用しており、退職一時金制度及び確定給付企業年金制度を設けております。確定給付企業年金制度では、給与と勤務期間に基づいた一時金又は年金を支給します。なお、確定給付企業年金制度にキャッシュ・バランス・プランを導入しております。また、一部の確定給付企業年金制度及び退職一時金制度において、平成26年3月より退職給付信託を設定しております。

2. 確定給付制度

(1) 退職給付債務の期首残高と期末残高の調整表

区分	金額（百万円）
退職給付債務の期首残高	3,341
勤務費用	176
利息費用	41
数理計算上の差異の発生額	13
退職給付の支払額	260
過去勤務費用の発生額	-
その他	-
退職給付債務の期末残高	3,286

（注）臨時に支払う割増退職金は含めておりません。

(2) 年金資産の期首残高と期末残高の調整表

区分	金額(百万円)
年金資産の期首残高	950
期待運用収益	28
数理計算上の差異の発生額	53
事業主からの拠出額	135
退職給付信託設定額 (注)	1,899
退職給付の支払額	109
その他	-
年金資産の期末残高	2,959

(注) 当行では平成26年3月より退職給付信託を設定しております。

(3) 退職給付債務及び年金資産の期末残高と連結貸借対照表に計上された退職給付に係る負債及び退職給付に係る資産の調整表

区分	金額(百万円)
積立型制度の退職給付債務	3,286
年金資産	2,959
	327
非積立型制度の退職給付債務	-
連結貸借対照表に計上された負債と資産の純額	327

区分	金額(百万円)
退職給付に係る負債	327
退職給付に係る資産	-
連結貸借対照表に計上された負債と資産の純額	327

(4) 退職給付費用及びその内訳項目の金額

区分	金額(百万円)
勤務費用	176
利息費用	41
期待運用収益	28
数理計算上の差異の費用処理額	91
過去勤務費用の費用処理額	12
その他(臨時に支払った割増退職金等)	-
確定給付制度に係る退職給付費用	268

(5) 退職給付に係る調整累計額

退職給付に係る調整累計額に計上した項目（税効果控除前）の内訳は次のとおりであります。

区分	金額（百万円）
未認識過去勤務費用	19
未認識数理計算上の差異	32
その他	-
合計	13

(6) 年金資産に関する事項

年金資産合計に対する主な分類ごとの比率は、次のとおりであります。

債券	15 %
株式	10 %
コールローン	64 %
生命保険一般勘定	10 %
その他	1 %
合計	100 %

- (注) 1. コールローンは、退職給付信託の設定にあたり債券（国債）で運用することで予定した長期期待運用収益率が、債券金利の低下により困難となったことから、債券運用を一時見合わせ、短期運用としたものであります。
2. その他は、信託銀行合同運用口や円貨短期資金運用などであります。
3. 年金資産合計には、企業年金制度に対して設定した退職給付信託が6%含まれております。

長期期待運用収益率の設定方法

企業年金基金の長期期待運用収益率は、運用を受託した複数の信託銀行及び生命保険会社において、期待運用収益確保のため一部は債券運用で安定的な利息収入を確保するとともに一部は株式運用により運用収益の拡大に努めてきた現在までの運用実績と将来期待される長期の収益率を考慮して設定しております。

退職給付信託の長期期待運用収益率は、運用を受託した信託銀行との運用契約において、長期国債（期間16年から20年）を運用対象とし、各期間毎に運用する金額を同一とすることで金利変動リスクを軽減するとともに、各期間毎の長期の収益率を考慮して設定しております。

(7) 数理計算上の計算基礎に関する事項

当連結会計年度末における主要な数理計算上の計算基礎

割引率 1.255%

長期期待運用収益率

企業年金基金 3.000%

退職給付信託 1.100%

3. 確定拠出制度

該当事項はありません。

(税効果会計関係)

1. 繰延税金資産及び繰延税金負債の発生の主な原因別の内訳

	前連結会計年度 (平成25年3月31日)	当連結会計年度 (平成26年3月31日)
繰延税金資産		
貸倒引当金	3,217百万円	2,800百万円
退職給付引当金	802	-
退職給付信託設定額	-	670
退職給付に係る負債	-	115
減価償却額	306	292
有価証券償却額	122	124
その他	544	477
繰延税金資産小計	4,994	4,480
評価性引当額	2,319	2,222
繰延税金資産合計	2,674	2,258
繰延税金負債		
その他有価証券評価差額金	450	813
資産除去費用の資産計上額	3	2
未収還付事業税	0	-
その他	-	0
繰延税金負債合計	454	817
繰延税金資産の純額	2,219百万円	1,440百万円

2. 連結財務諸表提出会社の法定実効税率と税効果会計適用後の法人税等の負担率との間に重要な差異があるときの、当該差異の原因となった主な項目別の内訳

	前連結会計年度 (平成25年3月31日)	当連結会計年度 (平成26年3月31日)
法定実効税率 (調整)	37.7%	法定実効税率と税効果会計適用後の法人税等の負担率との間の差異が法定実効税率の100分の5以下であるため注記を省略しております。
交際費等永久に損金に算入されない項目	0.9	
受取配当金等永久に益金に算入されない項目	1.1	
住民税均等割等	1.1	
評価性引当額の増減	1.2	
その他	1.0	
税効果会計適用後の法人税等の負担率	40.8%	

3. 法人税等の税率の変更による繰延税金資産及び繰延税金負債の金額の修正

「所得税法等の一部を改正する法律」(平成26年法律第10号)が平成26年3月31日に公布され、平成26年4月1日以後に開始する事業年度から復興特別法人税が廃止されることとなりました。これに伴い、平成26年4月1日に開始する事業年度に解消が見込まれる一時差異等にかかる繰延税金資産及び繰延税金負債の計算に使用する法定実効税率は従来の37.7%から35.3%となります。この税率変更により、繰延税金資産は75百万円減少し、繰延税金負債は0百万円減少し、その他有価証券評価差額金は0百万円増加し、法人税等調整額は75百万円増加しております。

(資産除去債務関係)

資産除去債務のうち連結貸借対照表に計上しているもの

1. 当該資産除去債務の概要

当行グループの営業店舗の一部は、設置の際に土地所有者との事業用定期借地権契約や不動産賃貸借契約を締結しており、賃借期間終了による原状回復義務に関し資産除去債務を計上しております。

2. 当該資産除去債務の金額の算定方法

使用見込期間を、当該建物の減価償却期間（主に34年）と見積り、割引率は主に2.404%を使用して資産除去債務の金額を算定しております。

3. 当該資産除去債務の総額の増減

	前連結会計年度 (自 平成24年 4月 1日 至 平成25年 3月31日)	当連結会計年度 (自 平成25年 4月 1日 至 平成26年 3月31日)
期首残高	35百万円	39百万円
有形固定資産の取得に伴う増加額	2百万円	- 百万円
時の経過による調整額	0百万円	0百万円
期末残高	39百万円	40百万円

(セグメント情報等)

【セグメント情報】

1. 報告セグメントの概要

当行グループの報告セグメントは、当行グループの構成単位のうち分離された財務情報が入手可能であり、当行の経営事項及び業務執行に関する最高経営意思決定機関である取締役会が、経営資源の配分の決定及び業績を評価するために、定期的に検討を行う対象となっているものであります。

当行グループは、当行に経営管理部門を置き、銀行業を中心にリース業などの金融サービスの提供を事業活動として展開しております。なお、「銀行業務」及び「リース業務」を報告セグメントとしております。

「銀行業務」は、銀行業、銀行事務代行業及び信用保証業を中心とした銀行業を行っております。「リース業務」は、リース業を行っております。

2. 報告セグメントごとの経常収益、利益又は損失、資産、負債その他の項目の金額の算定方法

報告されている事業セグメントの会計処理方法は、「連結財務諸表作成のための基本となる重要な事項」における記載と同一であります。

報告セグメントの利益は、経常利益であります。

報告されているセグメント間の取引方法は、一般的な取引と同様の条件で行っております。

3. 報告セグメントごとの経常収益、利益又は損失、資産、負債その他の項目の金額に関する情報
前連結会計年度（自 平成24年4月1日 至 平成25年3月31日）

（単位：百万円）

	報告セグメント			その他	合計	調整額	連結財務諸 表計上額
	銀行業務	リース業務	計				
経常収益							
外部顧客に対する経常収益	13,453	1,200	14,654	578	15,232	-	15,232
セグメント間の内部経常収益	357	52	410	444	854	854	-
計	13,811	1,253	15,065	1,022	16,087	854	15,232
セグメント利益	1,554	50	1,605	208	1,813	42	1,771
セグメント資産	783,228	3,348	786,576	2,787	789,364	4,964	784,400
セグメント負債	751,294	2,324	753,618	1,590	755,209	4,802	750,406
その他の項目							
減価償却費	983	43	1,027	12	1,040	14	1,025
資金運用収益	10,344	0	10,344	85	10,430	47	10,382
資金調達費用	662	33	695	11	707	45	662
特別損失	94	-	94	-	94	-	94
（うち固定資産処分損）	87	-	87	-	87	-	87
（うち減損損失）	5	-	5	-	5	-	5
（うち災害による損失）	2	-	2	-	2	-	2
税金費用	612	18	631	69	700	14	685
有形固定資産及び無形固定 資産の増加額	1,653	19	1,673	23	1,697	31	1,666

（注）1. 一般企業の売上高に代えて、経常収益を記載しております。

2. 「その他」の区分は報告セグメントに含まれていない事業セグメントであり、クレジットカード業、ソフトウェアの開発及び販売業であります。

3. 「調整額」は、次のとおりであります。

(1) セグメント利益の調整額 42百万円は、すべてセグメント間取引消去によるものであります。

(2) セグメント資産の調整額 4,964百万円は、すべてセグメント間取引消去によるものであります。

(3) セグメント負債の調整額 4,802百万円は、すべてセグメント間取引消去によるものであります。

(4) 減価償却費の調整額 14百万円は、すべてセグメント間取引消去によるものであります。

(5) 資金運用収益の調整額 47百万円は、すべてセグメント間取引消去によるものであります。

(6) 資金調達費用の調整額 45百万円は、すべてセグメント間取引消去によるものであります。

(7) 税金費用の調整額 14百万円は、すべてセグメント間取引消去に係る法人税等調整額であります。

(8) 有形固定資産及び無形固定資産の増加額 31百万円は、すべてセグメント間取引消去によるものであります。

4. セグメント利益は、連結損益計算書の経常利益と調整を行っております。

当連結会計年度（自 平成25年4月1日 至 平成26年3月31日）

（単位：百万円）

	報告セグメント			その他	合計	調整額	連結財務諸表計上額
	銀行業務	リース業務	計				
経常収益							
外部顧客に対する経常収益	14,212	1,088	15,300	598	15,899	-	15,899
セグメント間の内部経常収益	249	49	299	339	638	638	-
計	14,461	1,138	15,599	938	16,538	638	15,899
セグメント利益	1,588	1	1,589	115	1,705	1	1,704
セグメント資産	803,250	3,484	806,734	2,998	809,733	4,966	804,766
セグメント負債	770,299	2,460	772,760	1,724	774,484	4,799	769,685
その他の項目							
減価償却費	959	38	998	14	1,012	18	994
資金運用収益	10,389	0	10,390	69	10,459	39	10,420
資金調達費用	504	28	532	7	540	36	504
特別利益	5	-	5	-	5	-	5
（うち固定資産処分益）	5	-	5	-	5	-	5
特別損失	33	0	33	0	33	-	33
（うち固定資産処分損）	30	0	30	0	30	-	30
（うち減損損失）	2	-	2	-	2	-	2
（うち災害による損失）	0	-	0	-	0	-	0
税金費用	597	0	597	36	633	1	632
有形固定資産及び無形固定資産の増加額	731	13	744	18	763	1	762

（注）1．一般企業の売上高に代えて、経常収益を記載しております。

2．「その他」の区分は報告セグメントに含まれていない事業セグメントであり、クレジットカード業、ソフトウェアの開発及び販売業であります。

3．「調整額」は、次のとおりであります。

（1）セグメント利益の調整額 1百万円は、すべてセグメント間取引消去によるものであります。

（2）セグメント資産の調整額 4,966百万円は、すべてセグメント間取引消去によるものであります。

（3）セグメント負債の調整額 4,799百万円は、すべてセグメント間取引消去によるものであります。

（4）減価償却費の調整額 18百万円は、すべてセグメント間取引消去によるものであります。

（5）資金運用収益の調整額 39百万円は、すべてセグメント間取引消去によるものであります。

（6）資金調達費用の調整額 36百万円は、すべてセグメント間取引消去によるものであります。

（7）税金費用の調整額 1百万円は、すべてセグメント間取引消去に係る法人税等調整額であります。

（8）有形固定資産及び無形固定資産の増加額 1百万円は、すべてセグメント間取引消去によるものであります。

4．セグメント利益は、連結損益計算書の経常利益と調整を行っております。

【関連情報】

前連結会計年度（自 平成24年4月1日 至 平成25年3月31日）

1．サービスごとの情報

（単位：百万円）

	貸出業務	有価証券投資業務	その他	合計
外部顧客に対する 経常収益	9,180	1,841	4,211	15,232

（注）一般企業の売上高に代えて、経常収益を記載しております。

2．地域ごとの情報

（1）経常収益

当行グループは、本邦の外部顧客に対する経常収益に区分した金額が連結損益計算書の経常収益の90%を超えるため、記載を省略しております。

（2）有形固定資産

当行グループは、本邦に所在している有形固定資産の金額が連結貸借対照表の有形固定資産の90%を超えるため、記載を省略しております。

3．主要な顧客ごとの情報

特定の顧客に対する経常収益で連結損益計算書の経常収益の10%以上を占めるものがないため、記載を省略しております。

当連結会計年度（自 平成25年4月1日 至 平成26年3月31日）

1．サービスごとの情報

（単位：百万円）

	貸出業務	有価証券投資業務	その他	合計
外部顧客に対する 経常収益	8,951	2,962	3,985	15,899

（注）一般企業の売上高に代えて、経常収益を記載しております。

2．地域ごとの情報

（1）経常収益

当行グループは、本邦の外部顧客に対する経常収益に区分した金額が連結損益計算書の経常収益の90%を超えるため、記載を省略しております。

（2）有形固定資産

当行グループは、本邦に所在している有形固定資産の金額が連結貸借対照表の有形固定資産の90%を超えるため、記載を省略しております。

3．主要な顧客ごとの情報

特定の顧客に対する経常収益で連結損益計算書の経常収益の10%以上を占めるものがないため、記載を省略しております。

【報告セグメントごとの固定資産の減損損失に関する情報】

前連結会計年度（自 平成24年4月1日 至 平成25年3月31日）

（単位：百万円）

	報告セグメント			その他	合計
	銀行業務	リース業務	計		
減損損失	5	-	5	-	5

当連結会計年度（自 平成25年4月1日 至 平成26年3月31日）

（単位：百万円）

	報告セグメント			その他	合計
	銀行業務	リース業務	計		
減損損失	2	-	2	-	2

【報告セグメントごとののれんの償却額及び未償却残高に関する情報】

該当事項はありません。

【報告セグメントごとの負ののれん発生益に関する情報】

該当事項はありません。

【関連当事者情報】

1. 関連当事者との取引

(1) 連結財務諸表提出会社と関連当事者との取引

(ア) 連結財務諸表提出会社の親会社及び主要株主（会社等の場合に限る。）等

該当事項はありません。

(イ) 連結財務諸表提出会社の非連結子会社及び関連会社等

該当事項はありません。

(ウ) 連結財務諸表提出会社と同一の親会社をもつ会社等及び連結財務諸表提出会社のその他の関係会社の子会社等

該当事項はありません。

(エ) 連結財務諸表提出会社の役員及び主要株主（個人の場合に限る。）等

前連結会計年度（自 平成24年4月1日 至 平成25年3月31日）

種類	会社等の名称 又は氏名	所在地	資本金又は出資金 (百万円)	事業の内容 又は職業	議決権等の 所有(被所有) 割合 (%)	関連当事者 との関係	取引の内容	取引金額 (百万円)	科目	期末残高 (百万円)
役員及びその近親者が議決権の過半数を所有している会社 (当該会社の子会社を含む)	㈱ラクウン	岩手県 紫波郡 矢巾町	26	運送業	被所有 直接 0.05	資金の貸付	資金の貸付	222	貸出金	213
						債務の保証	債務の保証	16	支払承諾見返	13
	㈱エステー モーター スクール	岩手県 岩手郡 滝沢村	30	自動車 教習所	なし	資金の貸付	資金の貸付	67	貸出金	56
役員及びその近親者が議決権の過半数を所有している会社	盛岡ガス㈱	岩手県 盛岡市	80	ガス事業	被所有 直接 0.11	資金の貸付	資金の貸付	991	貸出金	1,024
						社債の被所有	社債の被所有	100	社債	100
						貸出金利息の受取	貸出金利息の受取	16	貸出金利息	-
役員及びその近親者が議決権の過半数を所有している会社	盛岡ガス 燃料㈱	岩手県 盛岡市	12	小売・ 卸売業	被所有 直接 0.10	資金の貸付	資金の貸付	181	貸出金	202
						債務の保証	債務の保証	31	支払承諾見返	31
役員及びその近親者が議決権の過半数を所有している会社	宇部建設㈱	岩手県 一関市	20	建設業	被所有 直接 0.10	資金の貸付	資金の貸付	59	貸出金	99
						社債の被所有	社債の被所有	25	社債	25

(注) 1. 取引金額は、平均残高を記載しております。

2. ㈱ラクウンは、当行取締役及びその近親者が議決権の過半数を所有しております。貸出金及び支払承諾見返の取引条件については、当行の貸出金利適用基準等に従って、その他取引先と同様に取引条件を決定しております。

3. ㈱エステーモータースクールは㈱ラクウンの完全子会社であります。貸出金の取引条件については、当行の貸出金利適用基準等に従って、その他取引先と同様に取引条件を決定しております。

4. 盛岡ガス㈱及び盛岡ガス燃料㈱は、当行取締役及びその近親者が議決権の過半数を所有しております。貸出金及び支払承諾見返の取引条件については、当行の貸出金利適用基準等に従って、その他取引先と同様に取引条件を決定しております。

盛岡ガス㈱の社債利息については市場金利を勘案し、合理的に決定しております。

5. 宇部建設㈱は、当行監査役及びその近親者が議決権の過半数を所有しております。貸出金の取引条件については、当行の貸出金利適用基準等に従って、その他取引先と同様に取引条件を決定しております。

社債利息については市場金利を勘案し、合理的に決定しております。

当連結会計年度（自 平成25年4月1日 至 平成26年3月31日）

種類	会社等の名称 又は氏名	所在地	資本金又は 出資金 (百万円)	事業の内容 又は職業	議決権等の 所有(被所有) 割合 (%)	関連当事者 との関係	取引の内容	取引金額 (百万円)	科目	期末残高 (百万円)
役員及びその 近親者が議決 権の過半数を 所有している 会社 (当該会社の 子会社を含 む)	(株)ラクウン	岩手県 紫波郡 矢巾町	26	運送業	被所有 直接 0.05	資金の貸付	資金の貸付	204	貸出金	192
						債務の保証	債務の保証	13	支払承 諾見返	13
	(株)エステ ー モーター スクール	岩手県 滝沢市	30	自動車 教習所	なし	資金の貸付	資金の貸付	108	貸出金	135
役員及びその 近親者が議決 権の過半数を 所有している 会社	盛岡ガス(株)	岩手県 盛岡市	80	ガス事業	被所有 直接 0.11	資金の貸付	資金の貸付	1,225	貸出金	1,728
						社債の被所有	社債の被所有	100	社債	100
						貸出金利息の 受取	貸出金利息の 受取	20	-	-
役員及びその 近親者が議決 権の過半数を 所有している 会社	盛岡ガス 燃料(株)	岩手県 盛岡市	12	小売・ 卸売業	被所有 直接 0.10	資金の貸付	資金の貸付	165	貸出金	201
						債務の保証	債務の保証	31	支払承 諾見返	31
						土地建物売買	土地建物売買	29	-	-
役員及びその 近親者が議決 権の過半数を 所有している 会社	宇部建設(株)	岩手県 一関市	20	建設業	被所有 直接 0.10	資金の貸付	資金の貸付	103	貸出金	298
						社債の被所有	社債の被所有	25	社債	25

(注) 1. 取引金額は、平均残高を記載しております。

2. (株)ラクウンは、当行取締役及びその近親者が議決権の過半数を所有しております。貸出金及び支払承諾見返の取引条件については、当行の貸出金利適用基準等に従って、その他取引先と同様に取引条件を決定しております。

3. (株)エステーモータースクールは(株)ラクウンの完全子会社であります。貸出金の取引条件については、当行の貸出金利適用基準等に従って、その他取引先と同様に取引条件を決定しております。

4. 盛岡ガス(株)及び盛岡ガス燃料(株)は、当行取締役及びその近親者が議決権の過半数を所有しております。貸出金及び支払承諾見返の取引条件については、当行の貸出金利適用基準等に従って、その他取引先と同様に取引条件を決定しております。

盛岡ガス(株)の社債利息については市場金利を勘案し、合理的に決定しております。

盛岡ガス燃料(株)との土地建物売買は、平成25年9月に当行の北上支店に統合となり廃止となった旧北上西支店の土地及び建物を売却したものであり、売買価格については近隣の売買実例等を参考とし合理的に算定した価格で取引を行っております。

5. 宇部建設(株)は、当行監査役及びその近親者が議決権の過半数を所有しております。貸出金の取引条件については、当行の貸出金利適用基準等に従って、その他取引先と同様に取引条件を決定しております。社債利息については市場金利を勘案し、合理的に決定しております。

(2) 連結財務諸表提出会社の連結子会社と関連当事者との取引

(ア) 連結財務諸表提出会社の親会社及び主要株主(会社等の場合に限る。)等
該当事項はありません。

(イ) 連結財務諸表提出会社の非連結子会社及び関連会社等
該当事項はありません。

(ウ) 連結財務諸表提出会社と同一の親会社を持つ会社等及び連結財務諸表提出会社のその他の関係会社の子会社等
該当事項はありません。

(工) 連結財務諸表提出会社の役員及び主要株主(個人の場合に限る。)等
前連結会計年度(自 平成24年4月1日 至 平成25年3月31日)

種類	会社等の名称 又は氏名	所在地	資本金又は 出資金 (百万円)	事業の内容 又は職業	議決権等の 所有(被所有) 割合 (%)	関連当事者 との関係	取引の内容	取引金額 (百万円)	科目	期末残高 (百万円)
役員及びその 近親者が議決 権の過半数を 所有している 会社 (当該会社の 子会社を含 む)	㈱ラクウン	岩手県 紫波郡 矢巾町	26	運送業	被所有 直接 0.05	リース取引	リース取引	8	その他 資産	23
役員及びその 近親者が議決 権の過半数を 所有している 会社	盛岡ガス㈱	岩手県 盛岡市	80	ガス事業	被所有 直接 0.11	リース取引	リース取引	37	その他 資産	35

- (注) 1. 取引金額は、平均残高を記載しております。
2. ㈱ラクウンは、当行取締役及びその近親者が議決権の過半数を所有しております。リース取引についてはその他取引先と同様に取引条件を決定しております。
3. 盛岡ガス㈱は、当行取締役及びその近親者が議決権の過半数を所有しております。リース取引についてはその他取引先と同様に取引条件を決定しております。

当連結会計年度(自 平成25年4月1日 至 平成26年3月31日)

種類	会社等の名称 又は氏名	所在地	資本金又は 出資金 (百万円)	事業の内容 又は職業	議決権等の 所有(被所有) 割合 (%)	関連当事者 との関係	取引の内容	取引金額 (百万円)	科目	期末残高 (百万円)
役員及びその 近親者が議決 権の過半数を 所有している 会社 (当該会社の 子会社を含 む)	㈱ラクウン	岩手県 紫波郡 矢巾町	26	運送業	被所有 直接 0.05	リース取引	リース取引	33	その他 資産	34
役員及びその 近親者が議決 権の過半数を 所有している 会社	盛岡ガス㈱	岩手県 盛岡市	80	ガス事業	被所有 直接 0.11	リース取引	リース取引	29	その他 資産	25

- (注) 1. 取引金額は、平均残高を記載しております。
2. ㈱ラクウンは、当行取締役及びその近親者が議決権の過半数を所有しております。リース取引についてはその他取引先と同様に取引条件を決定しております。
3. 盛岡ガス㈱は、当行取締役及びその近親者が議決権の過半数を所有しております。リース取引についてはその他取引先と同様に取引条件を決定しております。

2. 親会社又は重要な関連会社に関する注記

(1) 親会社情報

該当事項はありません。

(2) 重要な関連会社の要約財務情報

該当事項はありません。

(1株当たり情報)

		前連結会計年度 (自 平成24年4月1日 至 平成25年3月31日)	当連結会計年度 (自 平成25年4月1日 至 平成26年3月31日)
1株当たり純資産額	円	240円85銭	251円80銭
1株当たり当期純利益金額	円	9円39銭	10円24銭
潜在株式調整後1株当たり当期純利益金額	円	7円22銭	6円6銭

(注) 1. 1株当たり当期純利益金額及び潜在株式調整後1株当たり当期純利益金額の算定上の基礎は、次のとおりであります。

		前連結会計年度 (自 平成24年4月1日 至 平成25年3月31日)	当連結会計年度 (自 平成25年4月1日 至 平成26年3月31日)
1株当たり当期純利益金額			
当期純利益	百万円	900	990
普通株主に帰属しない金額	百万円	10	20
うち定時株主総会決議による優先配当額	百万円	10	10
うち中間優先配当額	百万円	0	10
普通株式に係る当期純利益	百万円	890	970
普通株式の期中平均株式数	千株	94,778	94,770
潜在株式調整後1株当たり当期純利益金額			
当期純利益調整額	百万円	10	20
うち定時株主総会決議による優先配当額	百万円	10	10
うち中間優先配当額	百万円	0	10
普通株式増加数	千株	29,814	68,493
うち優先株式	千株	29,814	68,493
希薄化効果を有しないため、潜在株式調整後1株当たり当期純利益金額の算定に含めなかった潜在株式の概要		-	-

2. 1株当たり純資産額の算定上の基礎は、次のとおりであります。

		前連結会計年度 (平成25年3月31日)	当連結会計年度 (平成26年3月31日)
純資産の部の合計額	百万円	33,993	35,081
純資産の部の合計額から控除する金額	百万円	11,166	11,218
(うち優先株式払込額)	百万円	(10,000)	(10,000)
(うち優先配当額)	百万円	(10)	(10)
(うち少数株主持分)	百万円	(1,156)	(1,208)
普通株式に係る期末の純資産額	百万円	22,827	23,862
1株当たり純資産額の算定に用いられた期末の普通株式の数	千株	94,775	94,765

(会計方針の変更)

「退職給付に関する会計基準」(企業会計基準第26号 平成24年5月17日。以下、「退職給付会計基準」という。)及び「退職給付に関する会計基準の適用指針」(企業会計基準適用指針第25号 平成24年5月17日。以下、「退職給付適用指針」という。)を、当連結会計年度末より適用し(ただし、退職給付会計基準第35項本文及び退職給付適用指針第67項本文に掲げられた定めを除く)、退職給付会計基準第37項に定める経過的な取扱いに従っております。

この結果、当連結会計年度の1株当たり純資産が、0円09銭減少しております。

(重要な後発事象)

該当事項はありません。

【連結附属明細表】

【社債明細表】

会社名	銘柄	発行年月日	当期首残高 (百万円)	当期末残高 (百万円)	利率(%)	担保	償還期限
当行	第3回期限前償還条項付無担保社債	平成22年 3月31日	1,200	1,200	3.250	なし	平成32年 3月31日
合計	-	-	1,200	1,200	-	-	-

(注)1. 第3回期限前償還条項付無担保社債は、劣後特約付社債であります。

2. 第3回期限前償還条項付無担保社債は、期限一括返済であり、連結決算日後5年以内における償還予定額はありませぬ。

【借入金等明細表】

区分	当期首残高 (百万円)	当期末残高 (百万円)	平均利率(%)	返済期限
借入金	21,356	20,333	0.272	-
再割引手形	-	-	-	-
借入金	2,156	1,153	3.136	平成26年4月～ 平成34年10月
日銀借入金	19,200	19,180	0.100	平成26年6月～ 平成27年3月
1年以内に返済予定のリース債務	-	-	-	-
リース債務(1年以内に返済予定のものを除く)	-	-	-	-

(注)1. 「平均利率」は、期末日現在の「利率」及び「当期末残高」により算出(加重平均)しております。

2. 借入金及び日銀借入金の連結決算日後5年以内における返済額は次のとおりであります。

	1年以内	1年超2年以内	2年超3年以内	3年超4年以内	4年超5年以内
借入金(百万円)	3	22	18	18	18
日銀借入金(百万円)	19,180	-	-	-	-

銀行業は、預金の受入れ、コール・手形市場からの資金の調達・運用等を営業活動として行っているため、借入金等明細表については連結貸借対照表中「負債の部」の「借入金」及び「その他負債」中のリース債務の内訳を記載しております。

【資産除去債務明細表】

当連結会計年度期首及び当連結会計年度末における資産除去債務の金額が、当連結会計年度期首及び当連結会計年度末における負債及び純資産の合計額の100分の1以下であるため、連結財務諸表規則第92条の2の規定により資産除去債務明細表の作成を省略しております。

(2)【その他】

当連結会計年度における四半期情報等

(累計期間)	第1四半期	第2四半期	第3四半期	当連結会計年度
経常収益(百万円)	5,148	8,717	12,228	15,899
税金等調整前四半期(当期)純利益金額(百万円)	616	1,013	1,302	1,676
四半期(当期)純利益金額(百万円)	382	673	832	990
1株当たり四半期(当期)純利益金額(円)	4.04	6.99	8.67	10.24

(注)一般企業の売上高に代えて、経常収益を記載しております。

(会計期間)	第1四半期	第2四半期	第3四半期	第4四半期
1株当たり四半期純利益金額(円)	4.04	2.95	1.68	1.56

2【財務諸表等】

(1)【財務諸表】

【貸借対照表】

(単位：百万円)

	前事業年度 (平成25年3月31日)	当事業年度 (平成26年3月31日)
資産の部		
現金預け金	8 21,005	8 20,147
現金	14,699	18,754
預け金	6,306	1,392
コールローン	40,200	16,700
商品有価証券	10	19
商品地方債	10	19
有価証券	1, 2, 8, 13 201,038	1, 2, 8, 13 232,615
国債	103,209	80,946
地方債	12,770	25,553
社債	70,409	102,812
株式	4,825	4,304
その他の証券	9,823	18,998
貸出金	3, 4, 5, 6, 9, 14 505,183	3, 4, 5, 6, 9, 14 519,288
割引手形	7 4,744	7 4,208
手形貸付	40,237	39,511
証書貸付	432,013	446,629
当座貸越	28,189	28,939
外国為替	858	416
外国他店預け	850	411
取立外国為替	8	4
その他資産	1,395	1,265
前払費用	-	4
未収収益	789	812
その他の資産	8 606	8 447
有形固定資産	10 8,710	10 8,564
建物	2,071	2,151
土地	5,868	5,827
建設仮勘定	1	-
その他の有形固定資産	770	585
無形固定資産	2,095	1,642
ソフトウェア	2,018	1,581
その他の無形固定資産	76	60
繰延税金資産	2,209	1,437
支払承諾見返	4,875	4,791
貸倒引当金	5,732	5,079
資産の部合計	781,851	801,808

(単位：百万円)

	前事業年度 (平成25年3月31日)	当事業年度 (平成26年3月31日)
負債の部		
預金	8 709,503	8 730,395
当座預金	15,457	12,913
普通預金	311,865	329,029
貯蓄預金	12,126	12,085
通知預金	1,275	1,966
定期預金	355,131	358,231
定期積金	11,073	13,289
その他の預金	2,573	2,879
譲渡性預金	8,544	6,816
借入金	8 21,356	8 20,333
借入金	11 21,356	11 20,333
社債	12 1,200	12 1,200
その他負債	1,428	4,370
未払法人税等	110	45
未払費用	338	343
前受収益	285	336
給付補填備金	10	6
資産除去債務	39	40
その他の負債	645	3,598
退職給付引当金	2,232	314
睡眠預金払戻損失引当金	10	11
偶発損失引当金	302	255
再評価に係る繰延税金負債	1,009	1,004
支払承諾	4,875	4,791
負債の部合計	750,462	769,491
純資産の部		
資本金	13,233	13,233
資本剰余金	11,159	11,159
資本準備金	11,154	11,154
その他資本剰余金	4	4
利益剰余金	4,679	5,069
利益準備金	189	288
その他利益剰余金	4,490	4,781
繰越利益剰余金	4,490	4,781
自己株式	64	65
株主資本合計	29,008	29,396
その他有価証券評価差額金	752	1,300
土地再評価差額金	1,627	1,619
評価・換算差額等合計	2,380	2,920
純資産の部合計	31,388	32,317
負債及び純資産の部合計	781,851	801,808

【損益計算書】

(単位：百万円)

	前事業年度 (自 平成24年4月1日 至 平成25年3月31日)	当事業年度 (自 平成25年4月1日 至 平成26年3月31日)
経常収益	13,454	14,156
資金運用収益	10,343	10,388
貸出金利息	9,140	8,919
有価証券利息配当金	1,116	1,403
コールローン利息	79	57
預け金利息	6	7
その他の受入利息	0	1
役務取引等収益	2,006	1,923
受入為替手数料	690	688
その他の役務収益	1,316	1,234
その他業務収益	863	1,361
外国為替売買益	5	6
商品有価証券売買益	0	0
国債等債券売却益	684	1,354
その他の業務収益	174	-
その他経常収益	240	483
償却債権取立益	76	107
株式等売却益	40	204
金銭の信託運用益	11	-
その他の経常収益	111	171
経常費用	12,056	12,693
資金調達費用	662	504
預金利息	420	368
譲渡性預金利息	2	1
コールマネー利息	-	0
借入金利息	199	95
社債利息	39	39
役務取引等費用	814	805
支払為替手数料	124	125
その他の役務費用	690	679
その他業務費用	123	1,363
国債等債券売却損	14	47
国債等債券償還損	108	1,316
営業経費	9,921	9,654
その他経常費用	535	365
貸倒引当金繰入額	105	66
貸出金償却	100	84
株式等売却損	188	53
株式等償却	1	-
その他の経常費用	140	160
経常利益	1,397	1,462

(単位：百万円)

	前事業年度 (自 平成24年4月1日 至 平成25年3月31日)	当事業年度 (自 平成25年4月1日 至 平成26年3月31日)
特別利益	-	5
固定資産処分益	-	5
特別損失	94	33
固定資産処分損	87	30
減損損失	5	2
災害による損失	2	0
税引前当期純利益	1,303	1,435
法人税、住民税及び事業税	68	55
法人税等調整額	514	504
法人税等合計	583	560
当期純利益	720	875

【株主資本等変動計算書】

前事業年度（自 平成24年4月1日 至 平成25年3月31日）

(単位：百万円)

	株主資本								株主資本 合計
	資本金	資本剰余金			利益剰余金			自己株式	
		資本準備金	その他資本 剰余金	資本剰余金 合計	利益準備金	その他利益 剰余金 繰越利益 剰余金	利益剰余金 合計		
当期首残高	8,233	6,154	4	6,159	94	4,337	4,432	63	18,761
当期変動額									
新株の発行	5,000	5,000		5,000					10,000
剰余金の配当					94	569	474		474
当期純利益						720	720		720
自己株式の取得								0	0
土地再評価差額 金の取崩						1	1		1
株主資本以外の 項目の当期変動 額（純額）									
当期変動額合計	5,000	5,000	-	5,000	94	152	247	0	10,246
当期末残高	13,233	11,154	4	11,159	189	4,490	4,679	64	29,008

	評価・換算差額等			純資産合計
	その他 有価証券 評価差額金	土地再評価 差額金	評価・換算 差額等合計	
当期首残高	1,809	1,629	180	18,581
当期変動額				
新株の発行				10,000
剰余金の配当				474
当期純利益				720
自己株式の取得				0
土地再評価差額 金の取崩				1
株主資本以外の 項目の当期変動 額（純額）	2,562	1	2,560	2,560
当期変動額合計	2,562	1	2,560	12,807
当期末残高	752	1,627	2,380	31,388

当事業年度（自 平成25年 4月 1日 至 平成26年 3月31日）

(単位：百万円)

	株主資本								
	資本金	資本剰余金			利益剰余金			自己株式	株主資本合計
		資本準備金	その他資本剰余金	資本剰余金合計	利益準備金	その他利益剰余金 繰越利益剰余金	利益剰余金合計		
当期首残高	13,233	11,154	4	11,159	189	4,490	4,679	64	29,008
当期変動額									
新株の発行									-
剰余金の配当					98	592	493		493
当期純利益						875	875		875
自己株式の取得								1	1
土地再評価差額金の取崩						8	8		8
株主資本以外の項目の当期変動額（純額）									
当期変動額合計	-	-	-	-	98	290	389	1	388
当期末残高	13,233	11,154	4	11,159	288	4,781	5,069	65	29,396

	評価・換算差額等			純資産合計
	その他 有価証券 評価差額金	土地再評価 差額金	評価・換算 差額等合計	
当期首残高	752	1,627	2,380	31,388
当期変動額				
新株の発行				-
剰余金の配当				493
当期純利益				875
自己株式の取得				1
土地再評価差額金の取崩				8
株主資本以外の項目の当期変動額（純額）	548	8	539	539
当期変動額合計	548	8	539	928
当期末残高	1,300	1,619	2,920	32,317

【注記事項】

【重要な会計方針】

1. 商品有価証券の評価基準及び評価方法

商品有価証券の評価は、時価法（売却原価は移動平均法により算定）により行っております。

2. 有価証券の評価基準及び評価方法

有価証券の評価は、子会社株式及び関連会社株式については移動平均法による原価法、その他有価証券については原則として決算日の市場価格等に基づく時価法（売却原価は主として移動平均法により算定）、ただし時価を把握することが極めて困難と認められるものについては移動平均法による原価法により行っております。

なお、その他有価証券の評価差額については、全部純資産直入法により処理しております。

3. デリバティブ取引の評価基準及び評価方法

デリバティブ取引の評価は、時価法により行っております。

4. 固定資産の減価償却の方法

(1) 有形固定資産

有形固定資産は、定率法（ただし、平成10年4月1日以後に取得した建物（建物附属設備を除く。）については定額法）を採用しております。

また、主な耐用年数は次のとおりであります。

建 物 9年～30年

その他 3年～20年

(2) 無形固定資産

無形固定資産は、定額法により償却しております。なお、自社利用のソフトウェアについては、行内における利用可能期間（5年）に基づいて償却しております。

5. 外貨建の資産及び負債の本邦通貨への換算基準

外貨建資産及び負債は、主として決算日の為替相場による円換算額を付しております。

6. 引当金の計上基準

(1) 貸倒引当金

貸倒引当金は、予め定めている償却・引当基準に則り、次のとおり計上しております。

「銀行等金融機関の資産の自己査定並びに貸倒償却及び貸倒引当金の監査に関する実務指針」（日本公認会計士協会銀行等監査特別委員会報告第4号）に規定する正常先債権及び要注意先債権に相当する債権については、過去の一定期間における各々の貸倒実績から算出した貸倒実績率等に基づき計上しております。破綻懸念先債権に相当する債権については、債権額から担保の処分可能見込額及び保証による回収可能見込額を控除し、その残額のうち、債務者の支払能力を総合的に判断し必要と認める額を計上しております。破産、特別清算等法的に経営破綻の事実が発生している債務者（以下「破綻先」という。）に係る債権及びそれと同等の状況にある債務者（以下「実質破綻先」という。）に係る債権については、以下のなお書きに記載されている直接減額後の帳簿価額から、担保の処分可能見込額及び保証による回収可能見込額を控除し、その残額を計上しております。

すべての債権は、資産の自己査定基準に基づき、営業関連部署が資産査定を実施し、当該部署から独立した資産監査部署が査定結果を監査しております。

なお、破綻先及び実質破綻先に対する担保・保証付債権等については、債権額から担保の評価額及び保証による回収が可能と認められる額を控除した残額を取立不能見込額として債権額から直接減額しており、その金額は3,375百万円（前事業年度末は4,110百万円）であります。

(2) 退職給付引当金

退職給付引当金は、従業員の退職給付に備えるため、当事業年度末における退職給付債務及び年金資産の見込額に基づき、必要額を計上しております。また、退職給付債務の算定にあたり、退職給付見込額を当事業年度末までの期間に帰属させる方法については期間定額基準によっております。なお、過去勤務費用及び数理計算上の差異の損益処理方法は次のとおりであります。

過去勤務費用 其の発生年度の従業員の平均残存勤務期間内の一定の年数（5年）による定額法により損益処理

数理計算上の差異 各発生年度の発生時の従業員の平均残存勤務期間内の一定の年数（5年）による定額法により按分した額を、それぞれ発生の日事業年度から損益処理

(3) 睡眠預金払戻損失引当金

睡眠預金払戻損失引当金は、負債計上を中止した預金について、預金者からの払戻請求に備えるため、将来の払戻請求に応じて発生する損失を見積り必要と認める額を計上しております。

(4) 偶発損失引当金

偶発損失引当金は、信用保証協会との責任共有制度による負担金の支払に備えるため、予め定めている貸出金等の償却・引当基準書に基づき将来の負担金支払見積額を計上しております。

7. リース取引の処理方法

所有権移転外ファイナンス・リース取引のうち、リース取引開始日が平成20年4月1日前に開始する事業年度に属するものについては、通常の賃貸借取引に準じた会計処理によっております。

8. ヘッジ会計の方法

為替変動リスク・ヘッジ

外貨建金融資産・負債から生じる為替変動リスクに対するヘッジ会計の方法は、「銀行業における外貨建取引等の会計処理に関する会計上及び監査上の取扱い」（日本公認会計士協会業種別監査委員会報告第25号）に規定する繰延ヘッジによっております。ヘッジ有効性評価の方法については、外貨建金銭債権債務等の為替変動リスクを減殺する目的で行う通貨スワップ取引及び為替スワップ取引等をヘッジ手段とし、ヘッジ対象である外貨建金銭債権債務等に見合うヘッジ手段の外貨ポジション相当額が存在することを確認することによりヘッジの有効性を評価しております。

なお、デリバティブ取引のうち、ヘッジ対象となる一部の資産・負債については、金利スワップの特例処理を行っております。

9. その他財務諸表作成のための基本となる重要な事項

(1) 退職給付に係る会計処理

退職給付に係る未認識数理計算上の差異及び未認識過去勤務費用の未処理額の会計処理の方法は、連結財務諸表におけるこれらの会計処理の方法と異なっております。

(2) 消費税等の会計処理

消費税及び地方消費税（以下、消費税等という。）の会計処理は、税抜方式によっております。ただし、有形固定資産に係る控除対象外消費税等は当事業年度の費用に計上しております。

【表示方法の変更】

配当制限に関する注記については、該当する条文が削除されたため、記載しておりません。

なお、以下の事項について、記載を省略しております。

- ・財務諸表等規則第8条の6に定めるリース取引に関する注記については、同条第4項により、記載を省略しております。
- ・財務諸表等規則第8条の28に定める資産除去債務に関する注記については、同条第2項により、記載を省略しております。
- ・財務諸表等規則第26条に定める減価償却累計額の注記については、同条第2項により、記載を省略しております。
- ・財務諸表等規則第42条に定める事業用土地の再評価に関する注記については、同条第3項により、記載を省略しております。
- ・財務諸表等規則第68条の4に定める一株当たり純資産額の注記については、同条第3項により、記載を省略しております。
- ・財務諸表等規則第95条の5の2に定める一株当たり当期純損益金額に関する注記については、同条第3項により、記載を省略しております。
- ・財務諸表等規則第95条の5の3に定める潜在株式調整後一株当たり当期純利益金額に関する注記については、同条第4項により記載を省略しております。
- ・財務諸表等規則第107条に定める自己株式に関する注記については、同条第2項により、記載を省略しております。

(貸借対照表関係)

1. 関係会社の株式総額

	前事業年度 (平成25年3月31日)	当事業年度 (平成26年3月31日)
株式	160百万円	160百万円

2. 有担保の消費貸借契約(債券貸借取引)により貸し付けている有価証券が、国債に含まれておりますが、その金額は次のとおりであります。

	前事業年度 (平成25年3月31日)	当事業年度 (平成26年3月31日)
	5,155百万円	-百万円

3. 貸出金のうち破綻先債権額及び延滞債権額は次のとおりであります。

	前事業年度 (平成25年3月31日)	当事業年度 (平成26年3月31日)
破綻先債権額	543百万円	399百万円
延滞債権額	21,905百万円	19,572百万円

なお、破綻先債権とは、元本又は利息の支払の遅延が相当期間継続していることその他の事由により元本又は利息の取立て又は弁済の見込みがないものとして未収利息を計上しなかった貸出金(貸倒償却を行った部分を除く。以下「未収利息不計上貸出金」という。)のうち、法人税法施行令(昭和40年政令第97号)第96条第1項第3号のイからホまでに掲げる事由又は同項第4号に規定する事由が生じている貸出金であります。

また、延滞債権とは、未収利息不計上貸出金であって、破綻先債権及び債務者の経営再建又は支援を図ることを目的として利息の支払を猶予した貸出金以外の貸出金であります。

4. 貸出金のうち3カ月以上延滞債権額は次のとおりであります。

	前事業年度 (平成25年3月31日)	当事業年度 (平成26年3月31日)
3カ月以上延滞債権額	110百万円	86百万円

なお、3カ月以上延滞債権とは、元本又は利息の支払が、約定支払日の翌日から3月以上遅延している貸出金で破綻先債権及び延滞債権に該当しないものであります。

5. 貸出金のうち貸出条件緩和債権額は次のとおりであります。

	前事業年度 (平成25年3月31日)	当事業年度 (平成26年3月31日)
貸出条件緩和債権額	402百万円	612百万円

なお、貸出条件緩和債権とは、債務者の経営再建又は支援を図ることを目的として、金利の減免、利息の支払猶予、元本の返済猶予、債権放棄その他の債務者に有利となる取決めを行った貸出金で破綻先債権、延滞債権及び3カ月以上延滞債権に該当しないものであります。

6. 破綻先債権額、延滞債権額、3カ月以上延滞債権額及び貸出条件緩和債権額の合計額は次のとおりであります。

	前事業年度 (平成25年3月31日)	当事業年度 (平成26年3月31日)
合計額	22,960百万円	20,671百万円

なお、上記3. から6. に掲げた債権額は、貸倒引当金控除前の金額であります。

7. 手形割引は、「銀行業における金融商品会計基準適用に関する会計上及び監査上の取扱い」（日本公認会計士協会業種別監査委員会報告第24号）に基づき金融取引として処理しております。これにより受け入れた商業手形は、売却又は（再）担保という方法で自由に処分できる権利を有しておりますが、その額面金額は次のとおりであります。

前事業年度 (平成25年3月31日)	当事業年度 (平成26年3月31日)
4,744百万円	4,208百万円

8. 担保に供している資産は次のとおりであります。

	前事業年度 (平成25年3月31日)	当事業年度 (平成26年3月31日)
担保に供している資産		
有価証券	30,111百万円	31,138百万円
現金預け金	6百万円	5百万円
計	30,117百万円	31,144百万円
担保資産に対応する債務		
預金	3,846百万円	3,527百万円
借入金	19,200百万円	19,180百万円

上記のほか、為替決済、手形交換等の取引の担保として、次のものを差し入れております。

	前事業年度 (平成25年3月31日)	当事業年度 (平成26年3月31日)
有価証券	17,181百万円	16,612百万円

また、その他の資産には、保証金及び敷金が含まれておりますが、その金額は次のとおりであります。

	前事業年度 (平成25年3月31日)	当事業年度 (平成26年3月31日)
保証金	43百万円	60百万円
敷金	13百万円	13百万円

9. 当座貸越契約及び貸付金に係るコミットメントライン契約は、顧客からの融資実行の申し出を受けた場合に、契約上規定された条件について違反がない限り、一定の限度額まで資金を貸付けることを約する契約であります。これらの契約に係る融資未実行残高は次のとおりであります。

	前事業年度 (平成25年3月31日)	当事業年度 (平成26年3月31日)
融資未実行残高	177,378百万円	180,895百万円
うち契約残存期間が 1年以内のもの	171,699百万円	175,570百万円

なお、これらの契約の多くは、融資実行されずに終了するものであるため、融資未実行残高そのものが必ずしも当行の将来のキャッシュ・フローに影響を与えるものではありません。これらの契約の多くには、金融情勢の変化、債権の保全及びその他相当の事由があるときは、当行が実行申し込みを受けた融資の拒絶又は契約極度額の減額をすることができる旨の条項が付けられております。また、契約時において必要に応じて不動産・有価証券等の担保を徴求するほか、契約後も定期的に予め定めている行内手続に基づき顧客の業況等を把握し、必要に応じて契約の見直し、与信保全上の措置等を講じております。

10. 有形固定資産の圧縮記帳額

	前事業年度 (平成25年3月31日)	当事業年度 (平成26年3月31日)
圧縮記帳額	481百万円	481百万円
(当該事業年度の圧縮 記帳額)	(- 百万円)	(- 百万円)

11. 借入金には、他の債務よりも債務の履行が後順位である旨の特約が付された劣後特約付借入金が含まれております。

	前事業年度 (平成25年3月31日)	当事業年度 (平成26年3月31日)
劣後特約付借入金	2,000百万円	1,000百万円

12. 社債は、劣後特約付社債であります。

	前事業年度 (平成25年3月31日)	当事業年度 (平成26年3月31日)
劣後特約付社債	1,200百万円	1,200百万円

13. 有価証券中の社債のうち、有価証券の私募（金融商品取引法第2条第3項）による社債に対する保証債務の額

	前事業年度 (平成25年3月31日)	当事業年度 (平成26年3月31日)
	275百万円	235百万円

14. 取締役及び監査役との間の取引による取締役及び監査役に対する金銭債権総額

	前事業年度 (平成25年3月31日)	当事業年度 (平成26年3月31日)
	16百万円	6百万円

(有価証券関係)

子会社株式

前事業年度(平成25年3月31日)

	貸借対照表計上額 (百万円)	時価 (百万円)	差額 (百万円)
子会社株式	-	-	-
合計	-	-	-

当事業年度(平成26年3月31日)

	貸借対照表計上額 (百万円)	時価 (百万円)	差額 (百万円)
子会社株式	-	-	-
合計	-	-	-

(注) 時価を把握することが極めて困難と認められる子会社株式の貸借対照表計上額

(単位：百万円)

	前事業年度 (平成25年3月31日)	当事業年度 (平成26年3月31日)
子会社株式	160	160
合計	160	160

これらについては、市場価格がなく、時価を評価することが極めて困難と認められることから、上表の「子会社株式」には含めておりません。

(税効果会計関係)

1. 繰延税金資産及び繰延税金負債の発生の主な原因別の内訳

	前事業年度 (平成25年3月31日)	当事業年度 (平成26年3月31日)
繰延税金資産		
貸倒引当金損金算入限度超過額	2,981百万円	2,602百万円
退職給付引当金	802	110
退職給付信託設定額	-	670
減価償却損金算入限度超過額	300	289
有価証券償却否認額	121	121
その他	627	460
繰延税金資産小計	4,832	4,255
評価性引当額	2,169	2,101
繰延税金資産合計	2,663	2,153
繰延税金負債		
その他有価証券評価差額金	450	713
資産除去費用の資産計上額	3	3
繰延税金負債合計	454	716
繰延税金資産の純額	2,209百万円	1,437百万円

2. 法定実効税率と税効果会計適用後の法人税等の負担率との間に重要な差異があるときの、当該差異の原因となった主な項目別の内訳

	前事業年度 (平成25年3月31日)	当事業年度 (平成26年3月31日)
法定実効税率 (調整)	37.7%	法定実効税率と税効果会計適用後の法人税等の負担率との間の差異が法定実効税率の100分の5以下であるため注記を省略しております。
交際費等永久に損金に算入されない項目	1.1	
受取配当金等永久に益金に算入されない項目	1.4	
住民税均等割等	1.3	
評価性引当額の増減	4.6	
その他	1.4	
税効果会計適用後の法人税等の負担率	44.7%	

3. 法人税等の税率の変更による繰延税金資産及び繰延税金負債の金額の修正

「所得税法等の一部を改正する法律」(平成26年法律第10号)が平成26年3月31日に公布され、平成26年4月1日以後に開始する事業年度から復興特別法人税が廃止されることとなりました。これに伴い、平成26年4月1日に開始する事業年度に解消が見込まれる一時差異等にかかる繰延税金資産及び繰延税金負債の計算に使用する法定実効税率は従来の37.7%から35.3%となります。この税率変更により、繰延税金資産は70百万円減少し、その他有価証券評価差額金は0百万円増加し、法人税等調整額は71百万円増加しております。

(重要な後発事象)

該当事項はありません。

【附属明細表】

【有形固定資産等明細表】

資産の種類	当期首残高 (百万円)	当期増加額 (百万円)	当期減少額 (百万円)	当期末残高 (百万円)	当期末減価 却累計額又は 償却累計額 (百万円)	当期償却額 (百万円)	差引当期末残 高(百万円)
有形固定資産							
建物	8,627	264	71	8,821	6,669	176	2,151
土地	[2,623] 5,868	-	[5] 40	[2,618] 5,827	-	-	5,827
建設仮勘定	1	218	219	-	-	-	-
その他の有形固定資産	[13] 3,955	134	(2) [7] 159	[6] 3,931	3,346	234	585
有形固定資産計	18,452	618	(2) 490	18,580	10,015	411	8,564
無形固定資産							
ソフトウェア	3,381	74	21	3,434	1,853	511	1,581
その他の無形固定資産	181	12	0	194	133	28	60
無形固定資産計	3,563	87	21	3,629	1,986	540	1,642
その他	-	-	-	-	-	-	-

(注) 1. 土地及びその他の有形固定資産の当期首残高欄、当期減少額欄及び当期末残高欄における[]内は土地の再評価により取得原価が修正された金額[内書き]であります。

2. その他の有形固定資産における当期減少額欄の()内は減損損失の計上額(内書き)であります。

3. 土地及びその他の有形固定資産の当期減少額欄の[]内は土地の売却によるものであります。

【引当金明細表】

区分	当期首残高 (百万円)	当期増加額 (百万円)	当期減少額 (目的使用) (百万円)	当期減少額 (その他) (百万円)	当期末残高 (百万円)
貸倒引当金	5,732	5,079	719	5,013	5,079
一般貸倒引当金(注)	758	772	-	758	772
個別貸倒引当金(注)	4,974	4,306	719	4,254	4,306
うち非居住者向け債権分	-	-	-	-	-
特定海外債権引当勘定	-	-	-	-	-
睡眠預金払戻損失引当金(注)	10	11	-	10	11
偶発損失引当金(注)	302	255	-	302	255
計	6,046	5,345	719	5,326	5,345

(注) 当期減少額(その他)欄に記載の減少額は洗い替えによる取崩額であります。

未払法人税等

区分	当期首残高 (百万円)	当期増加額 (百万円)	当期減少額 (目的使用) (百万円)	当期減少額 (その他) (百万円)	当期末残高 (百万円)
未払法人税等	110	101	157	8	45
未払法人税等	50	28	65	4	8
未払事業税	60	73	91	4	37

(2) 【主な資産及び負債の内容】

連結財務諸表を作成しているため記載を省略しております。

(3) 【その他】

該当事項はありません。

第6【提出会社の株式事務の概要】

事業年度	4月1日から3月31日まで
定時株主総会	6月中
基準日	3月31日
剰余金の配当の基準日	9月30日 3月31日
1単元の株式数	1,000株
単元未満株式の買取り・売渡し 取扱場所 株主名簿管理人 取次所 買取・売渡手数料	(特別口座) 東京都千代田区丸の内一丁目4番5号 三菱UFJ信託銀行株式会社 証券代行部 (特別口座) 三菱UFJ信託銀行株式会社 株式の売買の委託に係る手数料相当額として別途定める金額
公告掲載方法	電子公告とする。ただし、やむを得ない事由によって電子公告による公告をすることができない場合は、岩手県盛岡市において発行する岩手日報及び東京都において発行する日本経済新聞に掲載する。 公告掲載URL http://www.tohoku-bank.co.jp/notice/
株主に対する特典	ありません。

(注) 当社定款の定めにより、単元未満株主は、会社法第189条第2項各号に掲げる権利、会社法第166条第1項の規定による請求をする権利、株主の有する株式数に応じて募集株式の割当て及び募集新株予約権の割当てを受ける権利並びに単元未満株式の売渡請求をする権利以外の権利を有しておりません。

第7【提出会社の参考情報】

1【提出会社の親会社等の情報】

当行は、法第24条の7第1項に規定する親会社等はない。

2【その他の参考情報】

当事業年度の開始日から有価証券報告書提出日までの間に、次の書類を提出しております。

(1) 有価証券報告書 及びその添付書 類並びに確認書	事業年度 (第93期)	(自 平成24年4月1日 至 平成25年3月31日)	平成25年6月20日 関東財務局長に提出。
(2) 内部統制報告書 及びその添付書 類			平成25年6月20日 関東財務局長に提出。
(3) 有価証券報告書 の訂正報告書及 び確認書	事業年度 (第93期)	(自 平成24年4月1日 至 平成25年3月31日)	平成25年9月6日 関東財務局長に提出。
	事業年度 (第92期)	(自 平成23年4月1日 至 平成24年3月31日)	平成25年9月11日 関東財務局長に提出。
(4) 四半期報告書 及び確認書	第94期第1四半期	(自 平成25年4月1日 至 平成25年6月30日)	平成25年8月9日 関東財務局長に提出。
	第94期第2四半期	(自 平成25年7月1日 至 平成25年9月30日)	平成25年11月25日 関東財務局長に提出。
	第94期第3四半期	(自 平成25年10月1日 至 平成25年12月31日)	平成26年2月13日 関東財務局長に提出。
(5) 臨時報告書	企業内容等の開示に関する内閣府令第19条第2項第 9号の2(当行の株主総会において決議事項が決議 された場合)の規定に基づく臨時報告書		平成25年6月25日 関東財務局長に提出。

第二部【提出会社の保証会社等の情報】

該当事項はありません。

独立監査人の監査報告書及び内部統制監査報告書

株式会社 東北銀行

平成26年6月6日

取締役会 御中

北 光 監 査 法 人

代表社員
業務執行社員 公認会計士 佐々木 政 徳 印

代表社員
業務執行社員 公認会計士 多 田 秋 雄 印

< 財務諸表監査 >

当監査法人は、金融商品取引法第193条の2第1項の規定に基づく監査証明を行うため、「経理の状況」に掲げられている株式会社東北銀行の平成25年4月1日から平成26年3月31日までの連結会計年度の連結財務諸表、すなわち、連結貸借対照表、連結損益計算書、連結包括利益計算書、連結株主資本等変動計算書、連結キャッシュ・フロー計算書、連結財務諸表作成のための基本となる重要な事項、その他の注記及び連結附属明細表について監査を行った。

連結財務諸表に対する経営者の責任

経営者の責任は、我が国において一般に公正妥当と認められる企業会計の基準に準拠して連結財務諸表を作成し適正に表示することにある。これには、不正又は誤謬による重要な虚偽表示のない連結財務諸表を作成し適正に表示するために経営者が必要と判断した内部統制を整備及び運用することが含まれる。

監査人の責任

当監査法人の責任は、当監査法人が実施した監査に基づいて、独立の立場から連結財務諸表に対する意見を表明することにある。当監査法人は、我が国において一般に公正妥当と認められる監査の基準に準拠して監査を行った。監査の基準は、当監査法人に連結財務諸表に重要な虚偽表示がないかどうかについて合理的な保証を得るために、監査計画を策定し、これに基づき監査を実施することを求めている。

監査においては、連結財務諸表の金額及び開示について監査証拠を入手するための手続が実施される。監査手続は、当監査法人の判断により、不正又は誤謬による連結財務諸表の重要な虚偽表示のリスクの評価に基づいて選択及び適用される。財務諸表監査の目的は、内部統制の有効性について意見表明するためのものではないが、当監査法人は、リスク評価の実施に際して、状況に応じた適切な監査手続を立案するために、連結財務諸表の作成と適正な表示に関連する内部統制を検討する。また、監査には、経営者が採用した会計方針及びその適用方法並びに経営者によって行われた見積りの評価も含め全体としての連結財務諸表の表示を検討することが含まれる。

当監査法人は、意見表明の基礎となる十分かつ適切な監査証拠を入手したと判断している。

監査意見

当監査法人は、上記の連結財務諸表が、我が国において一般に公正妥当と認められる企業会計の基準に準拠して、株式会社東北銀行及び連結子会社の平成26年3月31日現在の財政状態並びに同日をもって終了する連結会計年度の経営成績及びキャッシュ・フローの状況をすべての重要な点において適正に表示しているものと認める。

< 内部統制監査 >

当監査法人は、金融商品取引法第193条の2第2項の規定に基づく監査証明を行うため、株式会社東北銀行の平成26年3月31日現在の内部統制報告書について監査を行った。

内部統制報告書に対する経営者の責任

経営者の責任は、財務報告に係る内部統制を整備及び運用し、我が国において一般に公正妥当と認められる財務報告に係る内部統制の評価の基準に準拠して内部統制報告書を作成し適正に表示することにある。

なお、財務報告に係る内部統制により財務報告の虚偽の記載を完全には防止又は発見することができない可能性がある。

監査人の責任

当監査法人の責任は、当監査法人が実施した内部統制監査に基づいて、独立の立場から内部統制報告書に対する意見を表明することにある。当監査法人は、我が国において一般に公正妥当と認められる財務報告に係る内部統制の監査の基準に準拠して内部統制監査を行った。財務報告に係る内部統制の監査の基準は、当監査法人に内部統制報告書に重要な虚偽表示がないかどうかについて合理的な保証を得るために、監査計画を策定し、これに基づき内部統制監査を実施することを求めている。

内部統制監査においては、内部統制報告書における財務報告に係る内部統制の評価結果について監査証拠を入手するための手続が実施される。内部統制監査の監査手続は、当監査法人の判断により、財務報告の信頼性に及ぼす影響の重要性に基づいて選択及び適用される。また、内部統制監査には、財務報告に係る内部統制の評価範囲、評価手続及び評価結果について経営者が行った記載を含め、全体としての内部統制報告書の表示を検討することが含まれる。

当監査法人は、意見表明の基礎となる十分かつ適切な監査証拠を入手したと判断している。

監査意見

当監査法人は、株式会社東北銀行が平成26年3月31日現在の財務報告に係る内部統制は有効であると表示した上記の内部統制報告書が、我が国において一般に公正妥当と認められる財務報告に係る内部統制の評価の基準に準拠して、財務報告に係る内部統制の評価結果について、すべての重要な点において適正に表示しているものと認める。

利害関係

会社と当監査法人又は業務執行社員との間には、公認会計士法の規定により記載すべき利害関係はない。

以 上

* 1 . 上記は監査報告書の原本に記載された事項を電子化したものであり、その原本は当社が別途保管しております。

* 2 . X B R L データは監査の対象には含まれていません。

独立監査人の監査報告書

株式会社 東北銀行

平成26年6月6日

取締役会 御中

北光監査法人

代表社員
業務執行社員 公認会計士 佐々木 政 徳 印

代表社員
業務執行社員 公認会計士 多 田 秋 雄 印

当監査法人は、金融商品取引法第193条の2第1項の規定に基づく監査証明を行うため、「経理の状況」に掲げられている株式会社東北銀行の平成25年4月1日から平成26年3月31日までの第94期事業年度の財務諸表、すなわち、貸借対照表、損益計算書、株主資本等変動計算書、重要な会計方針、その他の注記及び附属明細表について監査を行った。

財務諸表に対する経営者の責任

経営者の責任は、我が国において一般に公正妥当と認められる企業会計の基準に準拠して財務諸表を作成し適正に表示することにある。これには、不正又は誤謬による重要な虚偽表示のない財務諸表を作成し適正に表示するために経営者が必要と判断した内部統制を整備及び運用することが含まれる。

監査人の責任

当監査法人の責任は、当監査法人が実施した監査に基づいて、独立の立場から財務諸表に対する意見を表明することにある。当監査法人は、我が国において一般に公正妥当と認められる監査の基準に準拠して監査を行った。監査の基準は、当監査法人に財務諸表に重要な虚偽表示がないかどうかについて合理的な保証を得るために、監査計画を策定し、これに基づき監査を実施することを求めている。

監査においては、財務諸表の金額及び開示について監査証拠を入手するための手続が実施される。監査手続は、当監査法人の判断により、不正又は誤謬による財務諸表の重要な虚偽表示のリスクの評価に基づいて選択及び適用される。財務諸表監査の目的は、内部統制の有効性について意見表明するためのものではないが、当監査法人は、リスク評価の実施に際して、状況に応じた適切な監査手続を立案するために、財務諸表の作成と適正な表示に関連する内部統制を検討する。また、監査には、経営者が採用した会計方針及びその適用方法並びに経営者によって行われた見積りの評価も含め全体としての財務諸表の表示を検討することが含まれる。

当監査法人は、意見表明の基礎となる十分かつ適切な監査証拠を入手したと判断している。

監査意見

当監査法人は、上記の財務諸表が、我が国において一般に公正妥当と認められる企業会計の基準に準拠して、株式会社東北銀行の平成26年3月31日現在の財政状態及び同日をもって終了する事業年度の経営成績をすべての重要な点において適正に表示しているものと認める。

利害関係

会社と当監査法人又は業務執行社員との間には、公認会計士法の規定により記載すべき利害関係はない。

以 上

-
- * 1 . 上記は監査報告書の原本に記載された事項を電子化したものであり、その原本は当社が別途保管しております。
* 2 . X B R L データは監査の対象には含まれていません。