

【表紙】

【提出書類】 有価証券報告書

【根拠条文】 金融商品取引法第24条第1項

【提出先】 関東財務局長

【提出日】 平成26年6月23日

【事業年度】 第199期(自 平成25年4月1日 至 平成26年3月31日)

【会社名】 株式会社 百五銀行

【英訳名】 The Hyakugo Bank , Ltd.

【代表者の役職氏名】 取締役頭取 上 田 豪

【本店の所在の場所】 三重県津市岩田21番27号

【電話番号】 059(227)2151 (代表)

【事務連絡者氏名】 経営企画部長 中 尾 浩 一

【最寄りの連絡場所】 東京都中央区日本橋一丁目2番6号  
株式会社 百五銀行東京事務所

【電話番号】 03(3275)0361

【事務連絡者氏名】 東京事務所長 川 上 貢 司

【縦覧に供する場所】 株式会社名古屋証券取引所  
(名古屋市中区栄三丁目8番20号)  
株式会社東京証券取引所  
(東京都中央区日本橋兜町2番1号)  
株式会社百五銀行東京営業部  
(東京都中央区日本橋一丁目2番6号)  
株式会社百五銀行名古屋支店  
(名古屋市中村区名駅四丁目26番13号)

(注) 東京営業部は金融商品取引法の規定による備付場所ではありませんが、投資者の便宜のため縦覧に供する場所としております。

## 第一部 【企業情報】

## 第1 【企業の概況】

## 1 【主要な経営指標等の推移】

(1) 当連結会計年度の前4連結会計年度及び当連結会計年度に係る次に掲げる主要な経営指標等の推移

		平成21年度	平成22年度	平成23年度	平成24年度	平成25年度
		(自平成21年 4月1日 至平成22年 3月31日)	(自平成22年 4月1日 至平成23年 3月31日)	(自平成23年 4月1日 至平成24年 3月31日)	(自平成24年 4月1日 至平成25年 3月31日)	(自平成25年 4月1日 至平成26年 3月31日)
連結経常収益	百万円	85,166	83,171	85,218	82,373	83,463
連結経常利益	百万円	10,575	11,739	14,070	15,510	19,390
連結当期純利益	百万円	5,622	7,433	7,774	9,458	11,520
連結包括利益	百万円		227	17,395	35,523	15,102
連結純資産額	百万円	237,461	234,019	248,505	281,722	297,198
連結総資産額	百万円	4,247,587	4,334,872	4,513,102	4,785,068	5,072,120
1株当たり純資産額	円	886.89	889.22	948.18	1,081.77	1,141.27
1株当たり当期純利益金額	円	21.61	28.95	30.49	37.17	45.40
潜在株式調整後 1株当たり当期純利益金額	円			30.48	37.15	45.36
自己資本比率	%	5.43	5.23	5.35	5.73	5.70
連結自己資本利益率	%	2.59	3.25	3.31	3.66	4.08
連結株価収益率	倍	20.31	12.91	12.49	12.61	9.33
営業活動による キャッシュ・フロー	百万円	185,646	127,237	167,563	173,790	144,189
投資活動による キャッシュ・フロー	百万円	169,055	158,864	152,510	130,827	82,159
財務活動による キャッシュ・フロー	百万円	1,834	3,664	1,915	12,329	12,059
現金及び現金同等物 の期末残高	百万円	107,988	72,681	85,816	116,470	166,468
従業員数 [外、平均臨時従業員数]	人	2,781 [1,324]	2,879 [1,303]	2,923 [1,275]	2,925 [1,262]	2,917 [1,281]

(注) 1 当行及び連結子会社の消費税及び地方消費税の会計処理は、税抜方式によっております。

2 「1株当たり純資産額」、「1株当たり当期純利益金額」及び「潜在株式調整後1株当たり当期純利益金額」（以下「1株当たり情報」という。）の算定に当たっては、「1株当たり当期純利益に関する会計基準」（企業会計基準第2号）及び「1株当たり当期純利益に関する会計基準の適用指針」（企業会計基準適用指針第4号）を適用しております。

また、これら1株当たり情報の算定上の基礎は、「第5 経理の状況」中、1「（1）連結財務諸表」の「1株当たり情報」に記載しております。

3 平成22年度以前の潜在株式調整後1株当たり当期純利益金額は、潜在株式がないので記載しておりません。

4 自己資本比率は、（期末純資産の部合計 - 期末新株予約権 - 期末少数株主持分）を期末資産の部合計で除して算出しております。

## (2) 当行の当事業年度の前4事業年度及び当事業年度に係る主要な経営指標等の推移

回次		第195期	第196期	第197期	第198期	第199期
決算年月		平成22年 3月	平成23年 3月	平成24年 3月	平成25年 3月	平成26年 3月
経常収益	百万円	73,684	71,856	73,198	70,162	71,313
経常利益	百万円	9,687	10,607	12,668	13,739	17,518
当期純利益	百万円	5,688	7,400	7,042	8,767	10,831
資本金	百万円	20,000	20,000	20,000	20,000	20,000
発行済株式総数	千株	261,225	255,225	255,225	254,119	254,119
純資産額	百万円	228,567	224,576	238,887	270,951	282,926
総資産額	百万円	4,228,092	4,315,183	4,494,192	4,766,322	5,049,974
預金残高	百万円	3,719,206	3,817,869	3,937,834	4,077,566	4,235,118
貸出金残高	百万円	2,417,188	2,442,187	2,459,081	2,535,432	2,710,066
有価証券残高	百万円	1,484,200	1,614,573	1,777,563	1,958,927	2,049,171
1株当たり純資産額	円	878.77	880.79	936.84	1,067.61	1,114.91
1株当たり配当額 (内1株当たり中間配当額)	円 (円)	7.00 (3.50)	7.50 (3.50)	7.50 (3.50)	7.50 (3.50)	8.00 (4.00)
1株当たり当期純利益金額	円	21.87	28.83	27.62	34.46	42.68
潜在株式調整後 1株当たり当期純利益金額	円			27.61	34.43	42.65
自己資本比率	%	5.40	5.20	5.31	5.68	5.60
自己資本利益率	%	2.64	3.26	3.03	3.44	3.91
株価収益率	倍	20.07	12.97	13.79	13.60	9.93
配当性向	%	32.00	26.01	27.15	21.76	18.74
従業員数 [外、平均臨時従業員数]	人	2,296 [1,197]	2,358 [1,163]	2,385 [1,142]	2,408 [1,131]	2,378 [1,151]

- (注) 1 消費税及び地方消費税の会計処理は、税抜方式によっております。  
2 第199期中間配当についての取締役会決議は平成25年11月11日に行いました。  
3 第199期の1株当たり配当額のうち50銭(1株当たり中間配当額のうち50銭)は創立135周年記念配当であります。  
4 「1株当たり純資産額」、「1株当たり当期純利益金額」及び「潜在株式調整後1株当たり当期純利益金額」の算定に当たっては、「1株当たり当期純利益に関する会計基準」(企業会計基準第2号)及び「1株当たり当期純利益に関する会計基準の適用指針」(企業会計基準適用指針第4号)を適用しております。  
5 第196期以前の潜在株式調整後1株当たり当期純利益金額は、潜在株式がないので記載しておりません。  
6 自己資本比率は、(期末純資産の部合計 - 期末新株予約権)を期末資産の部合計で除して算出しております。

## 2【沿革】

明治11年12月	第五国立銀行設立(資本金 8 万円)
明治30年 7月	第五国立銀行の営業を継承、普通銀行に改組し、株式会社百五銀行として発足(資本金24万円、本店津市)、その後、明治38年10月亀山銀行、大正 5 年12月桑名銀行、大正 9 年 6 月尾鷲銀行、紀北商業銀行、大正 9 年12月八十三銀行、大正10年10月伊賀上野銀行、大正11年 3 月吉田銀行、大正14年 4 月河芸銀行、昭和 4 年12月一志銀行、昭和18年 3 月勢南銀行、昭和18年 9 月三重共同貯蓄銀行をそれぞれ買収あるいは合併
昭和27年 1月	外国為替業務取扱開始
昭和43年 9月	本店新築移転
昭和48年 4月	当行株式、東京証券取引所、名古屋証券取引所市場第 2 部に上場(昭和49年 2 月市場第 1 部に指定替)
昭和50年11月	総合オンラインシステム完成
昭和54年 5月	第 2 次総合オンラインシステム稼働
昭和54年 7月	百五ビジネスサービス株式会社設立(現・連結子会社)
昭和58年10月	百五ダイヤモンドクレジット株式会社設立〔平成元年 4 月に株式会社百五ディーシーカードに社名変更〕(現・連結子会社)
昭和59年10月	百五オリエント・リース株式会社設立〔平成元年 4 月に百五リース株式会社に社名変更〕(現・連結子会社)
昭和60年 6月	債券ディーリング業務開始
昭和60年 7月	百五管理サービス株式会社設立(現・連結子会社)
昭和60年 7月	株式会社百五経済研究所設立(現・連結子会社)
昭和62年 6月	担保附社債信託法に基づく受託業務開始
昭和63年10月	ニューヨーク駐在員事務所を開設(平成 3 年10月 ニューヨーク支店に昇格)
昭和63年10月	百五不動産調査株式会社設立(現・連結子会社)
平成 2 年 3月	百五コンピュータソフト株式会社設立(現・連結子会社)
平成 3 年11月	シンガポール駐在員事務所を開設
平成 5 年 5月	新総合オンラインシステム稼働
平成10年12月	証券投資信託の窓口販売業務開始
平成11年 3月	ニューヨーク支店を廃止(ニューヨーク駐在員事務所を開設)
平成12年 3月	三重県信用組合の事業譲受け
平成13年 4月	保険商品の窓口販売業務開始
平成13年 6月	百五オフィスサービス株式会社設立(現・連結子会社)
平成15年11月	上海駐在員事務所を開設
平成15年12月	ニューヨーク駐在員事務所を閉鎖
平成16年 6月	百五スタッフサービス株式会社設立(現・連結子会社)
平成17年 1月	金融商品仲介業務開始
平成19年 5月	次世代オープン勘定系システム『Bank Vision』稼働
平成21年 8月	百五証券株式会社設立(現・連結子会社)
平成24年11月	バンコク駐在員事務所を開設

### 3 【事業の内容】

当行及び当行の関係会社は、当行、連結子会社10社で構成され、銀行業務を中心に、リース業務などの金融サービスに係る事業を行っており、その金融サービスに係る事業内容を基礎とした業務区分別のセグメントから構成されております。

当行及び当行の関係会社の事業に係わる位置づけは次のとおりであります。なお、事業の区分は「第5 経理の状況 1(1)連結財務諸表 注記事項」に掲げるセグメントの区分と同一であります。

#### 報告セグメント

##### 〔銀行業〕

当行の本支店107ヵ店等においては、預金業務、貸出業務、内国為替業務、外国為替業務等を行っております。また、投資信託・保険等の窓口販売業務、金融商品仲介業務のほか、M&A・シンジケートローン等にも積極的に取り組み、お客さまの多様化するニーズにお応えしております。

また、百五ビジネスサービス株式会社においては、現金等の精査・整理業務等を、百五管理サービス株式会社においては、文書帳簿等保管管理業務等を、百五不動産調査株式会社においては、担保不動産の調査・評価業務等を、百五オフィスサービス株式会社においては、当行の手形・債券等の集中保管・管理業務等を、百五スタッフサービス株式会社においては、職業紹介業務・労務管理業務等をそれぞれ行っております。

##### 〔リース業〕

百五リース株式会社においては、リース業務等を行っております。

#### 報告セグメントに含まれない事業セグメント

##### 〔その他〕

百五証券株式会社においては、金融商品取引業務を、株式会社百五ディーシーカードにおいては、クレジットカード業務・信用保証業務等を、株式会社百五経済研究所においては、地域産業調査・コンサルティングに関する業務等を、百五コンピュータソフト株式会社においては、コンピュータによる情報処理の業務等をそれぞれ行っております。

以上述べた事項を事業系統図によって示すと次のとおりであります。

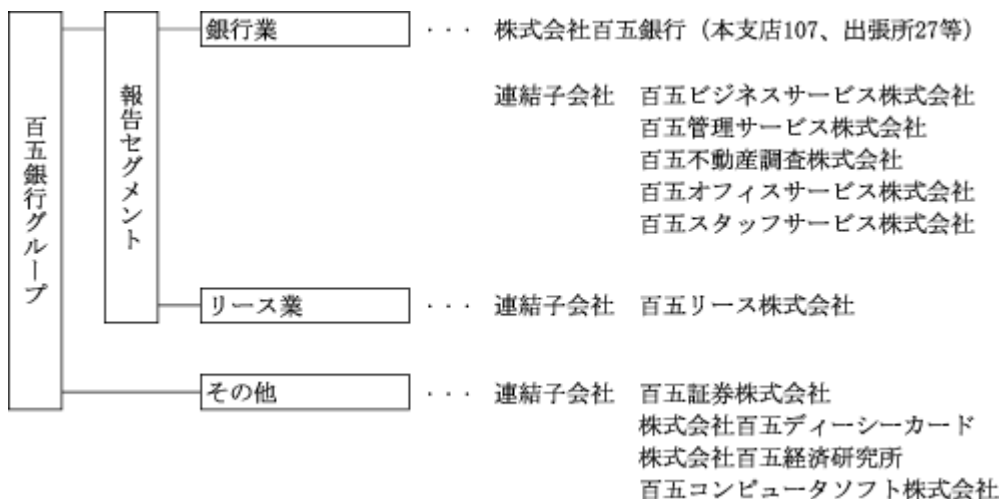

## 4 【関係会社の状況】

名称	住所	資本金 (百万円)	主要な 事業の 内容	議決権の 所有割合 (%)	当行との関係内容				
					役員の 兼任等 (人)	資金 援助	営業上 の取引	設備の 賃貸借	業務 提携
(連結子会社) 百五ビジネス サービス株式 会社	三重県 津市	40	銀行業	100 ( ) [ ]	4 (4)		事務受託関係 預金取引関係	当行より 建物の一 部賃借	
百五管理サー ビス株式会社	三重県 津市	30	銀行業	100 ( ) [ ]	4 (4)		事務受託関係 預金取引関係	当行より 建物の一 部賃借	
百五不動産調 査株式会社	三重県 津市	20	銀行業	100 ( ) [ ]	4 (4)		事務受託関係 預金取引関係	当行より 建物の一 部賃借	
百五オフィス サービス株式 会社	三重県 津市	20	銀行業	100 ( ) [ ]	5 (4)		事務受託関係 預金取引関係	当行より 建物の一 部賃借	
百五スタッフ サービス株式 会社	三重県 津市	20	銀行業	100 ( ) [ ]	4 (4)		事務受託関係 預金取引関係	当行より 建物の一 部賃借	
百五証券株式 会社	三重県 津市	3,000	その他	100 ( ) [ ]	4 (4)		金融商品取引関係 金銭貸借関係 預金取引関係	当行より 建物の一 部賃借	
株式会社百五 ディーシー カード	三重県 津市	50	その他	50 ( ) [ ]	4 (4)		保証業務関係 事務受託関係 金銭貸借関係 預金取引関係	当行より 建物の一 部賃借 当行への 建物の一 部賃貸	
百五リース株 式会社	三重県 津市	50	リース業	55 (35) [ ]	4 (4)		リース取引関係 金銭貸借関係 預金取引関係	当行より 建物の一 部賃借	
株式会社百五 経済研究所	三重県 津市	30	その他	83 (60) [ ]	4 (4)		事務受託関係 預金取引関係	当行より 建物の一 部賃借	
百五コン ピュータソフト 株式会社	三重県 津市	30	その他	100 (95) [ ]	4 (4)		事務受託関係 預金取引関係	当行より 建物の一 部賃借	

(注) 1 「主要な事業の内容」欄には、セグメント情報に記載された名称を記載しております。

2 上記関係会社のうち、特定子会社に該当するのは百五証券株式会社であります。

3 上記関係会社のうち、有価証券届出書又は有価証券報告書を提出している会社はありません。

4 「議決権の所有割合」欄の( )内は子会社による間接所有の割合(内書き)、[ ]内は、「自己と出資、人事、資金、技術、取引等において緊密な関係があることにより自己の意思と同一の内容の議決権を行使すると認められる者」又は「自己の意思と同一の内容の議決権を行使することに同意している者」による所有割合(外書き)であります。

5 「当行との関係内容」の「役員の兼任等」欄の( )内は、当行の役員(内書き)であります。

6 百五リース株式会社については、連結財務諸表の経常収益に占める同社の経常収益(連結会社相互間の内部経常収益を除く。)の割合が100分の10を超えておりますが、「セグメント情報」に記載されているリース業の経常収益の全額が同社の経常収益(セグメント間の内部経常収益又は振替高を含む。)であるため、主要な損益情報等の記載を省略しております。

## 5 【従業員の状況】

### (1) 連結会社における従業員数

平成26年3月31日現在

セグメントの名称	銀行業	リース業	その他	合計
従業員数(人)	2,683 [1,246]	36 [6]	198 [29]	2,917 [1,281]

(注) 1 従業員数は、就業人員数であり、海外の現地採用者を含み、嘱託及び臨時従業員1,246人を含んでおりません。

2 臨時従業員数は、[ ]内に年間の平均人員を外書きで記載しております。

### (2) 当行の従業員数

平成26年3月31日現在

従業員数(人)	平均年齢(歳)	平均勤続年数(年)	平均年間給与(千円)
2,378 [1,151]	39.9	15.3	7,052

(注) 1 従業員数は、就業人員数であり、海外の現地採用者を含み、嘱託及び臨時従業員1,126人を含んでおりません。

2 当行の従業員はすべて銀行業のセグメントに属しております。

3 臨時従業員数は、[ ]内に年間の平均人員を外書きで記載しております。

4 平均年間給与は、賞与及び基準外賃金を含んでおります。

5 当行の従業員組合は、百五銀行従業員組合と称し、組合員数は1,940人であります。労使間においては特記すべき事項はありません。

## 第2 【事業の状況】

### 1 【業績等の概要】

当行は「信用を大切に作る社会をささえます。」、「公明正大で責任ある経営をします。」、「良識ある社会人として誠実に行動します。」の3つの企業理念に基づき、健全な金融活動を通じて信頼し合える社会づくりに努めるとともに、お客さま本位の経営を推進しております。

また、お客さまの多様なニーズにお応えしうる商品・サービス・情報等を、グループ各社とともに迅速にご提供することによって、お客さまに信頼され、最高の「満足」を感じていただける銀行を目指しております。

#### ・業績

当連結会計年度のわが国経済は、各種政策の効果により家計や企業のマインドが改善し、個人消費などの内需を中心として景気回復の動きが広がりました。今後につきましては、企業収益の増加から設備投資が持ち直しつつあり、雇用・所得環境が改善していくなかで、景気回復の動きが確かなものとなることが期待されます。

このような状況下、当行の主要な営業地域である三重・愛知両県下の経済につきましても、米国向けの輸出が堅調なほか、個人消費の持ち直し、設備・住宅投資の増加、さらには雇用情勢の改善など、景気回復の動きがみられました。先行きにつきましても、海外経済の情勢や為替動向に加え、消費税率引上げにともなう駆け込み需要の反動の影響を注視する必要がありますが、引き続き景気回復へ向かうことが期待されます。

このような経済情勢のなかで、当行の連結ベースでの業績は次のようになりました。

預金等（譲渡性預金含む）は個人預金や法人預金が堅調に推移したことから、当連結会計年度末残高は前連結会計年度末に比べ1,904億円増加し、4兆4,163億円となりました。

貸出金は個人向け貸出や法人向け貸出が増加したことなどから、当連結会計年度末残高は前連結会計年度末に比べ1,744億円増加し、2兆7,054億円となりました。

また、有価証券の当連結会計年度末残高は前連結会計年度末に比べ902億円増加し、2兆454億円となりました。

損益状況につきましては、経常収益は株式等売却益の増加によりその他経常収益が増加したことなどから、前連結会計年度に比べ10億90百万円増加し、834億63百万円となりました。

一方、経常費用は株式等償却の減少によりその他経常費用が減少したことなどから、前連結会計年度に比べ27億89百万円減少し、640億72百万円となりました。

この結果、経常利益は前連結会計年度に比べ38億79百万円増加し、193億90百万円となりました。

また、当期純利益は前連結会計年度に比べ20億62百万円増加し、115億20百万円となりました。

報告セグメントごとの損益状況は、銀行業セグメントにおいて経常収益は前連結会計年度に比べ10億50百万円増加して711億43百万円、セグメント利益は前連結会計年度に比べ37億74百万円増加して178億8百万円となりました。リース業セグメントにおいて経常収益は前連結会計年度に比べ5億96百万円減少して93億42百万円、セグメント利益は前連結会計年度に比べ1億79百万円減少して5億64百万円となりました。また、報告セグメントに含まれていない事業セグメントにおいて経常収益は前連結会計年度に比べ5億51百万円増加して47億60百万円、セグメント利益は前連結会計年度に比べ2億85百万円増加して10億28百万円となりました。

#### ・キャッシュ・フロー

当連結会計年度のキャッシュ・フローの状況は、営業活動によるキャッシュ・フローが、預金の増加などにより1,441億89百万円のプラス（前連結会計年度比296億円減少）、投資活動によるキャッシュ・フローは、有価証券の取得による支出などにより821億59百万円のマイナス（前連結会計年度比486億67百万円増加）、財務活動によるキャッシュ・フローは、劣後特約付借入金の返済による支出などにより120億59百万円のマイナス（前連結会計年度比2億70百万円増加）となりました。

この結果、現金及び現金同等物の期末残高は前連結会計年度に比べ499億98百万円増加し、1,664億68百万円となりました。



## (1) 国内・国際業務部門別収支

当連結会計年度の資金運用収支は、国内業務部門で前連結会計年度比20億97百万円減少して466億78百万円、国際業務部門で前連結会計年度比5億14百万円増加して27億88百万円、合計で前連結会計年度比15億82百万円減少して494億67百万円となりました。役務取引等収支は、国内業務部門で前連結会計年度比43百万円増加して63億53百万円、国際業務部門で前連結会計年度比13百万円減少して70百万円、合計で前連結会計年度比29百万円増加して64億24百万円となりました。その他業務収支は、国内業務部門で前連結会計年度比3億14百万円増加して52億88百万円、国際業務部門で前連結会計年度比2億81百万円減少して7億61百万円、合計で前連結会計年度比32百万円増加して60億49百万円となりました。

種類	期別	国内業務部門	国際業務部門	相殺消去額( )	合計
		金額(百万円)	金額(百万円)	金額(百万円)	金額(百万円)
資金運用収支	前連結会計年度	48,776	2,273		51,049
	当連結会計年度	46,678	2,788		49,467
うち資金運用収益	前連結会計年度	53,634	2,758	113	56,279
	当連結会計年度	51,090	3,234	142	54,182
うち資金調達費用	前連結会計年度	4,858	484	113	5,229
	当連結会計年度	4,411	445	142	4,714
役務取引等収支	前連結会計年度	6,310	84		6,394
	当連結会計年度	6,353	70		6,424
うち役務取引等収益	前連結会計年度	9,591	134		9,725
	当連結会計年度	9,987	131		10,118
うち役務取引等費用	前連結会計年度	3,281	50		3,331
	当連結会計年度	3,633	60		3,694
その他業務収支	前連結会計年度	4,974	1,042		6,016
	当連結会計年度	5,288	761		6,049
うちその他業務収益	前連結会計年度	13,650	1,043		14,693
	当連結会計年度	13,704	1,040	7	14,736
うちその他業務費用	前連結会計年度	8,676	0		8,677
	当連結会計年度	8,416	278	7	8,687

- (注) 1 国内業務部門は当行の国内店及び連結子会社の円建取引、国際業務部門は当行の国内店及び連結子会社の外貨建取引であります。ただし、円建対非居住者取引、特別国際金融取引勘定分等は国際業務部門に含めております。
- 2 資金調達費用は金銭の信託運用見合費用(前連結会計年度1百万円、当連結会計年度2百万円)を控除して表示しております。
- 3 相殺消去額は、国内業務部門と国際業務部門の間の資金貸借の利息等であります。

(2) 国内・国際業務部門別資金運用 / 調達の状況

当連結会計年度の資金運用勘定は、貸出金を中心に平均残高（相殺消去後）は前連結会計年度比2,364億円増加して4兆5,993億円、利回りは前連結会計年度比0.11%低下して1.17%となりました。このうち国内業務部門においては、平均残高は前連結会計年度比2,303億円増加して4兆4,996億円、利回りは前連結会計年度比0.12%低下して1.13%となりました。国際業務部門においては、平均残高は前連結会計年度比463億円増加して2,283億円、利回りは前連結会計年度比0.10%低下して1.41%となりました。

一方、資金調達勘定は預金を中心に平均残高（相殺消去後）は前連結会計年度比2,357億円増加して4兆4,807億円、利回りは前連結会計年度比0.02%低下して0.10%となりました。このうち国内業務部門においては、平均残高は前連結会計年度比2,296億円増加して4兆3,807億円、利回りは前連結会計年度比0.01%低下して0.10%となりました。国際業務部門においては、平均残高は前連結会計年度比463億円増加して2,287億円、利回りは前連結会計年度比0.07%低下して0.19%となりました。

国内業務部門

種類	期別	平均残高	利息	利回り
		金額(百万円)	金額(百万円)	(%)
資金運用勘定	前連結会計年度	4,269,255	53,634	1.25
	当連結会計年度	4,499,638	51,090	1.13
うち貸出金	前連結会計年度	2,467,683	35,506	1.43
	当連結会計年度	2,584,495	34,068	1.31
うち商品有価証券	前連結会計年度	119	0	0.44
	当連結会計年度	70	0	0.85
うち有価証券	前連結会計年度	1,618,830	17,781	1.09
	当連結会計年度	1,664,927	16,641	0.99
うちコールローン 及び買入手形	前連結会計年度	69,709	86	0.12
	当連結会計年度	77,832	95	0.12
うち買現先勘定	前連結会計年度			
	当連結会計年度			
うち債券貸借取引 支払保証金	前連結会計年度			
	当連結会計年度			
うち預け金	前連結会計年度	2,527	1	0.06
	当連結会計年度	24,390	23	0.09
資金調達勘定	前連結会計年度	4,151,117	4,858	0.11
	当連結会計年度	4,380,730	4,411	0.10
うち預金	前連結会計年度	3,939,791	2,944	0.07
	当連結会計年度	4,143,712	2,707	0.06
うち譲渡性預金	前連結会計年度	149,120	171	0.11
	当連結会計年度	177,842	171	0.09
うちコールマネー 及び売渡手形	前連結会計年度	1,076	1	0.11
	当連結会計年度	1,246	1	0.11
うち売現先勘定	前連結会計年度			
	当連結会計年度			
うち債券貸借取引 受入担保金	前連結会計年度			
	当連結会計年度	42	0	0.04
うちコマーシャル・ ペーパー	前連結会計年度			
	当連結会計年度			
うち借用金	前連結会計年度	37,861	307	0.81
	当連結会計年度	45,766	120	0.26

(注) 1 国内業務部門は当行の国内店及び連結子会社の円建取引であります。ただし、円建対非居住者取引、特別国際金融取引勘定分等は国際業務部門に含めております。

2 平均残高は、原則として日々の残高の平均に基づいて算出しておりますが、連結子会社については、半年毎の残高に基づく平均残高を利用しております。

3 資金運用勘定は無利息預け金の平均残高(前連結会計年度26,600百万円、当連結会計年度32,326百万円)を、資金調達勘定は金銭の信託運用見合額の平均残高(前連結会計年度999百万円、当連結会計年度2,999百万円)及び利息(前連結会計年度1百万円、当連結会計年度2百万円)をそれぞれ控除して表示しております。

## 国際業務部門

種類	期別	平均残高	利息	利回り
		金額(百万円)	金額(百万円)	(%)
資金運用勘定	前連結会計年度	182,034	2,758	1.51
	当連結会計年度	228,360	3,234	1.41
うち貸出金	前連結会計年度	4,218	42	1.00
	当連結会計年度	9,550	86	0.90
うち商品有価証券	前連結会計年度			
	当連結会計年度			
うち有価証券	前連結会計年度	173,528	2,659	1.53
	当連結会計年度	208,618	3,087	1.47
うちコールローン 及び買入手形	前連結会計年度	1,494	40	2.73
	当連結会計年度	6,547	40	0.61
うち買現先勘定	前連結会計年度			
	当連結会計年度			
うち債券貸借取引 支払保証金	前連結会計年度			
	当連結会計年度			
うち預け金	前連結会計年度	239	0	0.23
	当連結会計年度	235	0	0.26
資金調達勘定	前連結会計年度	182,364	484	0.26
	当連結会計年度	228,704	445	0.19
うち預金	前連結会計年度	19,619	23	0.11
	当連結会計年度	17,870	15	0.08
うち譲渡性預金	前連結会計年度			
	当連結会計年度			
うちコールマネー 及び売渡手形	前連結会計年度	54,528	275	0.50
	当連結会計年度	60,560	227	0.37
うち売現先勘定	前連結会計年度			
	当連結会計年度			
うち債券貸借取引 受入担保金	前連結会計年度	19,738	72	0.36
	当連結会計年度	21,573	48	0.22
うちコマース・ ペーパー	前連結会計年度			
	当連結会計年度			
うち借入金	前連結会計年度			
	当連結会計年度			

(注) 1 国際業務部門は当行の国内店及び連結子会社の外貨建取引であります。ただし、円建対非居住者取引、特別国際金融取引勘定分等は国際業務部門に含めております。

2 平均残高は、原則として日々の残高の平均に基づいて算出しておりますが、連結子会社については、半年毎の残高に基づく平均残高を利用しております。

3 国際業務部門の外貨建取引の平均残高は、月次カレント方式(前月末T T仲値を当該月のノンエクスチェンジ取引に適用する方式)により算出しております。

4 資金運用勘定は無利息預け金の平均残高(前連結会計年度50百万円、当連結会計年度48百万円)を控除して表示しております。

## 合計

種類	期別	平均残高(百万円)			利息(百万円)			利回り (%)
		小計	相殺 消去額 ( )	合計	小計	相殺 消去額 ( )	合計	
資金運用勘定	前連結会計年度	4,451,289	88,425	4,362,864	56,392	113	56,279	1.28
	当連結会計年度	4,727,998	128,641	4,599,357	54,325	142	54,182	1.17
うち貸出金	前連結会計年度	2,471,902		2,471,902	35,549		35,549	1.43
	当連結会計年度	2,594,045		2,594,045	34,154		34,154	1.31
うち商品有価証券	前連結会計年度	119		119	0		0	0.44
	当連結会計年度	70		70	0		0	0.85
うち有価証券	前連結会計年度	1,792,358		1,792,358	20,441		20,441	1.14
	当連結会計年度	1,873,546		1,873,546	19,728		19,728	1.05
うちコールローン 及び買入手形	前連結会計年度	71,203		71,203	127		127	0.17
	当連結会計年度	84,380		84,380	135		135	0.16
うち買現先勘定	前連結会計年度							
	当連結会計年度							
うち債券貸借取引 支払保証金	前連結会計年度							
	当連結会計年度							
うち預け金	前連結会計年度	2,766		2,766	2		2	0.08
	当連結会計年度	24,625		24,625	24		24	0.09
資金調達勘定	前連結会計年度	4,333,482	88,425	4,245,056	5,343	113	5,229	0.12
	当連結会計年度	4,609,434	128,641	4,480,792	4,857	142	4,714	0.10
うち預金	前連結会計年度	3,959,410		3,959,410	2,967		2,967	0.07
	当連結会計年度	4,161,583		4,161,583	2,723		2,723	0.06
うち譲渡性預金	前連結会計年度	149,120		149,120	171		171	0.11
	当連結会計年度	177,842		177,842	171		171	0.09
うちコールマネー 及び売渡手形	前連結会計年度	55,604		55,604	276		276	0.49
	当連結会計年度	61,806		61,806	228		228	0.36
うち売現先勘定	前連結会計年度							
	当連結会計年度							
うち債券貸借取引 受入担保金	前連結会計年度	19,738		19,738	72		72	0.36
	当連結会計年度	21,616		21,616	48		48	0.22
うち コマーシャル・ ペーパー	前連結会計年度							
	当連結会計年度							
うち借入金	前連結会計年度	37,861		37,861	307		307	0.81
	当連結会計年度	45,766		45,766	120		120	0.26

- (注) 1 相殺消去額は、国内業務部門と国際業務部門の間の資金貸借の平均残高及び利息であります。
- 2 資金運用勘定は無利息預け金の平均残高(前連結会計年度26,650百万円、当連結会計年度32,374百万円)を、資金調達勘定は金銭の信託運用見合額の平均残高(前連結会計年度999百万円、当連結会計年度2,999百万円)及び利息(前連結会計年度1百万円、当連結会計年度2百万円)をそれぞれ控除して表示しております。

## (3) 国内・国際業務部門別役務取引の状況

当連結会計年度の役務取引等収益は、前連結会計年度比 3 億92百万円増加して101億18百万円となりました。このうち国内業務部門においては、前連結会計年度比 3 億95百万円増加して99億87百万円、国際業務部門においては、前連結会計年度比 3 百万円減少して 1 億31百万円となりました。

一方、役務取引等費用につきましては、国内業務部門で前連結会計年度比 3 億52百万円増加して36億33百万円、国際業務部門で前連結会計年度比10百万円増加して60百万円、合計で前連結会計年度比 3 億62百万円増加して36億94百万円となりました。

種類	期別	国内業務部門	国際業務部門	合計
		金額(百万円)	金額(百万円)	金額(百万円)
役務取引等収益	前連結会計年度	9,591	134	9,725
	当連結会計年度	9,987	131	10,118
うち預金・貸出業務	前連結会計年度	2,132		2,132
	当連結会計年度	2,273		2,273
うち為替業務	前連結会計年度	3,321	118	3,440
	当連結会計年度	3,324	113	3,437
うち証券関連業務	前連結会計年度	931		931
	当連結会計年度	1,097		1,097
うち代理業務	前連結会計年度	316		316
	当連結会計年度	305		305
うち保護預り・貸金庫業務	前連結会計年度	144		144
	当連結会計年度	144		144
うち保証業務	前連結会計年度	92	15	108
	当連結会計年度	98	17	116
役務取引等費用	前連結会計年度	3,281	50	3,331
	当連結会計年度	3,633	60	3,694
うち為替業務	前連結会計年度	580	49	629
	当連結会計年度	581	60	641

(注) 国内業務部門は当行の国内店及び連結子会社の円建取引、国際業務部門は当行の国内店の外貨建取引であります。ただし、円建対非居住者取引、特別国際金融取引勘定分等は国際業務部門に含めております。

(4) 国内・国際業務部門別預金残高の状況

預金の種類別残高(未残)

種類	期別	国内業務部門	国際業務部門	合計
		金額(百万円)	金額(百万円)	金額(百万円)
預金合計	前連結会計年度	4,053,311	19,552	4,072,863
	当連結会計年度	4,212,747	17,524	4,230,272
うち流動性預金	前連結会計年度	2,005,356		2,005,356
	当連結会計年度	2,122,613		2,122,613
うち定期性預金	前連結会計年度	2,028,535		2,028,535
	当連結会計年度	2,067,197		2,067,197
うちその他	前連結会計年度	19,419	19,552	38,971
	当連結会計年度	22,937	17,524	40,461
譲渡性預金	前連結会計年度	152,994		152,994
	当連結会計年度	186,036		186,036
総合計	前連結会計年度	4,206,305	19,552	4,225,857
	当連結会計年度	4,398,784	17,524	4,416,309

(注) 1 国内業務部門は当行の国内店及び連結子会社の円建取引、国際業務部門は当行の国内店の外貨建取引であります。ただし、円建対非居住者取引、特別国際金融取引勘定分等は国際業務部門に含めております。

2 流動性預金 = 当座預金 + 普通預金 + 貯蓄預金 + 通知預金

3 定期性預金 = 定期預金

## (5) 貸出金残高の状況

## 業種別貸出状況(未残・構成比)

業種別	前連結会計年度		当連結会計年度	
	金額(百万円)	構成比(%)	金額(百万円)	構成比(%)
国内(除く特別国際金融取引勘定分)	2,530,989	100.00	2,705,413	100.00
製造業	438,805	17.34	423,639	15.66
農業, 林業	6,233	0.25	6,788	0.25
漁業	3,208	0.13	3,311	0.12
鉱業, 採石業, 砂利採取業	3,987	0.16	4,539	0.17
建設業	108,136	4.27	103,917	3.84
電気・ガス・熱供給・水道業	45,753	1.81	47,306	1.75
情報通信業	17,869	0.71	18,118	0.67
運輸業, 郵便業	100,949	3.99	101,253	3.74
卸売業, 小売業	301,085	11.89	293,835	10.86
金融業, 保険業	127,789	5.05	197,358	7.30
不動産業, 物品賃貸業	297,155	11.74	308,995	11.42
学術研究, 専門・技術サービス業	13,460	0.53	13,635	0.50
宿泊業	15,765	0.62	18,177	0.67
飲食業	14,198	0.56	15,213	0.56
生活関連サービス業, 娯楽業	19,951	0.79	23,146	0.86
教育, 学習支援業	8,413	0.33	7,979	0.30
医療・福祉	90,898	3.59	98,208	3.63
その他のサービス	34,751	1.37	34,410	1.27
国・地方公共団体	247,007	9.76	266,225	9.84
その他	635,568	25.11	719,352	26.59
特別国際金融取引勘定分				
政府等				
金融機関				
その他				
合計	2,530,989		2,705,413	

(注) 「国内」とは当行の国内店及び連結子会社であります。

## 外国政府等向け債権残高(国別)

日本公認会計士協会銀行等監査特別委員会報告第4号に規定する特定海外債権引当勘定を計上している国の外国政府等に対する債権残高はありません。

(6) 国内・国際業務部門別有価証券の状況  
有価証券残高(未残)

種類	期別	国内業務部門	国際業務部門	合計
		金額(百万円)	金額(百万円)	金額(百万円)
国債	前連結会計年度	747,477		747,477
	当連結会計年度	749,638		749,638
地方債	前連結会計年度	265,010		265,010
	当連結会計年度	273,460		273,460
短期社債	前連結会計年度			
	当連結会計年度			
社債	前連結会計年度	625,078		625,078
	当連結会計年度	649,902		649,902
株式	前連結会計年度	113,143		113,143
	当連結会計年度	128,541		128,541
その他の証券	前連結会計年度	9,987	194,496	204,483
	当連結会計年度	20,258	223,680	243,938
合計	前連結会計年度	1,760,697	194,496	1,955,194
	当連結会計年度	1,821,800	223,680	2,045,481

(注) 1 国内業務部門は当行の国内店及び連結子会社の円建取引、国際業務部門は当行の国内店の外貨建取引であります。ただし、円建対非居住者取引、特別国際金融取引勘定分等は国際業務部門に含めております。  
2 「その他の証券」には、外国債券を含んでおります。



(単体情報)

(参考)

当行の単体情報のうち、参考として以下の情報を掲げております。

## 1 損益状況(単体)

## (1) 損益の概要

	前事業年度 (百万円)(A)	当事業年度 (百万円)(B)	増減(百万円) (B) - (A)
業務粗利益	59,534	57,693	1,840
経費(除く臨時処理分)	42,077	42,453	376
人件費	23,397	23,689	291
物件費	17,071	17,143	72
税金	1,608	1,620	12
業務純益(一般貸倒引当金繰入前・のれん償却前)	17,456	15,239	2,216
のれん償却額			
業務純益(一般貸倒引当金繰入前)	17,456	15,239	2,216
一般貸倒引当金繰入額	708	1,610	901
業務純益	18,165	16,850	1,315
うち債券関係損益	1,893	1,596	297
臨時損益	4,426	667	5,093
株式等関係損益	931	2,918	3,850
不良債権処理額	3,489	3,627	138
貸出金償却			
個別貸倒引当金繰入額	2,544	3,583	1,038
債権売却損	674	251	423
その他	270	206	476
貸倒引当金戻入益			
償却債権取立益			
その他臨時損益	4	1,377	1,381
経常利益	13,739	17,518	3,778
特別損益	171	581	753
うち固定資産処分損益	54	184	129
うち減損損失	139	397	257
税引前当期純利益	13,910	16,936	3,025
法人税、住民税及び事業税	5,438	5,065	373
法人税等調整額	294	1,040	1,334
法人税等合計	5,143	6,105	961
当期純利益	8,767	10,831	2,063

(注) 1 業務粗利益 = (資金運用収支 + 金銭の信託運用見合費用) + 役務取引等収支 + その他業務収支

2 業務純益 = 業務粗利益 - 経費(除く臨時処理分) - 一般貸倒引当金繰入額

3 「金銭の信託運用見合費用」とは、金銭の信託取得に係る資金調達費用であり、金銭の信託運用損益が臨時損益に計上されているため、業務費用から控除しているものであります。

4 臨時損益とは、損益計算書中「その他経常収益・費用」から一般貸倒引当金繰入額を除き、金銭の信託運用見合費用及び退職給付費用のうち臨時費用処理分等を加えたものであります。

5 債券関係損益 = 国債等債券売却益 + 国債等債券償還益 - 国債等債券売却損 - 国債等債券償還損 - 国債等債券償却

6 株式等関係損益 = 株式等売却益 - 株式等売却損 - 株式等償却

(2) 営業経費の内訳

	前事業年度 (百万円)(A)	当事業年度 (百万円)(B)	増減(百万円) (B) - (A)
給料・手当	18,587	18,719	131
退職給付費用	1,685	587	1,097
福利厚生費	2,727	2,830	103
減価償却費	3,141	2,984	157
土地建物機械賃借料	1,209	1,168	41
営繕費	128	110	17
消耗品費	631	729	97
給水光熱費	384	407	22
旅費	108	119	10
通信費	956	993	37
広告宣伝費	325	373	48
租税公課	1,608	1,620	12
その他	11,358	11,430	71
計	42,854	42,075	779

(注) 損益計算書中「営業経費」の内訳であります。

2 利鞘(国内業務部門)(単体)

	前事業年度 (%) (A)	当事業年度 (%) (B)	増減(%) (B) - (A)
(1) 資金運用利回	1.25	1.13	0.12
(イ)貸出金利回	1.43	1.31	0.12
(ロ)有価証券利回	1.09	1.00	0.09
(2) 資金調達原価	1.11	1.04	0.07
(イ)預金等利回	0.07	0.06	0.01
(ロ)外部負債利回	0.78	0.18	0.60
(3) 総資金利鞘	0.14	0.09	0.05

(注) 1 「国内業務部門」とは本邦店の円建諸取引であります。

2 「外部負債」 = コールマネー + 売渡手形 + 借入金

3 ROE(単体)

	前事業年度 (%) (A)	当事業年度 (%) (B)	増減(%) (B) - (A)
業務純益ベース (一般貸倒引当金繰入前・のれん償却前)	6.84	5.50	1.34
業務純益ベース (一般貸倒引当金繰入前)	6.84	5.50	1.34
業務純益ベース	7.12	6.08	1.04
当期純利益ベース	3.44	3.91	0.47

4 預金・貸出金の状況(単体)

(1) 預金・貸出金の残高

	前事業年度 (百万円)(A)	当事業年度 (百万円)(B)	増減(百万円) (B) - (A)
預金(未残)	4,077,566	4,235,118	157,552
預金(平残)	3,964,269	4,166,305	202,035
貸出金(未残)	2,535,432	2,710,066	174,634
貸出金(平残)	2,476,348	2,598,654	122,305

(2) 個人・法人別預金残高(国内)

	前事業年度 (百万円)(A)	当事業年度 (百万円)(B)	増減(百万円) (B) - (A)
個人	3,196,546	3,332,920	136,373
法人	746,327	769,646	23,318
計	3,942,874	4,102,567	159,692

- (注) 1 譲渡性預金及び特別国際金融取引勘定分を除いております。  
2 「法人」には「公金」及び「金融機関」は含まれておりません。

(3) 消費者ローン残高

	前事業年度 (百万円)(A)	当事業年度 (百万円)(B)	増減(百万円) (B) - (A)
住宅ローン残高	569,218	656,251	87,032
その他ローン残高	43,998	41,605	2,393
計	613,217	697,856	84,639

(4) 中小企業等貸出金

		前事業年度 (A)	当事業年度 (B)	増減 (B) - (A)
中小企業等貸出金残高	百万円	1,508,332	1,634,489	126,157
総貸出金残高	百万円	2,535,432	2,710,066	174,634
中小企業等貸出金比率	/ %	59.49	60.31	0.82
中小企業等貸出先件数	件	124,278	127,562	3,284
総貸出先件数	件	124,870	128,179	3,309
中小企業等貸出先件数比率	/ %	99.52	99.51	0.01

- (注) 1 貸出金残高には、特別国際金融取引勘定分は含まれておりません。  
2 中小企業等とは、資本金3億円(ただし、卸売業は1億円、小売業、飲食業、物品賃貸業等は5千万円)以下の会社又は常用する従業員が300人(ただし、卸売業、物品賃貸業等は100人、小売業、飲食業は50人)以下の企業等であります。

## 5 債務の保証(支払承諾)の状況(単体)

## 支払承諾の残高内訳

種類	前事業年度		当事業年度	
	口数(件)	金額(百万円)	口数(件)	金額(百万円)
手形引受	32	116	33	144
信用状	164	783	190	912
保証	2,733	32,566	2,476	29,527
計	2,929	33,466	2,699	30,584

## 6 内国為替の状況(単体)

区分		前事業年度		当事業年度	
		口数(千口)	金額(百万円)	口数(千口)	金額(百万円)
送金為替	各地へ向けた分	18,022	14,060,183	17,906	14,492,470
	各地より受けた分	20,090	13,881,898	20,286	14,192,578
代金取立	各地へ向けた分	589	1,490,370	569	1,421,222
	各地より受けた分	416	834,286	390	885,130

## 7 外国為替の状況(単体)

区分		前事業年度	当事業年度
		金額(百万米ドル)	金額(百万米ドル)
仕向為替	売渡為替	1,084	904
	買入為替	82	131
被仕向為替	支払為替	345	279
	取立為替	49	51
計		1,562	1,366

(自己資本比率の状況)

(参考)

自己資本比率は、銀行法第14条の2の規定に基づき、銀行がその保有する資産等に照らし自己資本の充実の状況が適当であるかどうかを判断するための基準（平成18年金融庁告示第19号。以下「告示」という。）に定められた算式に基づき、連結ベースと単体ベースの双方について算出しております。

なお、当行は、国内基準を適用のうえ、信用リスク・アセットの算出においては標準的手法を、オペレーショナル・リスク相当額に係る額の計算については粗利益配分手法を採用しております。

連結自己資本比率(国内基準)

(単位：億円、%)

	平成26年3月31日
1 連結自己資本比率(2/3)	11.06
2 連結における自己資本の額	2,411
3 リスク・アセットの額	21,786
4 連結総所要自己資本額	871

単体自己資本比率(国内基準)

(単位：億円、%)

	平成26年3月31日
1 自己資本比率(2/3)	10.64
2 単体における自己資本の額	2,290
3 リスク・アセットの額	21,516
4 単体総所要自己資本額	860

## (資産の査定)

## (参考)

資産の査定は、「金融機能の再生のための緊急措置に関する法律」(平成10年法律第132号)第6条に基づき、当行の貸借対照表の社債(当該社債を有する金融機関がその元本の償還及び利息の支払の全部又は一部について保証しているものであって、当該社債の発行が金融商品取引法(昭和23年法律第25号)第2条第3項に規定する有価証券の私募によるものに限る。)、貸出金、外国為替、その他資産中の未収利息及び仮払金、支払承諾見返の各勘定に計上されるもの並びに貸借対照表に注記することとされている有価証券の貸付けを行っている場合のその有価証券(使用貸借又は貸借借契約によるものに限る。)について債務者の財政状態及び経営成績等を基礎として次のとおり区分するものであります。

## 1 破産更生債権及びこれらに準ずる債権

破産更生債権及びこれらに準ずる債権とは、破産手続開始、更生手続開始、再生手続開始の申立て等の事由により経営破綻に陥っている債務者に対する債権及びこれらに準ずる債権をいう。

## 2 危険債権

危険債権とは、債務者が経営破綻の状態には至っていないが、財政状態及び経営成績が悪化し、契約に従った債権の元本の回収及び利息の受取りができない可能性の高い債権をいう。

## 3 要管理債権

要管理債権とは、3カ月以上延滞債権及び貸出条件緩和債権のうち、上記1及び2に掲げる債権以外のものに区分される債権をいう。

## 4 正常債権

正常債権とは、債務者の財政状態及び経営成績に特に問題がないものとして、上記1から3までに掲げる債権以外のものに区分される債権をいう。

## 資産の査定額

債権の区分	平成25年3月31日	平成26年3月31日
	金額(百万円)	金額(百万円)
破産更生債権及びこれらに準ずる債権	9,585	9,708
危険債権	57,387	53,716
要管理債権	11,981	10,611
正常債権	2,504,867	2,680,561

(注) 債権のうち外国為替、未収利息及び仮払金については、資産の自己査定基準に基づき、債務者区分を行っているものを対象としております。

## 2 【生産、受注及び販売の状況】

「生産、受注及び販売の状況」は、銀行業における業務の特殊性のため、該当する情報がないので記載しておりません。

## 3 【対処すべき課題】

当行では、昨年4月から、中期経営計画「進化への羅針盤 2015」に取り組んでおります。この計画では、中長期的に予想される人口減少や少子高齢化といった社会構造の変化を見据えたうえで、7つの基本戦略を掲げ、「地域で絶対的な信頼を得て、健全・堅固な経営体質のもと、地域とともに成長・発展するエクセレントリージョナルバンク」をめざしております。

その実現に向けて、金融仲介機能とコンサルティング機能をこれまで以上に発揮し、地域の持続的発展に貢献してまいります。また、地域振興に寄与する取組みに積極的に参画することで、魅力ある地域資源を掘り起こし、地域経済の活性化をはかってまいります。一方、海外事業を展開されるお客さまに対しましては、的確な情報提供や現地サポートを行いますとともに、さらなる海外ネットワークの拡充と人材育成に努め、「アジアに強い百五銀行」をめざします。また、業務の再構築（BPR）によりローコストオペレーションを実現し、厳しい経営環境にも耐えられる強固な経営体質の構築をはかってまいります。さらに、お客さまのご意見やご要望を商品・サービスの改善に反映させることで、より一層サービス品質の向上に努めてまいります。

CSR（企業の社会的責任）活動につきましては、「百五の森」の植樹や運営管理といった環境保全活動のほか、金融教育やスポーツ・文化振興支援などの活動を充実いたします。

新本館ビル2棟の建設につきましては、平成27年中の竣工をめざして昨年10月に着工いたしましたが、その進捗管理には万全を期してまいります。また、新本館ビルの建設と同時にグループ会社を集約し、これまで以上にグループ力を活かしたきめ細かいサービスの提供に努めてまいります。

なお、当行は、昨年11月19日をもちまして創立135周年を迎えることができました。これもひとえに株主の皆様をはじめお客さまのあたたかいご支援、ご愛顧の賜物であると深く感謝しております。今後とも皆様のご信頼にお応えし、地域社会と当行の発展のため、全役職員が一丸となって努力してまいりますので、一層のご支援、お引き立てを賜りますようお願い申し上げます。

## 4 【事業等のリスク】

有価証券報告書に記載した事業の状況、経理の状況等に関する事項のうち、投資者の判断に重要な影響を及ぼす可能性のある事項には、以下のようなものがあります。

なお、以下の記載における将来に関する事項は、当連結会計年度の末日現在において当行グループ（当行及び連結子会社）が判断したものであります。

### (1) 財務面に関するリスク

不良債権及び貸倒引当金に係るリスク

#### (ア)不良債権

国内外の景気や地域経済の動向、貸出先の経営状況及び信用力の低下、あるいは不動産価格の下落等によって、不良債権額及び与信関係費用が増加し、業績に悪影響を及ぼす可能性があります。また、不良債権オフバランス化の進捗に伴い売却損や償却が増加し、業績に悪影響を及ぼす可能性があります。

(イ)貸倒引当金

貸倒引当金については、貸出先の状況、担保価値及び過去の貸倒実績率等に基づいて見積ったうえで計上しております。しかしながら、実際の貸倒れが見積りを上回り、計上している貸倒引当金が不十分となる可能性があります。また、経済環境の変化、貸出先の経営状況の変化、担保価値の低下あるいは貸倒引当金の算定方法の変更等により、貸倒引当金の積増しが必要になる可能性があります。

保有資産等の価格変動等に係るリスク

(ア)株価下落のリスク

株価が下落した場合には、保有株式の評価益の減少、あるいは減損または評価損が発生し、業績に悪影響を及ぼす可能性があります。

(イ)金利変動のリスク

市場金利が上昇した場合には、保有債券の評価益の減少、あるいは減損または評価損が発生し、業績に悪影響を及ぼす可能性があります。

また、貸出金や預金などの金融資産・負債の間で金利更改期間に差異があるため、金利変動により金融資産・負債の実質価値または資金利鞘に変動が生じ、業績に悪影響を及ぼす可能性があります。

(ウ)信用力悪化のリスク

事業債及び株式に係る信用リスクが顕在化した場合には、保有有価証券の評価益の減少、あるいは減損または評価損が発生し、業績に悪影響を及ぼす可能性があります。

また、外国証券等については、当該国の信用不安等によりカントリーリスクが顕在化した場合、事業債及び株式と同様に業績に悪影響を及ぼす可能性があります。

自己資本比率に係るリスク

当行は海外に駐在員事務所を有しておりますが、海外営業拠点には該当しないため、連結自己資本比率及び単体自己資本比率を「銀行法第14条の2の規定に基づき、銀行がその保有する資産等に照らし自己資本の充実の状況が適当であるかどうかを判断するための基準」（平成18年金融庁告示第19号）に定められている国内基準（4%）以上に維持する必要があります。

当行の自己資本比率が要求される水準を下回った場合には、金融庁長官から、業務の全部または一部の停止等を含む様々な命令を受けることになります。

当行の自己資本比率を低下させる主な要因として以下のものがあります。

(ア)貸出先の信用力の悪化に伴うリスク・アセットの増加

(イ)貸出金及び有価証券等の増加に伴うリスク・アセットの増加

(ウ)貸出先の信用力の悪化に伴う与信関係費用及び有価証券等の減損額の増加

(エ)繰延税金資産に関する算入制限または繰延税金資産の回収可能性の変動等

(オ)パーゼル（国内基準）の経過措置による、段階的なリスク・アセットの増加及び自己資本額の減少

収益性低下のリスク

規制緩和の進展及び資金需要の低迷等による競争激化、あるいは高収益資産の減少等により収益性が低下し、業績に悪影響を及ぼす可能性があります。

格付低下のリスク

格付機関が当行の格付を下げた場合には、資金取引条件の悪化あるいは預金金利の引上げ等により資金調達費用が増加し、業績に悪影響を及ぼす可能性があります。



#### 為替リスク

円高になった場合には、外貨建資産及び外貨建資金収益の円貨換算額は減価することになり、業績に悪影響を及ぼす可能性があります。

#### デリバティブ取引に係るリスク

当行はヘッジ目的のほか、一定の限度額の範囲で短期的な売買による収益獲得を目的としたデリバティブ取引を利用しています。金利・為替相場・株価等の市場要因が不利な方向に変動した場合、あるいは契約先の倒産等によりデリバティブ取引が履行されなかった場合には、業績に悪影響を及ぼす可能性があります。

#### 流動性リスク

予期せぬ資金の流出などにより資金繰りに必要な資金確保が困難になった場合、あるいは市場の混乱などにより債券など金融商品の売買において取引が困難になった場合には、著しく不利な条件で資金取引あるいは売買を余儀なくされる等、業績に悪影響を及ぼす可能性があります。

#### 退職給付債務に係るリスク

年金資産の時価の下落、あるいは年金資産の運用利回りの低下等により、業績に悪影響を及ぼす可能性があります。また、年金制度の変更により過去勤務費用が発生する可能性があるほか、金利環境の変動その他の要因が退職給付債務及び年間積立額に影響を及ぼす可能性があります。

### (2) 業務面に関するリスク

#### 経営戦略等が奏功しないリスク

当行は、様々な経営戦略、事業戦略を実施しておりますが、各種要因によりこれらの戦略が奏功せず、当初想定していた結果をもたらさない可能性があります。

#### 業務範囲拡大に伴うリスク

規制緩和に伴う銀行の業務範囲拡大を通じて、収益向上のため新たな分野に進出する場合には、従来保有していなかったリスクに晒される可能性があります。また、業務範囲拡大が予想通り進展しなかった場合、あるいは競争の激化等市場環境が変化した場合、新規事業の収益が低迷し業績に悪影響を及ぼす可能性があります。

#### 倫理・法務リスク

法令、規則、ルール、社会規範等の遵守の不徹底あるいは法律等の制定や改正への不適切な対応により問題が発生した場合、業績に悪影響を及ぼす可能性があります。

#### 事務リスク

各種銀行取引に伴う事務に関する不適切な処理、事故及び不正等により事務リスクが顕在化した場合、業績に悪影響を及ぼす可能性があります。

#### システムリスク

銀行業務の多様化・高度化や取引量の増加に伴いコンピュータシステムは欠くことのできない存在となっております。当行においても様々な金融サービスを提供する上においてコンピュータシステムは重要な役割を果たしております。コンピュータシステムの停止や誤作動、システムの不備やコンピュータの不正使用によるシステムリスクが顕在化した場合、業績に悪影響を及ぼす可能性があります。

#### 情報資産リスク

顧客情報や経営情報等の情報資産の漏洩、紛失、不適切な使用・取扱等により問題が発生した場合には、対応に要する直接的な費用の他、信用の低下等により業績に悪影響を及ぼす可能性があります。

#### 人的リスク

人事処遇や勤務管理などの人事労務管理あるいは職場の安全衛生管理に関連して、重大な訴訟などの問題が発生した場合、業績に悪影響を及ぼす可能性があります。

#### 外部委託に伴うリスク

当行の業務委託先において、委託業務の遂行に支障をきたした場合や、顧客情報の漏洩及び紛失等があった場合、業績に悪影響を及ぼす可能性があります。

#### リスク管理態勢の有効性に係るリスク

当行は、リスク管理態勢を整備し、各種のリスク管理方針やリスク管理規定等に基づきリスク管理を行っております。しかしながら、将来発生するリスクを正確に予測できないこと等により、リスク管理手法が有効に機能せず、業績に悪影響を及ぼす可能性があります。

#### 内部統制の構築等に係るリスク

金融商品取引法に基づき、当行は、財務報告に係る内部統制の有効性を評価し、その結果を内部統制報告書において開示しております。当行は、適正な内部統制の構築、維持、運営に努めておりますが、想定外の開示すべき重要な不備が発生して期末日までに是正が間に合わない場合、あるいは監査法人により財務報告に係る内部統制が十分に機能していないと評価されるような事態が発生した場合には、当行の財務報告に対する信頼を損なう可能性があるほか、業績に悪影響を及ぼす可能性があります。

### (3) 外部環境等に関するリスク

#### 営業基盤である地域経済が低迷するリスク

当行の主たる営業基盤は三重県及び愛知県にあり、地域に貢献すると同時に地域のお客さまとの共存共栄を実現することが、当行の発展につながるものと考えております。したがって、三重県及び愛知県経済が低迷した場合には、貸出先の業況悪化に伴い不良債権額及び与信関係費用が増加し、業績に悪影響を及ぼす可能性があります。

#### 規制変更のリスク

当行は業務を行うにあたって、様々な法律、規則、政策、実務慣行、会計制度及び税制等の適用を受けております。これらの法令等及びその解釈は将来変更される可能性があり、その内容によっては、業績に悪影響を及ぼす可能性があります。

#### 風評リスク

市場または顧客の間で風説が流布されるなど、風評リスクが顕在化した場合には、資金繰りに支障をきたす等、業績に悪影響を及ぼす可能性があります。

#### 災害等の発生に係るリスク

当行の主要な営業地域である三重県及び愛知県は、東海地震、東南海地震等の被害を受ける可能性の高い地域が含まれております。このような地震や台風等の災害について想定していない被害を受けた場合、あるいは新型インフルエンザ等の感染症の流行等により業務運営に支障が生じた場合には、業績に悪影響を及ぼす可能性があります。

## 5 【経営上の重要な契約等】

該当事項はありません。

## 6 【研究開発活動】

該当事項はありません。

## 7 【財政状態、経営成績及びキャッシュ・フローの状況の分析】

当連結会計年度の財政状態、経営成績及びキャッシュ・フローの状況の分析は、以下のとおりであります。

なお、本項においては、将来に関する事項が含まれていますが、当該事項は当連結会計年度の末日現在において当行グループ（当行及び連結子会社）が判断したものであります。

当連結会計年度は、資金運用収支の減少等により連結業務純益は減少したものの、株式等売却益の増加等により、115億20百万円の当期純利益となりました。

	前連結会計年度 (百万円)	当連結会計年度 (百万円)	前連結会計年度比 (百万円)
資金運用収支	51,049	49,467	1,582
資金運用収益	56,279	54,182	2,097
資金調達費用（金銭の信託運用見合費用控除後）	5,229	4,714	515
役務取引等収支	6,394	6,424	29
役務取引等収益	9,725	10,118	392
役務取引等費用	3,331	3,694	362
その他業務収支	6,016	6,049	32
その他業務収益	14,693	14,736	42
その他業務費用	8,677	8,687	9
連結業務粗利益 ( = + + )	63,461	61,941	1,519
営業経費（臨時費用控除後）	44,063	44,584	520
連結業務純益（一般貸倒引当金繰入前） ( = - )	19,397	17,357	2,039
その他経常費用（一般貸倒引当金繰入額）	594	1,565	970
連結業務純益 ( = - - )	19,991	18,922	1,069
その他経常収益	1,673	4,425	2,752
うち貸倒引当金戻入益			
うち償却債権取立益	0	0	0
うち株式等売却益	652	3,085	2,432
資金調達費用（金銭の信託運用見合費用）	1	2	1
営業経費（臨時費用）	803	348	1,151
その他経常費用（一般貸倒引当金繰入額控除後）	5,349	4,302	1,047
うち不良債権処理額	3,516	3,775	259
うち株式等売却損	454	89	365
うち株式等償却	1,130	78	1,052
臨時損益 ( = - - - )	4,481	467	4,949
経常利益	15,510	19,390	3,879
特別損益	172	586	758
税金等調整前当期純利益	15,682	18,803	3,120
法人税、住民税及び事業税	6,018	5,828	189
法人税等調整額	233	1,047	1,281
法人税等合計	5,785	6,876	1,091
少数株主損益調整前当期純利益	9,897	11,927	2,029
少数株主利益	439	406	32
当期純利益	9,458	11,520	2,062

当連結会計年度における主な項目の具体的な分析は、以下のとおりであります。

(1) 経営成績の分析

主な収支

・資金運用収支

資金運用収益は、利回りの低下により、貸出金利息や有価証券利息配当金が減少したことなどから前連結会計年度比20億97百万円減少しました。また資金調達費用（金銭の信託運用見合費用控除後）は、預金利回りの低下により預金利息が減少したことなどから前連結会計年度比5億15百万円減少しました。この結果、資金運用収支は前連結会計年度比15億82百万円減少し494億67百万円となりました。

・役務取引等収支

保険の販売手数料は減少したものの、投資信託手数料が増加したことなどにより、役務取引等収支は前連結会計年度比29百万円増加し64億24百万円となりました。

・その他業務収支

国債等債券損益は減少したものの、連結子会社の収益が増加したことなどにより、その他業務収支は前連結会計年度比32百万円増加し60億49百万円となりました。

・営業経費（臨時費用控除後）

人件費が増加したことなどから、営業経費（臨時費用控除後）は前連結会計年度比5億20百万円増加し445億84百万円となりました。

以上の結果、連結業務粗利益は、前連結会計年度比15億19百万円減少し619億41百万円となりました。

また、連結業務純益（一般貸倒引当金繰入前）は、前連結会計年度比20億39百万円減少し173億57百万円となりました。

・与信関係費用（一般貸倒引当金繰入額 + 不良債権処理額 - 貸倒引当金戻入益 - 償却債権取立益）

与信関係費用は、個別貸倒引当金繰入額は増加したものの、一般貸倒引当金の取崩額が増加したことなどにより、前連結会計年度比7億10百万円減少し22億10百万円となりました。

・株式等関係損益

株式等関係損益は、株式等売却益が増加したことなどにより、前連結会計年度比38億50百万円増加し29億18百万円となりました。

以上の結果、経常利益は、前連結会計年度比38億79百万円増加し193億90百万円となりました。

また、当期純利益は前連結会計年度比20億62百万円増加し115億20百万円となりました。

(2) 財政状態の分析

貸出金

貸出金は、個人向け貸出や法人向け貸出が増加したことなどから、前連結会計年度末比1,744億円増加し2兆7,054億円となりました。

	前連結会計年度末 (億円)	当連結会計年度末 (億円)	前連結会計年度末比 (億円)
貸出金残高(未残)	25,309	27,054	1,744
うち個人向け貸出金	6,355	7,193	837
うち住宅ローン	5,692	6,562	870

〔ご参考〕

リスク管理債権の状況

リスク管理債権は、前連結会計年度末比49億円減少し746億円となりました。

貸出金等残高に対する比率は、前連結会計年度末比0.38%低下し2.73%となりました。

債権区分別では、破綻先債権額が9億円増加、延滞債権額が45億円減少、3カ月以上延滞債権額が19億円減少、貸出条件緩和債権額が5億円増加しております。

部分直接償却は実施しておりません。

		前連結会計年度末 (億円)	当連結会計年度末 (億円)	前連結会計年度末比 (億円)
リスク管理債権	破綻先債権額	14	23	9
	延滞債権額	662	616	45
	3カ月以上延滞債権額	19	0	19
	貸出条件緩和債権額	100	105	5
	合計	796	746	49

		前連結会計年度末 (%)	当連結会計年度末 (%)	前連結会計年度末比 (%)
貸出金等残高比	破綻先債権額	0.05	0.08	0.03
	延滞債権額	2.59	2.26	0.33
	3カ月以上延滞債権額	0.07	0.00	0.07
	貸出条件緩和債権額	0.39	0.38	0.01
	合計	3.11	2.73	0.38

## 金融再生法ベースの区分による債権の状況

前連結会計年度末に比べ、破産更生債権及びこれらに準ずる債権が2億円増加、危険債権が37億円減少、要管理債権が13億円減少しております。

	前連結会計年度末 (億円)	当連結会計年度末 (億円)	前連結会計年度末比 (億円)
破産更生債権及びこれらに準ずる債権	104	106	2
危険債権	580	542	37
要管理債権	119	106	13
小計	804	754	49
合計に占める割合(%)	3.08	2.72	0.36
正常債権	25,221	26,974	1,752
合計	26,026	27,729	1,703

## 有価証券

有価証券は、その他の証券の増加等により、前連結会計年度末比902億円増加し、2兆454億円となりました。

	前連結会計年度末 (億円)	当連結会計年度末 (億円)	前連結会計年度末比 (億円)
有価証券	19,551	20,454	902
国債	7,474	7,496	21
地方債	2,650	2,734	84
社債	6,250	6,499	248
株式	1,131	1,285	153
その他の証券	2,044	2,439	394

(注) 「その他の証券」には、外国債券を含んでおります。

## 預金

預金は、個人預金や法人預金が堅調に推移したことなどから、前連結会計年度末比1,574億円増加し4兆2,302億円となりました。

	前連結会計年度末 (億円)	当連結会計年度末 (億円)	前連結会計年度末比 (億円)
預金	40,728	42,302	1,574
うち個人	31,965	33,329	1,363
うち法人	7,416	7,648	231

(注) 「法人」には「公金」及び「金融機関」は含まれておりません。

## 純資産の部

利益剰余金は、当期純利益115億円等により、前連結会計年度末比97億円増加し1,833億円となりました。

その他有価証券評価差額金は、前連結会計年度末比26億円増加し744億円となりました。

	前連結会計年度末 (億円)	当連結会計年度末 (億円)	前連結会計年度末比 (億円)
純資産の部合計	2,817	2,971	154
うち利益剰余金	1,735	1,833	97
うちその他有価証券評価差額金	717	744	26

## (3) 経営成績に重要な影響を与える主な要因の分析

## 与信関係費用

国内外の景気の低迷、特に主要な営業の地盤である地域経済の低迷は、貸出先の体力を低下させ債権分類区分の低下につながることから、貸倒引当金や貸出金償却等を増加させる要因となります。また、景気動向は土地等の不動産価格にも影響し、担保価値の変動要因となります。これらにより影響を受ける与信関係費用の増加は、経営成績に重要な影響を与える要因となります。

## ・当連結会計年度の与信関係費用

与信関係費用は、前連結会計年度比7億10百万円減少し22億10百万円となりました。

一般貸倒引当金繰入額については、貸倒実績率の低下等により15億65百万円の取崩しとなりました。

個別貸倒引当金繰入額については、前連結会計年度比11億56百万円増加し37億23百万円となりました。

また、不良債権のオフバランス化を進めた結果、債権等売却損2億51百万円を計上しました。

	前連結会計年度 (百万円)	当連結会計年度 (百万円)	前連結会計年度比 (百万円)
その他経常費用のうち 一般貸倒引当金繰入額	594	1,565	970
その他経常費用のうち 不良債権処理額	3,516	3,775	259
貸出金償却	5	8	2
個別貸倒引当金繰入額	2,566	3,723	1,156
債権等売却損	674	251	423
その他	270	206	476
その他経常収益のうち 貸倒引当金戻入益			
その他経常収益のうち 償却債権取立益	0	0	0
与信関係費用 ( = + - - )	2,920	2,210	710
連結業務純益(一般貸倒引当金繰入前)	19,397	17,357	2,039
差引 ( = - )	16,476	15,147	1,328

## 株式等関係損益

株価が大幅に下落した場合は、株式等償却を増加させるため、経営成績に重要な影響を与える要因となります。

## ・当連結会計年度の株式等関係損益

株式等関係損益は、29億18百万円となりました。

	前連結会計年度 (百万円)	当連結会計年度 (百万円)	前連結会計年度比 (百万円)
株式等関係損益	931	2,918	3,850
その他経常収益のうち株式等売却益	652	3,085	2,432
その他経常費用のうち株式等売却損	454	89	365
その他経常費用のうち株式等償却	1,130	78	1,052

(4) 連結自己資本比率（国内基準）

当連結会計年度末の連結における自己資本の額は2,411億円となりました。

リスク・アセットの額は2兆1,786億円となりました。

以上の結果、連結自己資本比率（国内基準）は、11.06%となりました。

なお、連結自己資本比率は、平成26年3月末からパーゼル を踏まえた新国内基準を適用しております。

	平成26年3月31日 (億円)
1 連結自己資本比率（2 / 3）	11.06%
2 連結における自己資本の額	2,411
3 リスク・アセットの額	21,786
4 連結総所要自己資本額	871

（ご参考）平成25年3月末の開示内容（パーゼル）

	平成25年3月31日 (億円)
基本的項目（Tier 1）	2,070
補完的項目（Tier 2）	358
控除項目	0
自己資本額	2,428
リスク・アセット等	20,050
連結自己資本比率（国内基準）	12.11%

(5) 資本の財源及び資金の流動性についての分析

キャッシュ・フローの状況は、営業活動によるキャッシュ・フローが、預金の増加等により1,441億円のプラス（前連結会計年度比296億円減少）、投資活動によるキャッシュ・フローは、有価証券の取得による支出等により821億円のマイナス（前連結会計年度比486億円増加）、財務活動によるキャッシュ・フローは、劣後特約付借入金の返済による支出等により120億円のマイナス（前連結会計年度比2億円増加）となりました。

この結果、現金及び現金同等物の期末残高は前連結会計年度に比べ499億円増加し、1,664億円となりました。

	前連結会計年度 (億円)	当連結会計年度 (億円)	前連結会計年度比 (億円)
営業活動によるキャッシュ・フロー	1,737	1,441	296
投資活動によるキャッシュ・フロー	1,308	821	486
財務活動によるキャッシュ・フロー	123	120	2
現金及び現金同等物の期末残高	1,164	1,664	499



### 第3 【設備の状況】

#### 1 【設備投資等の概要】

当行及び連結子会社の設備投資については、お客さまの利便性向上と、より一層の金融サービスの提供を目指し、店舗及び店舗外現金自動設備の整備と充実に努めております。

また、事務効率化と高度化するお客さまのニーズにお応えするため、事務機械や電子計算機関連の設備投資も積極的に行っております。

セグメントごとの設備投資については、次のとおりであります。

#### 報告セグメント

##### 〔銀行業〕

当連結会計年度において、津城山支店、藤が丘支店を新築移転し、上野寮を新築建替いたしました。

また、店舗外現金自動設備10か所を新設し、7か所を廃止いたしました。

この結果、当連結会計年度の設備投資額は、6,498百万円となりました。

##### 〔リース業〕

設備投資額は175百万円となりました。

#### 報告セグメントに含まれない事業セグメント

##### 〔その他〕

設備投資額は43百万円となりました。

なお、営業上重要な影響を及ぼす固定資産の売却、撤去又は災害等による滅失はありません。

#### 2 【主要な設備の状況】

当連結会計年度末における主要な設備の状況は次のとおりであります。

(平成26年3月31日現在)

	会社名	店舗名 その他	所在地	セグメントの 名称	設備の 内容	土地		建物	動産	リース 資産	合計	従業員数 (人)
						面積 (㎡)	帳簿価額(百万円)					
当行		本店他 111か店	三重県	銀行業	店舗	117,829 (28,166)	10,597	5,552	1,092	0	17,242	1,907
		東京 営業部	東京都	銀行業	店舗			11	6		18	14
		名古屋 支店他 18か店	愛知県	銀行業	店舗	12,439 (1,702)	4,146	1,057	221		5,425	306
		大阪 営業部	大阪府	銀行業	店舗			4	4		8	10
		新宮支 店	和歌山 県	銀行業	店舗	751	147	25	3		176	11
		事務セ ンター	三重県 津市	銀行業	事務セ ンター	18,598	790	1,142	221		2,154	130
		宮之前 寮他10 か所	三重県 津市他	銀行業	寮・社 宅	17,228	2,075	876	11		2,963	
		その他 施設	三重県 津市他	銀行業		28,130 (1,700)	2,411	730	266		3,407	

	会社名	店舗名 その他	所在地	セグメントの 名称	設備の 内容	土地		建物	動産	リース 資産	合計	従業員数 (人)
						面積 (㎡)	帳簿価額(百万円)					
連結 子会社	百五ビジネスサービス株式会社		三重県津市	銀行業	その他				13	20	33	150
	百五管理サービス株式会社		三重県津市	銀行業	その他				0		0	12
	百五不動産調査株式会社		三重県津市	銀行業	その他				1		1	34
	百五オフィスサービス株式会社		三重県津市	銀行業	その他				0		0	92
	百五スタッフサービス株式会社		三重県津市	銀行業	その他				0		0	17
	百五リース株式会社		三重県津市	リース業	その他	276	109	128	157	3	398	36
	百五証券株式会社		三重県津市	その他	その他			17	12	0	30	84
	株式会社百五ディーシーカード		三重県津市	その他	その他	288	110	129	11	1	252	45
	株式会社百五経済研究所		三重県津市	その他	その他			1	3		4	23
	百五コンピュータソフト株式会社		三重県津市	その他	その他			1	7		9	46

- (注) 1 当行の主要な設備の内容は、店舗、事務センターであるため、銀行業に一括計上しております。  
2 土地の面積欄の( )内は、借地の面積(内書き)であり、その年間賃借料は建物も含め921百万円であります。  
3 動産は、事務機械1,231百万円、その他805百万円であります。  
4 当行の店舗外現金自動設備188か所、海外駐在員事務所3か所は上記に含めて記載しております。

### 3 【設備の新設、除却等の計画】

当行及び連結子会社の設備投資については、お客さまの利便性向上と、より一層の金融サービスの提供を目指し、計画を策定しております。

また、事務効率化と高度化するお客さまのニーズにお応えするため、事務機械等の設備投資も計画しております。当連結会計年度末において計画中的重要な設備の新設、除却等は次のとおりであります。

#### (1) 新設、改修

会社名	店舗名 その他	所在地	区分	セグメント の名称	設備の 内容	投資予定金額 (百万円)		資金調達 方法	着手年月	完了予定 年月
						総額	既支払額			
当行	知立 寮・社宅	愛知県 知立市	新設	銀行業	寮・社宅	222	148	自己資金	平成25年9月	平成26年4月
	本部棟	三重県 津市	新築	銀行業	事務所	7,127	1,700	自己資金	平成25年10月	平成27年11月
	本店営業部 棟	三重県 津市	新築	銀行業	店舗・ 事務所	6,758	1,851	自己資金	平成25年10月	平成27年8月
	岡崎支店	愛知県 岡崎市	新築	銀行業	店舗	221	68	自己資金	平成26年3月	平成26年10月
	海山支店	三重県 北牟婁郡 紀北町	新築	銀行業	店舗	236	62	自己資金	平成26年2月	平成26年9月
	本店 他	三重県 津市 他		銀行業	事務機械	1,825		自己資金		

- (注) 1 上記設備計画の記載金額には、消費税及び地方消費税を含んでおりません。  
2 事務機械の主なものは平成27年3月までに設置予定であります。

#### (2) 売却

重要な設備の売却の計画はありません。

## 第4 【提出会社の状況】

## 1 【株式等の状況】

## (1) 【株式の総数等】

## 【株式の総数】

種類	発行可能株式総数(株)
普通株式	396,000,000
計	396,000,000

## 【発行済株式】

種類	事業年度末現在 発行数(株) (平成26年3月31日)	提出日現在 発行数(株) (平成26年6月23日)	上場金融商品取引所名 又は登録認可金融商品 取引業協会名	内容
普通株式	254,119,000	同左	名古屋証券取引所 (市場第1部) 東京証券取引所 (市場第1部)	単元株式数は1,000株であります。
計	254,119,000	同左		

## (2) 【新株予約権等の状況】

平成23年6月24日開催の取締役会において決議されたもの

	事業年度末現在 (平成26年3月31日)	提出日の前月末現在 (平成26年5月31日)
新株予約権の数	726個(注1)	726個(注1)
新株予約権のうち自己新株予約権の数		
新株予約権の目的となる株式の種類	当行普通株式	同左
新株予約権の目的となる株式の数	72,600株(注2)	72,600株(注2)
新株予約権の行使時の払込金額	1株当たり1円	同左
新株予約権の行使期間	平成23年7月26日～ 平成53年7月25日	同左
新株予約権の行使により株式を発行する場合 の株式の発行価格及び資本組入額	発行価格 302円 資本組入額 151円	同左
新株予約権の行使の条件	(注3)	(注3)
新株予約権の譲渡に関する事項	譲渡による新株予約権の取得に ついては、当行の取締役会の承 認を要するものとする。	同左
代用払込みに関する事項		
組織再編成行為に伴う新株予約権の交付に関 する事項	(注4)	(注4)

## 平成24年6月22日開催の取締役会において決議されたもの

	事業年度末現在 (平成26年3月31日)	提出日の前月末現在 (平成26年5月31日)
新株予約権の数	749個(注1)	749個(注1)
新株予約権のうち自己新株予約権の数		
新株予約権の目的となる株式の種類	当行普通株式	同左
新株予約権の目的となる株式の数	74,900株(注2)	74,900株(注2)
新株予約権の行使時の払込金額	1株当たり1円	同左
新株予約権の行使期間	平成24年7月27日～ 平成54年7月26日	同左
新株予約権の行使により株式を発行する場合の株式の発行価格及び資本組入額	発行価格 300円 資本組入額 150円	同左
新株予約権の行使の条件	(注3)	(注3)
新株予約権の譲渡に関する事項	譲渡による新株予約権の取得については、当行の取締役会の承認を要するものとする。	同左
代用払込みに関する事項		
組織再編成行為に伴う新株予約権の交付に関する事項	(注4)	(注4)

## 平成25年6月21日開催の取締役会において決議されたもの

	事業年度末現在 (平成26年3月31日)	提出日の前月末現在 (平成26年5月31日)
新株予約権の数	717個(注1)	717個(注1)
新株予約権のうち自己新株予約権の数		
新株予約権の目的となる株式の種類	当行普通株式	同左
新株予約権の目的となる株式の数	71,700株(注2)	71,700株(注2)
新株予約権の行使時の払込金額	1株当たり1円	同左
新株予約権の行使期間	平成25年7月25日～ 平成55年7月24日	同左
新株予約権の行使により株式を発行する場合の株式の発行価格及び資本組入額	発行価格 404円 資本組入額 202円	同左
新株予約権の行使の条件	(注3)	(注3)
新株予約権の譲渡に関する事項	譲渡による新株予約権の取得については、当行の取締役会の承認を要するものとする。	同左
代用払込みに関する事項		
組織再編成行為に伴う新株予約権の交付に関する事項	(注4)	(注4)

(注) 1 新株予約権1個につき目的となる株式数 100株

2 新株予約権の目的となる株式の数

新株予約権の割当日後に、当行が普通株式の株式分割(株式無償割当てを含む。以下同じ。)または株式併合を行う場合は、新株予約権のうち、当該株式分割または株式併合の時点で行使されていない新株予約権について、次の算式により新株予約権1個当たりの目的となる株式の数(以下「付与株式数」という。)の調整を行い、調整により生じる1株未満の端数は、これを切り捨てる。

調整後付与株式数 = 調整前付与株式数 × 分割または併合の比率

また、割当日後に当行が合併または会社分割を行う場合、その他これらの場合に準じ付与株式数の調整を必要とする場合には、合理的な範囲で、付与株式数は適切に調整されるものとする。

3 新株予約権の行使の条件

- (1)新株予約権の割り当てを受けた者（以下「新株予約権者」という。）は、当行の取締役の地位を喪失した日の翌日から10日を経過する日までに限り、新株予約権を一括して行使することができる。
- (2)新株予約権者が死亡した場合、新株予約権が、新株予約権者の法定相続人のうちの1名（以下「相続承継人」という。）のみに帰属した場合に限り、相続承継人は次の各号の条件のもと、当行と新株予約権者が個別に締結する新株予約権割当契約書に従って新株予約権を行使することができる。ただし、刑法犯のうち、重大な犯罪を行ったと認められる者は相続承継人となることができない。

相続承継人が死亡した場合、その相続人は新株予約権を相続することはできない。

相続承継人は、相続開始後10か月以内かつ権利行使期間の最終日までに当行所定の相続手続を完了しなければならない。

相続承継人は、上記「新株予約権の行使期間」所定の行使期間内で、かつ、当行所定の相続手続完了時から2か月以内に限り、一括して新株予約権を行使することができる。

4 組織再編成行為に伴う新株予約権の交付に関する事項

当行が、合併（当行が合併により消滅する場合に限る。）、吸収分割、新設分割、株式交換または株式移転（以上を総称して以下「組織再編行為」という。）をする場合において、組織再編行為の効力発生日において残存する新株予約権（以下「残存新株予約権」という。）については、会社法第236条第1項第8号イからホまでに掲げる株式会社（以下「再編対象会社」という。）の新株予約権を以下の条件に基づき、新株予約権者に交付することとする。この場合においては、残存新株予約権は消滅し、再編対象会社の新株予約権を新たに交付するものとする。

ただし、以下の条件に沿って再編対象会社の新株予約権を交付する旨を、合併契約、吸収分割契約、新設分割計画、株式交換契約または株式移転計画において定めた場合に限るものとする。

(1)交付する再編対象会社の新株予約権の数

新株予約権者が保有する残存新株予約権の数と同一の数を交付するものとする。

(2)新株予約権の目的となる再編対象会社の株式の種類及び数

新株予約権の目的となる株式の種類は再編対象会社普通株式とし、新株予約権の行使により交付する再編対象会社普通株式の数は、組織再編行為の条件等を勘案のうえ、上記（注2）に準じて決定する。

(3)新株予約権の行使に際して出資される財産の価額

交付される新株予約権の行使に際して出資される財産の価額は、以下に定める再編後行使価額に当該各新株予約権の目的となる株式数を乗じて得られる金額とする。再編後行使価額は、交付される新株予約権を行使することにより交付を受けることができる再編対象会社の株式1株当たりの金額を1円とする。

(4)新株予約権を行使することができる期間

上記「新株予約権の行使期間」に定める新株予約権を行使することができる期間の開始日と組織再編行為の効力発生日のうちいずれか遅い日から、上記「新株予約権の行使期間」に定める新株予約権の行使期間の満了日までとする。

(5)新株予約権の行使により株式を発行する場合における増加する資本金及び資本準備金に関する事項

上記「新株予約権の行使により株式を発行する場合の株式の発行価格及び資本組入額」に準じて決定する。

(6)新株予約権の譲渡制限

譲渡による新株予約権の取得については、再編対象会社の取締役会の承認を要するものとする。

(3)【行使価額修正条項付新株予約権付社債券等の行使状況等】

該当事項はありません。

(4)【ライツプランの内容】

該当事項はありません。

(5)【発行済株式総数、資本金等の推移】

年月日	発行済株式 総数増減数 (千株)	発行済株式 総数残高 (千株)	資本金増減額 (百万円)	資本金残高 (百万円)	資本準備金 増減額 (百万円)	資本準備金 残高 (百万円)
平成22年4月1日～ 平成23年3月31日	6,000	255,225		20,000		7,557
平成24年4月1日～ 平成25年3月31日	1,106	254,119		20,000		7,557

(注) 発行済株式総数の減少は自己株式消却による当該期間の合計数であります。

(6) 【所有者別状況】

平成26年3月31日現在

区分	株式の状況(1単元の株式数1,000株)							単元未満株式の状況(株)	
	政府及び地方公共団体	金融機関	金融商品取引業者	その他の法人	外国法人等		個人その他		計
					個人以外	個人			
株主数(人)		73	28	704	178		8,517	9,500	
所有株式数(単元)		90,351	2,008	53,987	29,764		76,883	252,993	1,126,000
所有株式数の割合(%)		35.71	0.79	21.34	11.77		30.39	100.00	

(注) 自己株式418,924株は「個人その他」に418単元、「単元未満株式の状況」に924株含まれております。

(7) 【大株主の状況】

平成26年3月31日現在

氏名又は名称	住所	所有株式数(千株)	発行済株式総数に対する所有株式数の割合(%)
株式会社三菱東京UFJ銀行	東京都千代田区丸の内二丁目7番1号	10,128	3.98
日本生命保険相互会社	東京都千代田区丸の内一丁目6番6号	8,396	3.30
明治安田生命保険相互会社	東京都千代田区丸の内二丁目1番1号	8,393	3.30
日本トラスティ・サービス信託銀行株式会社(信託口)	東京都中央区晴海一丁目8番11号	8,006	3.15
日本興亜損害保険株式会社	東京都千代田区霞が関三丁目7番3号	6,507	2.56
百五銀行従業員持株会	三重県津市岩田21番27号	5,839	2.29
日本マスタートラスト信託銀行株式会社(信託口)	東京都港区浜松町二丁目11番3号	4,872	1.91
CBNY DFA INTL SMALL CAP VALUE PORTFOLIO (常任代理人 シティバンク銀行株式会社)	388 GREENWICH STREET, NY, NY 10013, USA (東京都品川区東品川二丁目3番14号)	4,311	1.69
日本マスタートラスト信託銀行株式会社(トヨタ自動車口)	東京都港区浜松町二丁目11番3号	3,986	1.56
清水建設株式会社	東京都中央区京橋二丁目16番1号	3,930	1.54
計		64,370	25.33

(注) 日本マスタートラスト信託銀行株式会社(トヨタ自動車口)の持株数3,986千株は、トヨタ自動車株式会社が同信託銀行へ退職給付信託設定した信託財産です。信託契約上当該株式の議決権はトヨタ自動車株式会社が留保しております。

## (8) 【議決権の状況】

## 【発行済株式】

平成26年3月31日現在

区分	株式数(株)	議決権の数(個)	内容
無議決権株式			
議決権制限株式(自己株式等)			
議決権制限株式(その他)			
完全議決権株式(自己株式等)	(自己保有株式) 普通株式 418,000		
完全議決権株式(その他)	普通株式 252,575,000	252,575	
単元未満株式	普通株式 1,126,000		1単元(1,000株)未満の株式
発行済株式総数	254,119,000		
総株主の議決権		252,575	

## 【自己株式等】

平成26年3月31日現在

所有者の氏名 又は名称	所有者の住所	自己名義 所有株式数 (株)	他人名義 所有株式数 (株)	所有株式数 の合計 (株)	発行済株式 総数に対する 所有株式数 の割合(%)
(自己保有株式) 株式会社百五銀行	三重県津市岩田21番27号	418,000		418,000	0.16
計		418,000		418,000	0.16

## (9) 【ストックオプション制度の内容】

当行は、株式報酬型ストックオプション制度を採用しております。その制度内容は、以下のとおりであります。

平成23年6月24日開催の取締役会において決議されたもの

決議年月日	平成23年6月24日
付与対象者の区分及び人数	当行取締役 13名
新株予約権の目的となる株式の種類	「(2)新株予約権等の状況」に記載しております。
株式の数	同上
新株予約権の行使時の払込金額	同上
新株予約権の行使期間	同上
新株予約権の行使の条件	同上
新株予約権の譲渡に関する事項	同上
代用払込みに関する事項	
組織再編成行為に伴う新株予約権の交付に関する事項	「(2)新株予約権等の状況」に記載しております。



## 平成24年6月22日開催の取締役会において決議されたもの

決議年月日	平成24年6月22日
付与対象者の区分及び人数	当行取締役 13名
新株予約権の目的となる株式の種類	「(2)新株予約権等の状況」に記載しております。
株式の数	同上
新株予約権の行使時の払込金額	同上
新株予約権の行使期間	同上
新株予約権の行使の条件	同上
新株予約権の譲渡に関する事項	同上
代用払込みに関する事項	
組織再編成行為に伴う新株予約権の交付に関する事項	「(2)新株予約権等の状況」に記載しております。

## 平成25年6月21日開催の取締役会において決議されたもの

決議年月日	平成25年6月21日
付与対象者の区分及び人数	当行取締役（社外取締役を除く） 13名
新株予約権の目的となる株式の種類	「(2)新株予約権等の状況」に記載しております。
株式の数	同上
新株予約権の行使時の払込金額	同上
新株予約権の行使期間	同上
新株予約権の行使の条件	同上
新株予約権の譲渡に関する事項	同上
代用払込みに関する事項	
組織再編成行為に伴う新株予約権の交付に関する事項	「(2)新株予約権等の状況」に記載しております。

平成26年6月20日開催の取締役会において決議されたもの

決議年月日	平成26年6月20日
付与対象者の区分及び人数	当行取締役（社外取締役を除く） 13名
新株予約権の目的となる株式の種類	当行普通株式
株式の数	71,200株 [募集事項] に記載しております。
新株予約権の行使時の払込金額	新株予約権の行使により交付される株式1株当たりの金額を1円とし、これに付与株式数を乗じた金額とします。
新株予約権の行使期間	[募集事項] に記載しております。
新株予約権の行使の条件	[募集事項] に記載しております。
新株予約権の譲渡に関する事項	[募集事項] に記載しております。
代用払込みにに関する事項	
組織再編成行為に伴う新株予約権の交付に関する事項	[募集事項] に記載しております。

決議された新株予約権の募集事項については次のとおりであります。

[募集事項]

新株予約権の名称

株式会社百五銀行 第4回株式報酬型新株予約権

新株予約権の割り当ての対象者及びその人数

当行の取締役（社外取締役を除く） 13名

新株予約権の総数

712個

上記総数は、割当予定数であり、引受けの申込みがなされなかった場合等、割り当てる新株予約権の総数が減少したときは、割り当てる新株予約権の総数をもって発行する新株予約権の総数とする。

新株予約権の目的となる株式の種類及び数

新株予約権の目的となる株式の種類は当行普通株式とし、新株予約権1個当たりの目的となる株式数（以下「付与株式数」という。）は100株とする。

なお、新株予約権の割当日後に、当行が普通株式の株式分割（株式無償割当てを含む。以下同じ。）または株式併合を行う場合は、新株予約権のうち、当該株式分割または株式併合の時点で行使されていない新株予約権について、次の算式により付与株式数の調整を行い、調整により生じる1株未満の端数は、これを切り捨てる。

調整後付与株式数 = 調整前付与株式数 × 分割または併合の比率

また、割当日後に当行が合併または会社分割を行う場合、その他これらの場合に準じ付与株式数の調整を必要とする場合には、合理的な範囲で、付与株式数は適切に調整されるものとする。

新株予約権の払込金額

新株予約権の払込金額は、新株予約権の割当日においてブラック・ショールズ・モデルにより算定される公正な評価額とする。

なお、新株予約権の割り当てを受けた者（以下「新株予約権者」という。）は、当該払込金額の払込みに代えて当行に対する報酬債権と相殺するものとする。

新株予約権の割当日

平成26年7月31日

新株予約権の行使に際して出資される財産の価額

各新株予約権の行使に際して出資される財産の価額は、新株予約権の行使により交付を受けることができる株式1株当たりの金額を1円とし、これに付与株式数の総数を乗じた額とする。

新株予約権を行使することができる期間

平成26年8月1日から平成56年7月31日までとする。

ただし、権利行使期間の最終日が当行の休業日にあたる場合は、その前営業日を最終日とする。

新株予約権の行使により株式を発行する場合における増加する資本金及び資本準備金に関する事項

(ア)新株予約権の行使により株式を発行する場合において増加する資本金の額は、会社計算規則第17条第1項の規定に従い算出される資本金等増加限度額の2分の1の金額とし、計算の結果1円未満の端数が生じたときは、その端数を切り上げるものとする。

(イ)新株予約権の行使により株式を発行する場合において増加する資本準備金の額は、上記(ア)記載の資本金等増加限度額から上記(ア)に定める増加する資本金の額を減じた額とする。

#### 新株予約権の譲渡制限

譲渡による新株予約権の取得については、当行の取締役会の承認を要するものとする。

#### 新株予約権の行使の条件

(ア)新株予約権者は、当行の取締役の地位を喪失した日の翌日から10日を経過する日までに限り、新株予約権を一括して行使することができる。

(イ)新株予約権者が死亡した場合、新株予約権が、新株予約権者の法定相続人のうちの1名(以下「相続承継人」という。)のみに帰属した場合に限り、相続承継人は次の各号の条件のもと、当行と新株予約権者が個別に締結する新株予約権割当契約書に従って新株予約権を行使することができる。ただし、刑法犯のうち、重大な犯罪を行ったと認められる者は相続承継人となることができない。

a 相続承継人が死亡した場合、その相続人は新株予約権を相続することはできない。

b 相続承継人は、相続開始後10か月以内かつ権利行使期間の最終日までに当行所定の相続手続を完了しなければならない。

c 相続承継人は、上記 所定の行使期間内で、かつ、当行所定の相続手続完了時から2か月以内に限り、一括して新株予約権を行使することができる。

#### 新株予約権の取得に関する事項

(ア)新株予約権者が権利行使をする前に、上記 の定めまたは新株予約権割当契約書の定めにより新株予約権を行使できなくなった場合、当行は当行の取締役会が別途定める日をもって、当該新株予約権を無償で取得することができる。

(イ)当行が消滅会社となる合併契約、当行が分割会社となる吸収分割契約もしくは新設分割計画または当行が完全子会社となる株式交換契約もしくは株式移転計画の承認の議案が当行の株主総会(株主総会が不要な場合は当行の取締役会)において承認された場合は、当行は当行の取締役会が別途定める日をもって、同日時点で権利行使されていない新株予約権を無償で取得することができる。

#### 組織再編を実施する際の新株予約権の取扱い

当行が、合併(当行が合併により消滅する場合に限る。)、吸収分割、新設分割、株式交換または株式移転(以上を総称して以下「組織再編行為」という。)をする場合において、組織再編行為の効力発生日において残存する新株予約権(以下「残存新株予約権」という。)については、会社法第236条第1項第8号イからホまでに掲げる株式会社(以下「再編対象会社」という。)の新株予約権を以下の条件に基づき、新株予約権者に交付することとする。この場合においては、残存新株予約権は消滅し、再編対象会社の新株予約権を新たに交付するものとする。

ただし、以下の条件に沿って再編対象会社の新株予約権を交付する旨を、合併契約、吸収分割契約、新設分割計画、株式交換契約または株式移転計画において定めた場合に限るものとする。

#### (ア)交付する再編対象会社の新株予約権の数

新株予約権者が保有する残存新株予約権の数と同一の数を交付するものとする。

#### (イ)新株予約権の目的となる再編対象会社の株式の種類及び数

新株予約権の目的となる株式の種類は再編対象会社普通株式とし、新株予約権の行使により交付する再編対象会社普通株式の数は、組織再編行為の条件等を勘案のうえ、上記 に準じて決定する。

#### (ウ)新株予約権の行使に際して出資される財産の価額

交付される新株予約権の行使に際して出資される財産の価額は、以下に定める再編後行使価額に当該各新株予約権の目的となる株式数を乗じて得られる金額とする。再編後行使価額は、交付される新株予約権を行使することにより交付を受けることができる再編対象会社の株式1株当たりの金額を1円とする。

#### (エ)新株予約権を行使することができる期間

上記 に定める新株予約権を行使することができる期間の開始日と組織再編行為の効力発生日のうちいずれか遅い日から、上記 に定める新株予約権の行使期間の満了日までとする。

#### (オ)新株予約権の行使により株式を発行する場合における増加する資本金及び資本準備金に関する事項

上記 に準じて決定する。

#### (カ)新株予約権の譲渡制限

譲渡による新株予約権の取得については、再編対象会社の取締役会の承認を要するものとする。

#### (キ)新株予約権の取得に関する事項

上記 に準じて決定する。

1 株に満たない端数の処理

新株予約権者が新株予約権を行使した場合に新株予約権者に交付する株式の数に1株に満たない端数があるときには、これを切り捨てるものとする。

新株予約権証券の不発行

当行は新株予約権に係る新株予約権証券を発行しない。  
新株予約権の行使に際して出資される財産の払込取扱場所  
三重県津市岩田21番27号  
株式会社 百五銀行 本店営業部

2 【自己株式の取得等の状況】

【株式の種類等】 会社法第155条第7号による普通株式の取得

(1) 【株主総会決議による取得の状況】

該当事項はありません。

(2) 【取締役会決議による取得の状況】

該当事項はありません。

(3) 【株主総会決議又は取締役会決議に基づかないものの内容】

区分	株式数(株)	価額の総額(円)
当事業年度における取得自己株式	78,105	31,257,506
当期間における取得自己株式	4,053	1,631,329

(注) 当期間における取得自己株式には、平成26年6月1日から有価証券報告書提出日までの単元未満株式の買取りによる株式数は含めておりません。

(4) 【取得自己株式の処理状況及び保有状況】

区分	当事業年度		当期間	
	株式数(株)	処分価額の総額(円)	株式数(株)	処分価額の総額(円)
引き受ける者の募集を行った取得自己株式				
消却の処分を行った取得自己株式				
合併、株式交換、会社分割に係る移転を行った取得自己株式				
その他(株式報酬型ストック・オプションの行使)	38,100	13,458,781		
その他(単元未満株式買増請求による売却)	1,836	656,126		
保有自己株式数	418,924		422,977	

(注) 当期間における保有自己株式数には、平成26年6月1日から有価証券報告書提出日までの単元未満株式の買取り及び買増しによる株式数は含めておりません。

### 3 【配当政策】

当行は、銀行としての公共性に鑑み、健全経営の維持強化を図るため内部留保の充実に意を払うとともに、株主の皆様に対し安定的な利益還元を実施することを基本としております。

当行は、中間配当と期末配当の年2回の剰余金の配当を行うことを基本としており、これらの剰余金の配当の決定機関は、中間配当については取締役会、期末配当については株主総会であります。

この考え方に基づき、当期の配当金は、創立135周年記念配当金50銭を含めた中間配当金4円とあわせ、1株当たり年間8円といたしました。

内部留保資金につきましては、業種・業態をこえた競争が激化するなか、引き続き営業基盤の拡充や経営体質の強化を図るため、より効率的な投資を行い、株主の皆様のご支援に報いるよう努めてまいりたいと考えております。

当行は、「取締役会の決議によって中間配当を行うことができるものとし、その基準日は毎年9月30日とする。」旨を定款に定めております。

なお、当事業年度に係る剰余金の配当は以下のとおりであります。

決議年月日	配当金の総額（百万円）	1株当たり配当額（円）
平成25年11月11日 取締役会決議	1,014	4.00
平成26年6月20日 定時株主総会決議	1,014	4.00

(注) 平成25年11月11日取締役会決議の1株当たり配当額のうち50銭は創立135周年記念配当であります。

### 4 【株価の推移】

#### (1) 【最近5年間の事業年度別最高・最低株価】

回次	第195期	第196期	第197期	第198期	第199期
決算年月	平成22年3月	平成23年3月	平成24年3月	平成25年3月	平成26年3月
最高(円)	528	448	401	476	515
最低(円)	400	292	295	291	359

(注) 最高・最低株価は、東京証券取引所市場第1部におけるものであります。

#### (2) 【最近6月間の月別最高・最低株価】

月別	平成25年10月	11月	12月	平成26年1月	2月	3月
最高(円)	420	425	424	457	417	431
最低(円)	375	383	391	406	376	372

(注) 最高・最低株価は、東京証券取引所市場第1部におけるものであります。

5 【役員 の 状 況】

役名	職名	氏名	生年月日	略歴	任期	所有株式数(千株)
代表取締役 取締役頭取		上田 豪	昭和26年6月13日生	昭和49年4月 平成14年4月 平成15年6月 平成19年4月 平成19年6月 平成21年6月 百五銀行入行 事務統括グループマネージャー 取締役事務統括グループマネージャー 取締役事務統括部長兼システム統括部長 常務取締役事務本部長 取締役頭取(現職)	平成25年 6月から 2年	99
代表取締役 取締役副頭取	秘書室長	伊藤 歳恭	昭和28年7月29日生	昭和51年4月 平成16年6月 平成17年6月 平成18年6月 平成19年6月 平成21年6月 平成25年6月 平成26年6月 百五銀行入行 資金運用グループマネージャー 取締役津支社長 取締役名古屋支社長 常務取締役 取締役副頭取秘書室長 取締役副頭取 取締役副頭取秘書室長(現職)	平成25年 6月から 2年	97
代表取締役 取締役副頭取	営業本部長	渡辺 義彦	昭和29年2月7日生	昭和51年4月 平成16年1月 平成17年6月 平成19年4月 平成19年6月 平成21年1月 平成21年6月 平成23年6月 平成23年8月 平成25年6月 平成26年6月 百五銀行入行 人事研修グループマネージャー 取締役人事研修グループマネージャー 取締役人事部長 取締役津支社長 常務取締役津支社長 常務取締役資金運用本部長 常務取締役事務本部長 専務取締役事務本部長 専務取締役営業本部長 取締役副頭取営業本部長(現職)	平成25年 6月から 2年	43
常務取締役	資金運用 本部長	山本 哲也	昭和31年3月21日生	昭和53年4月 平成17年6月 平成19年6月 平成21年6月 平成22年4月 平成23年6月 平成25年6月 平成26年6月 百五銀行入行 東京営業部長 取締役桑名支社長 取締役名古屋支社長 取締役愛知支社長 常務取締役 常務取締役資金運用本部長兼秘書室長 常務取締役資金運用本部長(現職)	平成25年 6月から 2年	42
常務取締役		杉浦 雅和	昭和32年1月31日生	昭和55年4月 平成19年6月 平成21年6月 平成22年4月 平成24年6月 平成25年6月 平成26年6月 百五銀行入行 経営企画部長 取締役経営企画部長 取締役南勢支社長 取締役資金証券部長 常務取締役愛知支社長 常務取締役(現職)	平成25年 6月から 2年	23
常務取締役	事務本部長	荒木 康行	昭和32年8月10日生	昭和55年4月 平成19年6月 平成21年6月 平成22年4月 平成25年6月 平成26年6月 百五銀行入行 本店営業部長 取締役四日市支社長 取締役北勢支社長 常務取締役 常務取締役事務本部長(現職)	平成25年 6月から 2年	29
取締役	人事部長	田中 秀人	昭和30年7月23日生	昭和53年4月 昭和55年8月 昭和55年9月 平成20年6月 平成21年6月 平成23年6月 平成24年6月 株式会社三菱銀行入行 株式会社三菱銀行退職 百五銀行入行 個人サービス部長 取締役審査部長 取締役資金証券部長 取締役人事部長(現職)	平成25年 6月から 2年	42
取締役	南勢 支社長	寺尾 正紀	昭和32年9月15日生	昭和56年4月 平成19年6月 平成21年6月 平成22年6月 平成23年6月 平成26年6月 百五銀行入行 人事部長 取締役人事部長 取締役資金証券部長 取締役経営企画部長 取締役南勢支社長(現職)	平成25年 6月から 2年	17
取締役	営業渉外 部長	濱田 康資	昭和32年2月12日生	昭和54年4月 平成21年6月 平成23年6月 平成24年6月 平成26年6月 百五銀行入行 営業統括部長 取締役中勢支社長 取締役南勢支社長 取締役営業渉外部長(現職)	平成25年 6月から 2年	9

役名	職名	氏名	生年月日	略歴	任期	所有株式数 (千株)
取締役	北勢支社長	後藤悦夫	昭和34年3月12日生	昭和56年4月 平成25年4月 平成25年6月 百五銀行入行 融資統括部長 取締役北勢支社長(現職)	平成25年 6月から 2年	29
取締役	資金証券部長	長合教実	昭和34年9月23日生	昭和57年4月 平成23年6月 平成25年6月 百五銀行入行 四日市支店長 取締役資金証券部長(現職)	平成25年 6月から 2年	22
取締役	愛知支社長	釜森伸明	昭和33年9月8日生	昭和56年4月 平成24年6月 平成25年6月 平成26年6月 百五銀行入行 中勢支社長 取締役中勢支社長 取締役愛知支社長(現職)	平成25年 6月から 2年	12
取締役	融資統括部長	竹中章	昭和34年4月15日生	昭和58年4月 平成25年6月 平成26年6月 百五銀行入行 融資統括部長 取締役融資統括部長(現職)	平成26年 6月から 1年	5
取締役		小林長久	昭和18年11月8日生	昭和41年3月 平成7年6月 平成11年6月 平成13年6月 平成15年6月 平成23年6月 平成25年6月 四日市倉庫株式会社(現日本トランスシティ株式会社)入社 日本トランスシティ株式会社取締役 日本トランスシティ株式会社常務取締役 日本トランスシティ株式会社代表取締役 専務取締役 日本トランスシティ株式会社代表取締役 社長 日本トランスシティ株式会社代表取締役 会長(現職) 当行取締役(現職)	平成25年 6月から 2年	5
常勤監査役		太田均	昭和26年8月11日生	昭和49年4月 平成19年4月 平成20年6月 百五銀行入行 業務監査部長 常勤監査役(現職)	平成24年 6月から 4年	53
常勤監査役		笠井貞男	昭和30年2月8日生	昭和52年4月 平成22年6月 平成24年6月 百五銀行入行 人事部長 常勤監査役(現職)	平成24年 6月から 4年	31
監査役		渡邊悌爾	昭和20年11月8日生	昭和62年4月 平成16年4月 平成19年3月 平成19年4月 平成19年6月 平成23年3月 三重大学人文学部教授 国立大学法人三重大学理事・副学長 国立大学法人三重大学退職 国立大学法人三重大学特命学長補佐 当行監査役(現職) 国立大学法人三重大学特命学長補佐退任	平成23年 6月から 4年	19
監査役		川喜田久	昭和21年8月30日生	昭和44年4月 昭和53年6月 昭和53年7月 昭和55年6月 昭和56年6月 昭和59年6月 平成19年6月 トヨタ自動車販売株式会社入社 トヨタ自動車販売株式会社退社 三重トヨペット株式会社入社 三重トヨペット株式会社取締役 三重トヨペット株式会社代表取締役常務 三重トヨペット株式会社代表取締役社長 (現職) 当行監査役(現職)	平成23年 6月から 4年	34
監査役		市川秀	昭和21年12月8日生	昭和45年4月 平成9年1月 平成11年6月 平成13年6月 平成16年6月 平成22年4月 平成26年6月 株式会社三菱銀行入行 株式会社東京三菱銀行営業審査部長 株式会社整理回収機構専務取締役 千代田化工建設株式会社専務取締役 三菱自動車工業株式会社代表取締役常務 取締役 三菱自動車工業株式会社代表取締役副社 長(現職) 当行監査役(現職)	平成26年 6月から 4年	
計						612

(注) 1 取締役小林長久は、会社法第2条第15号に定める社外取締役であります。

2 監査役渡邊悌爾、監査役川喜田久及び監査役市川秀は、会社法第2条第16号に定める社外監査役であります。

## 6 【コーポレート・ガバナンスの状況等】

### (1) 【コーポレート・ガバナンスの状況】

<コーポレート・ガバナンスに関する基本的な考え方>

経営環境が大きく変わる中で、環境変化に迅速に対応し、真の競争力を発揮するためには、コーポレート・ガバナンスの強化が重要と認識しております。このような状況において、当行では経営の効率化・意思決定の迅速化や、経営の透明性を高めるために、取締役会・経営会議・業務監査会の機能強化、社外取締役・社外監査役の選任、コンプライアンス委員会など各種委員会の設置、IR活動の充実などについて取り組み、コーポレート・ガバナンスの強化を図っております。

企業統治の体制の概要等

#### (ア)企業統治の体制

a 取締役会は、取締役14名（うち社外取締役1名）で構成され、法令または定款に定める事項並びに経営の基本方針その他特に重要な事項について評議決定し、取締役の職務の執行を監督しております。

また、当行は監査役制度を採用しており、監査役（5名、うち社外監査役3名）は取締役会など重要な会議に出席し、取締役から経営上の重要事項に関する説明を聴取し意見を述べるとともに、取締役の職務の執行について適法性および妥当性の観点から監査を行っております。また、監査役会では内部統制機能について総括的な監査も行っております。

そのほか、株式会社東京証券取引所および株式会社名古屋証券取引所が指定を義務付ける一般株主と利益相反が生じるおそれのない独立役員も確保しており、経営に対する中立的・客観的な監督機能・監視機能が、十分に発揮できる体制が構築できていると考えております。

b 取締役会の下に、役付取締役からなる経営会議を設置し、取締役会で決定した基本方針に基づき、業務の執行に関する重要事項を審議し、執行の決定を行っております。

c 取締役会の下に、代表取締役と業務監査部長からなる業務監査会を設置し、業務執行の適正性および内部監査の有効性を監視し、経営管理の強化・充実に努めております。業務監査会直轄の業務監査部は、内部統制機能の有効性について年次の基本監査計画に基づき内部監査を実施し、必要に応じて改善を勧告しております。

d 以下の委員会を設置し、経営管理の強化・充実に努めております。

- ・法令等遵守態勢の確立を図るためのコンプライアンス委員会
- ・顧客の保護、利便の向上に向けた改善・対応策を検討する顧客保護等管理委員会
- ・中小企業者等の金融円滑化を適切に遂行するための金融円滑化委員会
- ・経営の健全性を維持し、各種リスクの把握と適切な対応を図るためのリスク管理委員会
- ・情報システム等の方針や投資の最適化を図るためのIT戦略委員会
- ・経営職等の人事評価の納得性・公平性・透明性を高めるための業績・報酬委員会
- ・経営の健全性を堅持しつつ、さらなる生産性の向上を図るためのBPR戦略委員会

#### (イ)内部統制システムの整備の状況

当行の内部統制システムおよび業務執行・経営の監視の仕組みは以下のとおりとなっております。また、当行の内部統制全般にかかる基本的な取り組み姿勢を明確にするため、「内部統制システムの基本方針」を定めております。

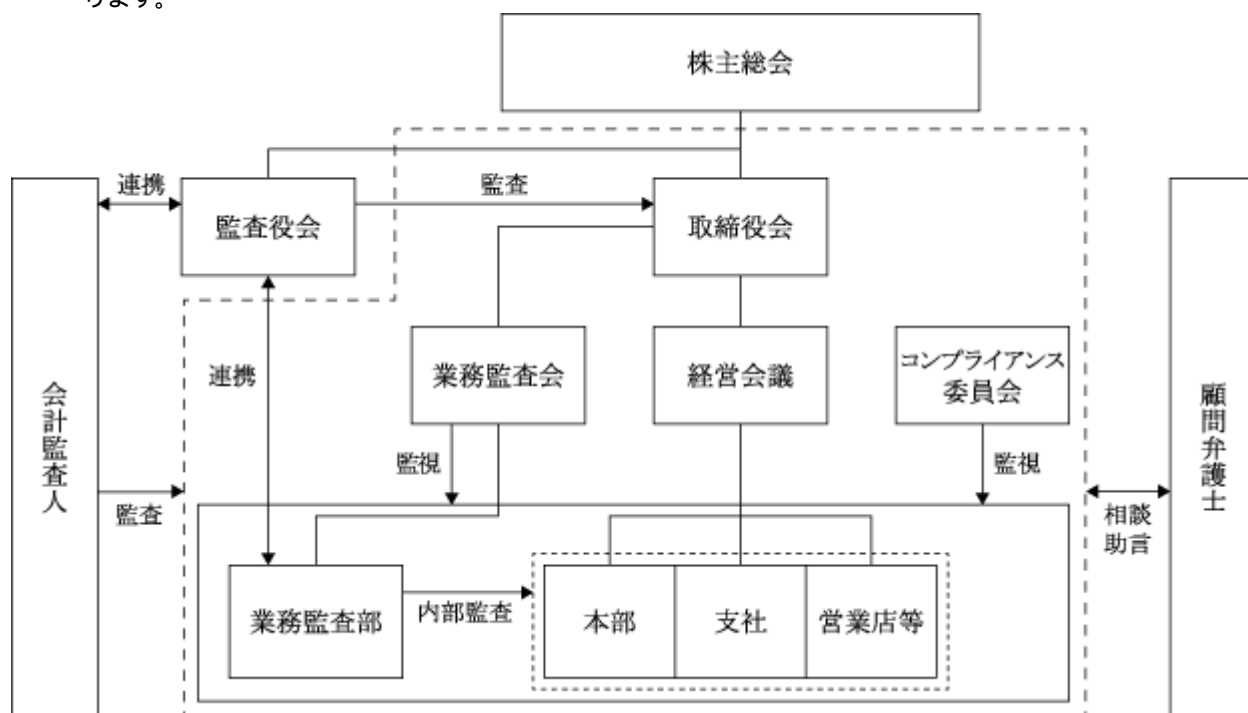



### (ウ)リスク管理体制の整備の状況

当行では、銀行業務を遂行するうえで直面するさまざまなリスクを、取締役会が制定するリスク管理の基本規定および半期毎の運営方針に基づき、統合的に把握・管理する体制としております。

具体的には、各種リスクを信用リスク、市場リスク、オペレーショナル・リスク等として区分し、各リスクに主管部署を定めて業務運営のなかで管理するとともに、リスク統括部署を設置してこれらを統合的に管理しております。また、頭取を委員長として毎月開催しているリスク管理委員会において、各種リスクの状況や管理状況を統合的に把握・評価・分析し、リスク管理に関する方針や諸施策を検討・審議の上、適切な対策を講じております。リスク管理委員会における報告・審議の内容は、取締役会へ報告されております。

また、各種リスクの計量化など、リスク管理の高度化を進めており、計量化したリスクの総量を自己資本の一定範囲内にコントロールする統合リスク管理を実施しております。

コンプライアンス統括部は、コンプライアンスの統括部署として毎年度策定するコンプライアンス活動計画に基づき、法令等遵守態勢の強化に取り組んでおります。業務監査部は、各業務部署から独立した立場で業務監査を行い、各部門の内部管理の適切性・有効性を検証しております。

### (エ)責任限定契約の内容

当行と社外取締役および社外監査役は、会社法第427条第1項の規定に基づき、会社法第423条第1項の損害賠償責任を限定する契約を締結しております。当該契約に基づく損害賠償責任限度額は、当該社外取締役または社外監査役が責任の原因となった職務の遂行について善意かつ重大な過失が無いときに限り、会社法第425条第1項に規定する最低責任限度額を限度としております。

### 内部監査及び監査役監査の状況

取締役会の下に、代表取締役と業務監査部長をもって構成する業務監査会（原則月1回開催）を設置し、業務執行の適正性及び内部監査の有効性を監視し、経営管理の強化・充実に努めております。業務監査会直轄の業務監査部（平成26年3月31日現在28名）は、内部統制機能の有効性について年次の基本監査計画に基づき内部監査を実施し、必要に応じて改善を勧告しております。監査役会は内部統制について総括的な監査を行っております。

監査役会は、社外監査役3名を含む5名で構成され、監査役及び監査役会をサポートするための監査役室に専属スタッフ1名を配属しております。監査役は業務監査会において内部監査の結果についての報告を受け、内部監査の有効性等について意見表明を行っております。また、監査役は会計監査人と定期的に情報や意見交換の実施並びに監査結果の報告を受けるほか、適宜会計監査人による監査に立ち会うなど、連携の強化を図っております。

### 社外取締役及び社外監査役

当行は、現在、社外取締役を1名、社外監査役を3名選任しております。社外取締役及び社外監査役は取締役会の意思決定の妥当性、適正性を確保するための助言、提言を行うなど、経営に対する中立的・客観的な監督機能・監視機能が十分に発揮できる体制が構築できていると考えており、現在の体制を採用しております。

社外取締役小林長久氏は、日本トランスシティ株式会社代表取締役会長を兼務し、経営全般の経験が豊富であります。同氏は、当行と特に利害関係がなく、経済人としての豊富な専門的知識、経験を活かして、一般株主保護の観点から取締役会の意思決定の妥当性、適正性を確保するための助言、提言を行っており、独立役員に選任しております。同氏は5千株の当行株式を保有しておりますが、当行の発行済株式総数に占める割合は僅少であります。同氏が代表取締役会長を務める日本トランスシティ株式会社とは、預金や貸出等の経常的な取引及び資本取引がありますが、取引の規模や性質に照らして、株主・投資者の判断に影響を及ぼすおそれはないと判断されることから、概要の記載を省略しております。

社外監査役渡邊悌爾氏は、過去に国立大学法人三重大学理事、副学長を務め、見識、学識とも豊富であります。豊富な専門的知識、経験を活かして、取締役会の意思決定の妥当性、適正性を確保するための助言、提言を行っております。同氏は19千株の当行株式を保有しておりますが、当行の発行済株式総数に占める割合は僅少であります。同氏の出身の国立大学法人三重大学とは、経常的な預金取引がありますが、取引の規模や性質に照らして、株主・投資者の判断に影響を及ぼすおそれはないと判断されることから、概要の記載を省略しております。また、同氏の近親者が議決権の過半数を所有する株式会社黒宮家具センターとは、預金や貸出等の経常的な取引があり、貸出金については「第5 経理の状況 1 連結財務諸表等」の「関連当事者情報」に記載しております。預金については、取引の規模や性質に照らして、株主・投資者の判断に影響を及ぼすおそれはないと判断されることから、概要の記載を省略しております。

社外監査役川喜田久氏は、三重トヨペット株式会社代表取締役社長を兼務し、経営全般の経験が豊富であります。同氏は、当行と特に利害関係がなく、経済人としての豊富な専門的知識、経験を活かして、一般株主保護の観点から取締役会の意思決定の妥当性、適正性を確保するための助言、提言を行っており、独立役員に選任しております。同氏は34千株の当行株式を保有しておりますが、当行の発行済株式総数に占める割合は僅少であります。同氏が代表取締役社長を務める三重トヨペット株式会社とは、預金や貸出等の経常的な取引がありますが、取引の規模や性質に照らして、株主・投資者の判断に影響を及ぼすおそれはないと判断されることから、概要の記載を省略しております。

社外監査役市川秀氏は、三菱自動車工業株式会社代表取締役副社長を兼務し、過去に株式会社整理回収機構専務取締役、千代田化工建設株式会社専務取締役を務め、見識、経営全般の経験が豊富であります。同氏は、当行と特に利害関係がなく、経済人としての豊富な専門的知識、経験を活かして、一般株主保護の観点から取締役会の意思決定の妥当性、適正性を確保するための助言、提言を行うことが期待されることから、独立役員に選任しております。同氏の出身の株式会社整理回収機構とは、預金及び貸出取引がありますが、貸出取引については平成23年12月をもって終了しております。預金取引については、取引の規模や性質に照らして、株主・投資者の判断に影響を及ぼすおそれはないと判断されることから、概要の記載を省略しております。同氏の出身の千代田化工建設株式会社と当行とは、取引関係はございません。また、同氏が代表取締役副社長として兼務しております三菱自動車工業株式会社とは、預金や貸出等の経常的な取引がありますが、取引の規模や性質に照らして、株主・投資者の判断に影響を及ぼすおそれはないと判断されることから、概要の記載を省略しております。

社外監査役は、監査役会において、業務監査部から内部監査結果について、リスク統括部から内部統制の評価について報告を受け、内部監査、内部統制の有効性等について意見表明を行っております。

また、会計監査人とは情報や意見交換の実施、並びに監査結果の報告を受けるなど、連携の強化を図っております。

社外取締役及び社外監査役を選任するための提出会社からの独立性に関する明文化した方針はないものの、会社法第2条第15号及び第16号が定める要件に該当し、能力・見識において優れていること等を勧告して選任しております。また、社外取締役及び社外監査役の独立性に関する考え方におきましては、株式会社東京証券取引所及び株式会社名古屋証券取引所が公表しております独立役員の独立性に関する判断基準等を参考にしております。

## 役員の報酬等の内容

(ア)提出会社の役員区分ごとの報酬等の総額、報酬等の種類別の総額及び対象となる役員の員数

当事業年度（自平成25年4月1日 至平成26年3月31日）

役員区分	員数 (名)	報酬等の総額 (百万円)	報酬等の種類別の総額(百万円)		
			基本報酬 (確定金額報酬)	業績連動型報酬	株式報酬型 ストック・オプション
取締役 (社外取締役を除く)	16	401	275	97	28
監査役 (社外監査役を除く)	2	45	45		
社外役員	4	20	20		

(注) 1 重要な使用人兼務役員の使用人給与額は97百万円、員数は9人であり、その内容は基本報酬及び賞与であります。

2 員数には、当事業年度中に退任した取締役3名を含んでおります。

(イ)提出会社の役員ごとの連結報酬等の総額等

連結報酬等の総額が1億円以上である者が存在しないため、記載しておりません。

(ウ)提出会社の役員の報酬等の額の決定に関する方針

平成23年6月24日開催の第196回定時株主総会における決議に基づき、取締役の報酬については、a 役割や責任に応じて月次で支給する「確定金額報酬」、b 単年度の業績等に応じて支給する「業績連動型報酬」、c 中長期の企業価値向上と株価上昇への意欲や士気を高めるための「株式報酬型ストック・オプション」の構成としております。

また、監査役の報酬については、中立性および独立性を高めるため、月次で支給する「確定金額報酬」のみとしております。

支給時期、配分等については、次の金額の範囲内で、取締役については取締役会の決議により、監査役については監査役の協議により決定いたします。

- 確定金額報酬は、取締役の報酬額（確定金額報酬額）については年額300百万円以内、監査役の報酬額（確定金額報酬額）については年額65百万円以内としております。
- 業績連動型報酬は、確定金額報酬とは別枠で、当該事業年度にかかる当期純利益の0.9%を総支給額といたします。その上限額を100百万円とし、当期純利益が2,000百万円未満の場合、支給額は0円とします。
- 株式報酬型ストック・オプションは、確定金額報酬および業績連動型報酬とは別枠で、新株予約権を年額30百万円以内の範囲で割り当ていたします。

株式の保有状況

(ア)保有目的が純投資目的以外の目的である投資株式の銘柄数及び貸借対照表計上額

銘柄数 240銘柄  
貸借対照表計上額の合計額 119,559百万円

(イ)保有目的が純投資目的以外の目的である投資株式の保有区分、銘柄、株式数、貸借対照表計上額及び保有目的  
(前事業年度)

貸借対照表計上額が資本金額の100分の1を超える銘柄は次のとおりであります。

なお、上記銘柄を選定する段階で、特定投資株式とみなし保有株式は合算しておりません。

みなし保有株式については、貸借対照表に計上していないため、貸借対照表計上額に代えて事業年度末日における時価に議決権行使権限の対象となる株式数を乗じて得た額を記載しております。

(特定投資株式)

銘柄	株式数 (株)	貸借対照表 計上額 (百万円)	保有目的
トヨタ自動車株式会社	6,145,200	29,865	株式保有が当該企業グループとの良好な関係の維持、強化につながることで、当行グループとの総合金融サービスの取引拡大による収益増強を図る。
三菱地所株式会社	1,591,000	4,130	株式保有が当該企業グループとの良好な関係の維持、強化につながることで、当行グループとの総合金融サービスの取引拡大による収益増強を図る。
株式会社デンソー	832,100	3,315	株式保有が当該企業グループとの良好な関係の維持、強化につながることで、当行グループとの総合金融サービスの取引拡大による収益増強を図る。
株式会社三菱UFJフィナンシャル・グループ	5,561,600	3,103	株式保有が当該企業グループとの良好な関係の維持、強化につながることで、各種の取引を円滑に遂行する。
東海旅客鉄道株式会社	300,000	2,976	株式保有が当該企業グループとの良好な関係の維持、強化につながることで、当行グループとの総合金融サービスの取引拡大による収益増強を図る。
イオン株式会社	2,135,100	2,594	株式保有が当該企業グループとの良好な関係の維持、強化につながることで、当行グループとの総合金融サービスの取引拡大による収益増強を図る。
近畿日本鉄道株式会社	5,566,000	2,426	株式保有が当該企業グループとの良好な関係の維持、強化につながることで、当行グループとの総合金融サービスの取引拡大による収益増強を図る。
中部電力株式会社	1,872,300	2,158	株式保有が当該企業グループとの良好な関係の維持、強化につながることで、当行グループとの総合金融サービスの取引拡大による収益増強を図る。
ダイキン工業株式会社	550,000	2,029	株式保有が当該企業グループとの良好な関係の維持、強化につながることで、当行グループとの総合金融サービスの取引拡大による収益増強を図る。
信越化学工業株式会社	318,500	1,990	株式保有が当該企業グループとの良好な関係の維持、強化につながることで、当行グループとの総合金融サービスの取引拡大による収益増強を図る。
東邦瓦斯株式会社	3,116,000	1,910	株式保有が当該企業グループとの良好な関係の維持、強化につながることで、当行グループとの総合金融サービスの取引拡大による収益増強を図る。
三菱電機株式会社	2,000,000	1,514	株式保有が当該企業グループとの良好な関係の維持、強化につながることで、当行グループとの総合金融サービスの取引拡大による収益増強を図る。
株式会社日清製粉グループ本社	1,124,000	1,437	株式保有が当該企業グループとの良好な関係の維持、強化につながることで、当行グループとの総合金融サービスの取引拡大による収益増強を図る。
日本碍子株式会社	1,391,000	1,409	株式保有が当該企業グループとの良好な関係の維持、強化につながることで、当行グループとの総合金融サービスの取引拡大による収益増強を図る。
株式会社岡三証券グループ	1,569,000	1,386	株式保有が当該企業グループとの良好な関係の維持、強化につながることで、各種の取引を円滑に遂行する。
本田技研工業株式会社	386,000	1,372	株式保有が当該企業グループとの良好な関係の維持、強化につながることで、当行グループとの総合金融サービスの取引拡大による収益増強を図る。
株式会社伊予銀行	1,525,000	1,355	株式保有が当該企業グループとの良好な関係の維持、強化につながることで、各種の取引を円滑に遂行する。

銘柄	株式数 (株)	貸借対照表 計上額 (百万円)	保有目的
ロート製薬株式会社	1,000,000	1,288	株式保有が当該企業グループとの良好な関係の維持、強化につながることで、当行グループとの総合金融サービスの取引拡大による収益増強を図る。
NTN株式会社	5,019,000	1,229	株式保有が当該企業グループとの良好な関係の維持、強化につながることで、当行グループとの総合金融サービスの取引拡大による収益増強を図る。
NKSJホールディングス株式会社	599,825	1,178	株式保有が当該企業グループとの良好な関係の維持、強化につながることで、各種の取引を円滑に遂行する。
株式会社大和証券グループ本社	1,731,000	1,135	株式保有が当該企業グループとの良好な関係の維持、強化につながることで、各種の取引を円滑に遂行する。
横浜ゴム株式会社	939,000	1,015	株式保有が当該企業グループとの良好な関係の維持、強化につながることで、当行グループとの総合金融サービスの取引拡大による収益増強を図る。
イオンフィナンシャルサービス株式会社	379,500	1,014	株式保有が当該企業グループとの良好な関係の維持、強化につながることで、当行グループとの総合金融サービスの取引拡大による収益増強を図る。
日本トランスシティ株式会社	2,683,000	992	株式保有が当該企業グループとの良好な関係の維持、強化につながることで、当行グループとの総合金融サービスの取引拡大による収益増強を図る。
三重交通グループホールディングス株式会社	3,917,000	967	株式保有が当該企業グループとの良好な関係の維持、強化につながることで、当行グループとの総合金融サービスの取引拡大による収益増強を図る。
清水建設株式会社	3,015,000	922	株式保有が当該企業グループとの良好な関係の維持、強化につながることで、当行グループとの総合金融サービスの取引拡大による収益増強を図る。
三菱瓦斯化学株式会社	1,325,000	822	株式保有が当該企業グループとの良好な関係の維持、強化につながることで、当行グループとの総合金融サービスの取引拡大による収益増強を図る。
東京海上ホールディングス株式会社	304,700	807	株式保有が当該企業グループとの良好な関係の維持、強化につながることで、各種の取引を円滑に遂行する。
住友電気工業株式会社	657,000	762	株式保有が当該企業グループとの良好な関係の維持、強化につながることで、当行グループとの総合金融サービスの取引拡大による収益増強を図る。
住友金属鉱山株式会社	514,000	690	株式保有が当該企業グループとの良好な関係の維持、強化につながることで、当行グループとの総合金融サービスの取引拡大による収益増強を図る。
株式会社滋賀銀行	947,000	607	株式保有が当該企業グループとの良好な関係の維持、強化につながることで、各種の取引を円滑に遂行する。
株式会社鹿児島銀行	885,000	588	株式保有が当該企業グループとの良好な関係の維持、強化につながることで、各種の取引を円滑に遂行する。
株式会社百十四銀行	1,492,000	578	株式保有が当該企業グループとの良好な関係の維持、強化につながることで、各種の取引を円滑に遂行する。
マックスバリュ中部株式会社	662,300	569	株式保有が当該企業グループとの良好な関係の維持、強化につながることで、当行グループとの総合金融サービスの取引拡大による収益増強を図る。
株式会社ケースホールディングス	189,240	568	株式保有が当該企業グループとの良好な関係の維持、強化につながることで、当行グループとの総合金融サービスの取引拡大による収益増強を図る。
株式会社三菱ケミカルホールディングス	1,279,000	556	株式保有が当該企業グループとの良好な関係の維持、強化につながることで、当行グループとの総合金融サービスの取引拡大による収益増強を図る。
太陽化学株式会社	737,800	526	株式保有が当該企業グループとの良好な関係の維持、強化につながることで、当行グループとの総合金融サービスの取引拡大による収益増強を図る。
井村屋グループ株式会社	1,054,000	512	株式保有が当該企業グループとの良好な関係の維持、強化につながることで、当行グループとの総合金融サービスの取引拡大による収益増強を図る。
株式会社北國銀行	1,300,000	510	株式保有が当該企業グループとの良好な関係の維持、強化につながることで、各種の取引を円滑に遂行する。
株式会社南都銀行	1,117,000	500	株式保有が当該企業グループとの良好な関係の維持、強化につながることで、各種の取引を円滑に遂行する。

銘柄	株式数 (株)	貸借対照表 計上額 (百万円)	保有目的
株式会社日立製作所	819,000	444	株式保有が当該企業グループとの良好な関係の維持、強化につながることで、当行グループとの総合金融サービスの取引拡大による収益増強を図る。
オリックス株式会社	34,400	409	株式保有が当該企業グループとの良好な関係の維持、強化につながることで、当行グループとの総合金融サービスの取引拡大による収益増強を図る。
株式会社パイロットコーポレーション	1,600	409	株式保有が当該企業グループとの良好な関係の維持、強化につながることで、当行グループとの総合金融サービスの取引拡大による収益増強を図る。
東海東京フィナンシャル・ホールディングス株式会社	596,000	407	株式保有が当該企業グループとの良好な関係の維持、強化につながることで、各種の取引を円滑に遂行する。
株式会社常陽銀行	760,000	400	株式保有が当該企業グループとの良好な関係の維持、強化につながることで、各種の取引を円滑に遂行する。
株式会社八十二銀行	665,000	378	株式保有が当該企業グループとの良好な関係の維持、強化につながることで、各種の取引を円滑に遂行する。
株式会社A Tグループ	250,000	372	株式保有が当該企業グループとの良好な関係の維持、強化につながることで、当行グループとの総合金融サービスの取引拡大による収益増強を図る。
ジェイエフイーホールディングス株式会社	200,000	353	株式保有が当該企業グループとの良好な関係の維持、強化につながることで、当行グループとの総合金融サービスの取引拡大による収益増強を図る。
三菱マテリアル株式会社	1,285,000	344	株式保有が当該企業グループとの良好な関係の維持、強化につながることで、当行グループとの総合金融サービスの取引拡大による収益増強を図る。
岡谷鋼機株式会社	300,000	340	株式保有が当該企業グループとの良好な関係の維持、強化につながることで、当行グループとの総合金融サービスの取引拡大による収益増強を図る。
株式会社大垣共立銀行	985,000	336	株式保有が当該企業グループとの良好な関係の維持、強化につながることで、各種の取引を円滑に遂行する。
スルガ銀行株式会社	221,000	335	株式保有が当該企業グループとの良好な関係の維持、強化につながることで、各種の取引を円滑に遂行する。
株式会社柿安本店	273,000	332	株式保有が当該企業グループとの良好な関係の維持、強化につながることで、当行グループとの総合金融サービスの取引拡大による収益増強を図る。
東ソー株式会社	1,243,000	325	株式保有が当該企業グループとの良好な関係の維持、強化につながることで、当行グループとの総合金融サービスの取引拡大による収益増強を図る。
株式会社岩手銀行	81,500	310	株式保有が当該企業グループとの良好な関係の維持、強化につながることで、各種の取引を円滑に遂行する。
三菱商事株式会社	165,500	288	株式保有が当該企業グループとの良好な関係の維持、強化につながることで、当行グループとの総合金融サービスの取引拡大による収益増強を図る。
株式会社秋田銀行	1,080,000	282	株式保有が当該企業グループとの良好な関係の維持、強化につながることで、各種の取引を円滑に遂行する。
シャープ株式会社	1,011,000	274	株式保有が当該企業グループとの良好な関係の維持、強化につながることで、当行グループとの総合金融サービスの取引拡大による収益増強を図る。
日本精工株式会社	381,000	272	株式保有が当該企業グループとの良好な関係の維持、強化につながることで、当行グループとの総合金融サービスの取引拡大による収益増強を図る。
株式会社第四銀行	706,000	271	株式保有が当該企業グループとの良好な関係の維持、強化につながることで、各種の取引を円滑に遂行する。
株式会社島津製作所	399,000	267	株式保有が当該企業グループとの良好な関係の維持、強化につながることで、当行グループとの総合金融サービスの取引拡大による収益増強を図る。
三菱倉庫株式会社	150,000	261	株式保有が当該企業グループとの良好な関係の維持、強化につながることで、当行グループとの総合金融サービスの取引拡大による収益増強を図る。
オーエスジー株式会社	200,000	258	株式保有が当該企業グループとの良好な関係の維持、強化につながることで、当行グループとの総合金融サービスの取引拡大による収益増強を図る。

銘柄	株式数 (株)	貸借対照表 計上額 (百万円)	保有目的
株式会社フジクラ	864,000	253	株式保有が当該企業グループとの良好な関係の維持、強化につながることで、当行グループとの総合金融サービスの取引拡大による収益増強を図る。
サッポロホールディングス株式会社	640,000	252	株式保有が当該企業グループとの良好な関係の維持、強化につながることで、当行グループとの総合金融サービスの取引拡大による収益増強を図る。
電源開発株式会社	100,000	247	株式保有が当該企業グループとの良好な関係の維持、強化につながることで、当行グループとの総合金融サービスの取引拡大による収益増強を図る。
富士紡ホールディングス株式会社	900,000	242	株式保有が当該企業グループとの良好な関係の維持、強化につながることで、当行グループとの総合金融サービスの取引拡大による収益増強を図る。
株式会社豊田自動織機	66,700	228	株式保有が当該企業グループとの良好な関係の維持、強化につながることで、当行グループとの総合金融サービスの取引拡大による収益増強を図る。
株式会社 I H I	790,000	225	株式保有が当該企業グループとの良好な関係の維持、強化につながることで、当行グループとの総合金融サービスの取引拡大による収益増強を図る。
J S R 株式会社	115,000	219	株式保有が当該企業グループとの良好な関係の維持、強化につながることで、当行グループとの総合金融サービスの取引拡大による収益増強を図る。
株式会社ジェイテクト	245,700	219	株式保有が当該企業グループとの良好な関係の維持、強化につながることで、当行グループとの総合金融サービスの取引拡大による収益増強を図る。
中部日本放送株式会社	355,000	214	株式保有が当該企業グループとの良好な関係の維持、強化につながることで、当行グループとの総合金融サービスの取引拡大による収益増強を図る。
東洋紡株式会社	1,300,000	208	株式保有が当該企業グループとの良好な関係の維持、強化につながることで、当行グループとの総合金融サービスの取引拡大による収益増強を図る。
株式会社ノリタケカンパニーリミテド	874,000	201	株式保有が当該企業グループとの良好な関係の維持、強化につながることで、当行グループとの総合金融サービスの取引拡大による収益増強を図る。
株式会社東邦銀行	663,000	200	株式保有が当該企業グループとの良好な関係の維持、強化につながることで、各種の取引を円滑に遂行する。

## (みなし保有株式)

銘柄	株式数 (株)	貸借対照表 計上額 (百万円)	保有目的
トヨタ自動車株式会社	2,920,000	14,191	退職給付信託契約に基づく信託財産であり、議決権行使権限は当行が保有しております。
三菱地所株式会社	2,900,000	7,528	退職給付信託契約に基づく信託財産であり、議決権行使権限は当行が保有しております。
信越化学工業株式会社	500,000	3,125	退職給付信託契約に基づく信託財産であり、議決権行使権限は当行が保有しております。

## (当事業年度)

貸借対照表計上額が資本金額の100分の1を超える銘柄は次のとおりであります。

なお、上記銘柄を選定する段階で、特定投資株式とみなし保有株式は合算しておりません。

みなし保有株式については、貸借対照表に計上していないため、貸借対照表計上額に代えて事業年度末日における時価に議決権行使権限の対象となる株式数を乗じて得た額を記載しております。

## (特定投資株式)

銘柄	株式数 (株)	貸借対照表 計上額 (百万円)	保有目的
トヨタ自動車株式会社	6,145,200	35,801	取引拡大による収益増強
東海旅客鉄道株式会社	400,000	4,824	取引拡大による収益増強
株式会社デンソー	832,100	4,117	取引拡大による収益増強
三菱地所株式会社	1,591,000	3,891	取引拡大による収益増強
ダイキン工業株式会社	550,000	3,180	取引拡大による収益増強
株式会社三菱UFJフィ ナンシャル・グループ	5,561,600	3,153	各種取引の円滑な遂行
日本碍子株式会社	1,391,000	2,990	取引拡大による収益増強
イオン株式会社	2,135,100	2,483	取引拡大による収益増強
三菱電機株式会社	2,000,000	2,324	取引拡大による収益増強
中部電力株式会社	1,872,300	2,274	取引拡大による収益増強
近畿日本鉄道株式会社	5,566,000	2,042	取引拡大による収益増強
信越化学工業株式会社	318,500	1,878	取引拡大による収益増強
ロート製薬株式会社	1,000,000	1,822	取引拡大による収益増強
N T N株式会社	5,019,000	1,761	取引拡大による収益増強
東邦瓦斯株式会社	3,116,000	1,751	取引拡大による収益増強
清水建設株式会社	3,015,000	1,613	取引拡大による収益増強
株式会社大和証券グルー プ本社	1,731,000	1,554	各種取引の円滑な遂行
株式会社伊予銀行	1,525,000	1,503	各種取引の円滑な遂行
本田技研工業株式会社	386,000	1,402	取引拡大による収益増強
株式会社日清製粉グルー プ本社	1,236,400	1,402	取引拡大による収益増強

銘柄	株式数 (株)	貸借対照表 計上額 (百万円)	保有目的
株式会社岡三証券グループ	1,569,000	1,363	各種取引の円滑な遂行
NK S Jホールディングス株式会社	502,625	1,332	各種取引の円滑な遂行
三重交通グループホールディングス株式会社	3,917,000	1,049	取引拡大による収益増強
住友電気工業株式会社	657,000	1,009	取引拡大による収益増強
東京海上ホールディングス株式会社	304,700	943	各種取引の円滑な遂行
横浜ゴム株式会社	939,000	910	取引拡大による収益増強
イオンフィナンシャルサービス株式会社	379,500	883	取引拡大による収益増強
日本トランスシティ株式会社	2,683,000	853	取引拡大による収益増強
三菱瓦斯化学株式会社	1,325,000	771	取引拡大による収益増強
マックスバリュ中部株式会社	662,300	718	取引拡大による収益増強
井村屋グループ株式会社	1,157,000	699	取引拡大による収益増強
株式会社パイロットコーポレーション	160,000	680	取引拡大による収益増強
住友金属鉱山株式会社	514,000	666	取引拡大による収益増強
株式会社日立製作所	819,000	624	取引拡大による収益増強
株式会社鹿児島銀行	885,000	579	各種取引の円滑な遂行
太陽化学株式会社	737,800	552	取引拡大による収益増強
株式会社三菱ケミカルホールディングス	1,279,000	548	取引拡大による収益増強
株式会社ケースホールディングス	189,240	542	取引拡大による収益増強
株式会社滋賀銀行	947,000	530	各種取引の円滑な遂行
東海東京フィナンシャル・ホールディングス株式会社	596,000	516	各種取引の円滑な遂行
オリックス株式会社	344,000	499	取引拡大による収益増強
東ソー株式会社	1,243,000	494	取引拡大による収益増強
株式会社北國銀行	1,300,000	469	各種取引の円滑な遂行



銘柄	株式数 (株)	貸借対照表 計上額 (百万円)	保有目的
株式会社A Tグループ	250,000	465	取引拡大による収益増強
京阪電気鉄道株式会社	1,000,000	412	取引拡大による収益増強
株式会社足利ホールディングス	891,100	409	各種取引の円滑な遂行
株式会社フジクラ	864,000	407	取引拡大による収益増強
株式会社岩手銀行	81,500	406	各種取引の円滑な遂行
日本精工株式会社	381,000	404	取引拡大による収益増強
スルガ銀行株式会社	221,000	401	各種取引の円滑な遂行
株式会社常陽銀行	760,000	391	各種取引の円滑な遂行
株式会社八十二銀行	665,000	390	各種取引の円滑な遂行
岡谷鋼機株式会社	300,000	389	取引拡大による収益増強
ジェイエフイーホールディングス株式会社	200,000	388	取引拡大による収益増強
株式会社ジェイテクト	245,700	376	取引拡大による収益増強
三菱マテリアル株式会社	1,285,000	376	取引拡大による収益増強
株式会社柿安本店	273,000	376	取引拡大による収益増強
株式会社島津製作所	399,000	365	取引拡大による収益増強
オーエスジー株式会社	200,000	358	取引拡大による収益増強
株式会社I H I	790,000	342	取引拡大による収益増強
株式会社豊田自動織機	66,700	330	取引拡大による収益増強
株式会社南都銀行	828,000	322	各種取引の円滑な遂行
株式会社秋田銀行	1,080,000	321	各種取引の円滑な遂行
シャープ株式会社	1,011,000	317	取引拡大による収益増強
三菱商事株式会社	165,500	317	取引拡大による収益増強
電源開発株式会社	100,000	291	取引拡大による収益増強

銘柄	株式数 (株)	貸借対照表 計上額 (百万円)	保有目的
株式会社大垣共立銀行	985,000	277	各種取引の円滑な遂行
株式会社第四銀行	706,000	267	各種取引の円滑な遂行
ジャパンマテリアル株式会社	120,000	263	取引拡大による収益増強
サッポロホールディングス株式会社	640,000	259	取引拡大による収益増強
日立金属株式会社	172,000	252	取引拡大による収益増強
朝日インテック株式会社	60,000	249	取引拡大による収益増強
富士紡ホールディングス株式会社	900,000	243	取引拡大による収益増強
富士通株式会社	387,000	241	取引拡大による収益増強
富士電機株式会社	523,000	241	取引拡大による収益増強
株式会社ノリタケカンパニーリミテド	874,000	228	取引拡大による収益増強
株式会社東邦銀行	663,000	222	各種取引の円滑な遂行
J S R 株式会社	115,000	219	取引拡大による収益増強
ニチユ三菱フォークリフト株式会社	300,000	217	取引拡大による収益増強
三菱倉庫株式会社	150,000	215	取引拡大による収益増強
中部日本放送株式会社	355,000	211	取引拡大による収益増強
東洋紡株式会社	1,300,000	210	取引拡大による収益増強

(みなし保有株式)

銘柄	株式数 (株)	貸借対照表 計上額 (百万円)	保有目的
トヨタ自動車株式会社	2,920,000	17,011	退職給付信託契約に基づく信託財産であり、議決権行使権限は当行が保有しております。
三菱地所株式会社	2,900,000	7,093	退職給付信託契約に基づく信託財産であり、議決権行使権限は当行が保有しております。
信越化学工業株式会社	500,000	2,949	退職給付信託契約に基づく信託財産であり、議決権行使権限は当行が保有しております。

(ウ)保有目的が純投資目的である投資株式の貸借対照表計上額、受取配当金、売却損益及び評価損益

	前事業年度			
	貸借対照表計上額 (百万円)	受取配当金 (百万円)	売却損益 (百万円)	評価損益 (百万円)
上場株式	9,300	196	107	1,938
非上場株式				

	当事業年度			
	貸借対照表計上額 (百万円)	受取配当金 (百万円)	売却損益 (百万円)	評価損益 (百万円)
上場株式	8,248	149	1,465	1,347
非上場株式				

(エ)当事業年度中に投資株式のうち、保有目的を純投資目的から純投資目的以外の目的に変更したもの

銘柄	株式数 (株)	貸借対照表計上額 (百万円)
東和薬品株式会社	12,900	57

#### 会計監査の状況

当行の会計監査業務を執行した公認会計士は、有限責任あずさ監査法人所属の松本千佳氏（継続監査年数2年）、山川勝氏（継続監査年数1年）、膳亀聡氏（継続監査年数5年）の計3名です。また、会計監査業務に係る補助者は、公認会計士6名、その他11名です。

#### 取締役の定数

当行の取締役は、15名以内とする旨定款に定めております。

#### 取締役の選任の要件

当行は、取締役の選任決議について、議決権を行使することができる株主の議決権の3分の1以上を有する株主が出席し、その議決権の過半数をもって行う旨、および累積投票によらないものとする旨定款に定めております。

#### 株主総会決議事項を取締役会で決議することができる事項

自己の株式の取得に関し、機動的な資本政策の遂行を可能とするため、会社法第165条第2項の規定により、取締役会の決議によって市場取引等により自己の株式を取得することができる旨定款に定めております。また、株主への安定的な利益還元を行うため、取締役会の決議によって、毎年9月30日を基準日として中間配当をすることができる旨定款に定めております。

#### 株主総会の特別決議要件

当行は、株主総会の円滑な運営を行うことを目的として、会社法第309条第2項に定める株主総会の特別決議要件について、議決権を行使することができる株主の議決権の3分の1以上を有する株主が出席し、その議決権の3分の2以上をもって行う旨定款に定めております。

(2) 【監査報酬の内容等】

【監査公認会計士等に対する報酬の内容】

区分	前連結会計年度		当連結会計年度	
	監査証明業務に 基づく報酬(百万円)	非監査業務に 基づく報酬(百万円)	監査証明業務に 基づく報酬(百万円)	非監査業務に 基づく報酬(百万円)
提出会社	53		53	0
連結子会社				
計	53		53	0

【その他重要な報酬の内容】

該当事項はありません。

【監査公認会計士等の提出会社に対する非監査業務の内容】

(前連結会計年度)

該当事項はありません。

(当連結会計年度)

当行が監査公認会計士等に対して報酬を支払っている非監査業務の内容は、パーゼル に係るアドバイザリー業務であります。

【監査報酬の決定方針】

該当事項はありません。

## 第5 【経理の状況】

1 当行の連結財務諸表は、「連結財務諸表の用語、様式及び作成方法に関する規則」(昭和51年大蔵省令第28号。以下「連結財務諸表規則」という。)に基づいて作成しておりますが、資産及び負債の分類並びに収益及び費用の分類は、「銀行法施行規則」(昭和57年大蔵省令第10号)に準拠しております。

なお、当連結会計年度(平成25年4月1日から平成26年3月31日まで)の連結財務諸表に含まれる比較情報については、「財務諸表等の用語、様式及び作成方法に関する規則等の一部を改正する内閣府令」(平成24年9月21日内閣府令第61号)附則第3条第2項により、改正前の連結財務諸表規則に基づいて作成しておりますが、資産及び負債の分類並びに収益及び費用の分類については、「銀行法施行規則等の一部を改正する内閣府令」(平成25年9月27日内閣府令第63号)附則第2項により、改正前の銀行法施行規則に準拠しております。

2 当行の財務諸表は、「財務諸表等の用語、様式及び作成方法に関する規則」(昭和38年大蔵省令第59号。以下「財務諸表等規則」という。)に基づいて作成しておりますが、資産及び負債の分類並びに収益及び費用の分類は、「銀行法施行規則」(昭和57年大蔵省令第10号)に準拠しております。

なお、当事業年度(平成25年4月1日から平成26年3月31日まで)の財務諸表に含まれる比較情報については、「財務諸表等の用語、様式及び作成方法に関する規則等の一部を改正する内閣府令」(平成24年9月21日内閣府令第61号)附則第2条第2項により、改正前の財務諸表等規則に基づいて作成しておりますが、資産及び負債の分類並びに収益及び費用の分類については、「銀行法施行規則等の一部を改正する内閣府令」(平成25年9月27日内閣府令第63号)附則第2項により、改正前の銀行法施行規則に準拠しております。

3 当行は、金融商品取引法第193条の2第1項の規定に基づき、連結会計年度(自平成25年4月1日 至平成26年3月31日)の連結財務諸表及び事業年度(自平成25年4月1日 至平成26年3月31日)の財務諸表について、有限責任あずさ監査法人の監査証明を受けております。

4 当行は、連結財務諸表等の適正性を確保するため、以下のような特段の取組みを行っております。

会計基準等の内容を適切に把握できる体制を整備するため、公益財団法人財務会計基準機構へ加入するとともに、同機構や監査法人等の主催する研修等に参加しております。

## 1 【連結財務諸表等】

## (1) 【連結財務諸表】

## 【連結貸借対照表】

(単位：百万円)

	前連結会計年度 (平成25年3月31日)	当連結会計年度 (平成26年3月31日)
<b>資産の部</b>		
現金預け金	8 118,879	8 169,924
コールローン及び買入手形	50,959	15,828
買入金銭債権	21,386	20,438
商品有価証券	17	24
金銭の信託	1,000	3,000
有価証券	2, 8, 15 1,955,194	1, 2, 8, 15 2,045,481
貸出金	3, 4, 5, 6, 7, 9 2,530,989	3, 4, 5, 6, 7, 9 2,705,413
外国為替	7 1,765	7 2,849
リース債権及びリース投資資産	3, 4, 5, 6 13,512	3, 4, 5, 6 13,970
その他資産	1, 3, 4, 5, 6, 8 45,374	1, 3, 4, 5, 6, 8 24,653
有形固定資産	11, 12 32,812	11, 12 36,259
建物	10,137	9,678
土地	10 20,502	10 20,337
リース資産	32	25
建設仮勘定	182	4,129
その他の有形固定資産	10 1,956	10 2,088
無形固定資産	3,146	2,944
ソフトウェア	2,998	2,798
その他の無形固定資産	147	146
退職給付に係る資産	-	23,634
繰延税金資産	827	854
支払承諾見返	33,466	30,584
貸倒引当金	24,264	23,741
資産の部合計	4,785,068	5,072,120
<b>負債の部</b>		
預金	8 4,072,863	8 4,230,272
譲渡性預金	152,994	186,036
コールマネー及び売渡手形	80,995	133,034
債券貸借取引受入担保金	8 29,666	8 27,058
借入金	8, 13 37,422	8 58,851
外国為替	81	67
社債	14 15,000	14 15,000
その他負債	39,009	49,057
賞与引当金	177	202
退職給付引当金	7,306	-
退職給付に係る負債	-	7,023
役員退職慰労引当金	94	77
睡眠預金払戻損失引当金	722	819
ポイント引当金	251	255
偶発損失引当金	925	533
特別法上の引当金	0	0
繰延税金負債	29,168	32,981
再評価に係る繰延税金負債	10 3,199	10 3,066
支払承諾	33,466	30,584
負債の部合計	4,503,345	4,774,922

(単位：百万円)

	前連結会計年度 (平成25年3月31日)	当連結会計年度 (平成26年3月31日)
<b>純資産の部</b>		
資本金	20,000	20,000
資本剰余金	7,557	7,557
利益剰余金	173,581	183,316
自己株式	134	151
株主資本合計	201,005	210,722
その他有価証券評価差額金	71,797	74,410
繰延ヘッジ損益	2,541	1,980
土地再評価差額金	<sup>10</sup> 4,226	<sup>10</sup> 3,980
退職給付に係る調整累計額	-	2,409
その他の包括利益累計額合計	73,482	78,819
新株予約権	55	73
少数株主持分	7,179	7,582
純資産の部合計	281,722	297,198
負債及び純資産の部合計	4,785,068	5,072,120

## 【連結損益計算書及び連結包括利益計算書】

## 【連結損益計算書】

(単位：百万円)

	前連結会計年度 (自 平成24年 4月 1日 至 平成25年 3月31日)	当連結会計年度 (自 平成25年 4月 1日 至 平成26年 3月31日)
経常収益	82,373	83,463
資金運用収益	56,279	54,182
貸出金利息	35,549	34,154
有価証券利息配当金	20,442	19,729
コールローン利息及び買入手形利息	127	135
預け金利息	2	24
その他の受入利息	159	138
役務取引等収益	9,725	10,118
その他業務収益	14,693	14,736
その他経常収益	1,673	4,425
償却債権取立益	0	0
その他の経常収益	1,672	4,425
経常費用	66,862	64,072
資金調達費用	5,230	4,717
預金利息	2,967	2,723
譲渡性預金利息	171	171
コールマネー利息及び売渡手形利息	276	228
債券貸借取引支払利息	72	48
借入金利息	307	120
社債利息	367	199
その他の支払利息	1,066	1,225
役務取引等費用	3,331	3,694
その他業務費用	8,677	8,687
営業経費	44,867	44,236
その他経常費用	4,755	2,737
貸倒引当金繰入額	1,971	2,157
その他の経常費用	<sup>1</sup> 2,783	<sup>1</sup> 579
経常利益	15,510	19,390
特別利益	381	0
固定資産処分益	15	0
退職給付制度改定益	366	-
特別損失	209	586
固定資産処分損	70	189
減損損失	139	397
金融商品取引責任準備金繰入額	0	0
税金等調整前当期純利益	15,682	18,803
法人税、住民税及び事業税	6,018	5,828
法人税等調整額	233	1,047
法人税等合計	5,785	6,876
少数株主損益調整前当期純利益	9,897	11,927
少数株主利益	439	406
当期純利益	9,458	11,520



【連結包括利益計算書】

(単位：百万円)

	前連結会計年度 (自 平成24年 4月 1日 至 平成25年 3月31日)	当連結会計年度 (自 平成25年 4月 1日 至 平成26年 3月31日)
少数株主損益調整前当期純利益	9,897	11,927
その他の包括利益	<sup>1</sup> 25,626	<sup>1</sup> 3,175
その他有価証券評価差額金	26,792	2,614
繰延ヘッジ損益	1,166	560
包括利益	35,523	15,102
(内訳)		
親会社株主に係る包括利益	35,067	14,694
少数株主に係る包括利益	456	407

【連結株主資本等変動計算書】

前連結会計年度(自 平成24年 4月 1日 至 平成25年 3月31日)

(単位：百万円)

	株主資本				
	資本金	資本剰余金	利益剰余金	自己株式	株主資本合計
当期首残高	20,000	7,557	166,394	104	193,847
当期変動額					
剰余金の配当			1,911		1,911
当期純利益			9,458		9,458
自己株式の取得				420	420
自己株式の処分			0	2	2
自己株式の消却			387	387	
土地再評価差額金の取崩			28		28
株主資本以外の項目の当期変動額(純額)					
当期変動額合計			7,187	29	7,157
当期末残高	20,000	7,557	173,581	134	201,005

	その他の包括利益累計額					新株予約権	少数株主持分	純資産合計
	その他 有価証券 評価差額金	繰延ヘッジ 損益	土地再評価 差額金	退職給付 に係る 調整累計額	その他の 包括利益 累計額合計			
当期首残高	45,021	1,374	4,255		47,902	27	6,727	248,505
当期変動額								
剰余金の配当								1,911
当期純利益								9,458
自己株式の取得								420
自己株式の処分								2
自己株式の消却								
土地再評価差額金の取崩								28
株主資本以外の項目の当期変動額(純額)	26,775	1,166	28		25,579	28	451	26,060
当期変動額合計	26,775	1,166	28		25,579	28	451	33,217
当期末残高	71,797	2,541	4,226		73,482	55	7,179	281,722

当連結会計年度(自 平成25年 4月 1日 至 平成26年 3月31日)

(単位：百万円)

	株主資本				
	資本金	資本剰余金	利益剰余金	自己株式	株主資本合計
当期首残高	20,000	7,557	173,581	134	201,005
当期変動額					
剰余金の配当			2,029		2,029
当期純利益			11,520		11,520
自己株式の取得				31	31
自己株式の処分			1	14	12
自己株式の消却					
土地再評価差額金の取崩			245		245
株主資本以外の項目の当期変動額(純額)					
当期変動額合計			9,734	17	9,717
当期末残高	20,000	7,557	183,316	151	210,722

	その他の包括利益累計額					新株予約権	少数株主持分	純資産合計
	その他有価証券評価差額金	繰延ヘッジ損益	土地再評価差額金	退職給付に係る調整累計額	その他の包括利益累計額合計			
当期首残高	71,797	2,541	4,226		73,482	55	7,179	281,722
当期変動額								
剰余金の配当								2,029
当期純利益								11,520
自己株式の取得								31
自己株式の処分								12
自己株式の消却								
土地再評価差額金の取崩								245
株主資本以外の項目の当期変動額(純額)	2,613	560	245	2,409	5,337	17	402	5,758
当期変動額合計	2,613	560	245	2,409	5,337	17	402	15,475
当期末残高	74,410	1,980	3,980	2,409	78,819	73	7,582	297,198

## 【連結キャッシュ・フロー計算書】

(単位：百万円)

	前連結会計年度 (自 平成24年4月1日 至 平成25年3月31日)	当連結会計年度 (自 平成25年4月1日 至 平成26年3月31日)
<b>営業活動によるキャッシュ・フロー</b>		
税金等調整前当期純利益	15,682	18,803
減価償却費	3,157	2,997
減損損失	139	397
貸倒引当金の増減( )	237	523
賞与引当金の増減額( は減少)	9	25
退職給付引当金の増減額( は減少)	328	7,306
退職給付に係る負債の増減額( は減少)	-	7,446
退職給付に係る資産の増減額( は増加)	-	20,345
役員退職慰労引当金の増減額( は減少)	10	17
睡眠預金払戻損失引当金の増減( )	24	96
ポイント引当金の増減額( は減少)	7	4
偶発損失引当金の増減( )	99	392
資金運用収益	56,279	54,182
資金調達費用	5,230	4,717
有価証券関係損益( )	961	4,514
金銭の信託の運用損益( は運用益)	17	51
為替差損益( は益)	20	26
固定資産処分損益( は益)	54	189
貸出金の純増( )減	76,365	174,424
預金の純増減( )	140,010	157,408
譲渡性預金の純増減( )	46,095	33,042
借入金(劣後特約付借入金を除く)の純増減( )	735	31,429
預け金(日銀預け金を除く)の純増( )減	511	1,047
コールローン等の純増( )減	14,080	36,062
コールマネー等の純増減( )	21,917	52,038
債券貸借取引受入担保金の純増減( )	23,387	2,607
外国為替(資産)の純増( )減	770	1,083
外国為替(負債)の純増減( )	45	13
リース債権及びリース投資資産の純増( )減	1,930	458
資金運用による収入	60,132	59,100
資金調達による支出	5,858	6,353
その他	13,136	20,424
小計	178,904	150,938
法人税等の支払額	5,113	6,748
営業活動によるキャッシュ・フロー	173,790	144,189

(単位：百万円)

	前連結会計年度 (自 平成24年 4月 1日 至 平成25年 3月 31日)	当連結会計年度 (自 平成25年 4月 1日 至 平成26年 3月 31日)
<b>投資活動によるキャッシュ・フロー</b>		
有価証券の取得による支出	532,949	508,032
有価証券の売却による収入	198,249	226,808
有価証券の償還による収入	206,377	207,811
金銭の信託の増加による支出	-	2,051
金銭の信託の減少による収入	17	-
有形固定資産の取得による支出	1,448	5,851
有形固定資産の売却による収入	27	11
無形固定資産の取得による支出	1,101	849
その他	-	6
<b>投資活動によるキャッシュ・フロー</b>	<b>130,827</b>	<b>82,159</b>
<b>財務活動によるキャッシュ・フロー</b>		
劣後特約付借入金返済による支出	-	10,000
劣後特約付社債の償還による支出	10,000	-
配当金の支払額	1,906	2,023
少数株主への配当金の支払額	4	4
自己株式の取得による支出	420	31
自己株式の売却による収入	2	0
その他	-	0
<b>財務活動によるキャッシュ・フロー</b>	<b>12,329</b>	<b>12,059</b>
現金及び現金同等物に係る換算差額	20	26
現金及び現金同等物の増減額（は減少）	30,654	49,998
現金及び現金同等物の期首残高	85,816	116,470
現金及び現金同等物の期末残高	1 116,470	1 166,468

## 【注記事項】

(連結財務諸表作成のための基本となる重要な事項)

### 1 連結の範囲に関する事項

#### (1) 連結子会社 10社

主要な連結子会社名は、「第1 企業の概況 4 関係会社の状況」に記載しているため省略しております。

#### (2) 非連結子会社 3社

会社名

一般社団法人フロンティア・アセット・ホールディングス

有限会社フロンティア・アセット・コーポレーション

百五6次産業化投資事業有限責任組合

非連結子会社は、その資産、経常収益、当期純損益(持分に見合う額)、利益剰余金(持分に見合う額)及びその他の包括利益累計額(持分に見合う額)からみて、連結の範囲から除いても企業集団の財政状態及び経営成績に関する合理的な判断を妨げない程度に重要性が乏しいため、連結の範囲から除外しております。

### 2 持分法の適用に関する事項

#### (1) 持分法適用の非連結子会社 社

#### (2) 持分法適用の関連会社 社

#### (3) 持分法非適用の非連結子会社 3社

会社名

一般社団法人フロンティア・アセット・ホールディングス

有限会社フロンティア・アセット・コーポレーション

百五6次産業化投資事業有限責任組合

持分法非適用の非連結子会社は、当期純損益(持分に見合う額)、利益剰余金(持分に見合う額)及びその他の包括利益累計額(持分に見合う額)からみて、持分法の対象から除いても連結財務諸表に重要な影響を与えないため、持分法の対象から除いております。

#### (4) 持分法非適用の関連会社 社

### 3 連結子会社の事業年度等に関する事項

連結子会社の決算日は連結決算日と一致しております。

### 4 開示対象特別目的会社に関する事項

該当事項はありません。

### 5 会計処理基準に関する事項

#### (1) 商品有価証券の評価基準及び評価方法

商品有価証券の評価は、時価法(売却原価は主として移動平均法により算定)により行っております。

#### (2) 有価証券の評価基準及び評価方法

(イ)有価証券の評価は、満期保有目的の債券については移動平均法による償却原価法(定額法)、その他有価証券については原則として連結決算日の市場価格等に基づく時価法(売却原価は主として移動平均法により算定)、ただし時価を把握することが極めて困難と認められるものについては移動平均法による原価法により行っております。

なお、その他有価証券の評価差額については、全部純資産直入法により処理しております。

(ロ)有価証券運用を主目的とする単独運用の金銭の信託において信託財産として運用されている有価証券の評価は、時価法により行っております。

#### (3) デリバティブ取引の評価基準及び評価方法

デリバティブ取引の評価は、時価法により行っております。

#### (4) 固定資産の減価償却の方法

有形固定資産(リース資産を除く)

当行の有形固定資産は、定率法を採用しております。また、主な耐用年数は次のとおりであります。

建物 15年~50年

その他 4年~15年

連結子会社の有形固定資産については、主として定率法により償却しております。

無形固定資産（リース資産を除く）

無形固定資産は、定額法により償却しております。なお、自社利用のソフトウェアについては、当行及び連結子会社で定める利用可能期間(5年)に基づいて償却しております。

リース資産

所有権移転外ファイナンス・リース取引に係る「有形固定資産」及び「無形固定資産」中のリース資産は、リース期間を耐用年数とした定額法により償却しております。なお、残存価額については、リース契約上に残価保証の取決めがあるものは当該残価保証額とし、それ以外のは零としております。

(5) 貸倒引当金の計上基準

当行の貸倒引当金は、予め制定した償却・引当基準により、次のとおり計上しております。

破産、特別清算等法的に経営破綻の事実が発生している債務者（以下「破綻先」という。）に係る債権及びそれと同等の状況にある債務者（以下「実質破綻先」という。）に係る債権については、債権額から、担保の処分可能見込額及び保証による回収可能見込額を控除し、その残額を計上しております。また、現在は経営破綻の状況にないが、今後経営破綻に陥る可能性が大きいと認められる債務者（以下「破綻懸念先」という。）に係る債権については、債権額から、担保の処分可能見込額及び保証による回収可能見込額を控除し、その残額のうち、債務者の支払能力を総合的に判断し必要と認める額を計上しております。

上記以外の債権については、過去の一定期間における貸倒実績から算出した貸倒実績率等に基づき計上しております。

すべての債権は、資産の自己査定基準に基づき、営業関連部署が資産査定を実施し、当該部署から独立した資産監査部署が査定結果を監査しております。

連結子会社の貸倒引当金は、予め制定した償却・引当基準により、当行と同じ方法により計上しております。

(6) 賞与引当金の計上基準

連結子会社の賞与引当金は、従業員への賞与の支払いに備えるため、従業員に対する賞与の支給見込額のうち、当連結会計年度に帰属する額を計上しております。

(7) 役員退職慰労引当金の計上基準

連結子会社の役員退職慰労引当金は、役員への退職慰労金の支払いに備えるため、役員に対する退職慰労金の支給見積額のうち、当連結会計年度末までに発生していると認められる額を計上しております。

(8) 睡眠預金払戻損失引当金の計上基準

睡眠預金払戻損失引当金は、利益計上した睡眠預金について預金者への払戻損失に備えるため、過去の払戻実績に基づく将来の払戻損失見込額を計上しております。

(9) ポイント引当金の計上基準

ポイント引当金は、クレジットカード会員に付与したポイントが将来使用された場合の負担に備え、将来使用される見込額を合理的に見積り、必要と認められる額を計上しております。

(10) 偶発損失引当金の計上基準

偶発損失引当金は、他の引当金で引当対象とした事象以外の偶発事象に対し、将来発生する可能性のある損失を見積り、必要と認められる額を計上しております。

(11) 特別法上の引当金の計上基準

特別法上の引当金は、金融商品取引法第46条の5第1項に定める金融商品取引責任準備金0百万円（前連結会計年度末は0百万円）であり、証券事故による損失に備えるため、連結子会社が金融商品取引業等に関する内閣府令第175条の規定に定めるところにより算出した額を計上しております。

(12) 退職給付に係る会計処理の方法

退職給付債務の算定にあたり、退職給付見込額を当連結会計年度末までの期間に帰属させる方法については期間定額基準によっております。また、過去勤務費用及び数理計算上の差異の損益処理方法は次のとおりであります。

過去勤務費用：

その発生時の従業員の平均残存勤務期間内の一定の年数(3年)による定額法により損益処理

数理計算上の差異：

各連結会計年度の発生時の従業員の平均残存勤務期間内の一定の年数(10年)による定額法により按分した額を、それぞれ発生の翌連結会計年度から損益処理

なお、連結子会社は、退職給付に係る負債及び退職給付費用の計算に、退職給付に係る期末自己都合要支給額を退職給付債務とする方法を用いた簡便法を適用しております。

(13) 外貨建の資産及び負債の本邦通貨への換算基準

当行及び連結子会社の外貨建資産・負債は、連結決算日の為替相場による円換算額を付しております。

(14) リース取引の処理方法

(貸手側)

リース取引開始日が「リース取引に関する会計基準」（企業会計基準第13号平成19年3月30日）適用初年度開始前の所有権移転外ファイナンス・リース取引については、「リース取引に関する会計基準の適用指針」（企業会計基準適用指針第16号平成19年3月30日）第81項に基づき、同会計基準適用初年度の前連結会計年度末における固定資産の適正な帳簿価額（減価償却累計額控除後）をリース投資資産の期首の価額として計上しております。なお、同適用指針第80項を適用した場合に比べ、税金等調整前当期純利益は72百万円（前連結会計年度は122百万円）増加しております。

(15) 収益及び費用の計上基準

ファイナンス・リース取引に係る収益の計上基準

リース料受取時に売上高と売上原価を計上する方法によっております。

(16) 重要なヘッジ会計の方法

(イ)金利リスク・ヘッジ

当行の金融資産・負債から生じる金利リスクに対するヘッジ会計の方法は、「銀行業における金融商品会計基準適用に関する会計上及び監査上の取扱い」（日本公認会計士協会業種別監査委員会報告第24号）に規定する繰延ヘッジによっております。ヘッジ有効性評価の方法については、相場変動を相殺するヘッジについて、ヘッジ対象となる預金・貸出金等とヘッジ手段である金利スワップ取引等を一定の残存期間毎にグルーピングのうえ特定し評価しております。また、キャッシュ・フローを固定するヘッジについては、ヘッジ対象とヘッジ手段の金利変動要素の相関関係の検証により有効性の評価をしております。

また、一部の資産・負債については、包括ヘッジ、あるいは金利スワップの特例処理を行っております。

連結子会社のヘッジ会計の方法は、当行に準じた方法により行っております。

(ロ)為替変動リスク・ヘッジ

当行の外貨建金融資産・負債から生じる為替変動リスクに対するヘッジ会計の方法は、「銀行業における外貨建取引等の会計処理に関する会計上及び監査上の取扱い」（日本公認会計士協会業種別監査委員会報告第25号）に規定する繰延ヘッジによっております。ヘッジ有効性評価の方法については、外貨建金銭債権債務等の為替変動リスクを減殺する目的で行う通貨スワップ取引及び為替スワップ取引等をヘッジ手段とし、ヘッジ対象である外貨建金銭債権債務等に見合うヘッジ手段の外貨ポジション相当額が存在することを確認することによりヘッジの有効性を評価しております。

(17) 連結キャッシュ・フロー計算書における資金の範囲

連結キャッシュ・フロー計算書における資金の範囲は、連結貸借対照表上の「現金預け金」のうち現金及び日本銀行への預け金であります。

(18) 消費税等の会計処理

当行及び連結子会社の消費税及び地方消費税（以下「消費税等」という。）の会計処理は、税抜方式によっております。

ただし、有形固定資産等に係る控除対象外消費税等は当連結会計年度の費用に計上しております。

(会計方針の変更)

「退職給付に関する会計基準」（企業会計基準第26号平成24年5月17日。以下「退職給付会計基準」という。）及び「退職給付に関する会計基準の適用指針」（企業会計基準適用指針第25号平成24年5月17日。以下「退職給付適用指針」という。）を、当連結会計年度末より適用し（ただし、退職給付会計基準第35項本文及び退職給付適用指針第67項本文に掲げられた定めを除く）、退職給付債務と年金資産の額の差額を、退職給付に係る資産または退職給付に係る負債として計上しております。

退職給付会計基準等の適用については、退職給付会計基準第37項に定める経過的な扱いに従っており、当連結会計年度末において、税効果調整後の未認識数理計算上の差異及び未認識過去勤務費用をその他の包括利益累計額の退職給付に係る調整累計額として計上しております。

この結果、当連結会計年度末において、退職給付に係る資産が23,634百万円、退職給付に係る負債が7,023百万円計上されております。また、繰延税金負債が1,301百万円増加し、その他の包括利益累計額が2,409百万円増加しております。

なお、1株当たり情報に与える影響は当該箇所に記載しております。



(未適用の会計基準等)

1 退職給付会計基準等(平成24年5月17日)

(1) 概要

当該会計基準等は、財務報告を改善する観点及び国際的な動向を踏まえ、未認識数理計算上の差異及び未認識過去勤務費用の処理方法、退職給付債務及び勤務費用の計算方法並びに開示の拡充を中心に改正されたものであります。

(2) 適用予定日

当行は退職給付債務及び勤務費用の計算方法の改正については、平成26年4月1日に開始する連結会計年度の期首から適用する予定であります。

(3) 当該会計基準等の適用による影響

当該会計基準等の適用による影響は、平成26年4月1日に開始する連結会計年度の期首における利益剰余金が3,102百万円増加する予定であります。

2 企業結合に関する会計基準等(平成25年9月13日)

(1) 概要

当該会計基準等は、子会社株式の追加取得等において支配が継続している場合の子会社に対する親会社の持分変動の取扱い、取得関連費用の取扱い、暫定的な会計処理の取扱い、当期純利益の表示及び少数株主持分から非支配株主持分への変更を中心に改正されたものであります。

(2) 適用予定日

当行は、改正後の当該会計基準等を平成27年4月1日に開始する連結会計年度の期首から適用する予定であります。

(3) 当該会計基準等の適用による影響

当該会計基準等の適用による影響は、評価中であります。

(連結貸借対照表関係)

## 1 非連結子会社の出資金の総額

	前連結会計年度 (平成25年3月31日)	当連結会計年度 (平成26年3月31日)
出資金	7百万円	7百万円

## 2 無担保の消費貸借契約（債券貸借取引）により貸し付けている有価証券が、「有価証券」中の国債に含まれておりますが、その金額は次のとおりであります。

	前連結会計年度 (平成25年3月31日)	当連結会計年度 (平成26年3月31日)
	40,104百万円	39,715百万円

使用貸借又は貸借契約により貸し付けている有価証券は該当ありません。

## 3 貸出金等のうち破綻先債権額及び延滞債権額は次のとおりであります。

	前連結会計年度 (平成25年3月31日)	当連結会計年度 (平成26年3月31日)
破綻先債権額	1,417百万円	2,371百万円
延滞債権額	66,205百万円	61,697百万円

なお、破綻先債権とは、元本又は利息の支払の遅延が相当期間継続していることその他の事由により元本又は利息の取立て又は弁済の見込みがないものとして未収利息を計上しなかった貸出金等（貸倒償却を行った部分を除く。以下「未収利息不計上貸出金等」という。）のうち、法人税法施行令（昭和40年政令第97号）第96条第1項第3号のイからホまでに掲げる事由又は同項第4号に規定する事由が生じている貸出金等であります。

また、延滞債権とは、未収利息不計上貸出金等であって、破綻先債権及び債務者の経営再建又は支援を図ることを目的として利息の支払を猶予した貸出金等以外の貸出金等であります。

## 4 貸出金等のうち3カ月以上延滞債権額は次のとおりであります。

	前連結会計年度 (平成25年3月31日)	当連結会計年度 (平成26年3月31日)
3カ月以上延滞債権額	1,982百万円	25百万円

なお、3カ月以上延滞債権とは、元本又は利息の支払が、約定支払日の翌日から3カ月以上遅延している貸出金等で破綻先債権及び延滞債権に該当しないものであります。

## 5 貸出金等のうち貸出条件緩和債権額は次のとおりであります。

	前連結会計年度 (平成25年3月31日)	当連結会計年度 (平成26年3月31日)
貸出条件緩和債権額	10,000百万円	10,587百万円

なお、貸出条件緩和債権とは、債務者の経営再建又は支援を図ることを目的として、金利の減免、利息の支払猶予、元本の返済猶予、債権放棄その他の債務者に有利となる取決めを行った貸出金等で破綻先債権、延滞債権及び3カ月以上延滞債権に該当しないものであります。

## 6 破綻先債権額、延滞債権額、3カ月以上延滞債権額及び貸出条件緩和債権額の合計額は次のとおりであります。

	前連結会計年度 (平成25年3月31日)	当連結会計年度 (平成26年3月31日)
合計額	79,605百万円	74,682百万円

なお、上記3から6に掲げた債権額は、貸倒引当金控除前の金額であります。

## 7 手形割引は、「銀行業における金融商品会計基準適用に関する会計上及び監査上の取扱い」(日本公認会計士協会業種別監査委員会報告第24号)に基づき金融取引として処理しております。これにより受け入れた商業手形及び買入外国為替等は、売却又は(再)担保という方法で自由に処分できる権利を有しておりますが、その額面金額は次のとおりであります。

	前連結会計年度 (平成25年3月31日)	当連結会計年度 (平成26年3月31日)
	11,536百万円	9,536百万円

## 8 担保に供している資産は次のとおりであります。

	前連結会計年度 (平成25年3月31日)	当連結会計年度 (平成26年3月31日)
担保に供している資産		
有価証券	157,349百万円	201,643百万円
担保資産に対応する債務		
預金	12,706百万円	26,777百万円
債券貸借取引受入担保金	29,666百万円	27,058百万円
借入金	18,720百万円	51,670百万円

上記のほか、為替決済等の取引の担保等として、次のものを差し入れております。

	前連結会計年度 (平成25年3月31日)	当連結会計年度 (平成26年3月31日)
有価証券	31,621百万円	31,238百万円
現金預け金	200百万円	200百万円

また、その他資産には保証金が含まれておりますが、その金額は次のとおりであります。

	前連結会計年度 (平成25年3月31日)	当連結会計年度 (平成26年3月31日)
保証金	1,031百万円	1,034百万円

## 9 当座貸越契約及び貸付金に係るコミットメントライン契約は、顧客からの融資実行の申し出を受けた場合に、契約上規定された条件について違反がない限り、一定の限度額まで資金を貸し付けることを約する契約であります。これらの契約に係る融資未実行残高は次のとおりであります。

	前連結会計年度 (平成25年3月31日)	当連結会計年度 (平成26年3月31日)
融資未実行残高	1,145,740百万円	1,187,200百万円
うち原契約期間が1年以内のもの又は 任意の時期に無条件で取消可能なもの	1,119,477百万円	1,147,961百万円

なお、これらの契約の多くは、融資実行されずに終了するものであるため、融資未実行残高そのものが必ずしも当行及び連結子会社の将来のキャッシュ・フローに影響を与えるものではありません。これらの契約の多くには、金融情勢の変化、債権の保全及びその他相当の事由があるときは、当行及び連結子会社が実行申し込みを受けた融資の拒絶又は契約極度額の減額をすることができる旨の条項が付けられております。また、契約時において必要に応じて預金・不動産・有価証券等の担保を徴求するほか、契約後も定期的に予め定めている行内手続に基づき顧客の業況等を把握し、必要に応じて契約の見直し、与信保全上の措置等を講じております。

- 10 土地の再評価に関する法律(平成10年3月31日公布法律第34号)に基づき、当行の事業用の土地の再評価を行い、評価差額については、当該評価差額に係る税金相当額を「再評価に係る繰延税金負債」として負債の部に計上し、これを控除した金額を「土地再評価差額金」として純資産の部に計上しております。

再評価を行った年月日

平成10年3月31日

同法律第3条第3項に定める再評価の方法

土地の再評価に関する法律施行令(平成10年3月31日公布政令第119号)第2条第4号に定める地価税法(平成3年法律第69号)第16条に規定する地価税の課税価格の計算の基礎となる土地の価額を算定するために国税庁長官が定めて公表した方法により算定した価額に基づいて、奥行価格補正、不整形地補正等の合理的な調整を行って算出しております。

同法律第10条に定める再評価を行った事業用の土地の連結会計年度末における時価の合計額と当該事業用の土地の再評価後の帳簿価額の合計額との差額

	前連結会計年度 (平成25年3月31日)	当連結会計年度 (平成26年3月31日)
	6,945百万円	6,717百万円

- 11 有形固定資産の減価償却累計額

	前連結会計年度 (平成25年3月31日)	当連結会計年度 (平成26年3月31日)
減価償却累計額	34,556百万円	35,764百万円

- 12 有形固定資産の圧縮記帳額

	前連結会計年度 (平成25年3月31日)	当連結会計年度 (平成26年3月31日)
圧縮記帳額	4,795百万円	4,737百万円
(当該連結会計年度の圧縮記帳額)	( 百万円)	( 10百万円)

- 13 借入金には、他の債務よりも債務の履行が後順位である旨の特約が付された劣後特約付借入金が含まれております。

	前連結会計年度 (平成25年3月31日)	当連結会計年度 (平成26年3月31日)
劣後特約付借入金	10,000百万円	百万円

- 14 社債は、劣後特約付社債であります。

	前連結会計年度 (平成25年3月31日)	当連結会計年度 (平成26年3月31日)
劣後特約付社債	15,000百万円	15,000百万円

- 15 「有価証券」中の社債のうち、有価証券の私募(金融商品取引法第2条第3項)による社債に対する保証債務の額

	前連結会計年度 (平成25年3月31日)	当連結会計年度 (平成26年3月31日)
	10,133百万円	9,056百万円

(連結損益計算書関係)

- 1 「その他の経常費用」には、次のものを含んでおります。

	前連結会計年度 (自 平成24年4月1日 至 平成25年3月31日)	当連結会計年度 (自 平成25年4月1日 至 平成26年3月31日)
債権等売却損	674百万円	251百万円
株式等償却	1,130百万円	78百万円

(連結包括利益計算書関係)

## 1 その他の包括利益に係る組替調整額及び税効果額

(単位：百万円)

	前連結会計年度 (自 平成24年 4月 1日 至 平成25年 3月31日)		当連結会計年度 (自 平成25年 4月 1日 至 平成26年 3月31日)	
	その他有価証券評価差額金			
当期発生額	41,844		8,149	
組替調整額	963		4,535	
税効果調整前	40,880		3,613	
税効果額	14,087		999	
その他有価証券評価差額金	26,792		2,614	
繰延ヘッジ損益				
当期発生額	2,860		345	
組替調整額	1,063		1,209	
税効果調整前	1,796		864	
税効果額	630		303	
繰延ヘッジ損益	1,166		560	
その他の包括利益合計	25,626		3,175	

(連結株主資本等変動計算書関係)

前連結会計年度(自 平成24年 4月 1日 至 平成25年 3月31日)

## 1 発行済株式の種類及び総数並びに自己株式の種類及び株式数に関する事項

(単位：千株)

	当連結会計年度 期首株式数	当連結会計年度 増加株式数	当連結会計年度 減少株式数	当連結会計年度末 株式数	摘要
発行済株式					
普通株式	255,225		1,106	254,119	(注) 1
合計	255,225		1,106	254,119	
自己株式					
普通株式	263	1,230	1,113	380	(注) 2, 3
合計	263	1,230	1,113	380	

(注) 1 普通株式の発行済株式の株式数の減少1,106千株は、自己株式の消却によるものであります。

2 普通株式の自己株式の株式数の増加1,230千株は、市場買付1,106千株及び単元未満株式の買取りによる増加124千株であります。

3 普通株式の自己株式の株式数の減少1,113千株は、自己株式の消却1,106千株及び単元未満株式の買増請求による減少7千株であります。

## 2 新株予約権及び自己新株予約権に関する事項

区分	新株予約権の内訳	新株予約権の 目的となる株式の種類	新株予約権の目的となる株式の数(株)			当連結会計 年度末残高 (百万円)	摘要
			当連結会計 年度期首	当連結会計年度			
				増加	減少		
当行	ストック・オプションとしての 新株予約権					55	
合計						55	

### 3 配当に関する事項

#### (1) 当連結会計年度中の配当金支払額

(決議)	株式の種類	配当金の総額 (百万円)	1株当たり配当額 (円)	基準日	効力発生日
平成24年6月22日 定時株主総会	普通株式	1,019	4.00	平成24年3月31日	平成24年6月25日
平成24年11月12日 取締役会	普通株式	892	3.50	平成24年9月30日	平成24年12月10日

#### (2) 基準日が当連結会計年度に属する配当のうち、配当の効力発生日が当連結会計年度の末日後となるもの

(決議)	株式の種類	配当金の総額 (百万円)	配当の原資	1株当たり 配当額(円)	基準日	効力発生日
平成25年6月21日 定時株主総会	普通株式	1,014	その他 利益剰余金	4.00	平成25年3月31日	平成25年6月24日

当連結会計年度(自 平成25年4月1日 至 平成26年3月31日)

#### 1 発行済株式の種類及び総数並びに自己株式の種類及び株式数に関する事項

(単位：千株)

	当連結会計年度 期首株式数	当連結会計年度 増加株式数	当連結会計年度 減少株式数	当連結会計年度末 株式数	摘要
発行済株式					
普通株式	254,119			254,119	
合計	254,119			254,119	
自己株式					
普通株式	380	78	39	418	(注) 1, 2
合計	380	78	39	418	

(注) 1 普通株式の自己株式の株式数の増加78千株は、単元未満株式の買取りによる増加であります。

2 普通株式の自己株式の株式数の減少39千株は、ストック・オプションの権利行使による減少38千株及び単元未満株式の買増請求による減少1千株であります。

#### 2 新株予約権及び自己新株予約権に関する事項

区分	新株予約権の 内訳	新株予約権の 目的となる株 式の種類	新株予約権の目的となる株式の数(株)			当連結会計 年度末残高 (百万円)	摘要
			当連結会計 年度期首	当連結会計年度			
				増加	減少		
当行	ストック・オブ ションとしての 新株予約権					73	
合計						73	

### 3 配当に関する事項

#### (1) 当連結会計年度中の配当金支払額

(決議)	株式の種類	配当金の総額 (百万円)	1株当たり配当額 (円)	基準日	効力発生日
平成25年6月21日 定時株主総会	普通株式	1,014	4.00	平成25年3月31日	平成25年6月24日
平成25年11月11日 取締役会	普通株式	1,014	4.00	平成25年9月30日	平成25年12月10日

(注) 平成25年11月11日取締役会決議の1株当たり配当額のうち50銭は創立135周年記念配当であります。

#### (2) 基準日が当連結会計年度に属する配当のうち、配当の効力発生日が当連結会計年度の末日後となるもの

(決議)	株式の種類	配当金の総額 (百万円)	配当の原資	1株当たり 配当額(円)	基準日	効力発生日
平成26年6月20日 定時株主総会	普通株式	1,014	その他 利益剰余金	4.00	平成26年3月31日	平成26年6月23日

#### (連結キャッシュ・フロー計算書関係)

##### 1 現金及び現金同等物の期末残高と連結貸借対照表に掲記されている科目の金額との関係

	前連結会計年度 (自 平成24年4月1日 至 平成25年3月31日)	当連結会計年度 (自 平成25年4月1日 至 平成26年3月31日)
現金預け金勘定	118,879百万円	169,924百万円
日銀預け金を除く預け金	2,408百万円	3,455百万円
現金及び現金同等物	116,470百万円	166,468百万円

#### (リース取引関係)

##### (借手側)

##### 1 ファイナンス・リース取引

###### 所有権移転外ファイナンス・リース取引

###### (1) リース資産の内容

###### 有形固定資産

主として、車両であります。

###### (2) リース資産の減価償却の方法

連結財務諸表作成のための基本となる重要な事項「5 会計処理基準に関する事項」の「(4) 固定資産の減価償却の方法」に記載のとおりであります。

##### 2 オペレーティング・リース取引

###### オペレーティング・リース取引のうち解約不能のものに係る未経過リース料

( 単 位 : 百 万

円)

	前連結会計年度 (平成25年3月31日)	当連結会計年度 (平成26年3月31日)
1年内	480	477
1年超	1,846	1,638
合計	2,326	2,116

(貸手側)

1 ファイナンス・リース取引

(1) リース投資資産の内訳

( 単 位 : 百 万

円)

	前連結会計年度 (平成25年3月31日)	当連結会計年度 (平成26年3月31日)
リース料債権部分	13,327	13,072
見積残存価額部分	186	164
受取利息相当額( )	921	958
合計	12,592	12,278

(2) リース債権及びリース投資資産に係るリース料債権部分の回収予定額

( 単 位 : 百 万

円)

	前連結会計年度 (平成25年3月31日)		当連結会計年度 (平成26年3月31日)	
	リース債権	リース投資資産	リース債権	リース投資資産
1年以内	246	4,803	328	4,231
1年超2年以内	187	3,378	316	3,131
2年超3年以内	176	2,258	271	2,237
3年超4年以内	134	1,397	212	1,538
4年超5年以内	64	737	155	893
5年超	151	751	488	1,039
合計	959	13,327	1,772	13,072

2 オペレーティング・リース取引

オペレーティング・リース取引のうち解約不能のものに係る未経過リース料

( 単 位 : 百 万

円)

	前連結会計年度 (平成25年3月31日)	当連結会計年度 (平成26年3月31日)
1年内	182	198
1年超	4	61
合計	187	259

3 転リース取引

利息相当額控除前の金額で連結貸借対照表に計上している金額

( 単 位 : 百 万

円)

	前連結会計年度 (平成25年3月31日)	当連結会計年度 (平成26年3月31日)
リース投資資産	578	333
リース債務	578	333



## (金融商品関係)

## 1 金融商品の状況に関する事項

## (1) 金融商品に対する取組方針

当行グループは、銀行業務を中心として金融サービスに係る事業を行っております。当行は、主に利息収入による収益獲得を目的として貸出金、有価証券及び買入金銭債権等による運用を行っているほか、一定の限度を設け、価格変動による収益獲得を目的として有価証券及び金銭の信託等による運用を行っております。また、資産の流動性を高めるため、現金預け金を保有し、コールローン等の短期市場における資金運用等を行っております。これらの運用原資は、そのほとんどを預金及び譲渡性預金により調達しておりますが、ALM（資産・負債の総合管理）の観点から、必要に応じてコールマネー、借入金及び社債等の調達手段も利用しております。

また、当行は、顧客のリスク回避（ヘッジ）ニーズに応えるため、あるいは当行自身のALMに活用するためにデリバティブ取引を利用しております。その他、一定の限度を設け、売買等による収益獲得を目的としてデリバティブ取引を利用しております。

なお、当行の連結子会社には、金融商品取引業務を行っている子会社、クレジットカード業務を行っている子会社及びリース業務を行っている子会社があり、各社の業務内容に応じてリース債権及びリース投資資産、割賦債権、会員未収金、現金預け金等の金融資産を保有しており、また一部の連結子会社では借入金による調達を行っております。

## (2) 金融商品の内容及びそのリスク

当行グループが保有する金融資産は、主として当行営業地域内の法人及び個人顧客等に対する貸出金、国内外の債券及び国内株式等の有価証券等であります。債券については、国債、地方債のほか、政府関係機関債、信用力が高い金融機関、事業法人及び外国政府等が発行する各種債券、金銭債権・不動産等を裏付資産とする証券化商品等を保有しております。また、買入金銭債権として、有価証券に準じる信託受益権、一括ファクタリングシステムに係る業務に伴い顧客から買取った金銭債権等を保有しております。これらに加え、日本銀行等に対する預け金、金融機関に対するコールローン等、連結子会社の事業に伴うリース債権及びリース投資資産等を保有しております。これらは貸出先又は発行体等の信用リスクに晒されており、またそのうち固定金利のものは金利変動により実質価値が変動するリスクに、市場価格がある有価証券等は市場価格の変動リスクに晒されております。

金融負債の大半を占める預金及び譲渡性預金は、そのほとんどが当行営業地域内の顧客から受け入れたものであり、満期の定めのない流動性預金及び残存期間1年以内の固定性預金等、期間が短いものが高割合を占めております。コールマネー等の短期調達手段は、主に円貨及び外貨の資金ポジションの調整等を目的としたものであり、社債は、負債性資本調達手段としての期限付劣後債務であります。

金融資産及び金融負債を総合的に捉えたときに、資産と負債の間に金利更改期間、資金決済期間又は取引通貨等に差異があることに起因し、金利あるいは為替相場等の変動により、資産・負債の実質価値又は資金利鞘に変動が生じ、損失を被るリスクがあります。また、資産の流動性が短期的に著しく損なわれる事態が発生した場合には、これを補うために費用負担を伴う追加資金調達あるいは意図せざる価格での資産売却等を余儀なくされるリスクがあります。

デリバティブ取引については、金利関連では主に金利スワップ取引、通貨関連では主に通貨スワップ取引及び為替予約取引を利用しております。これらは主に当行自身が市場リスクを回避（ヘッジ）する目的で、あるいは対顧客取引及びそのカバー取引等として利用しており、デリバティブ取引全体の大半を占めております。その他に、株式先物取引、債券先物取引、債券店頭オプション取引及びクレジットデリバティブ取引等について、売買等による収益獲得又はリスクのヘッジを目的として利用しております。取引に伴うリスクについては、大部分がヘッジ目的の取引又はカバー付の取引であること、契約の相手方はいずれも信用力の高い金融機関及び事業法人等であることから、市場リスク及び信用リスクはともに限定されております。なお、当行ではレバレッジ効果の著しい取引（対象物の価格変動に対して時価の変動率が大きい特殊な取引）は行っておりません。

当連結会計年度にヘッジ会計を適用したヘッジ対象は債券及び貸出金であり、ヘッジ手段は金利スワップ取引であります。ヘッジ方針については、当行では内部規定に基づきヘッジ対象、ヘッジ手段、ヘッジ比率を半期ごとに決定のうえ毎月見直しの必要性を判断しており、連結子会社でもその都度決定しております。ヘッジの有効性評価については、「金融商品会計に関する実務指針」（日本公認会計士協会会計制度委員会報告第14号）等に定められた方法により確認しております。

### (3) 金融商品に係るリスク管理体制

#### 信用リスクの管理

当行グループは、信用リスクの顕在化に伴う多額の損失を回避し、信用リスクを自己資本対比で許容可能な範囲内にコントロールすることにより当行グループ全体の資産の健全性を維持することを基本方針として、諸規定及び組織体制を整備し、信用リスクを管理しております。

当行では、信用リスクを含めた各種リスクの状況は、頭取を委員長とする「リスク管理委員会」において、毎月、総合的に把握・評価・監視し、リスク管理に関する方針や対応策を検討する体制としております。また、「統合リスク管理」の枠組みのもと、自己資本比率の算定に含まれない「与信集中リスク」を含め、信用リスクをVaR (Value at Risk: 予想最大損失額) により計量化しており、リスク量を限度枠に照らして管理すること等を通じて、適正なリスクテイクと安定的な収益の確保に努めております。

信用リスクの管理にあたっては、貸出金については営業推進部門から独立した貸出審査部門が厳正に審査・管理を行い、市場取引については市場リスク管理部署（ミドルオフィス）が日々管理を行う体制としております。また、他部門から独立したリスク管理部門に信用リスク管理部署及びリスク統括部署を設置し、相互牽制機能を確保しております。

また、貸出先や個別案件の信用リスクを統一的な尺度により評価する信用格付制度を整備し、信用度を勘案した融資取組方針の策定や貸出金利の設定に活用しております。与信ポートフォリオの運営にあたっては、融資の基本方針を「百五銀行クレジットポリシー」に定め、特定の企業や企業グループに貸出が集中しないよう管理するとともに、業種別・地域別・信用格付別・与信額階層別などの分布状況を把握し、与信の分散に努めております。

なお、業況が悪化するなどの問題先に対しては、経営状況等を適切に把握・管理し、必要に応じて再建計画の策定の指導や整理・回収を行っております。

連結子会社についても、諸規定を整備して各社において信用リスクを管理しているほか、当行の信用リスク管理部署においてグループ全体の信用リスクを管理しております。また、各社に設置した「リスク管理委員会」の運営を通じ、信用リスクを含めた各種リスクの状況を総合的に把握・評価・監視しております。

#### 市場リスクの管理

当行グループは、市場変動が経営に与える影響を的確に把握・評価するとともに、適切なポートフォリオ運営を行い、経営体力に照らして適正な水準にリスクを制御しつつ、収益を安定的に確保することを基本方針として、諸規定及び組織体制を整備し、市場リスクを管理しております。

当行では、市場リスクを含めた各種リスクの状況は、頭取を委員長とする「リスク管理委員会」において、毎月、総合的に把握・評価・監視し、リスク管理に関する方針や対応策を検討する体制としております。また、「統合リスク管理」の枠組みのもと、自己資本比率の算定に含まれない「銀行勘定の金利リスク」を含め、各種の市場リスクをVaR等により計量化しており、リスク量をそれぞれのリスクに設定した限度枠に照らして管理すること等を通じて、適正なリスクテイクと安定的な収益の確保に努めております。

市場取引に係る市場リスクについては、市場取引部署（フロントオフィス）と市場事務管理部署（バックオフィス）を明確に分離しているほか、市場リスク管理部署（ミドルオフィス）を設置して日々管理を行うことで、相互牽制機能を確保しております。また、取引の状況、時価及びリスク量等を日次で計測・管理しているほか、市場情報や価格変動等を監視し、状況に応じて適時に管理態勢を強化するなど、不測の損失を被るリスクの低減を図っております。これに加え、売買等による収益獲得を目的とした取引については、ポジション限度枠、ロスカットルール及び損失累計限度額等を設けるなど、投資対象の特性に応じた管理態勢を整備し、そのもとで厳格な管理を行うことを通じ、損失を被るリスクを限定しております。

また、預貸金等を含めた当行全体の金融資産及び金融負債に関する市場リスクについては、各部署の相互牽制が働く体制のもとで、ALMの観点から管理しております。具体的には、資産・負債の構成に関する各種分析及び金利見通しに基づき、半期ごとにALM委員会、リスク管理委員会及び意思決定機関である経営会議においてリスクヘッジ方針を策定するとともに、毎月見直しの必要性を判断し、また必要に応じて各種のリスク管理策を検討・実行しております。ヘッジについては、主に固定金利の債券又は貸出金を対象として、金利上昇による価値下落リスクを抑制するため、ヘッジ手段として金利スワップ取引を利用しております。なお、外貨建外債等による運用、外貨預金等による調達等の外貨建商品に係る為替相場の変動リスクは、コールマネー等による調達のほか、通貨関連のデリバティブ取引等を利用し、通貨ごとの運用額と調達額をほぼ均衡させることにより低減を図っております。

連結子会社についても、諸規定を整備して各社において市場リスクを管理しているほか、当行の市場リスク管理部署においてグループ全体の市場リスクを管理しております。また、各社に設置した「リスク管理委員会」の運営を通じ、市場リスクを含めた各種リスクの状況を総合的に把握・評価・監視しております。

## (市場リスクに係る定量的情報)

## (ア) 金利リスク

当行グループにおいて、金利リスクの影響を受ける主たる金融商品は、有価証券のうち債券、貸出金、預金、譲渡性預金、借用金、社債、デリバティブ取引のうちの金利スワップ取引であり、これらの金融資産及び金融負債についての金利リスクをヒストリカル・シミュレーション法（保有期間3ヶ月、信頼区間99%、観測期間3年間）で算定したVaRにより管理しております。

平成26年3月31日現在で当行の金利リスク量（損失額の推計値）は、全体で18,358百万円（前連結会計年度末は16,457百万円）であります。なお、当行では、モデルが算出するVaRと実際の損益を比較するバックテストを実施しており、使用する計測モデルは十分な精度により市場リスクを捕捉しているものと考えております。ただし、VaRは過去の相場変動をベースに統計的に算出した一定の発生確率での市場リスク量を計測しており、通常では考えられないほど市場環境が激変する状況下におけるリスクは捕捉できない場合があります。

なお、連結子会社の金利リスクは、影響を受ける金融商品残高が僅少であり重要性が乏しいことから、算定対象外としております。

## (イ) 株価リスク

当行グループにおいて、株価リスクの影響を受ける主たる金融商品は、有価証券のうち上場株式であり、これらの金融資産についての株価リスクを、純投資目的の投資株式についてはヒストリカル・シミュレーション法（保有期間3ヶ月、信頼区間99%、観測期間3年間）で算定したVaRにより、純投資目的以外の投資株式についてはその投資目的に鑑み、ヒストリカル・シミュレーション法（保有期間6ヶ月、信頼区間99%、観測期間3年間）で算定したVaR相当の損失発生時に生じる評価損額により、管理しております。

平成26年3月31日現在で当行の株価リスク量（損失額の推計値）は、全体で1,952百万円（前連結会計年度末は1,652百万円）であります。なお、当行では、モデルが算出するVaRと実際の損益を比較するバックテストを実施しており、使用する計測モデルは十分な精度により市場リスクを捕捉しているものと考えております。

なお、連結子会社の株価リスクは、影響を受ける金融商品残高が僅少であり重要性が乏しいことから、算定対象外としております。

## (ウ) その他の価格変動リスク

当行グループにおいて、その他の価格変動リスクの影響を受ける主たる金融商品は、有価証券のうち上場投資信託であり、これらの金融資産についての価格変動リスクを、ヒストリカル・シミュレーション法（保有期間3ヶ月、信頼区間99%、観測期間3年間）で算定したVaRにより管理しております。

平成26年3月31日現在で当行のその他の価格変動リスク量（損失額の推計値）は、全体で4,061百万円であります。なお、当行では、モデルが算出するVaRと実際の損益を比較するバックテストを実施しており、使用する計測モデルは十分な精度により市場リスクを捕捉しているものと考えております。

## 流動性リスクの管理

当行グループは、運用・調達状況及び市場動向を的確に把握し、安定的な資金繰りを行うとともに、流動性危機にも適切に対応し得る態勢を整備することを基本方針として、諸規定及び組織体制を整備し、流動性リスクを管理しております。

当行では、流動性リスクの状況及びその管理状況は、頭取を委員長とする「リスク管理委員会」において、毎月、総合的に把握・評価・監視し、リスク管理に関する方針や対応策を検討する体制としております。

資金繰りについては、円貨・外貨のそれぞれについて日々の状況及びその見通しを適切に把握・管理しております。また、市場からの調達可能額を定期的に把握するとともに、不測の事態への対応策をあらかじめ定めることにより、流動性リスクに備えております。

## (4) 金融商品の時価等に関する事項についての補足説明

金融商品の時価には、市場価格に基づく価額のほか、市場価格がない場合には合理的に算定された価額が含まれております。当該価額の算定においては一定の前提条件等を採用しているため、異なる前提条件等によつた場合、当該価額が異なることもあります。

## 2 金融商品の時価等に関する事項

連結貸借対照表計上額、時価及びこれらの差額は、次のとおりであります。なお、時価を把握することが極めて困難と認められる非上場株式等は、次表には含めておりません（（注2）参照）。また、リース債権及びリース投資資産、当座貸越契約及び貸出コミットメント、債務保証契約（支払承諾見返及び支払承諾）については、重要性が乏しいことから、記載を省略しております。

前連結会計年度(平成25年3月31日)

(単位：百万円)

	連結貸借対照表 計上額	時価	差額
(1) 現金預け金	118,879	118,879	
(2) コールローン及び買入手形	50,959	50,959	
(3) 買入金銭債権(*1)	21,384	21,384	
(4) 商品有価証券			
売買目的有価証券	17	17	
(5) 金銭の信託	1,000	1,000	
(6) 有価証券			
その他有価証券	1,948,120	1,948,120	
(7) 貸出金	2,530,989		
貸倒引当金(*1)	22,628		
	2,508,360	2,532,379	24,019
(8) 外国為替(*1)	1,764	1,764	
資産計	4,650,487	4,674,506	24,019
(1) 預金	4,072,863	4,073,220	357
(2) 譲渡性預金	152,994	152,994	0
(3) コールマネー及び売渡手形	80,995	80,995	
(4) 債券貸借取引受入担保金	29,666	29,666	
(5) 借入金	37,422	37,422	
(6) 外国為替	81	81	
(7) 社債	15,000	15,340	340
負債計	4,389,023	4,389,720	697
デリバティブ取引(*2)			
ヘッジ会計が適用されていないもの	110	110	
ヘッジ会計が適用されているもの	(3,914)	(3,914)	
デリバティブ取引計	(3,804)	(3,804)	

(\*1) 貸出金に対応する一般貸倒引当金及び個別貸倒引当金を控除しております。なお、買入金銭債権、外国為替に対する貸倒引当金については、重要性が乏しいため、連結貸借対照表計上額から直接減額しております。

(\*2) その他資産・負債に計上しているデリバティブ取引を一括して表示しております。

デリバティブ取引によって生じた正味の債権・債務は純額で表示しており、合計で正味の債務となる項目については、( )で表示しております。

金利スワップの特例処理を行っているデリバティブ取引の時価は、ヘッジ対象である貸出金の時価に含めて記載しております。

当連結会計年度(平成26年3月31日)

(単位：百万円)

	連結貸借対照表 計上額	時価	差額
(1) 現金預け金	169,924	169,924	
(2) コールローン及び買入手形	15,828	15,828	
(3) 買入金銭債権(*1)	20,436	20,436	
(4) 商品有価証券			
売買目的有価証券	24	24	
(5) 金銭の信託	3,000	3,000	
(6) 有価証券			
その他有価証券	2,041,067	2,041,067	
(7) 貸出金	2,705,413		
貸倒引当金(*1)	22,099		
	2,683,314	2,703,907	20,592
(8) 外国為替(*1)	2,848	2,848	
資産計	4,936,445	4,957,038	20,592
(1) 預金	4,230,272	4,230,597	325
(2) 譲渡性預金	186,036	186,037	0
(3) コールマネー及び売渡手形	133,034	133,034	
(4) 債券貸借取引受入担保金	27,058	27,058	
(5) 借入金	58,851	58,739	112
(6) 外国為替	67	67	
(7) 社債	15,000	15,316	316
負債計	4,650,320	4,650,849	529
デリバティブ取引(*2)			
ヘッジ会計が適用されていないもの	56	56	
ヘッジ会計が適用されているもの	(3,050)	(3,050)	
デリバティブ取引計	(2,993)	(2,993)	

(\*1) 貸出金に対応する一般貸倒引当金及び個別貸倒引当金を控除しております。なお、買入金銭債権、外国為替に対する貸倒引当金については、重要性が乏しいため、連結貸借対照表計上額から直接減額しております。

(\*2) その他資産・負債に計上しているデリバティブ取引を一括して表示しております。

デリバティブ取引によって生じた正味の債権・債務は純額で表示しており、合計で正味の債務となる項目については、( )で表示しております。

金利スワップの特例処理を行っているデリバティブ取引の時価は、ヘッジ対象である貸出金の時価に含めて記載しております。

(注1) 金融商品の時価の算定方法

資産

(1) 現金預け金

当行が保有する預け金のうち、満期のない預け金については、時価は帳簿価額と近似していることから、当該帳簿価額を時価としております。満期のある預け金及び連結子会社が保有する預け金については、金額が僅少であり重要性が乏しいことから、帳簿価額を時価としております。

(2) コールローン及び買入手形

約定期間が短期間（1年以内）であり、時価は帳簿価額と近似していることから、当該帳簿価額を時価としております。

(3) 買入金銭債権

買入金銭債権のうち、信託受益権については、取引金融機関から提示された価格によっております。一括ファクタリングシステムに係る業務に伴い顧客から買取った金銭債権については、短期間で決済されるため、時価は帳簿価額と近似していることから、当該帳簿価額を時価としております。

(4) 商品有価証券

ディーリング業務のために保有している債券等の有価証券については、取引所の価格又は取引金融機関から提示された価格等によっております。

(5) 金銭の信託

有価証券運用を主目的とする単独運用の金銭の信託において信託財産として運用されている金融商品については、株式は取引所の価格、債券は取引所の価格又は取引金融機関から提示された価格等によっており、コールローン等は帳簿価額を時価としております。

なお、保有目的ごとの金銭の信託に関する注記事項については「(金銭の信託関係)」に記載しております。

(6) 有価証券

株式（時価を把握することが極めて困難と認められる非上場株式を除く）は、取引所の価格によっております。債券は、取引所の価格又は取引金融機関から提示された価格等によっております。このうち自行保証付私募債等は、事業性貸出に準じて、将来の元利金及び受取保証料の合計額を、同様の新規貸出を行った場合に想定される利率で割り引くことにより時価を算定しております。また、破綻先、実質破綻先及び破綻懸念先が発行したものについても、事業性貸出における取扱と同様に、貸倒見積高に準じて実質価値の減価を見積り、時価に反映しております。

投資信託は、公表されている基準価格によっております。

なお、保有目的ごとの有価証券に関する注記事項については、「(有価証券関係)」に記載しております。

(7) 貸出金

当行の貸出金（クレジットデリバティブを内包する貸出金を除く）のうち、変動金利によるものは、短期間で市場金利を反映するため、貸出先の信用状態が実行後大きく異なっていない限り、時価は帳簿価額と近似していることから、当該帳簿価額を時価としております。

固定金利によるもののうち、消費者ローン及び地方公共団体等を対象とする貸出商品は、商品の種類及び期間に基づく区分ごとに、将来の元利金の合計額を同様の新規貸出を行った場合に想定される利率で割り引いて時価を算定しております。事業者向け貸出等は、内部格付及び期間に基づく区分ごとに、将来の元利金の合計額を同様の新規貸出を行った場合に想定される利率で割り引いて時価を算定しております。なお、約定期間又は金利満期までの残存期間が短期間（1年以内）のものは、時価は帳簿価額と近似していることから、当該帳簿価額を時価としております。

なお、クレジットデリバティブを内包する貸出金の時価は、取引金融機関から提示された価格等によっております。

また、破綻先、実質破綻先及び破綻懸念先に対する債権等については、担保及び保証による回収見込額等に基づいて貸倒見積高を算定しているため、時価は連結決算日における連結貸借対照表上の債権等計上額から貸倒引当金計上額を控除した金額に近似しており、当該価額を時価としております。

なお、連結子会社の貸出金は、重要性が乏しいことから、帳簿価額を時価としております。

(8) 外国為替

外国為替は、他の銀行に対する外貨預け金（外国他店預け）、外国為替関連の短期貸付金（外国他店貸）、輸出手形・旅行小切手等（買入外国為替）、輸入手形による手形貸付等（取立外国為替）であります。これらは、満期のない預け金、又は約定期間が短期間（1年以内）であり、それぞれ時価は帳簿価額と近似していることから、当該帳簿価額を時価としております。

負債

## (1) 預金、及び (2) 譲渡性預金

要求払預金については、連結決算日に要求された場合の支払額（帳簿価額）を時価とみなしております。また、定期預金の時価は、一定の期間ごとに区分して、将来の元利金の合計額を割り引いて現在価値を算定しております。その割引率は、新規に預金を受け入れる際に使用する利率を用いております。なお、預入期間又は金利満期までの残存期間が短期間（1年以内）のものは、時価は帳簿価額と近似していることから、当該帳簿価額を時価としております。

## (3) コールマネー及び売渡手形、及び (4) 債券貸借取引受入担保金

これらは、約定期間が短期間（1年以内）であり、時価は帳簿価額と近似していることから、当該帳簿価額を時価としております。

## (5) 借入金

借入金は、一定の期間ごとに区分して、将来の元利金の合計額を割り引いて現在価値を算定しております。その割引率は、同様の新規借入を市場で行った場合に想定される利率を用いております。なお、約定期間が短期間（1年以内）のものは、時価は帳簿価額と近似していることから、当該帳簿価額を時価としております。連結子会社の借入金は、重要性が乏しいことから、帳簿価額を時価としております。

## (6) 外国為替

外国為替は、他の銀行から受け入れた外貨預り金及び非居住者円預り金（外国他店預り）、外国為替関連の短期借入金（外国他店借）、顧客に売り渡した外国為替に係る未払債務（売渡外国為替）並びに顧客に仕向けられた外国為替に係る未払債務（未払外国為替）であります。これらは、満期のない預り金又は約定期間が短期間（1年以内）であり、時価は帳簿価額と近似していることから、当該帳簿価額を時価としております。

## (7) 社債

当行の発行する社債の時価は、市場価格によっております。

デリバティブ取引

デリバティブ取引については、「(デリバティブ取引関係)」に記載しております。

(注2) 時価を把握することが極めて困難と認められる金融商品の連結貸借対照表計上額は次のとおりであり、金融商品の時価情報の「資産(6) 有価証券」には含まれておりません。

(単位：百万円)

区分	前連結会計年度 (平成25年3月31日)	当連結会計年度 (平成26年3月31日)
非上場株式(*1)(*2)	3,450	2,541
組合出資金(*3)	3,622	1,871
合計	7,073	4,413

(\*1) 非上場株式については、市場価格がなく、時価を把握することが極めて困難と認められることから時価開示の対象とはしておりません。

(\*2) 前連結会計年度において、非上場株式について2百万円減損処理を行っております。  
当連結会計年度において、非上場株式について8百万円減損処理を行っております。

(\*3) 組合出資金のうち、組合財産が非上場株式など時価を把握することが極めて困難と認められるもので構成されているものについては、時価開示の対象とはしておりません。

(注3) 金銭債権及び満期のある有価証券の連結決算日後の償還予定額  
前連結会計年度(平成25年3月31日)

(単位:百万円)

	1年以内	1年超 3年以内	3年超 5年以内	5年超 7年以内	7年超 10年以内	10年超
預け金	74,696					
コールローン及び買入手形	50,959					
買入金銭債権	8,334	2,115	1,075		4,290	5,628
有価証券	209,260	479,431	331,698	258,477	491,941	21,584
その他有価証券のうち 満期があるもの	209,260	479,431	331,698	258,477	491,941	21,584
うち国債	44,614	76,511	39,040	139,709	401,755	21,584
地方債	46,078	83,941	60,985	22,902	43,711	
社債	81,511	247,844	156,916	90,260	39,474	
貸出金(*)	792,108	550,858	360,182	204,524	197,951	380,377
合計	1,135,359	1,032,405	692,956	463,002	694,184	407,590

(\*) 貸出金のうち、期間の定めのないもの44,984百万円は含めておりません。

当連結会計年度(平成26年3月31日)

(単位:百万円)

	1年以内	1年超 3年以内	3年超 5年以内	5年超 7年以内	7年超 10年以内	10年超
預け金	114,770					
コールローン及び買入手形	15,828					
買入金銭債権	7,692	1,617	1,159	2,000	7,346	637
有価証券	254,756	426,277	468,613	446,279	237,090	10,102
その他有価証券のうち 満期があるもの	254,756	426,277	468,613	446,279	237,090	10,102
うち国債	46,000	43,100	118,500	318,400	180,000	10,000
地方債	45,273	73,759	79,451	34,247	33,677	
社債	123,162	207,624	200,782	86,549	19,597	
貸出金(*)	769,635	534,705	436,922	225,550	228,758	456,186
合計	1,162,682	962,599	906,695	673,830	473,196	466,926

(\*) 貸出金のうち、期間の定めのないもの53,654百万円は含めておりません。



(注4) 社債、借入金及びその他の有利子負債の連結決算日後の返済予定額  
前連結会計年度(平成25年3月31日)

(単位:百万円)

	1年以内	1年超 3年以内	3年超 5年以内	5年超 7年以内	7年超 10年以内	10年超
預金(*)	3,496,108	460,499	116,255			
譲渡性預金	152,894	100				
コールマネー及び売渡手形	80,995					
借入金	22,840	3,631	949	10,000		
社債					15,000	
合計	3,752,839	464,230	117,205	10,000	15,000	

(\*) 預金のうち、要求払預金については、「1年以内」に含めて開示しております。

当連結会計年度(平成26年3月31日)

(単位:百万円)

	1年以内	1年超 3年以内	3年超 5年以内	5年超 7年以内	7年超 10年以内	10年超
預金(*)	3,642,833	486,274	101,164			
譲渡性預金	185,466	570				
コールマネー及び売渡手形	133,034					
借入金	10,445	47,336	1,070			
社債					15,000	
合計	3,971,779	534,180	102,234		15,000	

(\*) 預金のうち、要求払預金については、「1年以内」に含めて開示しております。

(有価証券関係)

- 1 連結貸借対照表の「有価証券」のほか、「商品有価証券」及び「買入金銭債権」中の信託受益権も含めて記載しております。
- 2 「子会社株式及び関連会社株式」については、財務諸表における注記事項として記載しております。

#### 1 売買目的有価証券

	前連結会計年度 (平成25年3月31日)	当連結会計年度 (平成26年3月31日)
連結会計年度の損益に含まれた評価差額 (百万円)	0	0

#### 2 満期保有目的の債券

該当事項はありません。

3 その他有価証券

前連結会計年度(平成25年3月31日)

	種類	連結貸借対照表計上額 (百万円)	取得原価 (百万円)	差額 (百万円)
連結貸借対照表 計上額が取得原 価を超えるもの	株式	104,944	41,150	63,794
	債券	1,617,201	1,576,411	40,789
	国債	740,650	716,383	24,266
	地方債	265,010	257,619	7,390
	短期社債			
	社債	611,540	602,409	9,131
	その他	183,974	179,149	4,824
	小計	1,906,120	1,796,711	109,409
連結貸借対照表 計上額が取得原 価を超えないもの	株式	4,748	5,157	408
	債券	20,365	20,423	58
	国債	6,827	6,832	5
	地方債			
	短期社債			
	社債	13,537	13,590	52
	その他	31,475	31,670	195
	小計	56,589	57,251	662
合計		1,962,709	1,853,963	108,746

当連結会計年度(平成26年3月31日)

	種類	連結貸借対照表計上額 (百万円)	取得原価 (百万円)	差額 (百万円)
連結貸借対照表 計上額が取得原 価を超えるもの	株式	122,467	43,603	78,863
	債券	1,625,984	1,594,223	31,760
	国債	749,638	729,762	19,875
	地方債	252,712	246,909	5,802
	短期社債			
	社債	623,633	617,550	6,082
	その他	181,613	178,679	2,934
	小計	1,930,065	1,816,506	113,558
連結貸借対照表 計上額が取得原 価を超えないもの	株式	3,532	3,858	325
	債券	47,016	47,107	90
	国債			
	地方債	20,748	20,779	30
	短期社債			
	社債	26,268	26,328	59
	その他	74,020	74,466	445
	小計	124,569	125,431	861
合計		2,054,634	1,941,937	112,697

4 当連結会計年度中に売却した満期保有目的の債券

該当事項はありません。

## 5 当連結会計年度中に売却したその他有価証券

前連結会計年度(自 平成24年4月1日 至 平成25年3月31日)

種類	売却額(百万円)	売却益の合計額(百万円)	売却損の合計額(百万円)
株式	7,715	651	454
債券	186,808	1,887	47
国債	151,284	1,654	45
地方債	17		0
短期社債			
社債	35,506	233	1
その他	3,066	90	
合計	197,590	2,628	502

当連結会計年度(自 平成25年4月1日 至 平成26年3月31日)

種類	売却額(百万円)	売却益の合計額(百万円)	売却損の合計額(百万円)
株式	7,551	1,913	89
債券	195,660	1,562	178
国債	131,568	1,451	129
地方債	27,521		17
短期社債			
社債	36,570	111	31
その他	20,520	1,647	260
合計	223,732	5,123	527

## 6 保有目的を変更した有価証券

該当事項はありません。

## 7 減損処理を行った有価証券

売買目的有価証券以外の有価証券(時価を把握することが極めて困難なものを除く)のうち、当該有価証券の時価が取得原価に比べて著しく下落しており、時価が取得原価まで回復する見込みがあると認められないものについては、当該時価をもって連結貸借対照表計上額とするとともに、評価差額を当連結会計年度の損失として処理(以下「減損処理」という。)しております。

前連結会計年度における減損処理額は、1,161百万円(うち、株式1,128百万円、社債33百万円)であります。

当連結会計年度における減損処理額は、70百万円(うち、株式70百万円)であります。

なお、有価証券の減損処理にあたっては、連結会計年度末日における時価が取得原価に比べて30%以上下落している場合は原則として実施しておりますが、株式については、連結会計年度末日における時価が30%以上50%未満下落している場合、一定期間の時価の推移や発行会社の財務内容等によって時価の回復可能性を判断する基準を設け、時価の回復可能性があると認められないものについて実施しております。

(金銭の信託関係)

1 運用目的の金銭の信託

前連結会計年度(平成25年3月31日)

	連結貸借対照表計上額(百万円)	連結会計年度の損益に含まれた評価差額 (百万円)
運用目的の金銭の信託	1,000	

当連結会計年度(平成26年3月31日)

	連結貸借対照表計上額(百万円)	連結会計年度の損益に含まれた評価差額 (百万円)
運用目的の金銭の信託	3,000	

2 満期保有目的の金銭の信託

該当事項はありません。

3 その他の金銭の信託(運用目的及び満期保有目的以外)

該当事項はありません。

(その他有価証券評価差額金)

連結貸借対照表に計上されているその他有価証券評価差額金の内訳は、次のとおりであります。

前連結会計年度(平成25年3月31日)

	金額(百万円)
評価差額	110,175
その他有価証券	110,175
その他の金銭の信託	
( )繰延税金負債	38,323
その他有価証券評価差額金(持分相当額調整前)	71,851
( )少数株主持分相当額	54
(+)持分法適用会社が所有するその他有価証券に係る 評価差額金のうち親会社持分相当額	
その他有価証券評価差額金	71,797

(注) 評価差額には、組合等の構成資産であるその他有価証券に係る評価差額1,428百万円(益)を含めております。

当連結会計年度(平成26年3月31日)

	金額(百万円)
評価差額	113,789
その他有価証券	113,789
その他の金銭の信託	
( )繰延税金負債	39,323
その他有価証券評価差額金(持分相当額調整前)	74,466
( )少数株主持分相当額	55
(+)持分法適用会社が所有するその他有価証券に係る 評価差額金のうち親会社持分相当額	
その他有価証券評価差額金	74,410

(注) 評価差額には、組合等の構成資産であるその他有価証券に係る評価差額1,092百万円(益)を含めております。

(デリバティブ取引関係)

1 ヘッジ会計が適用されていないデリバティブ取引

ヘッジ会計が適用されていないデリバティブ取引について、取引の対象物の種類ごとの連結決算日における契約額又は契約において定められた元本相当額、時価及び評価損益並びに当該時価の算定方法は、次のとおりであります。なお、契約額等については、その金額自体がデリバティブ取引に係る市場リスクを示すものではありません。

(1) 金利関連取引

前連結会計年度(平成25年3月31日)

区分	種類	契約額等 (百万円)	契約額等のうち 1年超のもの (百万円)	時価 (百万円)	評価損益 (百万円)
金融商品 取引所	金利先物				
	売建				
	買建				
	金利オプション				
	売建				
	買建				
店頭	金利先渡契約				
	売建				
	買建				
	金利スワップ	5,453	5,453	14	14
	受取固定・支払変動	2,312	2,312	63	63
	受取変動・支払固定	3,141	3,141	77	77
	金利オプション				
	売建				
	買建				
	その他				
	売建				
	買建				
合 計				14	14

(注) 1 上記取引については時価評価を行い、評価損益を連結損益計算書に計上しております。

2 時価の算定

金融商品取引所取引については、東京金融取引所等における最終の価格によっております。店頭取引については、割引現在価値等により算定しております。

当連結会計年度(平成26年3月31日)

区分	種類	契約額等 (百万円)	契約額等のうち 1年超のもの (百万円)	時価 (百万円)	評価損益 (百万円)
金融商品 取引所	金利先物				
	売建				
	買建				
	金利オプション				
	売建				
	買建				
店頭	金利先渡契約				
	売建				
	買建				
	金利スワップ	6,310	3,816	3	3
	受取固定・支払変動	2,948	1,908	43	43
	受取変動・支払固定	3,362	1,908	39	39
	受取変動・支払変動				
	金利オプション				
	売建				
	買建				
	その他				
	売建				
買建					
合 計				3	3

(注) 1 上記取引については時価評価を行い、評価損益を連結損益計算書に計上しております。

2 時価の算定

金融商品取引所取引については、東京金融取引所等における最終の価格によっております。店頭取引については、割引現在価値等により算定しております。

(2) 通貨関連取引

前連結会計年度(平成25年3月31日)

区分	種類	契約額等 (百万円)	契約額等のうち 1年超のもの (百万円)	時価 (百万円)	評価損益 (百万円)
金融商品 取引所	通貨先物				
	売建				
	買建				
	通貨オプション				
	売建				
	買建				
店頭	通貨スワップ	110,043	93,623	125	125
	為替予約	3,314		1	1
	売建	2,611		0	0
	買建	703		0	0
	通貨オプション				
	売建				
	買建				
	その他				
	売建				
	買建				
	合 計			124	124

(注) 1 上記取引については時価評価を行い、評価損益を連結損益計算書に計上しております。

2 時価の算定  
割引現在価値等により算定しております。



当連結会計年度(平成26年3月31日)

区分	種類	契約額等 (百万円)	契約額等のうち 1年超のもの (百万円)	時価 (百万円)	評価損益 (百万円)
金融商品 取引所	通貨先物				
	売建				
	買建				
	通貨オプション				
	売建				
	買建				
店頭	通貨スワップ	82,251	47,751	61	61
	為替予約	1,671		8	8
	売建	1,083		9	9
	買建	587		0	0
	通貨オプション				
	売建				
	買建				
	その他				
	売建				
	買建				
合 計				52	52

(注) 1 上記取引については時価評価を行い、評価損益を連結損益計算書に計上しております。

2 時価の算定  
割引現在価値等により算定しております。

(3) 株式関連取引

該当事項はありません。

(4) 債券関連取引

該当事項はありません。

(5) 商品関連取引

該当事項はありません。

(6) クレジット・デリバティブ取引

該当事項はありません。

2 ヘッジ会計が適用されているデリバティブ取引

ヘッジ会計が適用されているデリバティブ取引について、取引の対象物の種類ごと、ヘッジ会計の方法別の連結決算日における契約額又は契約において定められた元本相当額及び時価並びに当該時価の算定方法は、次のとおりであります。なお、契約額等については、その金額自体がデリバティブ取引に係る市場リスクを示すものではありません。

(1) 金利関連取引

前連結会計年度(平成25年3月31日)

ヘッジ会計の方法	種類	主なヘッジ対象	契約額等 (百万円)	契約額等のうち 1年超のもの (百万円)	時価 (百万円)
原則的処理 方法	金利スワップ	貸出金等	164,793	164,793	3,914
	受取固定・支払変動		164,793	164,793	3,914
	受取変動・支払固定				
	金利先物				
	金利オプション				
その他					
金利スワップ の特例処理	金利スワップ	貸出金等	74,425	60,225	(注)3
	受取固定・支払変動		74,425	60,225	
	受取変動・支払固定				
合 計					3,914

(注) 1 主として「銀行業における金融商品会計基準適用に関する会計上及び監査上の取扱い」(日本公認会計士協会業種別監査委員会報告第24号)に基づき、繰延ヘッジによっております。

2 時価の算定

金融商品取引所取引については、東京金融取引所等における最終の価格によっております。店頭取引については、割引現在価値等により算定してあります。

3 金利スワップの特例処理によるものは、ヘッジ対象とされている貸出金等と一体として処理されているため、その時価は「(金融商品関係)」の当該貸出金等の時価に含めて記載してあります。

当連結会計年度(平成26年3月31日)

ヘッジ会計の方法	種類	主なヘッジ対象	契約額等 (百万円)	契約額等のうち 1年超のもの (百万円)	時価 (百万円)
原則的処理 方法	金利スワップ 受取固定・支払変動	貸出金等	162,367	162,367	3,050
	受取変動・支払固定		162,367	162,367	3,050
	金利先物				
	金利オプション その他				
金利スワップ の特例処理	金利スワップ 受取固定・支払変動	貸出金等	53,565	47,861	(注) 3
	受取変動・支払固定		53,565	47,861	
合 計					3,050

(注) 1 主として「銀行業における金融商品会計基準適用に関する会計上及び監査上の取扱い」(日本公認会計士協会業種別監査委員会報告第24号)に基づき、繰延ヘッジによっております。

2 時価の算定

金融商品取引所取引については、東京金融取引所等における最終の価格によっております。店頭取引については、割引現在価値等により算定しております。

3 金利スワップの特例処理によるものは、ヘッジ対象とされている貸出金等と一体として処理されているため、その時価は「(金融商品関係)」の当該貸出金等の時価に含めて記載しております。

(2) 通貨関連取引

該当事項はありません。

(3) 株式関連取引

該当事項はありません。

(4) 債券関連取引

該当事項はありません。

(退職給付関係)

前連結会計年度(自 平成24年4月1日 至 平成25年3月31日)

1 採用している退職給付制度の概要

当行及び連結子会社は、確定給付型の制度として企業年金基金制度、退職一時金制度、確定拠出型の制度として確定拠出年金制度を設けています。また、当行において退職給付信託を設定しております。

なお、当行は、平成24年4月1日に確定給付型の企業年金基金制度の一部について確定拠出年金制度へ移行するとともに、確定給付型の企業年金基金制度の一部を変更しております。

2 退職給付債務に関する事項

区分	金額(百万円)
退職給付債務 (A)	46,598
年金資産 (B)	57,797
未積立退職給付債務 (C) = (A) + (B)	11,199
会計基準変更時差異の未処理額 (D)	
未認識数理計算上の差異 (E)	1,141
未認識過去勤務債務 (F)	655
連結貸借対照表計上額純額 (G) = (C) + (D) + (E) + (F)	11,685
前払年金費用 (H)	18,991
退職給付引当金 (G) - (H)	7,306

(注) 1 連結子会社は、退職給付債務の算定にあたり、簡便法を採用しております。

2 当連結会計年度における確定拠出年金制度への移行に伴う影響額は、次のとおりであります。

退職給付債務の減少	1,982百万円
年金資産の減少	1,104
未認識数理計算上の差異	436
前払年金費用の増加	441百万円

3 当行の企業年金基金制度における年金の給付利率変更が行われたことにより、当連結会計年度において過去勤務債務(債務の減額)が発生しております。

3 退職給付費用に関する事項

区分	金額(百万円)
勤務費用	1,009
利息費用	852
期待運用収益	908
過去勤務債務の損益処理額	327
数理計算上の差異の損益処理額	1,007
会計基準変更時差異の費用処理額	
その他(臨時に支払った割増退職金等)	107
退職給付費用	1,739
確定拠出年金制度への移行に伴う特別利益	366
合計	1,373

(注) 1 簡便法を採用している連結子会社の退職給付費用は、一括して「勤務費用」に含めて計上しております。

2 確定拠出年金制度に基づく拠出額等を「その他」に含めて記載しております。

4 退職給付債務等の計算の基礎に関する事項

(1) 割引率

1.5%

(2) 期待運用収益率

3.0%

(3) 退職給付見込額の期間配分方法

期間定額基準

(4) 過去勤務債務の額の処理年数

3年(その発生時の従業員の平均残存勤務期間内の一定の年数による定額法により損益処理)

(5) 数理計算上の差異の処理年数

10年(各連結会計年度の発生時の従業員の平均残存勤務期間内の一定の年数による定額法により按分した額を、それぞれ発生翌連結会計年度から損益処理)

当連結会計年度(自 平成25年4月1日 至 平成26年3月31日)

1 採用している退職給付制度の概要

当行は、確定給付型の制度として企業年金基金制度、退職一時金制度、確定拠出型の制度として確定拠出年金制度を設けております。連結子会社は、確定給付型の制度として退職一時金制度を設けております。また、当行において退職給付信託を設定しております。

なお、連結子会社が有する退職一時金制度は、簡便法により退職給付に係る負債及び退職給付費用を計算しております。

2 確定給付制度

(1) 退職給付債務の期首残高と期末残高の調整表

区分	金額(百万円)
退職給付債務の期首残高	46,598
勤務費用	1,146
利息費用	694
数理計算上の差異の発生額	105
退職給付の支払額	2,200
過去勤務費用の発生額	
その他	0
退職給付債務の期末残高	46,344

(2) 年金資産の期首残高と期末残高の調整表

区分	金額(百万円)
年金資産の期首残高	57,797
期待運用収益	800
数理計算上の差異の発生額	4,807
事業主からの拠出額	1,073
退職給付の支払額	1,523
その他	0
年金資産の期末残高	62,954

(3) 退職給付債務及び年金資産の期末残高と連結貸借対照表に計上された退職給付に係る負債及び退職給付に係る資産の調整表

区分	金額(百万円)
積立型制度の退職給付債務	46,043
年金資産	62,954
非積立型制度の退職給付債務	16,911
301	
連結貸借対照表に計上された負債と資産の純額	16,610

区分	金額(百万円)
退職給付に係る負債	7,023
退職給付に係る資産	23,634
連結貸借対照表に計上された負債と資産の純額	16,610

(4) 退職給付費用及びその内訳項目の金額

区分	金額(百万円)
勤務費用	1,146
利息費用	694
期待運用収益	800
数理計算上の差異の損益処理額	176
過去勤務費用の損益処理額	327
その他	
確定給付制度に係る退職給付費用	535

(注) 簡便法を採用している連結子会社の退職給付費用は、一括して「勤務費用」に含めて計上しております。

(5) 退職給付に係る調整累計額

退職給付に係る調整累計額に計上した項目(税効果控除前)の内訳は次のとおりであります。

区分	金額(百万円)
未認識過去勤務費用	327
未認識数理計算上の差異	3,383
その他	
合計	3,711

(6) 年金資産に関する事項

年金資産合計に対する主な分類ごとの比率は、次のとおりであります。

債券	8%
株式	63%
現金及び預金	0%
一般勘定	17%
その他	12%
合計	100%

(注) 年金資産合計には、退職一時金制度及び企業年金基金制度に対して設定した退職給付信託が45%含まれております。

長期期待運用収益率の設定方法

年金資産の長期期待運用収益率を決定するため、現在及び予想される年金資産の配分と、年金資産を構成する多様な資産からの現在及び将来期待される長期の収益率を考慮しております。

(7) 数理計算上の計算基礎に関する事項

当連結会計年度末における主要な数理計算上の計算基礎

割引率	1.5%
長期期待運用収益率	2.5%

3 確定拠出制度

当行の確定拠出制度への要拠出額は、106百万円であります。

(ストック・オプション等関係)

1 スtock・オプションにかかる費用計上額及び科目名

	前連結会計年度 (自 平成24年 4月 1日 至 平成25年 3月31日)	当連結会計年度 (自 平成25年 4月 1日 至 平成26年 3月31日)
営業経費	28百万円	28百万円

2 スtock・オプションの内容、規模及びその変動状況

(1) スtock・オプションの内容

	平成23年 ストック・オプション	平成24年 ストック・オプション	平成25年 ストック・オプション
付与対象者の区分及び人数	当行の取締役 13名	当行の取締役 13名	当行の取締役 (社外取締役を除く) 13名
株式の種類別のストック・オプションの数(注)	当行普通株式 91,600株	当行普通株式 94,000株	当行普通株式 71,700株
付与日	平成23年 7月25日	平成24年 7月26日	平成25年 7月24日
権利確定条件	権利確定条件は定めていない	権利確定条件は定めていない	権利確定条件は定めていない
対象勤務期間	対象勤務期間は定めていない	対象勤務期間は定めていない	対象勤務期間は定めていない
権利行使期間	平成23年 7月26日 ~ 平成53年 7月25日	平成24年 7月27日 ~ 平成54年 7月26日	平成25年 7月25日 ~ 平成55年 7月24日

(注) 株式数に換算して記載しております。

(2) スtock・オプションの規模及びその変動状況

当連結会計年度(平成26年 3月期)において存在したストック・オプションを対象とし、ストック・オプションの数については、株式数に換算して記載しております。

ストック・オプションの数

	平成23年 ストック・オプション	平成24年 ストック・オプション	平成25年 ストック・オプション
権利確定前			
前連結会計年度末			
付与			71,700株
失効			
権利確定			71,700株
未確定残			
権利確定後			
前連結会計年度末	91,600株	94,000株	
権利確定			71,700株
権利行使	19,000株	19,100株	
失効			
未行使残	72,600株	74,900株	71,700株

単価情報

	平成23年 ストック・オプション	平成24年 ストック・オプション	平成25年 ストック・オプション
権利行使価格	1円	1円	1円
行使時平均株価	370円	370円	
付与日における公正な評価単価	302円	300円	404円

3 スtock・オプションの公正な評価単価の見積方法

当連結会計年度において付与された平成25年ストック・オプションについての公正な評価単価の見積方法は以下のとおりであります。

(1) 使用した評価技法 ブラック・ショールズ式

(2) 主な基礎数値及び見積方法

	平成25年ストック・オプション
株価変動性(注1)	26.41%
予想残存期間(注2)	3.32年
予想配当(注3)	7.5円/株
無リスク利率(注4)	0.17%

(注) 1 予想残存期間に対応する期間(平成22年4月から平成25年7月まで)の株価実績に基づき算定しております。

2 過去10年間に退任した取締役の退任時年齢の平均と、現在の在任取締役の現在年齢の平均との差を予想残存期間とする方法で見積もっております。

3 平成25年3月期の配当実績であります。

4 予想残存期間に対応する国債の利回りであります。

4 スtock・オプションの権利確定数の見積方法

基本的には、将来の失効数の合理的な見積りは困難であるため、実績の失効数のみ反映させる方法を採用しております。

(税効果会計関係)

1 繰延税金資産及び繰延税金負債の発生の主な原因別の内訳

	前連結会計年度 (平成25年3月31日)	当連結会計年度 (平成26年3月31日)
繰延税金資産		
貸倒引当金	8,287百万円	7,591百万円
有価証券償却	1,579	1,540
その他	5,248	4,691
繰延税金資産小計	15,116	13,823
評価性引当額	1,979	1,908
繰延税金資産合計	13,137	11,914
繰延税金負債		
その他有価証券評価差額金	38,323	39,323
その他	3,154	4,718
繰延税金負債合計	41,478	44,041
繰延税金資産(負債)の純額	28,341百万円	32,126百万円

(注) 繰延税金資産(負債)の純額は、連結貸借対照表の以下の項目に含まれております。

	前連結会計年度 (平成25年3月31日)	当連結会計年度 (平成26年3月31日)
資産の部 - 繰延税金資産	827百万円	854百万円
負債の部 - 繰延税金負債	29,168百万円	32,981百万円

2 連結財務諸表提出会社の法定実効税率と税効果会計適用後の法人税等の負担率との間に重要な差異があるときの、当該差異の原因となった主な項目別の内訳



前連結会計年度及び当連結会計年度における法定実効税率と税効果会計適用後の法人税等の負担率との差異が、法定実効税率の100分の5以下であるため注記を省略しております。

3 法人税等の税率の変更による繰延税金資産及び繰延税金負債の金額の修正

「所得税法等の一部を改正する法律」（平成26年法律第10号）が平成26年3月31日に公布され、平成26年4月1日以後に開始する連結会計年度から復興特別法人税が廃止されることとなりました。これに伴い、平成26年4月1日に開始する連結会計年度に解消が見込まれる一時差異にかかる繰延税金資産及び繰延税金負債の計算に使用する法定実効税率は従来の37.46%から35.08%となります。この税率変更により、繰延税金資産は28百万円減少し、繰延税金負債は298百万円増加し、その他有価証券評価差額金は1百万円増加し、法人税等調整額は329百万円増加しております。

(セグメント情報等)

【セグメント情報】

1 報告セグメントの概要

当行グループの報告セグメントは、当行グループの構成単位のうち分離された財務情報が入手可能であり、取締役会が経営資源の配分の決定及び業績を評価するために、定期的に検討を行う対象となっているものであります。

当行グループは、銀行業務を中心に、リース業務などの金融サービスに係る事業を行っております。

したがって、当行グループは、金融サービスに係る事業内容を基礎とした業務区分別のセグメントから構成されており、「銀行業」及び「リース業」の2つを報告セグメントとしています。

「銀行業」は、預金・貸出業務等を行っております。「リース業」は、リース業務等を行っております。

2 報告セグメントごとの経常収益、利益又は損失、資産その他の項目の金額の算定方法

報告されている事業セグメントの会計処理方法は、「連結財務諸表作成のための基本となる重要な事項」における記載と同一であり、報告セグメントの利益は経常利益をベースとした数値であります。

また、セグメント間の内部経常収益は市場実勢価格に基づいております。

3 報告セグメントごとの経常収益、利益又は損失、資産その他の項目の金額に関する情報

前連結会計年度(自 平成24年4月1日 至 平成25年3月31日)

(単位：百万円)

	報告セグメント			その他	合計	調整額	連結財務諸表計上額
	銀行業	リース業	計				
経常収益							
外部顧客に対する経常収益	69,736	9,480	79,216	3,156	82,373		82,373
セグメント間の内部経常収益	357	458	815	1,052	1,868	1,868	
計	70,093	9,938	80,032	4,209	84,241	1,868	82,373
セグメント利益	14,033	744	14,778	743	15,521	11	15,510
セグメント資産	4,765,360	21,953	4,787,313	16,590	4,803,904	18,836	4,785,068
その他の項目							
減価償却費	3,037	58	3,095	62	3,157		3,157
資金運用収益	56,215	15	56,230	115	56,345	65	56,279
資金調達費用	5,164	122	5,286	0	5,287	56	5,230
特別利益	381		381		381		381
(固定資産処分益)	15		15		15		15
(退職給付制度改定益)	366		366		366		366
特別損失	209		209	0	209		209
(固定資産処分損)	70		70	0	70		70
(減損損失)	139		139		139		139
(金融商品取引責任準備金繰入額)				0	0		0
税金費用	5,275	292	5,567	217	5,785		5,785
有形固定資産及び無形固定資産の増加額	2,430	109	2,540	36	2,577		2,577

- (注) 1 一般企業の売上高に代えて、経常収益を記載しております。また、差異調整につきましては、経常収益と連結損益計算書の経常収益計上額との差異について記載しております。
- 2 「その他」の区分は報告セグメントに含まれていない事業セグメントであり、クレジットカード業務及び金融商品取引業務等を含んでおります。
- 3 調整額は次のとおりであります。
- (1)セグメント利益の調整額 11百万円は、セグメント間取引消去であります。
- (2)セグメント資産の調整額 18,836百万円は、セグメント間取引消去であります。
- (3)資金運用収益の調整額 65百万円は、セグメント間取引消去であります。
- (4)資金調達費用の調整額 56百万円は、セグメント間取引消去であります。
- 4 セグメント利益は、連結損益計算書の経常利益と調整を行っております。

当連結会計年度(自 平成25年4月1日 至 平成26年3月31日)

(単位：百万円)

	報告セグメント			その他	合計	調整額	連結財務諸表計上額
	銀行業	リース業	計				
経常収益							
外部顧客に対する経常収益	70,835	8,905	79,741	3,721	83,463		83,463
セグメント間の内部経常収益	308	436	744	1,038	1,783	1,783	
計	71,143	9,342	80,486	4,760	85,246	1,783	83,463
セグメント利益	17,808	564	18,373	1,028	19,401	11	19,390
セグメント資産	5,052,381	21,434	5,073,816	18,138	5,091,954	19,833	5,072,120
その他の項目							
減価償却費	2,868	70	2,939	57	2,997		2,997
資金運用収益	54,120	16	54,136	104	54,241	58	54,182
資金調達費用	4,670	96	4,767	0	4,767	49	4,717
特別利益	0		0		0		0
(固定資産処分益)	0		0		0		0
特別損失	581		581	5	586		586
(固定資産処分損)	184		184	4	189		189
(減損損失)	397		397		397		397
(金融商品取引責任準備金繰入額)				0	0		0
税金費用	6,271	201	6,473	403	6,876		6,876
有形固定資産及び無形固定資産の増加額	6,498	175	6,674	43	6,718		6,718

- (注) 1 一般企業の売上高に代えて、経常収益を記載しております。また、差異調整につきましては、経常収益と連結損益計算書の経常収益計上額との差異について記載しております。
- 2 「その他」の区分は報告セグメントに含まれていない事業セグメントであり、クレジットカード業務及び金融商品取引業務等を含んでおります。
- 3 調整額は次のとおりであります。
- (1)セグメント利益の調整額 11百万円は、セグメント間取引消去であります。
- (2)セグメント資産の調整額 19,833百万円は、セグメント間取引消去であります。
- (3)資金運用収益の調整額 58百万円は、セグメント間取引消去であります。
- (4)資金調達費用の調整額 49百万円は、セグメント間取引消去であります。
- 4 セグメント利益は、連結損益計算書の経常利益と調整を行っております。

## 【関連情報】

前連結会計年度(自 平成24年4月1日 至 平成25年3月31日)

## 1 サービスごとの情報

(単位：百万円)

	貸出業務	有価証券 投資業務	リース業務	その他	合計
外部顧客に対する経常収益	35,956	23,351	9,480	13,584	82,373

(注) 一般企業の売上高に代えて、経常収益を記載しております。

## 2 地域ごとの情報

## (1) 経常収益

当行グループは、本邦の外部顧客に対する経常収益に区分した金額が連結損益計算書の経常収益の90%を超えるため、記載を省略しております。

## (2) 有形固定資産

当行グループは、本邦に所在している有形固定資産の金額が連結貸借対照表の有形固定資産の金額の90%を超えるため、記載を省略しております。

## 3 主要な顧客ごとの情報

特定の顧客に対する経常収益で連結損益計算書の経常収益の10%以上を占めるものがないため、記載を省略しております。

当連結会計年度(自 平成25年4月1日 至 平成26年3月31日)

## 1 サービスごとの情報

(単位：百万円)

	貸出業務	有価証券 投資業務	リース業務	その他	合計
外部顧客に対する経常収益	34,682	25,173	8,907	14,699	83,463

(注) 一般企業の売上高に代えて、経常収益を記載しております。

## 2 地域ごとの情報

## (1) 経常収益

当行グループは、本邦の外部顧客に対する経常収益に区分した金額が連結損益計算書の経常収益の90%を超えるため、記載を省略しております。

## (2) 有形固定資産

当行グループは、本邦に所在している有形固定資産の金額が連結貸借対照表の有形固定資産の金額の90%を超えるため、記載を省略しております。

## 3 主要な顧客ごとの情報

特定の顧客に対する経常収益で連結損益計算書の経常収益の10%以上を占めるものがないため、記載を省略しております。

【報告セグメントごとの固定資産の減損損失に関する情報】

前連結会計年度(自 平成24年4月1日 至 平成25年3月31日)

(単位：百万円)

	報告セグメント			その他	合計
	銀行業	リース業	計		
減損損失	139		139		139

当連結会計年度(自 平成25年4月1日 至 平成26年3月31日)

(単位：百万円)

	報告セグメント			その他	合計
	銀行業	リース業	計		
減損損失	397		397		397

【報告セグメントごとののれんの償却額及び未償却残高に関する情報】

該当事項はありません。

【報告セグメントごとの負ののれん発生益に関する情報】

該当事項はありません。

【関連当事者情報】

1 関連当事者との取引

連結財務諸表提出会社と関連当事者との取引

連結財務諸表提出会社の役員及び主要株主(個人の場合に限る。)等

前連結会計年度(自 平成24年4月1日 至 平成25年3月31日)

種類	会社等の名称 又は氏名	所在地	資本金 (百万円)	事業の内容 又は職業	議決権等 の所有 (被所有) 割合(%)	関連当事者 との関係	取引の内容	取引金額 (百万円)	科目	期末残高 (百万円)
役員 の 近親 者 が 議 決 権 の 過 半 数 を 所 有 し て い る 会 社 等	伊勢乾物 株式会社	三重県 伊勢市	30	乾物卸売業			資金の貸付	平均残高 <sup>107</sup> 貸出金利息 <sup>2</sup>	貸出金	92
	株式会社黒宮 家具センター	三重県 桑名市	10	不動産 賃貸業			資金の貸付	平均残高 <sup>99</sup> 貸出金利息 <sup>1</sup>	貸出金	94

- (注) 1 伊勢乾物株式会社は、監査役笠井貞男の近親者が議決権の過半数を所有する会社であります。  
2 株式会社黒宮家具センターは、監査役渡邊悌爾の近親者が議決権の過半数を所有する会社であります。  
3 取引条件及び取引条件の決定方針等  
当行の定める取引基準に基づいて取引を行っております。  
取引条件の決定方針は一般取引と同様であります。

当連結会計年度(自 平成25年4月1日 至 平成26年3月31日)

種類	会社等の名称 又は氏名	所在地	資本金 (百万円)	事業の内容 又は職業	議決権等 の所有 (被所有) 割合(%)	関連当事者 との関係	取引の内容	取引金額 (百万円)	科目	期末残高 (百万円)
役員 の 近親 者 が 議 決 権 の 過 半 数 を 所 有 し て い る 会 社 等	伊勢乾物 株式会社	三重県 伊勢市	30	乾物卸売業			資金の貸付	平均残高 <sup>116</sup> 貸出金利息 <sup>3</sup>	貸出金	134
	株式会社黒宮 家具センター	三重県 桑名市	10	不動産 賃貸業			資金の貸付	平均残高 <sup>90</sup> 貸出金利息 <sup>1</sup>	貸出金	87

- (注) 1 伊勢乾物株式会社は、監査役笠井貞男の近親者が議決権の過半数を所有する会社であります。  
2 株式会社黒宮家具センターは、監査役渡邊悌爾の近親者が議決権の過半数を所有する会社であります。  
3 取引条件及び取引条件の決定方針等  
当行の定める取引基準に基づいて取引を行っております。  
取引条件の決定方針は一般取引と同様であります。

2 親会社又は重要な関連会社に関する注記

該当事項はありません。

(1株当たり情報)

	前連結会計年度 (自 平成24年4月1日 至 平成25年3月31日)	当連結会計年度 (自 平成25年4月1日 至 平成26年3月31日)
1株当たり純資産額	1,081円77銭	1,141円27銭
1株当たり当期純利益金額	37円17銭	45円40銭
潜在株式調整後 1株当たり当期純利益金額	37円15銭	45円36銭

(注) 1 1株当たり純資産額の算定上の基礎は、次のとおりであります。

		前連結会計年度 (平成25年3月31日)	当連結会計年度 (平成26年3月31日)
純資産の部の合計額	百万円	281,722	297,198
純資産の部の合計額から控除する金額	百万円	7,235	7,655
うち新株予約権	百万円	55	73
うち少数株主持分	百万円	7,179	7,582
普通株式に係る期末の純資産額	百万円	274,487	289,542
1株当たり純資産額の算定に用いられた 期末の普通株式の数	千株	253,738	253,700

2 1株当たり当期純利益金額及び潜在株式調整後1株当たり当期純利益金額の算定上の基礎は、次のとおりであります。

		前連結会計年度 (自 平成24年4月1日 至 平成25年3月31日)	当連結会計年度 (自 平成25年4月1日 至 平成26年3月31日)
1株当たり当期純利益金額			
当期純利益	百万円	9,458	11,520
普通株主に帰属しない金額	百万円		
普通株式に係る当期純利益	百万円	9,458	11,520
普通株式の期中平均株式数	千株	254,432	253,725
潜在株式調整後1株当たり当期純利益金額			
当期純利益調整額	百万円		
普通株式増加数	千株	161	210
うち新株予約権	千株	161	210
希薄化効果を有しないため、潜在株式調整後1株当たり当期純利益金額の算定に含めなかった潜在株式の概要			

3 「会計方針の変更」に記載のとおり、退職給付会計基準等を適用し、退職給付会計基準第37項に定める経過的な取扱いに従っております。

この結果、当連結会計年度の1株当たり純資産額が、9円49銭増加しております。

(重要な後発事象)

該当事項はありません。

【連結附属明細表】

【社債明細表】

会社名	銘柄	発行年月日	当期首残高 (百万円)	当期末残高 (百万円)	利率 (%)	担保	償還期限
当行	第3回期限前償還 条項付無担保社債 (劣後特約付)	平成23年 6月7日	15,000	15,000	1.33	なし	平成33年 6月7日
合計			15,000	15,000			

(注) 連結決算日後5年以内における償還予定額はありません。

【借入金等明細表】

区分	当期首残高 (百万円)	当期末残高 (百万円)	平均利率 (%)	返済期限
借入金	37,422	58,851	0.16	
再割引手形				
借入金	37,422	58,851	0.16	平成26年4月～ 平成31年3月
リース債務	612	359		平成26年4月～ 平成30年7月

- (注) 1 「平均利率」は、期末日現在の「利率」及び「当期末残高」により算出(加重平均)しております。  
2 リース債務の「平均利率」は、リース料総額に含まれる利息相当額を控除する前の金額でリース債務を連結貸借対照表に計上しているため、記載しておりません。  
3 借入金及びリース債務の連結決算日後5年以内における返済額は次のとおりであります。

	1年以内	1年超2年以内	2年超3年以内	3年超4年以内	4年超5年以内
借入金(百万円)	10,445	2,059	45,276	736	334
リース債務(百万円)	154	78	74	51	0

銀行業は、預金の受入れ、コール・手形市場からの資金の調達・運用等を営業活動として行っているため、借入金等明細表については連結貸借対照表中「負債の部」の「借入金」の内訳及び「その他負債」中のリース債務を記載しております。

(参考) コマーシャル・ペーパーによる資金調達は行っておりません。

【資産除去債務明細表】

当連結会計年度期首及び当連結会計年度末における資産除去債務の金額が当連結会計年度期首及び当連結会計年度末における負債及び純資産の合計額の100分の1以下であるため、記載を省略しております。



(2) 【その他】

当連結会計年度における四半期情報

(累計期間)	第1四半期	第2四半期	第3四半期	当連結会計年度
経常収益(百万円)	21,433	44,514	62,894	83,463
税金等調整前四半期(当期)純利益金額(百万円)	4,836	12,258	15,208	18,803
四半期(当期)純利益金額(百万円)	3,287	7,826	9,778	11,520
1株当たり四半期(当期)純利益金額(円)	12.95	30.84	38.54	45.40

(注) 一般企業の売上高に代えて、経常収益を記載しております。

(会計期間)	第1四半期	第2四半期	第3四半期	第4四半期
1株当たり四半期純利益金額(円)	12.95	17.88	7.69	6.86

## 2【財務諸表等】

## (1)【財務諸表】

## 【貸借対照表】

(単位：百万円)

	前事業年度 (平成25年3月31日)	当事業年度 (平成26年3月31日)
<b>資産の部</b>		
現金預け金	116,671	166,700
現金	44,181	55,152
預け金	72,490	111,547
コールローン	50,959	15,828
買入金銭債権	21,386	20,438
商品有価証券	17	24
商品国債	17	24
金銭の信託	1,000	3,000
有価証券	2, 8 1,958,927	2, 8 2,049,171
国債	747,477	749,638
地方債	265,010	273,460
社債	13 625,078	13 649,902
株式	1 116,892	1 132,231
その他の証券	204,468	1 243,938
貸出金	3, 4, 5, 6, 9 2,535,432	3, 4, 5, 6, 9 2,710,066
割引手形	7 11,533	7 9,531
手形貸付	122,193	113,954
証書貸付	2,042,254	2,239,846
当座貸越	359,450	346,734
外国為替	1,765	2,849
外国他店預け	1,426	2,431
買入外国為替	7 3	7 4
取立外国為替	335	412
その他資産	14,555	14,152
前払費用	0	0
未収収益	8,114	7,985
金融派生商品	519	493
その他の資産	1, 8 5,920	1, 8 5,673
有形固定資産	10 32,353	10 35,620
建物	9,866	9,400
土地	20,282	20,117
リース資産	702	752
建設仮勘定	182	4,127
その他の有形固定資産	1,319	1,222
無形固定資産	3,024	2,826
ソフトウェア	2,868	2,677
リース資産	13	7
その他の無形固定資産	142	141
前払年金費用	18,991	20,345
支払承諾見返	33,466	30,584
貸倒引当金	22,229	21,633
資産の部合計	4,766,322	5,049,974

(単位：百万円)

	前事業年度 (平成25年3月31日)	当事業年度 (平成26年3月31日)
<b>負債の部</b>		
預金	8 4,077,566	8 4,235,118
当座預金	131,470	123,566
普通預金	1,812,397	1,933,033
貯蓄預金	45,693	44,359
通知預金	19,889	25,902
定期預金	2,029,065	2,067,727
その他の預金	39,050	40,529
譲渡性預金	157,214	191,256
コールマネー	80,995	133,034
債券貸借取引受入担保金	8 29,666	8 27,058
借入金	8 29,602	8 52,531
借入金	11 29,602	52,531
外国為替	81	67
売渡外国為替	70	61
未払外国為替	11	6
社債	12 15,000	12 15,000
その他負債	30,803	39,231
未払法人税等	3,573	2,469
未払費用	6,077	4,350
前受収益	935	1,210
金融派生商品	4,324	3,487
リース債務	768	808
資産除去債務	330	329
その他の負債	14,793	26,575
退職給付引当金	7,070	7,192
睡眠預金払戻損失引当金	722	819
ポイント引当金	175	182
偶発損失引当金	754	379
繰延税金負債	29,052	31,525
再評価に係る繰延税金負債	3,199	3,066
支払承諾	33,466	30,584
負債の部合計	4,495,371	4,767,048

(単位：百万円)

	前事業年度 (平成25年 3月31日)	当事業年度 (平成26年 3月31日)
<b>純資産の部</b>		
資本金	20,000	20,000
資本剰余金	7,557	7,557
資本準備金	7,557	7,557
利益剰余金	170,026	179,071
利益準備金	17,377	17,377
その他利益剰余金	152,648	161,693
別途積立金	142,714	149,214
繰越利益剰余金	9,934	12,479
自己株式	134	151
株主資本合計	197,449	206,478
<del>その他有価証券評価差額金</del>	71,760	74,374
繰延ヘッジ損益	2,541	1,980
<del>土地再評価差額金</del>	4,226	3,980
評価・換算差額等合計	73,445	76,375
新株予約権	55	73
純資産の部合計	270,951	282,926
負債及び純資産の部合計	4,766,322	5,049,974

## 【損益計算書】

(単位：百万円)

	前事業年度 (自 平成24年 4月 1日 至 平成25年 3月31日)	当事業年度 (自 平成25年 4月 1日 至 平成26年 3月31日)
経常収益	70,162	71,313
資金運用収益	56,279	54,269
貸出金利息	35,496	34,116
有価証券利息配当金	20,494	19,854
コールローン利息	127	135
預け金利息	1	23
その他の受入利息	159	138
役務取引等収益	9,993	10,334
受入為替手数料	3,460	3,458
その他の役務収益	6,533	6,876
その他業務収益	2,225	2,275
外国為替売買益	238	234
商品有価証券売買益	2	2
国債等債券売却益	1,975	2,037
金融派生商品収益	7	-
その他の業務収益	0	0
その他経常収益	1,664	4,434
株式等売却益	652	3,085
金銭の信託運用益	17	-
その他の経常収益	994	1,348
経常費用	56,423	53,795
資金調達費用	5,164	4,670
預金利息	2,970	2,725
譲渡性預金利息	171	171
コールマネー利息	276	228
債券貸借取引支払利息	72	48
借入金利息	238	71
社債利息	367	199
金利スワップ支払利息	1,063	1,209
その他の支払利息	3	15
役務取引等費用	3,719	4,068
支払為替手数料	629	641
その他の役務費用	3,089	3,426
その他業務費用	81	448
国債等債券売却損	47	438
国債等債券償還損	0	2
国債等債券償却	33	-
金融派生商品費用	-	8
営業経費	42,854	42,075
その他経常費用	4,603	2,532
貸倒引当金繰入額	1,835	1,972
株式等売却損	454	89
株式等償却	1,130	78
金銭の信託運用損	-	51
その他の経常費用	1,182	340
経常利益	13,739	17,518

(単位：百万円)

	前事業年度 (自 平成24年 4月 1日 至 平成25年 3月 31日)	当事業年度 (自 平成25年 4月 1日 至 平成26年 3月 31日)
特別利益	381	0
固定資産処分益	15	0
退職給付制度改定益	366	-
特別損失	210	581
固定資産処分損	70	184
減損損失	139	397
税引前当期純利益	13,910	16,936
法人税、住民税及び事業税	5,438	5,065
法人税等調整額	294	1,040
法人税等合計	5,143	6,105
当期純利益	8,767	10,831

【株主資本等変動計算書】

前事業年度(自 平成24年4月1日 至 平成25年3月31日)

(単位：百万円)

	株主資本						
	資本金	資本剰余金		利益剰余金			
		資本準備金	資本剰余金 合計	利益準備金	その他利益剰余金		利益剰余金 合計
					別途積立金	繰越利益 剰余金	
当期首残高	20,000	7,557	7,557	17,377	136,714	9,437	163,529
当期変動額							
剰余金の配当						1,911	1,911
当期純利益						8,767	8,767
別途積立金の積立					6,000	6,000	
自己株式の取得							
自己株式の処分						0	0
自己株式の消却						387	387
土地再評価差額金の 取崩						28	28
株主資本以外の項目 の当期変動額(純額)							
当期変動額合計					6,000	496	6,496
当期末残高	20,000	7,557	7,557	17,377	142,714	9,934	170,026

	株主資本		評価・換算差額等				新株予約権	純資産合計
	自己株式	株主資本合計	その他有価証 券評価差額金	繰延ヘッジ 損益	土地再評価 差額金	評価・換算 差額等合計		
当期首残高	104	190,982	44,996	1,374	4,255	47,876	27	238,887
当期変動額								
剰余金の配当		1,911						1,911
当期純利益		8,767						8,767
別途積立金の積立								
自己株式の取得	420	420						420
自己株式の処分	2	2						2
自己株式の消却	387							
土地再評価差額金の 取崩		28						28
株主資本以外の項目 の当期変動額(純額)			26,763	1,166	28	25,568	28	25,596
当期変動額合計	29	6,467	26,763	1,166	28	25,568	28	32,063
当期末残高	134	197,449	71,760	2,541	4,226	73,445	55	270,951

当事業年度(自 平成25年4月1日 至 平成26年3月31日)

(単位：百万円)

	株主資本						
	資本金	資本剰余金		利益剰余金			
		資本準備金	資本剰余金 合計	利益準備金	その他利益剰余金		利益剰余金 合計
				別途積立金	繰越利益 剰余金		
当期首残高	20,000	7,557	7,557	17,377	142,714	9,934	170,026
当期変動額							
剰余金の配当						2,029	2,029
当期純利益						10,831	10,831
別途積立金の積立					6,500	6,500	
自己株式の取得							
自己株式の処分						1	1
自己株式の消却							
土地再評価差額金の 取崩						245	245
株主資本以外の項目 の当期変動額(純額)							
当期変動額合計					6,500	2,545	9,045
当期末残高	20,000	7,557	7,557	17,377	149,214	12,479	179,071

	株主資本		評価・換算差額等				新株予約権	純資産合計
	自己株式	株主資本合計	その他有価証 券評価差額金	繰延ヘッジ 損益	土地再評価 差額金	評価・換算 差額等合計		
当期首残高	134	197,449	71,760	2,541	4,226	73,445	55	270,951
当期変動額								
剰余金の配当		2,029						2,029
当期純利益		10,831						10,831
別途積立金の積立								
自己株式の取得	31	31						31
自己株式の処分	14	12						12
自己株式の消却								
土地再評価差額金の 取崩		245						245
株主資本以外の項目 の当期変動額(純額)			2,614	560	245	2,929	17	2,946
当期変動額合計	17	9,028	2,614	560	245	2,929	17	11,975
当期末残高	151	206,478	74,374	1,980	3,980	76,375	73	282,926



## 【注記事項】

### (重要な会計方針)

#### 1 商品有価証券の評価基準及び評価方法

商品有価証券の評価は、時価法(売却原価は主として移動平均法により算定)により行っております。

#### 2 有価証券の評価基準及び評価方法

(1) 有価証券の評価は、満期保有目的の債券については移動平均法による償却原価法(定額法)、子会社株式については移動平均法による原価法、その他有価証券については原則として決算日の市場価格等に基づく時価法(売却原価は主として移動平均法により算定)、ただし時価を把握することが極めて困難と認められるものについては移動平均法による原価法により行っております。

なお、その他有価証券の評価差額については、全部純資産直入法により処理しております。

(2) 有価証券運用を主目的とする単独運用の金銭の信託において信託財産として運用されている有価証券の評価は、時価法により行っております。

#### 3 デリバティブ取引の評価基準及び評価方法

デリバティブ取引の評価は、時価法により行っております。

#### 4 固定資産の減価償却の方法

##### (1) 有形固定資産(リース資産を除く)

有形固定資産は、定率法を採用しております。

また、主な耐用年数は次のとおりであります。

建物 : 15年～50年

その他 : 4年～15年

##### (2) 無形固定資産(リース資産を除く)

無形固定資産は、定額法により償却しております。なお、自社利用のソフトウェアについては、行内における利用可能期間(5年)に基づいて償却しております。

##### (3) リース資産

所有権移転外ファイナンス・リース取引に係る「有形固定資産」及び「無形固定資産」中のリース資産は、リース期間を耐用年数とした定額法により償却しております。なお、残存価額については、リース契約上に残価保証の取決めがあるものは当該残価保証額とし、それ以外のは零としております。

#### 5 外貨建の資産及び負債の本邦通貨への換算基準

外貨建資産・負債は、決算日の為替相場による円換算額を付しております。

#### 6 引当金の計上基準

##### (1) 貸倒引当金

貸倒引当金は、予め制定した償却・引当基準により、次のとおり計上しております。

破産、特別清算等法的に経営破綻の事実が発生している債務者に係る債権及びそれと同等の状況にある債務者に係る債権については、債権額から、担保の処分可能見込額及び保証による回収可能見込額を控除し、その残額を計上しております。また、現在は経営破綻の状況にないが、今後経営破綻に陥る可能性が大きいと認められる債務者に係る債権については、債権額から、担保の処分可能見込額及び保証による回収可能見込額を控除し、その残額のうち、債務者の支払能力を総合的に判断し必要と認める額を計上しております。

上記以外の債権については、過去の一定期間における貸倒実績から算出した貸倒実績率等に基づき計上しております。

すべての債権は、資産の自己査定基準に基づき、営業関連部署が資産査定を実施し、当該部署から独立した資産監査部署が査定結果を監査しております。

##### (2) 退職給付引当金

退職給付引当金は、従業員の退職給付に備えるため、当事業年度末における退職給付債務及び年金資産の見込額に基づき、必要額を計上しております。退職給付債務の算定にあたり、退職給付見込額を当事業年度末までの期間に帰属させる方法については期間定額基準によっております。また、過去勤務費用及び数理計算上の差異の損益処理方法は次のとおりであります。

過去勤務費用：

その発生年度の従業員の平均残存勤務期間内の一定の年数(3年)による定額法により損益処理

数理計算上の差異：

各発生年度の従業員の平均残存勤務期間内の一定の年数(10年)による定額法により按分した額を、それぞれ発生翌事業年度から損益処理

(3) 睡眠預金払戻損失引当金

睡眠預金払戻損失引当金は、利益計上した睡眠預金について預金者への払戻損失に備えるため、過去の払戻実績に基づく将来の払戻損失見込額を計上しております。

(4) ポイント引当金

ポイント引当金は、クレジットカード会員に付与したポイントが将来使用された場合の負担に備え、将来使用される見込額を合理的に見積り、必要と認められる額を計上しております。

(5) 偶発損失引当金

偶発損失引当金は、他の引当金で引当対象とした事象以外の偶発事象に対し、将来発生する可能性のある損失を見積り、必要と認められる額を計上しております。

7 リース取引の処理方法

所有権移転外ファイナンス・リース取引のうち、リース取引開始日が平成20年4月1日前に開始する事業年度に属するものについては、通常の賃貸借取引に準じた会計処理によっております。

8 ヘッジ会計の方法

(イ)金利リスク・ヘッジ

金融資産・負債から生じる金利リスクに対するヘッジ会計の方法は、「銀行業における金融商品会計基準適用に関する会計上及び監査上の取扱い」（日本公認会計士協会業種別監査委員会報告第24号）に規定する繰延ヘッジによっております。ヘッジ有効性評価の方法については、相場変動を相殺するヘッジについて、ヘッジ対象となる預金・貸出金等とヘッジ手段である金利スワップ取引等を一定の残存期間毎にグルーピングのうえ特定し評価しております。また、キャッシュ・フローを固定するヘッジについては、ヘッジ対象とヘッジ手段の金利変動要素の相関関係の検証により有効性の評価をしております。

また、一部の資産・負債については、包括ヘッジ、あるいは金利スワップの特例処理を行っております。

(ロ)為替変動リスク・ヘッジ

外貨建金融資産・負債から生じる為替変動リスクに対するヘッジ会計の方法は、「銀行業における外貨建取引等の会計処理に関する会計上及び監査上の取扱い」（日本公認会計士協会業種別監査委員会報告第25号）に規定する繰延ヘッジによっております。ヘッジ有効性評価の方法については、外貨建金銭債権債務等の為替変動リスクを減殺する目的で行う通貨スワップ取引及び為替スワップ取引等をヘッジ手段とし、ヘッジ対象である外貨建金銭債権債務等に見合うヘッジ手段の外貨ポジション相当額が存在することを確認することによりヘッジの有効性を評価しております。

9 その他財務諸表作成のための基本となる重要な事項

(1) 退職給付に係る会計処理

退職給付に係る未認識数理計算上の差異及び未認識過去勤務費用の会計処理の方法は、連結財務諸表におけるこれらの会計処理の方法と異なっております。

(2) 消費税等の会計処理

消費税及び地方消費税（以下「消費税等」という。）の会計処理は、税抜方式によっております。

ただし、有形固定資産等に係る控除対象外消費税等は当事業年度の費用に計上しております。

(表示方法の変更)

・前事業年度において「その他資産」の「その他の資産」に含めていた「前払年金費用」は、「銀行法施行規則等の一部を改正する内閣府令」（内閣府令第63号平成25年9月27日）により改正された「銀行法施行規則（昭和57年大蔵省令第10号）別紙様式」を適用し、当事業年度より独立掲記しております。この表示方法の変更を反映させるため、前事業年度の財務諸表の組替えを行っております。

この結果、前事業年度の貸借対照表において、「その他資産」の「その他の資産」に含めていた18,991百万円は、「前払年金費用」18,991百万円として組み替えております。

・財務諸表等規則様式第十一号（記載上の注意6）により、財務諸表等規則第121条第1項第2号に定める有形固定資産明細表において、特別の法律の規定により資産の再評価が行われた場合その他特別の事由により取得原価の修正を行った際に生じた再評価差額等は、これまでの、増減があった場合に記載する「当期増加額」又は「当期減少額」の欄のほか、期首又は期末の残高について「当期首残高」及び「当期末残高」の欄に内書きする方法に変更しております。

なお、以下の事項について、記載を省略しております。

- ・財務諸表等規則第8条の6に定めるリース取引に関する注記については、同条第4項により、記載を省略しております。
- ・財務諸表等規則第26条に定める減価償却累計額の注記については、同条第2項により、記載を省略しております。
- ・財務諸表等規則第42条に定める事業用土地の再評価に関する注記については、同条第3項により、記載を省略しております。
- ・財務諸表等規則第68条の4に定める1株当たり純資産額の注記については、同条第3項により、記載を省略しております。
- ・財務諸表等規則第95条の5の2に定める1株当たり当期純損益金額に関する注記については、同条第3項により、記載を省略しております。
- ・財務諸表等規則第95条の5の3に定める潜在株式調整後1株当たり当期純利益金額に関する注記については、同条第4項により、記載を省略しております。
- ・財務諸表等規則第107条に定める自己株式に関する注記については、同条第2項により、記載を省略しております。

(貸借対照表関係)

1 関係会社の株式又は出資金の総額

	前事業年度 (平成25年3月31日)	当事業年度 (平成26年3月31日)
株式	4,423百万円	4,423百万円
出資金	7百万円	7百万円

2 無担保の消費貸借契約(債券貸借取引)により貸し付けている有価証券が、国債に含まれておりますが、その金額は次のとおりであります。

	前事業年度 (平成25年3月31日)	当事業年度 (平成26年3月31日)
	40,104百万円	39,715百万円

使用貸借又は賃貸借契約により貸し付けている有価証券は該当ありません。

3 貸出金のうち破綻先債権額及び延滞債権額は次のとおりであります。

	前事業年度 (平成25年3月31日)	当事業年度 (平成26年3月31日)
破綻先債権額	1,154百万円	2,055百万円
延滞債権額	65,008百万円	60,603百万円

なお、破綻先債権とは、元本又は利息の支払の遅延が相当期間継続していることその他の事由により元本又は利息の取立て又は弁済の見込みがないものとして未収利息を計上しなかった貸出金(貸倒償却を行った部分を除く。以下「未収利息不計上貸出金」という。)のうち、法人税法施行令(昭和40年政令第97号)第96条第1項第3号のイからホまでに掲げる事由又は同項第4号に規定する事由が生じている貸出金であります。

また、延滞債権とは、未収利息不計上貸出金であって、破綻先債権及び債務者の経営再建又は支援を図ることを目的として利息の支払を猶予した貸出金以外の貸出金であります。

4 貸出金のうち3カ月以上延滞債権額は次のとおりであります。

	前事業年度 (平成25年3月31日)	当事業年度 (平成26年3月31日)
3カ月以上延滞債権額	1,982百万円	25百万円

なお、3カ月以上延滞債権とは、元本又は利息の支払が、約定支払日の翌日から3月以上遅延している貸出金で破綻先債権及び延滞債権に該当しないものであります。

5 貸出金のうち貸出条件緩和債権額は次のとおりであります。

	前事業年度 (平成25年3月31日)	当事業年度 (平成26年3月31日)
貸出条件緩和債権額	9,998百万円	10,586百万円

なお、貸出条件緩和債権とは、債務者の経営再建又は支援を図ることを目的として、金利の減免、利息の支払猶予、元本の返済猶予、債権放棄その他の債務者に有利となる取決めを行った貸出金で破綻先債権、延滞債権及び3カ月以上延滞債権に該当しないものであります。

## 6 破綻先債権額、延滞債権額、3カ月以上延滞債権額及び貸出条件緩和債権額の合計額は次のとおりであります。

	前事業年度 (平成25年3月31日)	当事業年度 (平成26年3月31日)
合計額	78,144百万円	73,271百万円

なお、上記3から6に掲げた債権額は、貸倒引当金控除前の金額であります。

## 7 手形割引は、「銀行業における金融商品会計基準適用に関する会計上及び監査上の取扱い」(日本公認会計士協会業種別監査委員会報告第24号)に基づき金融取引として処理しております。これにより受け入れた商業手形及び買入外国為替等は、売却又は(再)担保という方法で自由に処分できる権利を有しておりますが、その額面金額は次のとおりであります。

	前事業年度 (平成25年3月31日)	当事業年度 (平成26年3月31日)
	11,536百万円	9,536百万円

## 8 担保に供している資産は次のとおりであります。

	前事業年度 (平成25年3月31日)	当事業年度 (平成26年3月31日)
担保に供している資産		
有価証券	157,349百万円	201,643百万円
担保資産に対応する債務		
預金	12,706百万円	26,777百万円
債券貸借取引受入担保金	29,666百万円	27,058百万円
借入金	18,720百万円	51,670百万円

上記のほか、為替決済等の取引の担保等として、次のものを差し入れております。

	前事業年度 (平成25年3月31日)	当事業年度 (平成26年3月31日)
有価証券	31,621百万円	31,238百万円

また、その他の資産には保証金が含まれておりますが、その金額は次のとおりであります。

	前事業年度 (平成25年3月31日)	当事業年度 (平成26年3月31日)
保証金	996百万円	1,000百万円

## 9 当座貸越契約及び貸付金に係るコミットメントライン契約は、顧客からの融資実行の申し出を受けた場合に、契約上規定された条件について違反がない限り、一定の限度額まで資金を貸し付けることを約する契約であります。これらの契約に係る融資未実行残高は次のとおりであります。

	前事業年度 (平成25年3月31日)	当事業年度 (平成26年3月31日)
融資未実行残高	1,145,594百万円	1,187,817百万円
うち原契約期間が1年以内のもの又は 任意の時期に無条件で取消可能なもの	1,119,331百万円	1,148,578百万円

なお、これらの契約の多くは、融資実行されずに終了するものであるため、融資未実行残高そのものが必ずしも当行の将来のキャッシュ・フローに影響を与えるものではありません。これらの契約の多くには、金融情勢の変化、債権の保全及びその他相当の事由があるときは、当行が実行申し込みを受けた融資の拒絶又は契約極度額の減額をすることができる旨の条項が付けられております。また、契約時において必要に応じて預金・不動産・有価証券等の担保を徴求するほか、契約後も定期的に予め定めている行内手続きに基づき顧客の業況等を把握し、必要に応じて契約の見直し、与信保全上の措置等を講じております。

10 有形固定資産の圧縮記帳額

	前事業年度 (平成25年3月31日)	当事業年度 (平成26年3月31日)
圧縮記帳額	4,708百万円	4,688百万円
(当該事業年度の圧縮記帳額)	( 百万円)	( 百万円)

11 借入金には、他の債務よりも債務の履行が後順位である旨の特約が付された劣後特約付借入金が含まれておりません。

	前事業年度 (平成25年3月31日)	当事業年度 (平成26年3月31日)
劣後特約付借入金	10,000百万円	百万円

12 社債は、劣後特約付社債であります。

	前事業年度 (平成25年3月31日)	当事業年度 (平成26年3月31日)
劣後特約付社債	15,000百万円	15,000百万円

13 「有価証券」中の社債のうち、有価証券の私募（金融商品取引法第2条第3項）による社債に対する保証債務の額

	前事業年度 (平成25年3月31日)	当事業年度 (平成26年3月31日)
	10,133百万円	9,056百万円

(損益計算書関係)

1 「その他の経常費用」には、次のものを含んでおります。

	前事業年度 (自 平成24年4月1日 至 平成25年3月31日)	当事業年度 (自 平成25年4月1日 至 平成26年3月31日)
債権等売却損	674百万円	251百万円

(有価証券関係)

子会社株式及び関連会社株式

前事業年度(平成25年3月31日)

	貸借対照表計上額 (百万円)	時価 (百万円)	差額 (百万円)
子会社株式			
関連会社株式			
合計			

当事業年度(平成26年3月31日)

	貸借対照表計上額 (百万円)	時価 (百万円)	差額 (百万円)
子会社株式			
関連会社株式			
合計			

(注) 時価を把握することが極めて困難と認められる子会社株式及び関連会社株式等の貸借対照表計上額

	前事業年度 (平成25年3月31日)	当事業年度 (平成26年3月31日)
子会社株式及び出資金	4,423	4,424
関連会社株式及び出資金		
合計	4,423	4,424

これらについては、市場価格がなく、時価を把握することが極めて困難と認められることから、「子会社株式及び関連会社株式」には含めておりません。

## (税効果会計関係)

## 1 繰延税金資産及び繰延税金負債の発生の主な原因別の内訳

	前事業年度 (平成25年3月31日)	当事業年度 (平成26年3月31日)
繰延税金資産		
貸倒引当金	7,633百万円	6,936百万円
有価証券償却	1,570	1,533
その他	4,681	4,161
繰延税金資産小計	13,885	12,632
評価性引当額	1,913	1,866
繰延税金資産合計	11,971	10,765
繰延税金負債		
その他有価証券評価差額金	38,277	39,273
その他	2,747	3,016
繰延税金負債合計	41,024	42,290
繰延税金資産(負債)の純額	29,052百万円	31,525百万円

## 2 法定実効税率と税効果会計適用後の法人税等の負担率との間に重要な差異があるときの、当該差異の原因となった主な項目別の内訳

前事業年度及び当事業年度における法定実効税率と税効果会計適用後の法人税等の負担率との差異が、法定実効税率の100分の5以下であるため注記を省略しております。

## 3 法人税等の税率の変更による繰延税金資産及び繰延税金負債の金額の修正

「所得税法等の一部を改正する法律」(平成26年法律第10号)が平成26年3月31日に公布され、平成26年4月1日以後に開始する事業年度から復興特別法人税が廃止されることとなりました。これに伴い、平成26年4月1日に開始する事業年度に解消が見込まれる一時差異にかかる繰延税金資産及び繰延税金負債の計算に使用する法定実効税率は従来の37.46%から35.08%となります。この税率変更により、繰延税金負債は309百万円増加し、その他有価証券評価差額金は1百万円増加し、法人税等調整額は311百万円増加しております。

## (重要な後発事象)

該当事項はありません。

【附属明細表】

【有形固定資産等明細表】

資産の種類	当期首残高 (百万円)	当期増加額 (百万円)	当期減少額 (百万円)	当期末残高 (百万円)	当期末減価 償却累計額 又は 償却累計額 (百万円)	当期償却額 (百万円)	差引 当期末残高 (百万円)
有形固定資産							
建物	35,145	680	175	35,650	26,249	1,122	9,400
土地	20,282 [ 7,414 ]	232	397 [ 377 ] ( 396 )	20,117 [ 7,036 ]			20,117
リース資産	1,727	359	80	2,005	1,253	309	752
建設仮勘定	182	4,278	333	4,127			4,127
その他の有形固定資産	8,023 [ 11 ]	485	373 [ 0 ] ( 1 )	8,136 [ 10 ]	6,913	537	1,222
有形固定資産計	65,360 [ 7,425 ]	6,037	1,360 [ 378 ] ( 397 )	70,037 [ 7,047 ]	34,416	1,969	35,620
無形固定資産							
ソフトウェア	10,663	816	264	11,214	8,537	1,007	2,677
リース資産	28			28	20	5	7
その他の無形固定資産	167	0		167	26	1	141
無形固定資産計	10,859	816	264	11,410	8,583	1,014	2,826
その他							

(注) 1 当期首残高、当期減少額及び当期末残高欄における [ ] 内は、土地の再評価に関する法律（平成10年3月31日公布法律第34号）に基づく土地の再評価実施前の帳簿価額との差額（内書き）であります。

2 当期減少額欄における ( ) 内は、減損損失の計上額（内書き）であります。

【引当金明細表】

区分	当期首残高 (百万円)	当期増加額 (百万円)	当期減少額 (目的使用) (百万円)	当期減少額 (その他) (百万円)	当期末残高 (百万円)
貸倒引当金	22,229	21,633	2,568	19,661	21,633
一般貸倒引当金	6,925	5,314		6,925	5,314
個別貸倒引当金	15,304	16,319	2,568	12,736	16,319
うち非居住者向け 債権分					
特定海外債権引当勘定					
睡眠預金払戻損失引当金	722	274	177		819
ポイント引当金	175	83	75		182
偶発損失引当金	754	379		754	379
計	23,882	22,370	2,822	20,415	23,015

(注) 当期減少額（その他）欄に記載の減少額はそれぞれ次の理由によるものであります。

- 一般貸倒引当金・・・・・・洗替による取崩額
- 個別貸倒引当金・・・・・・主として洗替による取崩額
- 偶発損失引当金・・・・・・洗替による取崩額

未払法人税等

区分	当期首残高 (百万円)	当期増加額 (百万円)	当期減少額 (目的使用) (百万円)	当期減少額 (その他) (百万円)	当期末残高 (百万円)
未払法人税等	3,573	5,259	6,362		2,469
未払法人税等	2,785	4,156	4,983		1,957
未払事業税	788	1,103	1,379		511

(2) 【主な資産及び負債の内容】

連結財務諸表を作成しているため、記載を省略しております。

(3) 【その他】

該当事項はありません。



## 第6 【提出会社の株式事務の概要】

事業年度	4月1日から3月31日まで
定時株主総会	6月中
基準日	3月31日
剰余金の配当の基準日	9月30日 3月31日
1単元の株式数	1,000株
単元未満株式の 買取り・買増し  取扱場所  株主名簿管理人  取次所  買取・買増手数料	(注)1,2  東京都千代田区丸の内一丁目4番5号 三菱UFJ信託銀行株式会社 証券代行部 東京都千代田区丸の内一丁目4番5号 三菱UFJ信託銀行株式会社  株式の売買の委託に係る手数料相当額として、別途定める金額
公告掲載方法	電子公告によるものとし、当行のホームページに掲載する方法により行っております。(ホームページアドレス <a href="http://www.hyakugo.co.jp/">http://www.hyakugo.co.jp/</a> ) ただし、事故その他やむを得ない事由によって電子公告による公告をすることができない場合は、東京都において発行する日本経済新聞および津市において発行する伊勢新聞に掲載する方法により行います。
株主に対する特典	ありません。

(注)1 当行の株主は、その有する単元未満株式について、次に掲げる権利以外の権利を行使することができない旨を定款に定めております。

- (1) 会社法第189条第2項各号に掲げる権利
  - (2) 会社法第166条第1項の規定による請求をする権利
  - (3) 株主の有する株式数に応じて募集株式の割当て及び募集新株予約権の割当てを受ける権利
  - (4) 株主の有する単元未満株式の数と併せて単元株式数となる数の株式を売り渡すことを請求する権利
- 2 特別口座に記録されている株式については、特別口座の口座管理機関である三菱UFJ信託銀行株式会社が直接取り扱います。

## 第7 【提出会社の参考情報】

### 1 【提出会社の親会社等の情報】

当行には、親会社等はありません。

### 2 【その他の参考情報】

当事業年度の開始日から有価証券報告書提出日までの間に、次の書類を提出しております。

(1) 有価証券報告書及びその添付書類並びに確認書

事業年度（第198期）（自 平成24年4月1日 至 平成25年3月31日）

平成25年6月24日 関東財務局長に提出。

(2) 内部統制報告書及びその添付書類

平成25年6月24日 関東財務局長に提出。

(3) 四半期報告書及び確認書

第199期第1四半期（自 平成25年4月1日 至 平成25年6月30日）

平成25年8月9日 関東財務局長に提出。

第199期第2四半期（自 平成25年7月1日 至 平成25年9月30日）

平成25年11月22日 関東財務局長に提出。

第199期第3四半期（自 平成25年10月1日 至 平成25年12月31日）

平成26年2月7日 関東財務局長に提出。

(4) 四半期報告書の訂正報告書及び確認書

第199期第3四半期（自 平成25年10月1日 至 平成25年12月31日）

平成26年2月10日 関東財務局長に提出。

(5) 臨時報告書

企業内容等の開示に関する内閣府令第19条第2項第9号の2（株主総会における議決権行使の結果）に基づく臨時報告書

平成25年6月24日 関東財務局長に提出。

平成26年6月23日 関東財務局長に提出。

企業内容等の開示に関する内閣府令第19条第2項第9号（代表取締役の異動）に基づく臨時報告書

平成25年9月26日 関東財務局長に提出。

## 第二部 【提出会社の保証会社等の情報】

該当事項はありません。

## 独立監査人の監査報告書及び内部統制監査報告書

平成26年6月20日

株式会社百五銀行  
取締役会 御中

### 有限責任 あずさ監査法人

指定有限責任社員 公認会計士 松本 千佳  
業務執行社員

指定有限責任社員 公認会計士 山川 勝  
業務執行社員

指定有限責任社員 公認会計士 膳 亀 聡  
業務執行社員

#### <財務諸表監査>

当監査法人は、金融商品取引法第193条の2第1項の規定に基づく監査証明を行うため、「経理の状況」に掲げられている株式会社百五銀行の平成25年4月1日から平成26年3月31日までの連結会計年度の連結財務諸表、すなわち、連結貸借対照表、連結損益計算書、連結包括利益計算書、連結株主資本等変動計算書、連結キャッシュ・フロー計算書、連結財務諸表作成のための基本となる重要な事項、その他の注記及び連結附属明細表について監査を行った。

#### 連結財務諸表に対する経営者の責任

経営者の責任は、我が国において一般に公正妥当と認められる企業会計の基準に準拠して連結財務諸表を作成し適正に表示することにある。これには、不正又は誤謬による重要な虚偽表示のない連結財務諸表を作成し適正に表示するために経営者が必要と判断した内部統制を整備及び運用することが含まれる。

#### 監査人の責任

当監査法人の責任は、当監査法人が実施した監査に基づいて、独立の立場から連結財務諸表に対する意見を表明することにある。当監査法人は、我が国において一般に公正妥当と認められる監査の基準に準拠して監査を行った。監査の基準は、当監査法人に連結財務諸表に重要な虚偽表示がないかどうかについて合理的な保証を得るために、監査計画を策定し、これに基づき監査を実施することを求めている。

監査においては、連結財務諸表の金額及び開示について監査証拠を入手するための手続が実施される。監査手続は、当監査法人の判断により、不正又は誤謬による連結財務諸表の重要な虚偽表示のリスクの評価に基づいて選択及び適用される。財務諸表監査の目的は、内部統制の有効性について意見表明するためのものではないが、当監査法人は、リスク評価の実施に際して、状況に応じた適切な監査手続を立案するために、連結財務諸表の作成と適正な表示に関連する内部統制を検討する。また、監査には、経営者が採用した会計方針及びその適用方法並びに経営者によって行われた見積りの評価も含め全体としての連結財務諸表の表示を検討することが含まれる。

当監査法人は、意見表明の基礎となる十分かつ適切な監査証拠を入手したと判断している。

#### 監査意見

当監査法人は、上記の連結財務諸表が、我が国において一般に公正妥当と認められる企業会計の基準に準拠して、株式会社百五銀行及び連結子会社の平成26年3月31日現在の財政状態並びに同日をもって終了する連結会計年度の経営成績及びキャッシュ・フローの状況をすべての重要な点において適正に表示しているものと認める。

#### <内部統制監査>

当監査法人は、金融商品取引法第193条の2第2項の規定に基づく監査証明を行うため、株式会社百五銀行の平成26年3月31日現在の内部統制報告書について監査を行った。

#### 内部統制報告書に対する経営者の責任

経営者の責任は、財務報告に係る内部統制を整備及び運用し、我が国において一般に公正妥当と認められる財務報告に係る内部統制の評価の基準に準拠して内部統制報告書を作成し適正に表示することにある。

なお、財務報告に係る内部統制により財務報告の虚偽の記載を完全には防止又は発見することができない可能性がある。

#### 監査人の責任

当監査法人の責任は、当監査法人が実施した内部統制監査に基づいて、独立の立場から内部統制報告書に対する意見を表明することにある。当監査法人は、我が国において一般に公正妥当と認められる財務報告に係る内部統制の監査の基準に準拠して内部統制監査を行った。財務報告に係る内部統制の監査の基準は、当監査法人に内部統制報告書に重要な虚偽表示がないかどうかについて合理的な保証を得るために、監査計画を策定し、これに基づき内部統制監査を実施することを求めている。

内部統制監査においては、内部統制報告書における財務報告に係る内部統制の評価結果について監査証拠を入手するための手続が実施される。内部統制監査の監査手続は、当監査法人の判断により、財務報告の信頼性に及ぼす影響の重要性に基づいて選択及び適用される。また、内部統制監査には、財務報告に係る内部統制の評価範囲、評価手続及び評価結果について経営者が行った記載を含め、全体としての内部統制報告書の表示を検討することが含まれる。

当監査法人は、意見表明の基礎となる十分かつ適切な監査証拠を入手したと判断している。

#### 監査意見

当監査法人は、株式会社百五銀行が平成26年3月31日現在の財務報告に係る内部統制は有効であると表示した上記の内部統制報告書が、我が国において一般に公正妥当と認められる財務報告に係る内部統制の評価の基準に準拠して、財務報告に係る内部統制の評価結果について、すべての重要な点において適正に表示しているものと認める。

#### 利害関係

会社と当監査法人又は業務執行社員との間には、公認会計士法の規定により記載すべき利害関係はない。

以 上

- 
- ( ) 1 上記は監査報告書の原本に記載された事項を電子化したものであり、その原本は当行(有価証券報告書提出会社)が別途保管しております。
- 2 XBRLデータは監査の対象には含まれていません。

## 独立監査人の監査報告書

平成26年6月20日

株式会社百五銀行  
取締役会 御中

### 有限責任 あずさ監査法人

指定有限責任社員  
業務執行社員 公認会計士 松本 千佳

指定有限責任社員  
業務執行社員 公認会計士 山川 勝

指定有限責任社員  
業務執行社員 公認会計士 膳 亀 聡

当監査法人は、金融商品取引法第193条の2第1項の規定に基づく監査証明を行うため、「経理の状況」に掲げられている株式会社百五銀行の平成25年4月1日から平成26年3月31日までの第199期事業年度の財務諸表、すなわち、貸借対照表、損益計算書、株主資本等変動計算書、重要な会計方針、その他の注記及び附属明細表について監査を行った。

#### 財務諸表に対する経営者の責任

経営者の責任は、我が国において一般に公正妥当と認められる企業会計の基準に準拠して財務諸表を作成し適正に表示することにある。これには、不正又は誤謬による重要な虚偽表示のない財務諸表を作成し適正に表示するために経営者が必要と判断した内部統制を整備及び運用することが含まれる。

#### 監査人の責任

当監査法人の責任は、当監査法人が実施した監査に基づいて、独立の立場から財務諸表に対する意見を表明することにある。当監査法人は、我が国において一般に公正妥当と認められる監査の基準に準拠して監査を行った。監査の基準は、当監査法人に財務諸表に重要な虚偽表示がないかどうかについて合理的な保証を得るために、監査計画を策定し、これに基づき監査を実施することを求めている。

監査においては、財務諸表の金額及び開示について監査証拠を入手するための手続が実施される。監査手続は、当監査法人の判断により、不正又は誤謬による財務諸表の重要な虚偽表示のリスクの評価に基づいて選択及び適用される。財務諸表監査の目的は、内部統制の有効性について意見表明するためのものではないが、当監査法人は、リスク評価の実施に際して、状況に応じた適切な監査手続を立案するために、財務諸表の作成と適正な表示に関連する内部統制を検討する。また、監査には、経営者が採用した会計方針及びその適用方法並びに経営者によって行われた見積りの評価も含め全体としての財務諸表の表示を検討することが含まれる。

当監査法人は、意見表明の基礎となる十分かつ適切な監査証拠を入手したと判断している。

#### 監査意見

当監査法人は、上記の財務諸表が、我が国において一般に公正妥当と認められる企業会計の基準に準拠して、株式会社百五銀行の平成26年3月31日現在の財政状態及び同日をもって終了する事業年度の経営成績をすべての重要な点において適正に表示しているものと認める。

#### 利害関係

会社と当監査法人又は業務執行社員との間には、公認会計士法の規定により記載すべき利害関係はない。

以上

- ( ) 1 上記は監査報告書の原本に記載された事項を電子化したものであり、その原本は当行(有価証券報告書提出会社)が別途保管しております。  
2 XBRLデータは監査の対象には含まれていません。