

## 【表紙】

【提出書類】	有価証券届出書
【提出先】	関東財務局長
【提出日】	平成26年 1 月 8 日
【会社名】	株式会社リプロセル
【英訳名】	ReproCELL Incorporated
【代表者の役職氏名】	代表取締役社長 横山 周史
【本店の所在の場所】	神奈川県横浜市港北区新横浜三丁目 8 番11号
【電話番号】	045-475-3887（代表）
【事務連絡者氏名】	取締役経営管理部長 片山 浩美
【最寄りの連絡場所】	神奈川県横浜市港北区新横浜三丁目 8 番11号
【電話番号】	045-475-3887（代表）
【事務連絡者氏名】	取締役経営管理部長 片山 浩美
【届出の対象とした募集有価証券の種類】	新株予約権証券 （行使価額修正条項付新株予約権付社債券等）
【届出の対象とした募集金額】	その他の者に対する割当 90,000,000円 新株予約権の払込金額の総額に新株予約権の行使に際して出資される財産の価額の合計額を合算した金額 10,044,000,000円
	（注） 行使価額が修正又は調整された場合には、新株予約権の払込金額の総額に新株予約権の行使に際して出資される財産の価額の合計額を合算した金額は増加又は減少します。また、新株予約権の権利行使期間内に行使が行われない場合及び当社が取得した新株予約権を消却した場合には、新株予約権の払込金額の総額に新株予約権の行使に際して出資される財産の価額の合計額を合算した金額は減少します。
【安定操作に関する事項】	該当事項なし
【縦覧に供する場所】	株式会社東京証券取引所 （東京都中央区日本橋兜町 2 番 1 号）

## 第一部【証券情報】

## 第1【募集要項】

## 1【新規発行新株予約権証券】

## (1)【募集の条件】

発行数	60,000個
発行価額の総額	90,000,000円
発行価格	1,500円(本新株予約権の目的である株式1株当たり15円)
申込手数料	該当事項なし
申込単位	1個
申込期間	平成26年1月24日
申込証拠金	0円
申込取扱場所	株式会社リプロセル 経営管理部
払込期日	平成26年1月27日
割当日	平成26年1月27日
払込取扱場所	株式会社三井住友銀行 新橋支店

(注) 1 株式会社リプロセル第9回新株予約権(第三者割当て)(以下「本新株予約権」という。)は、平成26年1月8日付の当社取締役会決議にて発行を決議しております。

2 申込方法は、申込期間内に申込取扱場所に申込みをすることとします。

3 本新株予約権の募集は第三者割当ての方法によります。

4 振替機関の名称及び住所

株式会社証券保管振替機構

東京都中央区日本橋茅場町二丁目1番1号

## (2)【新株予約権の内容等】

<p>当該行使価額修正条項付新株予約権付社債券等の特質</p>	<ol style="list-style-type: none"> <li>1 本新株予約権の目的となる株式の総数は6,000,000株、割当株式数(別記「新株予約権の目的となる株式の数」欄第1項に定義する。)は100株で確定しており、株価の上昇又は下落により行使価額(別記「新株予約権の行使時の払込金額」欄第1項第(2)号に定義する。)が修正されても変化しない(但し、別記「新株予約権の目的となる株式の数」欄に記載のとおり、調整されることがある。)。なお、株価の上昇又は下落により行使価額が修正された場合、本新株予約権による資金調達額は増加又は減少する。</li> <li>2 行使価額の修正基準:本新株予約権の行使価額は、本新株予約権の各行使請求の効力発生日の直前取引日における当社普通株式の東京証券取引所における普通取引の終値(以下「終値」という。)(同日に終値がない場合には、その直前の終値)の90%に相当する金額(1円未満の端数を切り上げる。)が、当該効力発生日の直前に有効な行使価額を1円以上上回る場合又は下回る場合には、当該効力発生日以降、当該金額に修正される。</li> <li>3 行使価額の修正頻度:行使の際に本欄第2項に記載の条件に該当する都度、修正される。</li> <li>4 行使価額の下限:当初1,162円(但し、別記「新株予約権の行使時の払込金額」欄第3項の規定を準用して調整されることがある。)</li> <li>5 割当株式数の上限:本新株予約権の目的となる株式の総数は6,000,000株(発行済株式総数に対する割合は13.09%)、割当株式数は100株で確定している。</li> <li>6 本新株予約権がすべて行使された場合の資金調達額の下限(本欄第4項に記載の行使価額の下限にて本新株予約権がすべて行使された場合の資金調達額):7,062,000,000円(但し、本新株予約権は行使されない可能性がある。)</li> <li>7 本新株予約権には、当社の決定により本新株予約権の全部又は一部の取得を可能とする条項が設けられている(詳細は、別記「自己新株予約権の取得の事由及び取得の条件」欄を参照)。</li> </ol>
<p>新株予約権の目的となる株式の種類</p>	<p>当社普通株式 完全議決権株式であり、権利内容に何らの限定のない当社の標準となる株式である。なお、当社は1単元を100株とする単元株制度を採用している。</p>
<p>新株予約権の目的となる株式の数</p>	<ol style="list-style-type: none"> <li>1 本新株予約権の目的である株式の総数は、6,000,000株とする(本新株予約権1個当たりの目的たる株式の数(以下「割当株式数」という。)は100株とする。)。但し、本欄第2項乃至第4項により割当株式数が調整される場合には、本新株予約権の目的である株式の総数は調整後割当株式数に応じて調整されるものとする。</li> <li>2 当社が別記「新株予約権の行使時の払込金額」欄第3項の規定に従って行使価額の調整を行う場合には、割当株式数は次の算式により調整される。但し、調整の結果生じる1株未満の端数は切り捨てる。なお、かかる算式における調整前行使価額及び調整後行使価額は、別記「新株予約権の行使時の払込金額」欄第3項に定める調整前行使価額及び調整後行使価額とする。  <math display="block">\text{調整後割当株式数} = \frac{\text{調整前割当株式数} \times \text{調整前行使価額}}{\text{調整後行使価額}}</math> </li> <li>3 調整後割当株式数の適用日は、当該調整事由に係る別記「新株予約権の行使時の払込金額」欄第3項第(2)号、第(5)号及び第(6)号による行使価額の調整に関し、各号に定める調整後行使価額を適用する日と同日とする。</li> <li>4 割当株式数の調整を行うときは、当社は、調整後の割当株式数の適用開始日の前日までに、本新株予約権者に対し、かかる調整を行う旨並びにその事由、調整前割当株式数、調整後割当株式数及びその適用開始日その他必要な事項を書面で通知する。但し、別記「新株予約権の行使時の払込金額」欄第3項第(2)号に定める場合その他適用開始日の前日までに上記通知を行うことができない場合には、適用開始日以降速やかにこれを行う。</li> </ol>

<p>新株予約権の行使時の払込金額</p>	<p>1 本新株予約権の行使に際して出資される財産の価額</p> <p>(1) 各本新株予約権の行使に際して出資される財産は金銭とし、その価額は、行使価額に割当株式数を乗じた額とする。</p> <p>(2) 本新株予約権の行使に際して出資される当社普通株式1株当たりの金銭の額(以下「行使価額」という。)は、当初1,659円とする。</p> <p>2 行使価額の修正</p> <p>別記「(2) 新株予約権の内容等(注)」欄第6項第(3)号に定める本新株予約権の各行使請求の効力発生日(以下「修正日」という。)の直前取引日における当社普通株式の終値(同日に終値がない場合には、その直前の終値)の90%に相当する金額の1円未満の端数を切り上げた金額(以下「修正日価額」という。)が、当該修正日の直前に有効な行使価額を1円以上上回る場合又は下回る場合には、行使価額は、当該修正日以降、当該修正日価額に修正される。但し、修正日にかかる修正後の行使価額が1,162円(以下「下限行使価額」といい、本欄第3項の規定を準用して調整される。)を下回ることとなる場合には行使価額は下限行使価額とする。</p> <p>本新株予約権のいずれかの行使にあたって上記修正が行われる場合には、当社は、かかる行使の際に、当該本新株予約権者に対し、修正後の行使価額を通知する。</p> <p>3 行使価額の調整</p> <p>(1) 当社は、当社が本新株予約権の発行後、下記第(2)号に掲げる各事由により当社の普通株式数に変更を生じる場合又は変更を生じる可能性がある場合には、次に定める算式(以下「行使価額調整式」という。)をもって行使価額を調整する。</p> $\text{調整後行使価額} = \frac{\text{調整前行使価額} \times \left( \frac{\text{新発行} \cdot 1 \text{株当たりの払込金額}}{\text{既発行株式数} + \text{処分株式数}} \right)}{\text{既発行株式数} + \text{新発行} \cdot \text{処分株式数}}$ <p>(2) 行使価額調整式により行使価額の調整を行う場合及び調整後の行使価額の適用時期については、次に定めるところによる。</p> <p>下記第(4)号に定める時価を下回る払込金額をもって当社普通株式を新たに発行し、又は当社の保有する当社普通株式を処分する場合(無償割当てによる場合を含む。)(但し、新株予約権(新株予約権付社債に付されたものを含む。)の行使、取得請求権付株式又は取得条項付株式の取得、その他当社普通株式の交付を請求できる権利の行使によって当社普通株式を交付する場合、及び会社分割、株式交換又は合併により当社普通株式を交付する場合を除く。)</p> <p>調整後の行使価額は、払込期日(募集に際して払込期間を定めた場合はその最終日とし、無償割当ての場合はその効力発生日とする。)以降、又はかかる発行若しくは処分につき株主に割当てを受ける権利を与えるための基準日がある場合はその日の翌日以降これを適用する。</p> <p>株式の分割により普通株式を発行する場合</p> <p>調整後の行使価額は、株式の分割のための基準日の翌日以降これを適用する。</p> <p>下記第(4)号に定める時価を下回る払込金額をもって当社普通株式を交付する定めのある取得請求権付株式又は下記第(4)号に定める時価を下回る払込金額をもって当社普通株式の交付を請求できる新株予約権(新株予約権付社債に付されたものを含む。)を発行又は付与する場合(但し、当社又はその関係会社(財務諸表等の用語、様式及び作成方法に関する規則第8条第8項に定める関係会社をいう。)の取締役その他の役員又は使用人に新株予約権を割り当てる場合を除く。)</p> <p>調整後の行使価額は、取得請求権付株式の全部に係る取得請求権又は新株予約権の全部が当初の条件で行使されたものとみなして行使価額調整式を適用して算出するものとし、払込期日(新株予約権の場合は割当日)以降又は(無償割当ての場合は)効力発生日以降これを適用する。但し、株主に割当てを受ける権利を与えるための基準日がある場合には、その日の翌日以降これを適用する。</p>
-----------------------	---

当社の発行した取得条項付株式又は取得条項付新株予約権（新株予約権付社債に付されたものを含む。）の取得と引換えに下記第(4)号 に定める時価を下回る価額をもって当社普通株式を交付する場合

調整後の行使価額は、取得日の翌日以降これを適用する。

本号 乃至 の場合において、基準日が設定され、かつ、効力の発生が当該基準日以降の株主総会、取締役会その他当社の機関の承認を条件としているときには、本号 乃至 にかかわらず、調整後の行使価額は、当該承認があった日の翌日以降これを適用する。この場合において、当該基準日の翌日から当該承認があった日までに本新株予約権の行使請求をした新株予約権者に対しては、次の算出方法により、当社普通株式を交付する。

$$\text{株式数} = \frac{(\text{調整前行使価額} - \text{調整後行使価額}) \times \text{調整前行使価額により当該期間内に交付された株式数}}{\text{調整後行使価額}}$$

この場合、1株未満の端数を生じたときはこれを切り捨てるものとする。

(3) 行使価額調整式により算出された調整後の行使価額と調整前の行使価額との差額が1円未満にとどまる場合は、行使価額の調整は行わない。但し、その後行使価額の調整を必要とする事由が発生し、行使価額を調整する場合には、行使価額調整式の中の調整前行使価額に代えて調整前行使価額からこの差額を差し引いた額を使用する。

(4) 行使価額調整式の計算については、円位未満小数第2位まで算出し、小数第2位を四捨五入する。

行使価額調整式で使用する時価は、調整後の行使価額が初めて適用される日に先立つ45取引日目に始まる30取引日における当社普通株式の終値の平均値（終値のない日数を除く。）とする。この場合、平均値の計算は、円位未満小数第2位まで算出し、小数第2位を四捨五入する。

行使価額調整式で使用する既発行株式数は、株主に割当てを受ける権利を与えるための基準日がある場合はその日、また、かかる基準日がない場合は、調整後の行使価額を初めて適用する日の1ヶ月前の日における当社の発行済普通株式の総数から、当該日において当社の保有する当社普通株式を控除した数とする。また、上記第(2)号 の場合には、行使価額調整式で使用する新発行・処分株式数は、基準日において当社が有する当社普通株式に割当てられる当社の普通株式数を含まないものとする。

(5) 上記第(2)号の行使価額の調整を必要とする場合以外にも、次に掲げる場合には、当社は、本新株予約権者と協議のうえ、その承認を得て、必要な行使価額の調整を行う。

株式の併合、資本の減少、会社分割、株式交換又は合併のために行使価額の調整を必要とするとき。

その他当社の普通株式数の変更又は変更の可能性が生じる事由等の発生により行使価額の調整を必要とするとき。

行使価額を調整すべき複数の事由が相接して発生し、一方の事由に基づく調整後の行使価額の算出にあたり使用すべき時価につき、他方の事由による影響を考慮する必要があるとき。

(6) 上記第(2)号の規定にかかわらず、上記第(2)号に基づく調整後の行使価額を初めて適用する日が本欄第2項に基づく行使価額の修正日と一致する場合には、当社は、必要な行使価額の調整を行う。

(7) 行使価額の調整を行うときは、当社は、調整後の行使価額の適用開始日の前日までに、本新株予約権者に対し、かかる調整を行う旨並びにその事由、調整前の行使価額、調整後の行使価額及びその適用開始日その他必要な事項を書面で通知する。但し、上記第(2)号 に定める場合その他適用開始日の前日までに上記通知を行うことができない場合には、適用開始日以降速やかにこれを行う。

新株予約権の行使により株式を発行する場合の株式の発行価額の総額	10,044,000,000円 別記「新株予約権の行使時の払込金額」欄第2項又は第3項により、行使価額が修正又は調整された場合には、上記株式の払込金額の総額は増加又は減少する。また、本新株予約権の権利行使期間内に行使が行われない場合及び当社が取得した本新株予約権を消却した場合には、上記株式の払込金額の総額は減少する。
新株予約権の行使により株式を発行する場合の株式の発行価格及び資本組入額	1 本新株予約権の行使により株式を交付する場合の株式1株の払込金額 本新株予約権の行使により交付する当社普通株式1株の払込金額は、行使請求に係る各本新株予約権の行使に際して出資される財産の価額の総額に、行使請求に係る各本新株予約権の払込金額の総額を加えた額を、別記「新株予約権の目的となる株式の数」欄記載の株式の数で除した額とする。 2 本新株予約権の行使により株式を発行する場合の増加する資本金及び資本準備金 本新株予約権の行使により株式を発行する場合の増加する資本金の額は、会社計算規則第17条の定めるところに従って算定された資本金等増加限度額に0.5を乗じた金額とし、計算の結果1円未満の端数を生じる場合はその端数を切り上げた額とする。増加する資本準備金の額は、資本金等増加限度額より増加する資本金の額を減じた額とする。
新株予約権の行使期間	平成26年1月28日から平成28年1月27日までとする。
新株予約権の行使請求の受付場所、取次場所及び払込取扱場所	1 本新株予約権の行使請求受付場所 三菱UFJ信託銀行株式会社 証券代行部 2 本新株予約権の行使請求取次場所 該当事項なし 3 本新株予約権の行使請求の払込取扱場所 株式会社三井住友銀行 新橋支店
新株予約権の行使の条件	各本新株予約権の一部行使はできない。
自己新株予約権の取得の事由及び取得の条件	1 当社は、本新株予約権の取得が必要と当社取締役会が決議した場合は、本新株予約権の払込期日の翌日以降、会社法第273条及び第274条の規定に従って通知をしたうえで、当社取締役会で定める取得日に、本新株予約権1個当たり1,500円の価額で、本新株予約権者(当社を除く。)の保有する本新株予約権の全部又は一部を取得することができる。一部取得をする場合には、抽選その他の合理的な方法により行うものとする。 2 当社は、当社が株式交換又は株式移転により他の会社の完全子会社となることを当社の株主総会で承認決議した場合は、会社法第273条の規定に従って通知をしたうえで、当社取締役会で定める取得日に、本新株予約権1個当たり1,500円の価額で、本新株予約権者(当社を除く。)の保有する本新株予約権の全部を取得する。
新株予約権の譲渡に関する事項	該当事項なし
代用払込みに関する事項	該当事項なし
組織再編成行為に伴う新株予約権の交付に関する事項	該当事項なし

(注) 1 本新株予約権の発行により資金調達をしようとする理由

当社は、下記「(資金調達の目的)」に記載の資金調達を行うために、様々な資金調達方法を検討いたしましたが、下記「2(2)(他の資金調達方法との比較)」に記載のとおり、公募増資やMSCB等の各種資金調達方法には各々メリット及びデメリットがある中で、メリルリンチ日本証券株式会社(以下「メリルリンチ日本証券」といいます。)より提案を受けた下記「2(1)資金調達方法の概要」に記載のスキーム(以下「本スキーム」といいます。)は、下記「2(2)(本スキームの特徴)」に記載のメリットがあることから、下記「2(2)(本スキームのデメリット)」に記載のデメリットに鑑みても、本スキームによる資金調達方法が当社のファイナンスニーズに最も合致していると判断いたしました。そのため、本新株予約権(行使価額修正条項付新株予約権)の発行により資金調達を行おうとするものであります。

(資金調達の目的)

当社は、ヒトiPS/ES細胞の技術を基盤としたiPS細胞事業と臓器移植に係わる臨床検査事業の2事業を展開しております。第11期(平成25年3月期)には、設立以来初の黒字化を達成し、平成25年6月に大阪証券取引所JASDAQ市場に上場いたしました。当社の主力事業であるiPS細胞事業は、研究試薬製品と細胞製品の2つの製品群で構成されております。

研究試薬製品は、ヒトES/iPS細胞の研究に用いる研究試薬類であり、具体的には、大学や研究所における研究用途として培養液、剥離液、凍結保存液などを製造販売しております。上場後の平成25年7月には、再生医療応用を目指した新たなヒトES/iPS細胞培養液「ReproXF」(\*1)を、平成25年12月には、臍帯血移植への応用を目指した新たな培養液「ReproHSC」(\*2)を発売し、製品ラインナップを増やしております。一方の細胞製品は、ヒトiPS細胞から分化(変化)させて作製した機能細胞であり、主に製薬企業において新薬候補化合物の薬効試験や毒性試験に使用する細胞を製造販売しております。具体的には、製薬企業でのニーズが高いiPS細胞由来の心筋細胞、神経細胞、肝細胞の3種類を販売しておりますが、これらはいずれも当社が世界で初めて上市に成功した製品になります。さらに、平成25年11月からは、カスタムメイドの疾患モデル細胞として「ReproUNUS」(\*3)を新たにラインナップに加えております。

このように、上場時の公募増資により確保した資金を用いて、iPS細胞事業を順調に拡大しております。当社のiPS細胞事業は、既存の研究試薬及び創薬応用の領域に留まらず、将来的にはテーラーメイド医療、再生医療への展開を目指しております。

このような中、国際的にiPS細胞及び再生医療の研究開発及び事業化が進み、さらに国内でも法整備が進むなど事業環境が変化しております。

平成24年12月に京都大学の山中伸弥教授がiPS細胞の発明によりノーベル医学生理学賞を受賞されたことを受け、国内においては、iPS細胞技術や再生医療が政府の成長戦略の柱の1つとして位置づけられ、研究資金のバックアップもより強固なものとなっています。当社においても、平成25年10月には、横浜市・神奈川県・川崎市が推進する京浜臨海部ライフイノベーション国際戦略総合特区に、当社の本社及び研究所の所在地である新横浜地区(株)リプロセル)が新たに指定され、今後、規制の特例措置や財政・金融上の支援を受けることが可能になります。法整備に関しては、平成25年11月に薬事法の改正や再生医療安全性確保法が成立したことで、より再生医療の実現が加速できる体制が整いました。また、再生医療の分野は、社会的な関心も高く、成長性の高い新市場として、競合企業の新規参入も予想されます。一方、海外においても、米国、欧州、さらには中国、インド等でも、iPS細胞技術や再生医療の分野の研究開発及び事業化が加速しております。

このように国内及び海外においてiPS細胞及び再生医療の研究開発及び事業化が進み、さらに国内で法整備が進むなど事業環境が変化中、当社としては、当社の新たな成長戦略として、グローバル化を更に加速し事業を拡大するとともに、新たに再生医療分野への研究開発を前倒して進めたいと考えております。グローバル化に関しては、自社拠点による販路拡大のみならず、米国・欧州の会社との協業あるいは事業買収を行う予定です。これにより、製品ラインナップの更なる拡充及び販路のグローバル化を行い、事業を拡大します。また、再生医療に関しては、iPS細胞や臍帯血(造血幹細胞)を用いた再生医療に関する製品化の研究開発を当初の計画より先行して実施する予定です。臍帯血に関しては、体外増幅技術の開発に成功しており白血病治療等への応用を予定しています。

当社は、長期的に安定した財務基盤を維持し、将来の資金需要を見据えた機動的な資金調達手段を確保しつつ、かつ既存株主の利益を十分に配慮した資金調達が必要であると判断し、今回の新株予約権の発行を決定いたしました。また、今回の資金調達は、当社の中長期的な企業価値を向上させ、既存株主の皆様の利益に資するものであると判断しております。

(\*1)ReproXF

当社が平成25年7月に製造販売を開始した動物由来成分を含まないヒトiPS細胞/ES細胞用の培養液。安全性の高い培養システムを構築することで将来の再生医療への応用が可能。

(\*2)ReproHSC

日産化学工業株式会社との共同開発により平成25年12月から製造販売を開始した造血幹細胞用の培養液。将来の白血病の臍帯血移植への臨床応用が可能。

(\*3)ReproUNUS

タカラバイオ株式会社との協業により平成25年11月に作製を開始したカスタムメイドのiPS疾患モデル細胞。遺伝子改変技術を用いて様々な遺伝子(疾患関連遺伝子を含む)をiPS細胞に導入し、さらに心筋、神経、肝臓などの様々な細胞に分化させることで、アルツハイマー病神経細胞等の様々な疾患モデル細胞の提供が可能。

## 2 本新株予約権に表示された権利の行使に関する事項について割当予定先との間で締結する予定の取決め内容

### (1) 資金調達方法の概要

今回の資金調達は、当社がメリルリンチ日本証券に対し、行使可能期間を2年間とする行使価額修正条項付き新株予約権(行使価額修正条項の内容は、別記「新株予約権の行使時の払込金額」欄第2項に記載されています。)を第三者割当ての方法によって割当て、メリルリンチ日本証券による新株予約権の行使に伴って当社の資本が増加する仕組みとなっています。

当社はメリルリンチ日本証券との間で、金融商品取引法に基づく届出の効力発生後に、下記の内容を含むコミットメント条項付き第三者割当て契約を締結いたします。この契約は、あらかじめ一定数の行使価額修正条項付き新株予約権(行使価額修正条項の内容は、別記「新株予約権の行使時の払込金額」欄第2項に記載されています。)をメリルリンチ日本証券に付与したうえで、今後資金需要が発生した際に、当社

が、一定の条件に従って本新株予約権を行使すべき旨及び行使すべき本新株予約権の数を指定（以下「行使指定」といいます。）できる仕組みとなっており、メリルリンチ日本証券は、かかる指定を受けた場合、一定の条件及び制限のもとで、指定された数の本新株予約権を20取引日の期間中に行使することをコミットします。当社は、この仕組みを活用することにより、資金需要に応じた機動的な資金調達を行うことができます。

但し、当社が一度に指定できる本新株予約権の数には一定の限度があり、本新株予約権の行使により交付されることとなる当社普通株式の数が、指定の前日までの1ヶ月間又は3ヶ月間における当社普通株式の1日当たり平均出来高数のいずれか少ない方の3日分を超えないように指定する必要があります。複数回の指定を行う場合には20取引日以上の間隔を空けなければならないが、また、当社普通株式の終値が本新株予約権の下限行使価額の120%に相当する金額を下回る場合、未公表のインサイダー情報等がある場合、当社の財政状態又は業績に重大な悪影響をもたらす事態が発生した場合など一定の場合には当社はかかる指定を行うことはできません。なお、当社は、上記の指定を行った場合、その都度プレスリリースを行います。

当社は、その裁量により、本新株予約権の全部又は一部につき、行使することができない期間を指定（以下「停止指定」といいます。）することができます。停止指定の期間は当社の裁量により決定することができます。また、当社は、一旦行った停止指定をいつでも取り消すことができます。但し、上記の本新株予約権を行使すべき旨の指定を受けてメリルリンチ日本証券がコミットしている本新株予約権の行使を妨げることとなるような停止指定を行うことはできません。

メリルリンチ日本証券は、平成26年1月28日から平成27年12月15日の間のいずれかの取引日における当社普通株式の終値が本新株予約権の下限行使価額を下回った場合に当該取引日の翌取引日に当社に対して通知することにより、又は平成27年12月16日以降平成27年12月31日までに当社に対して通知することにより、本新株予約権の取得を請求することができ、かかる請求がなされた場合、当社は、本新株予約権の発行要項に従い、新株予約権の払込金額と同額の金銭を支払うことにより、原則として15取引日以内に本新株予約権を取得します。

なお、本新株予約権が譲渡された場合でも、上記のコミットメント条項付き第三者割当て契約に基づいて、当社が割当予定先に対して本新株予約権の行使指定、停止指定及びその取消しを行う権利、並びに割当予定先が当社に対して本新株予約権の取得を請求する権利は、譲受人に引き継がれます。

## (2) 資金調達方法の選択理由

上記の資金調達方法は、当社が新株予約権の行使の数量及び時期を相当程度コントロールすることができるという特徴をもっています。すなわち、当社に資金需要が発生し、本新株予約権の行使を希望する場合には、一定の期間内に行使すべき本新株予約権の数を指定することができ、一方で、株価動向等を勘案して当社が本新株予約権の行使を希望しない場合には、本新株予約権を行使することができない期間を指定することもできる手法（エクイティ・コミットメントライン）です。そのため、資金需要に応じた柔軟な資金調達が可能になるとともに、株価に対する一時的な影響が小さいものと考えられます。

当社は、今回の資金調達に際し、多様な資金調達手段を検討し、以下のような点を総合的に勘案した結果、本スキームによる資金調達が現時点における最良の選択であると判断しました。

### （本スキームの特徴）

当社の資金需要や株価動向を総合的に判断したうえで、柔軟な資金調達が可能であること。

本新株予約権の目的である当社普通株式数は6,000,000株で一定であるため、株価動向によらず、最大増加株式数は限定されていること（平成25年11月30日現在の総議決権数に対する最大希薄化率は、13.09%）。

当社普通株式の終値が下限行使価額の120%に相当する金額を下回る場合、割当予定先に対して本新株予約権の行使を指定することはできず、また、当社普通株式の終値が下限行使価額を下回る場合、割当予定先が本新株予約権の取得を請求する権利を有することになるというデメリットはあるが、本新株予約権の行使価額には上限が設定されていないため、株価上昇時には調達金額が増大するというメリットを当社が享受できること。

本新株予約権の払込金額と同額の金銭を支払うことにより、本新株予約権の全部又は一部を取得することができること。

メリルリンチ日本証券は、本新株予約権の行使により取得する当社普通株式を原則として長期間保有する意思を有しておらず、かかる当社普通株式に関連して株券貸借に関する契約を締結する予定はないこと。

メリルリンチ日本証券に本スキームと同様のスキームに関して十分な実績があると認められること。

### （本スキームのデメリット）

市場環境に応じて、行使完了までには一定の期間が必要となること。

株価が下落した場合、実際の調達額が当初の予定額を下回る可能性があること。

株価が下限行使価額を下回って推移した場合、調達ができない可能性があること。



（他の資金調達方法との比較）

公募増資による新株の発行は、資金調達が一時に可能となりますが、同時に1株当たり利益の希薄化をも一時に引き起こすため、株価に対する直接的な影響が大きいと考えられること。

株価に連動して転換価額が修正される転換社債型新株予約権付社債（いわゆる「MSCB」）の発行条件及び行使条件等は多様化していますが、一般的には、転換により交付される株数が転換価額に応じて決定されるという構造上、転換の完了まで転換により交付される株式総数が確定しないため、株価に対する直接的な影響が大きいと考えられること。

他の行使価額修正型の新株予約権については、行使の制限や制限の解除のみが可能なスキームがありますが、本スキームでは、これらに加えて、一定期間内に行使すべき新株予約権の数を指定することも可能であり、より機動的な資金調達を図りやすいと考えられること。また、行使価額が修正されない新株予約権については、株価上昇時にその上昇メリットを当社が享受できず、一方で株価下落時には行使が進まず資金調達が困難となること。

借入れによる資金調達は、調達金額が負債となるため、財務健全性の低下が見込まれること。

3 当社の株券の売買について割当予定先との間で締結する予定の取決めの内容

該当事項なし

4 当社の株券の貸借に関する事項について割当予定先と当社の特別利害関係者等との間で締結される予定の取決めの内容

該当事項なし

5 その他投資者の保護を図るため必要な事項

該当事項なし

6 本新株予約権の行使請求の方法

(1) 本新株予約権を行使する場合、別記「新株予約権の行使期間」欄記載の本新株予約権を行使することができる期間中に別記「新株予約権の行使請求の受付場所、取次場所及び払込取扱場所」欄記載の行使請求受付場所に対して、行使請求に必要な事項を通知するものとする。

(2) 本新株予約権を行使する場合、前号の行使請求の通知に加えて、本新株予約権の行使に際して出資される財産の価額の全額を現金にて別記「新株予約権の行使請求の受付場所、取次場所及び払込取扱場所」欄に定める払込取扱場所の当社が指定する口座に振り込むものとする。

(3) 本新株予約権の行使請求の効力は、別記「新株予約権の行使請求の受付場所、取次場所及び払込取扱場所」欄記載の行使請求受付場所に対する行使請求に必要な全部の事項の通知が行われ、かつ当該本新株予約権の行使に際して出資される財産の価額の全額が前号に定める口座に入金された日に発生する。

7 新株予約権証券の不発行

当社は、本新株予約権に関して、新株予約権証券を発行しない。

8 社債、株式等の振替に関する法律の適用等

本新株予約権は、社債、株式等の振替に関する法律に定める振替新株予約権とし、その全部について同法の規定の適用を受ける。また、本新株予約権の取扱いについては、株式会社証券保管振替機構の定める株式等の振替に関する業務規程、同施行規則その他の規則に従う。

（3）【新株予約権証券の引受け】

該当事項なし

## 2【新規発行による手取金の使途】

### (1)【新規発行による手取金の額】

払込金額の総額（円）	発行諸費用の概算額（円）	差引手取概算額（円）
10,044,000,000	40,000,000円	10,004,000,000

- (注) 1 払込金額の総額は、本新株予約権の払込金額の総額（90,000,000円）に本新株予約権の行使に際して出資される財産の価額の合計額（9,954,000,000円）を合算した金額であります。
- 2 発行諸費用の概算額には、消費税及び地方消費税は含まれておりません。
- 3 行使価額が修正又は調整された場合には、払込金額の総額及び発行諸費用の概算額は増加又は減少します。また、本新株予約権の行使期間内に行使が行われない場合及び当社が取得した本新株予約権を消却した場合には、払込金額の総額及び発行諸費用の概算額は減少します。
- 4 発行諸費用の概算額は、弁護士費用、価額算定費用、信託銀行費用等の合計額であります。

### (2)【手取金の使途】

具体的な使途	金額（百万円）	支出予定期間
海外販路及び国内外の研究開発分野拡大のための資本・業務提携、M&A関連費	4,000	平成26年2月から平成28年3月まで
国内外における研究開発・生産拠点の設立及び設備投資費、研究開発費	5,000	平成27年4月から平成31年3月まで
その他運転資金	1,004	平成26年2月から平成31年1月まで

#### (注) 1 手取金の具体的な使途

##### 海外販路及び国内外の研究開発分野拡大のための資本・業務提携、M&A関連費

当社は、ヒトiPS/ES細胞の技術を基盤としたiPS細胞事業を基幹事業としております。当社中期経営計画では細胞製品のグローバル展開を最優先事項としており、大手製薬メーカーが集積する米国、欧州において販売拡大を進めるためには、技術的なサポートを高め、製薬メーカーのニーズに合ったサービスを提供することが重要と考えております。このため米国及び欧州地域の販売基盤強化を図るため、複数のライフサイエンス関連企業を対象として1社あたり5億円から20億円規模の資本・事業提携、M&Aを積極的に推進していく予定です。また、当社の研究開発は、アカデミアの技術シーズと関連メーカーのオープンイノベーションにより製品開発を推進しており、今後は、再生医療分野の研究開発活動を効率的に実施するために、当社の既存事業とシナジーが見込める分野における優秀な技術を有する他社との業務提携により、研究開発の加速化と競争力の強化を図ります。

##### 国内外における研究開発・生産拠点の設立及び設備投資費、研究開発費

当社は、平成25年11月から製薬メーカーの個別のニーズに対応可能となるReproUNUSを上市し、より需要の高い疾患モデル細胞の作製が可能となりました。今後は、技術的なサポートを高め、製薬メーカーのニーズに合ったサービスを提供するとともに、上記を含むiPS細胞事業のグローバル展開に伴い研究・生産拠点のキャパシティを増強するため、平成27年度以降に新たな研究・生産拠点を日本、米国又は欧州地域に設立し、約10億円規模でGMP（Good Manufacturing Practice）(\*)に準拠した設備への投資や優秀な人員の確保を行い、研究・生産体制の強化を図ります。また、残りの資金（約40億円）はiPS細胞及び造血幹細胞を用いた再生医療の研究開発及び治験の費用に充当する予定であります。

##### (\*)GMP（Good Manufacturing Practice）

医薬品の製造と品質管理に関する国際基準のことです。GMPの考えは米国で生まれ、1968年に世界保健機関（WHO）がGMPの制定を決議し、1969年に各国に勧告し、我が国ではこれに準ずる基準として、薬事法に基づいて定められた厚生労働省の医薬品及び医薬部外品の製造管理及び品質管理基準に関する省令（いわゆるGMP省令）があります。GMP省令は、原材料の入荷から製造、最終製品の出荷にいたるすべての過程において、製品が「安全」に作られ「一定の品質」が保たれるよう定められております。

#### その他運転資金

ライフサイエンス分野においては、企業あるいは製品への信頼度や認知度を高める手段として、学会や展示会等への積極的な参加、アカデミアの論文掲載が最も有効であります。今後5年間で、国内外で開催される学会や展示会への参加並びに国内外の複数のアカデミアとの共同研究を行う際の研究資金及び当社製品の無償提供に約5億円を充当し、当社製品を使用した論文の掲載を積極的に実施することで、国内のみならず海外においても当社及び当社製品の信頼度や認知度を高め、販売促進の加速化を図ります。

また、残りの資金（約5億円）は上記の他社との業務提携に伴い必要となる運営費用に充当する予定であります。

- 2 計画した他社との資本・業務提携、M&Aが不調に終わった場合には、当社は、本新株予約権の行使により調達した資金を、自社で海外販路及び国内外の研究開発分野拡大を推進するために活用いたします。また、計画していた調達額が減少した場合には、資本・業務提携、M&Aの計画・手法について再検討を行います。
- 3 研究・生産拠点の設置には、人件費その他運営費用等を見込んでおります。
- 4 本新株予約権の行使に際して出資される財産の価額の合計額を含めた差引手取概算額は、上記「(1)新規発行による手取金の額」に記載のとおり10,004百万円です。但し、本新株予約権の行使は本新株予約権者の判断によるため、現時点において本新株予約権の行使による財産の出資及びその時期を資金計画に織り込むことは困難であります。そのため、上表の支出予定時期については現時点における予定であり、具体的な金額及び使途については、行使による財産の出資がなされた時点の状況に応じて変更される場合があります。上表の資金使途及びその内訳が大幅に変更された場合は、東京証券取引所へ適時開示を行います。
- 5 本新株予約権の払込金額の総額及び本新株予約権が行使された場合の調達資金につきましては、実際に支出するまでは、当社の銀行口座にて管理いたします。

## 第2【売出要項】

該当事項なし

## 第3【第三者割当の場合の特記事項】

### 1【割当予定先の状況】

#### a. 割当予定先の概要

名称	メリルリンチ日本証券株式会社
本店の所在地	東京都中央区日本橋一丁目4番1号日本橋一丁目ビルディング
代表者の役職及び氏名	代表取締役社長 瀬口 二郎
資本金	119,440百万円
事業の内容	金融商品取引業
主たる出資者及びその出資比率	メリルリンチ・インターナショナル・インコーポレーテッド 100%

（注） 割当予定先の概要の欄は、平成26年1月7日現在のものです。

#### b. 提出者と割当予定先との間の関係

出資関係	当社が保有している割当予定先の株式の数	なし
	割当予定先が保有している当社の株式の数	なし
人事関係		該当事項なし
資金関係		該当事項なし
技術関係		該当事項なし
取引関係		該当事項なし

（注） 提出者と割当予定先との間の関係の欄は、平成26年1月7日現在のものです。

c．割当予定先の選定理由

当社としては様々な資金調達先を検討して参りましたが、メリルリンチ日本証券より提案を受けた本スキームによる資金調達方法が、株価に対する一時的な影響を抑制しつつ、株価動向及び資金需要動向に応じた機動的な新株発行による資金調達を達成したいという当社のファイナンスニーズに最も合致していると判断しました。当社は、メリルリンチ日本証券以外に他の国内外の金融機関からも公募増資の提案を受けましたが、公募増資は現在の当社株式の価値からすると当社が必要とする規模の資金を調達するためには短期間において大幅な希薄化が起こり、当社のニーズに合致するものではありませんでした。

その中で、メリルリンチ日本証券から提案を受け、別記「第1 募集要項 1 新規発行新株予約権証券（2）新株予約権の内容等（注）」欄第2項（本新株予約権に表示された権利の行使に関する事項について割当予定先との間で締結する予定の取決め内容）に記載した商品性や過去の実績等を総合的に勘案して決定いたしました。

（注）本新株予約権に係る割当では、日本証券業協会会員であるメリルリンチ日本証券により買い受けられるものであり、日本証券業協会の定める「第三者割当増資等の取扱いに関する規則」（自主規制規則）の適用を受けて募集が行われるものです。

d．割り当てようとする株式の数

本新株予約権の目的である株式の総数は6,000,000株です（但し、別記「第1 募集要項 1 新規発行新株予約権証券（2）新株予約権の内容等」の「新株予約権の目的となる株式の数」の欄に記載のとおり、調整されることがあります。）。

e．株券等の保有方針

本新株予約権について、当社とメリルリンチ日本証券との間で、継続保有及び預託に関する取り決めはありません。

メリルリンチ日本証券は、本新株予約権の行使により取得する当社株式を原則として長期間保有する意思を有しておりません。

また、当社とメリルリンチ日本証券は、株式会社東京証券取引所の定める有価証券上場規程第434条第1項及び同施行規則第436条第1項から第5項までの定めに基づき、原則として、単一暦月中にMSCB等の買受人の行使により取得される株式数が、MSCB等の払込日時点における上場株式数の10%を超える場合には、当該10%を超える部分に係る転換又は行使を制限するよう措置を講じる予定です。

f．払込みに要する資金等の状況

割当予定先からは、本新株予約権の払込金額（発行価額）の総額の払込みに要する資金は確保されている旨の報告を受けており、割当予定先の平成25年3月期の事業概要に含まれる貸借対照表から、当社としてかかる払込みに支障はないと判断しております。

g．割当予定先の実態

割当予定先であるメリルリンチ日本証券は、その親会社であるバンク・オブ・アメリカ・コーポレーションの株式が、ニューヨーク証券取引所、ロンドン証券取引所及び東京証券取引所に上場されております。メリルリンチ日本証券は金融商品取引業者としての登録を行い、また日本証券業協会をはじめとする日本国内の協会等に加盟しております。

割当予定先は、反社会的勢力の排除に関する基本方針を定め、かかる基本方針をホームページにおいて公表しております。また、当社は、割当予定先がかかる基本方針に基づき、反社会的勢力との関係遮断に関する組織的な対応を推進するための統括部署を設置する等、反社会的勢力排除のための取組みを行っていることを、割当予定先からのヒアリング等により確認しております。

上述を踏まえ、当社は、割当予定先及び割当予定先の役員が反社会的勢力ではなく、また反社会的勢力との関係を有していないものと判断しております。

## 2【株券等の譲渡制限】

本新株予約権には譲渡制限は付されていません。但し、割当予定先との間で締結する予定のコミットメント条項付き第三者割当て契約において、本新株予約権の譲渡の際に当社取締役会の承認が必要である旨が定められています。

### 3【発行条件に関する事項】

#### (1) 発行価格の算定根拠及び発行条件の合理性に関する考え方

当社は、本新株予約権の価格の評価を第三者算定機関である株式会社赤坂国際会計（以下「赤坂国際会計」といいます。）に依頼しました。当該機関は、本新株予約権の発行要項及び割当予定先であるメリルリンチ日本証券との間で締結する予定のコミットメント条項付き第三者割当て契約に定められた諸条件を考慮し（但し、割当予定先からの通知に基づき当社が本新株予約権を取得する場合を除き、別記「第1 募集要項 1 新規発行新株予約権証券 (2) 新株予約権の内容等」の「自己新株予約権の取得の事由及び取得の条件」の欄に記載の取得条項は考慮しておりません。）、一般的な価格算定モデルであるモンテカルロ・シミュレーションを基礎として、当社の株価、当社株式の流動性、割当予定先の株式処分コスト、割当予定先の権利行使行動及び割当予定先の株式保有動向等について一定の前提を置き、割当予定先が本新株予約権を行使する際に、当社がその時点で公募増資等を実施したならば負担するであろうコストと同水準の割当予定先に対するコストが発生すること及び当社の資金調達需要が新株予約権の行使期間に渡って一様に発生することを仮定して評価を実施しました。当社は、これを参考として、本新株予約権1個の払込金額を金1,500円としました。また、本新株予約権の当初行使価額は、当該発行に係る取締役会決議日の直前取引日（平成26年1月7日）の東京証券取引所における当社普通株式の普通取引の終値に相当する金額としました。

当社監査役全員も、本新株予約権の払込金額の決定方法に係る適法性に関し、赤坂国際会計は、当社と顧問契約関係がなく、当社経営陣から一定程度独立していると認められること、割当予定先からも独立した立場で評価を行っていること、赤坂国際会計による本新株予約権の価格の評価については、その算定過程及び前提条件等に関して赤坂国際会計から説明又は提出を受けたデータ・資料に照らし、当該評価は合理的なものであると判断できること等から、赤坂国際会計によって算出された評価額を上回る本新株予約権の払込金額は割当予定先に特に有利でないと判断しております。

#### (2) 発行数量及び株式の希薄化の規模の合理性に関する考え方

今回の資金調達により、平成25年11月30日現在の総議決権数に対して最大13.09%の希薄化が生じます。しかしながら、当該資金調達により、別記「第1 募集要項 1 新規発行新株予約権証券 (2) 新株予約権の内容等（注）」欄第1項（本新株予約権の発行により資金調達をしようとする理由）の欄に記載のとおり、今後収益の向上を図り、企業価値の増大を目指していくこととしており、発行数量及び株式の希薄化の規模は合理的であると判断しました。

なお、新株予約権の目的である当社普通株式数の合計6,000,000株に対し、当社株式の過去6ヶ月間における1日当たり平均出来高は1,788,907株であり、一定の流動性を有していること、本新株予約権は当社の資金需要に応じて行使をコントロール可能であり、かつ 当社の判断により新株予約権を取得することも可能であることから、本新株予約権の発行は、市場に過度の影響を与える規模ではなく、発行数量の規模も合理的であると判断しました。

### 4【大規模な第三者割当に関する事項】

該当事項なし

## 5【第三者割当後の大株主の状況】

氏名又は名称	住所	所有株式数 (株)	総議決権数に 対する所有議 決権数の割合 (%)	割当後の所有 株式数(株)	割当後の総議 決権数に対す る所有議決権 数の割合 (%)
メリルリンチ日本証券株式 会社	東京都中央区日本橋一丁 目4番1号日本橋一丁目 ビルディング	-	-	6,000,000	11.94
ニプロ株式会社	大阪府大阪市北区本庄西 三丁目9番3号	5,000,000	11.29	5,000,000	9.95
SBIインキュベーション 株式会社	東京都港区六本木一丁目 6番1号	4,601,750	10.39	4,601,750	9.16
中辻 憲夫	京都府京都市上京区	2,280,000	5.15	2,280,000	4.54
トランスサイエンスビー 号投資事業有限責任組合	東京都港区六本木一丁目 6番1号	2,082,950	4.70	2,082,950	4.14
中内 啓光	東京都文京区	2,000,000	4.51	2,000,000	3.98
横山 周史	神奈川県座間市	957,150	2.16	957,150	1.90
コスモ・パイオ株式会社	東京都江東区東陽二丁目 2番20号	750,000	1.69	750,000	1.49
日本証券金融株式会社	東京都中央区日本橋茅場 町一丁目2番10号	611,000	1.38	611,000	1.22
トランスサイエンスビー 号投資事業有限責任組合	東京都港区六本木一丁目 6番1号	572,550	1.29	572,550	1.14
野村證券株式会社	東京都中央区日本橋一丁 目9番1号	539,100	1.21	539,100	1.07
計	-	19,394,500	43.81	25,394,500	50.52

(注) 1 割当前の「所有株式数」及び「総議決権数に対する所有議決権数の割合」は、平成25年9月30日現在の株主名簿上の株式数によって算出しております。

2 「割当後の総議決権数に対する所有議決権数の割合」は、「割当後の所有株式数」に係る議決権の数を、「総議決権数に対する所有議決権数の割合」の算出に用いた総議決権数に本新株予約権の目的である株式に係る議決権の数を加えた数で除して算出しております。

3 割当予定先であるメリルリンチ日本証券の「割当後の所有株式数」は、割当予定先が、本新株予約権の行使により取得する当社株式をすべて保有した場合の数となります。別記「1 割当予定先の状況 e. 株券等の保有方針」欄に記載のとおり、割当予定先は本新株予約権の行使により取得する当社株式を原則として長期間保有する意思を有しておりません。

## 6【大規模な第三者割当の必要性】

該当事項なし

## 7【株式併合等の予定の有無及び内容】

該当事項なし

## 8【その他参考になる事項】

該当事項なし

#### 第4【その他の記載事項】

該当事項なし



## 第二部【企業情報】

## 第1【企業の概況】

## 1【主要な経営指標等の推移】

回次	第7期	第8期	第9期	第10期	第11期
決算年度	平成21年3月	平成22年3月	平成23年3月	平成24年3月	平成25年3月
売上高 (千円)	178,918	221,911	278,108	316,525	420,078
経常利益又は経常損失 (千円)	65,336	44,477	29,374	20,918	7,139
当期純利益又は当期純損失 (千円)	66,660	50,156	34,890	22,206	5,869
持分法を適用した場合の投資利益 (千円)	-	-	-	-	-
資本金 (千円)	100,000	124,999	124,999	124,999	124,999
発行済株式総数 (株)	742,116	765,925	765,925	765,925	7,659,250
純資産額 (千円)	302,946	302,788	267,897	245,691	251,560
総資産額 (千円)	334,347	355,352	318,237	314,895	405,924
1株当たり純資産額 (円)	408.22	395.32	349.77	32.08	32.84
1株当たり配当額 (うち1株当たり中間配当額) (円)	- (-)	- (-)	- (-)	- (-)	- (-)
1株当たり当期純利益金額 又は1株当たり当期純損失 金額(円)	98.05	67.22	45.55	2.90	0.77
潜在株式調整後1株当たり 当期純利益金額 (円)	-	-	-	-	-
自己資本比率 (%)	90.6	85.2	84.2	78.0	62.0
自己資本利益率 (%)	-	-	-	-	2.4
株価収益率 (倍)	-	-	-	-	-
配当性向 (%)	-	-	-	-	-
営業活動による キャッシュ・フロー (千円)	-	-	23,896	13,076	375
投資活動による キャッシュ・フロー (千円)	-	-	10,105	14,184	12,822
財務活動による キャッシュ・フロー (千円)	-	-	-	-	80,000
現金及び現金同等物の期末 残高 (千円)	-	-	204,730	178,032	248,178
従業員数 (外、平均臨時雇用者数) (人)	14 (2)	11 (2)	8 (6)	12 (15)	10 (17)

(注) 1. 当社は第11期事業年度まで連結財務諸表を作成しておりませんので、連結会計年度に係る主要な経営指標等の推移については記載しておりません。

2. 売上高には、消費税等は含まれておりません。

3. 潜在株式調整後1株当たり当期純利益金額については、潜在株式は存在するものの、第7期、第8期、第9期及び第10期においては、当社株式は非上場であるため、期中平均株価が把握できませんので、また、1株当たり当期純損失金額であるため記載しておりません。また、第11期においては、当社株式は非上場であるため期中平均株価が把握できないため記載しておりません。

4. 平成21年3月6日付で、資本金を446,722千円減資し、その金額をその他資本剰余金に振り替えております。

5. 自己資本利益率については、第7期、第8期、第9期及び第10期においては、当期純損失を計上しているため記載しておりません。
6. 株価収益率については、当社株式は非上場であるため記載しておりません。
7. 第7期及び第8期における営業活動によるキャッシュ・フロー、投資活動によるキャッシュ・フロー、財務活動によるキャッシュ・フロー、現金及び現金同等物の期末残高については、キャッシュ・フロー計算書を作成していないため、記載しておりません。
8. 第10期より、「1株当たり当期純利益に関する会計基準」(企業会計基準第2号 平成22年6月30日)、「1株当たり当期純利益に関する会計基準の適用指針」(企業会計基準適用指針第4号 平成22年6月30日公表分)及び「1株当たり当期純利益に関する実務上の取扱い」(実務対応報告第9号 平成22年6月30日)を適用しております。  
第11期事業年度において普通株式1株につき10株の割合で株式分割を行いました。第10期事業年度の期首に当該株式分割が行われたと仮定し、1株当たり純資産額及び1株当たり当期純利益金額又は1株当たり当期純損失金額を算定しております。
9. 第9期以降の財務諸表につきましては、金融商品取引法第193条の2第1項の規定に基づき、有限責任監査法人トーマツの監査を受けておりますが、第7期及び第8期の財務諸表については、監査を受けておりません。

## 2【沿革】

当社は、細胞技術を中心とした次世代医療ビジネスの確立を目的として、京都大学再生医科学研究所・所長(当時)の中辻憲夫教授と東京大学医科学研究所幹細胞(\*)治療研究センターの中内啓光教授の技術シーズを基盤として平成15年2月に設立されました。

年月	事項
平成15年2月	東京都港区西新橋において株式会社リプロセル(資本金10百万円)を設立
平成15年5月	東京大学医科学研究所と共同研究契約を締結
平成15年6月	京都大学と共同研究契約を締結
平成15年12月	本店を東京都千代田区内幸町に移転
平成16年8月	当社の第一号ビジネスとして、Nanog抗体(*)の製造販売を開始(研究試薬)
平成17年4月	ヒトES細胞(*)用の培養液(*), 剥離液(*), 凍結保存液(*)の製造販売を開始(研究試薬)
平成17年6月	東京都港区白金台に研究所を設立
平成17年6月	独立行政法人新エネルギー・産業技術総合開発機構(NEDO)の研究開発プロジェクト「研究用モデル細胞の創製技術開発」に採択
平成18年12月	衛生検査所登録を行い、臨床検査事業を開始
平成19年6月	本店を東京都港区白金台に移転
平成19年11月	京都大学山中伸弥教授がヒトiPS細胞(*)を発明 当社の培養液がヒトiPS細胞の樹立及び培養に使用される
平成21年3月	世界で初めてiPS細胞の樹立方法に関する知財の商業利用ライセンスをiPSアカデミアジャパン(株)から取得
平成21年4月	世界で初めてヒトiPS細胞由来心筋細胞の製造販売を開始(細胞製品)
平成21年5月	Society for Biomolecular Science 15th Annual Conference(開催地:フランス)で当社がBest Poster 2009を受賞
平成21年6月	当社製品であるES/iPS細胞用剥離液の特許が成立(特許第4317337号)
平成21年9月	ヒトiPS細胞の培養講習会を開始
平成21年9月	Stem Cells and Regenerative Medicine Europe(開催地:英国)で当社がベストポスター賞を受賞
平成22年6月	本店を横浜市港北区新横浜に移転
平成22年10月	世界で初めてヒトiPS細胞由来神経細胞(ドーパミン神経*)の製造販売を開始(細胞製品)
平成22年12月	医薬基盤研究所(大阪府茨木市)の水口裕之チーフプロジェクトリーダーのグループと「iPS細胞由来肝細胞の創製応用技術開発」の共同研究開発契約を締結
平成23年1月	ReproCELL USA Inc.を海外子会社としてアメリカに設立
平成23年4月	当社製品であるES/iPS細胞用凍結保存液に関する特許が成立(特許第4705473号)
平成23年4月	ヒトES/iPS細胞用の培養液として新たにフィーダーレス培養液ReproFF2の製造販売を開始(研究試薬)
平成23年5月	独立行政法人新エネルギー・産業技術総合開発機構(NEDO)の研究開発プロジェクト「ヒト幹細胞産業応用促進基盤技術開発」に採択
平成24年1月	新横浜の本社・研究所スペースを増床
平成24年2月	日本バイオベンチャー大賞バイオインダストリー協会会長賞を受賞
平成24年6月	世界で初めてヒトiPS細胞由来肝細胞の製造販売を開始(細胞製品)
平成24年6月	世界で初めてヒトiPS細胞アルツハイマー病モデル細胞の製造販売を開始(細胞製品)
平成24年8月	パーキンエルマー・ジャパン社とヒトiPS細胞アルツハイマー病モデル細胞に関して販売協力で合意
平成24年9月	平成24年度産学官連携功労者表彰・厚生労働大臣賞を受賞
平成24年12月	ReproCELL USA Inc.がボストンに販売拠点を設立
平成25年6月	大阪証券取引所JASDAQ(グロース)に上場
平成25年10月	京浜臨海部ライフイノベーション国際戦略総合特区として新横浜地区(株)リプロセルが採択
平成25年11月	タカラバイオ社と協業でカスタムメイド疾患モデル細胞を製造販売を開始(細胞製品)

### 3【事業の内容】

当社は、ヒトiPS細胞及びヒトES細胞の技術を基盤とした(1)iPS細胞事業と、臓器移植等に係わる(2)臨床検査事業を展開しております。

また、iPS細胞事業に関する製品群は研究試薬製品と細胞製品の2つに大きく分けられます。

事業の概要は以下のとおりであります。なお、次の2事業は「第5 経理の状況 2 財務諸表等 (1) 財務諸表注記事項」に掲げるセグメントの区分と同一であります。

事業内容	区分	内容
iPS細胞事業	研究試薬製品	ヒトES/iPS細胞の研究に必要な、培養液、剥離液、凍結保存液、コーティング剤(*)、抗体(*)など、ヒトES/iPS細胞に最適化された各種研究試薬の製造販売を行っています。
	細胞製品	ヒトiPS細胞から、心筋、神経、肝臓などの様々な細胞を作製し、専用培養液やコーティング剤とともに、主に製薬企業に販売しています。これらの細胞製品は、製薬企業において、新薬候補化合物の薬効試験や毒性試験の実験材料として使用されます。また、同細胞を利用して、薬効試験や毒性試験を当社内で実施する受託サービスを提供しております。
臨床検査事業		臓器移植及び造血幹細胞移植で必要とされる臨床検査に特化した検査受託サービスを提供しています。具体的には、対象顧客である医療機関から血液や血清などの検体を当社の衛生検査所に搬送し、検査を実施するというものです。受託方法には、医療機関からの直接受託と他の検査会社を経由した再受託の両方があります。

なお、第11期事業年度において非連結子会社であったReproCELL USA Inc.は第12期第1四半期連結会計期間において重要性が増したため、連結の範囲に含めております。この結果、当社グループは当社及び連結子会社1社により構成されることとなりました。

#### (1) iPS細胞事業

##### a. 事業環境

ヒトの体は60兆個以上、200種類以上の細胞で構成されていると言われております。ヒトは、もともとは1つの受精卵から始まり、分裂、増殖を繰り返しながら、神経細胞、心筋細胞、肝細胞など、成体を構成する様々な細胞に分化（変化）していきます。我々の体の中には、このように最終的に分化した細胞と分化途上の細胞が存在しており、前者を体細胞(\*)、後者を体性幹細胞(\*)と言います。

体性幹細胞としては、造血幹細胞、神経幹細胞、間葉系幹細胞などがあり、これらは、限定された範囲内でのみ各種の細胞に分化することができます。例えば、造血幹細胞は、骨髄に多く存在することが知られており、白血球や血小板など全ての血液系細胞を作り出していますが、神経などの異なる細胞種には分化しません。

一方、体性幹細胞よりも未熟な細胞として、胚性幹細胞（通称、ES細胞：Embryonic stem cell）があります。ES細胞は、受精卵から1週間ぐらい経過した胚盤塊という状態の内部の細胞塊を取り出したもので、心筋、神経、肝臓、血液など理論上は体内の全ての種類の細胞に分化することが可能です（これを多能性と言います）。体性幹細胞は限られた範囲内ではしか分化できないのに対し、ES細胞では分化できる範囲が格段に広いのが大きな特徴です。また、ES細胞は、培養器内で、1週間で約10倍、2週間で100倍、3週間で1,000倍というように、長期の大量培養が可能です。一方、我々の体を構成する様々な細胞（体細胞及び体性幹細胞）では、増殖能力に限界があり、正常な状態を維持しながら長期培養することは困難です。このように、ES細胞は、多能性と高い増殖性という2つの大きな特徴がある特異な細胞であり、学術的には「多能性幹細胞」、通称「万能細胞」と呼ばれています。

ES細胞はインフォームドコンセント(\*)を取得した上で、不妊治療の過程で不要になった余剰胚から作製しますが、受精卵を使用することに関して各国で様々な倫理的議論がされています。このような背景の中、受精卵を使用しない新たな「万能細胞」を京都大学の山中伸弥教授が発明されました。

平成18年、山中教授は、マウスの皮膚細胞に4つの遺伝子を導入することで、マウスES細胞と同様の性質を有する新しい細胞を作製することに成功しました。さらに、翌平成19年にはヒトの皮膚細胞からも同様の細胞を得ることに成功し、一躍世界の脚光を浴びることになりました。この新しい細胞は、人工多能性幹細胞（通称、iPS細胞：induced pluripotent stem cell）と名付けられ、新たな「万能細胞」と位置づけられています。iPS細胞はES細胞とほぼ同等の性質を持っています。つまり、心筋、神経、肝臓、血液など様々な細胞に分化する能力を持ち、さらに培養器内で大量に増殖することが可能です。iPS細胞は受精卵を使用せず作製可能であるため、世界中で研究が急速に進むことになりました。

当社は、ES細胞及びiPS細胞に関して保有する様々な知財・ノウハウ等を強みとして、研究試薬製品や細胞製品などの事業を行っています。

## ES細胞とiPS細胞

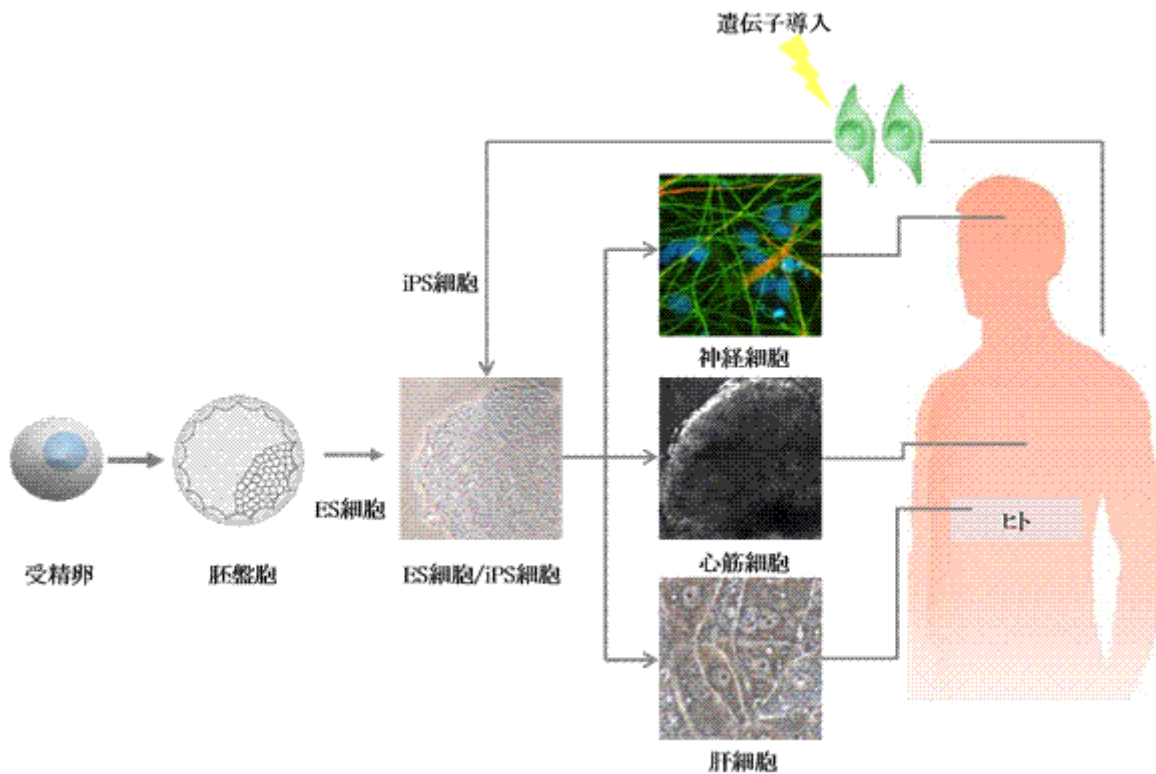

## 細胞の種類と特徴

	分化能	増殖性	存在場所
iPS 細胞 (人工多能性幹細胞)	あらゆる細胞に分化可能 (多分化能)	高い増殖能	人工的に作製 体内には存在しない
ES 細胞 (胚性幹細胞)	あらゆる細胞に分化可能 (多分化能)	高い増殖能	胚盤胞の中 体内には存在しない
体性幹細胞	限定的な細胞種に分化可能	増殖は限定的	体内の一部に存在
体細胞	分化しない	増殖は限定的	体を作っている主な細胞
ガン化細胞	分化しない	高い増殖能	

## b. 細胞ビジネスの概要

これまで、ヒト細胞の供給はドナー(\*)に依存する部分が大きくヒト細胞を大量に供給することは困難でした。例えば、骨髄移植では適合ドナーが容易に見つかる状況ではありません。この状況が、ES細胞/iPS細胞の登場により大きな変化を迎えようとしています。つまり、これらの細胞を使用することで、神経細胞や心筋細胞などの様々な体細胞をドナーに頼らず大量に作製することが可能になります。ES細胞/iPS細胞は大量に増殖できるので、細胞供給源が尽きることはありません。この特徴を利用した新しい細胞ビジネスの可能性が広がっており、研究試薬、創薬応用、テーラーメイド医療、再生医療などが代表的なものとしてあげられます。以下、説明します。

## 研究試薬：

ES細胞/iPS細胞の研究を行う際に使用する研究試薬になります。研究試薬には様々な種類があり、例えば、培養液、剥離液、凍結保存液、コーティング剤、抗体、などがあります。研究試薬は細胞の種類、培養方法、測定方法などによって様々な種類があります。例えばヒトiPS細胞の培養液の場合、培養方法によって異なる培養液が数種類販売されていますし、ヒトiPS細胞を識別するためのマーカーについても同様に多種類販売されています。対象顧客は、大学等の公的研究機関や製薬企業等の民間研究機関になり、現在、世界中で盛んに研究が行われています。

当社では、ヒトES/iPS細胞に特化した研究試薬製品の製造販売を行っています。

**創薬応用：**

ES細胞/iPS細胞から、神経細胞、心筋細胞、肝細胞など様々な細胞を作製し、それを創薬スクリーニングに利用します。これにより、製薬企業が新薬候補化合物の薬効評価及び毒性評価を効率的に行うことが可能になります。また、動物実験を大幅に低減できるとの期待もあります。主な対象顧客は製薬企業や化学系企業であり、現在、当該技術の初期導入が進んでいます。

当社では、iPS細胞から、神経細胞、心筋細胞、肝細胞、アルツハイマー病モデル細胞等、様々な細胞製品を作製して販売しています。

**テーラーメイド医療：**

個人から採取した細胞（例えば、皮膚や血液）からiPS細胞を作製し、その細胞を使って個別に病態診断や医薬品の適合性判断が行える可能性があります。現在、iPS細胞技術を使って、患者から採取した細胞から病態モデル細胞を作製する研究が盛んに行われていますが、将来的にこれらの研究成果を活用することで、個々人に最適な薬剤や処方量を選択することができる可能性があります。

**再生医療：**

ES細胞/iPS細胞から神経細胞、心筋細胞、肝細胞など様々な細胞を作製し、患者に移植することで組織の再生を行います。脊椎損傷や心筋梗塞など、生体内で損傷または壊死した組織は、新たに細胞を移植する方法が有効と考えられています。一方、ヒト細胞を供給するためにはドナーに依存せざるを得ず、ドナー不足の解決が課題になっています。ES細胞/iPS細胞から新たに細胞を作り出す技術は、この課題を根本的に解決し、ドナーに依存しない新しい再生医療として注目を集めています。現在、米国ではヒトES細胞を使った再生医療の臨床試験(\*)が進められており、近い将来、再生医療が実現すると期待されています。

**ES細胞/iPS細胞を使ったビジネス**

以上のように、ES細胞/iPS細胞は次世代バイオ産業の中心的存在として期待されています。

研究試薬分野はすでにグローバルに市場を形成しており、成長性の高い市場と言えます。一方、創薬応用は、これまでの創薬プロセスを大幅に効率化する新規技術として期待されており、製薬企業でも技術導入に向けた動きが出てきました。当社は、現時点で、研究試薬と創薬応用の2つに注力して事業展開していますが、将来的には、テーラーメイド医療や再生医療への展開も可能と考えています。

以下、研究試薬製品と細胞製品について説明します。

## 研究試薬製品

ヒトES/iPS細胞の研究に必要な、培養液、剥離液、凍結保存液、コーティング剤、抗体などの各種研究試薬の製造販売を行っています。これらの研究試薬は、京都大学物質 細胞統合システム拠点の中辻憲夫教授のヒトES細胞の研究をベースに開発されたものであり、高い技術力と長年の実績に裏打ちされています。さらに、京都大学iPS細胞センターの山中伸弥教授が当社の試薬を用いて、世界で初めてヒトiPS細胞の樹立及び培養に成功されたことで、当社の製品はヒトES細胞だけでなく、ヒトiPS細胞にも使用できることが確認されました。それ以来、ヒトES/iPS細胞の共通試薬として、幅広い研究機関で使用されています。

当社では、設備投資を最小限に抑えリソースを開発業務に集中させるため、製造の大部分を外注しております。また、製品の品質管理は当社の研究所で徹底して行っており、全試薬の全ロットで品質確認を行っております。対象顧客は大学などの公的研究機関及び製薬企業などの民間研究機関になり、現在は公的研究機関が大部分を占めています。国内、アジア、欧州は代理店経由で、米国は直接販売しております。また、エンドユーザーを対象にiPS細胞の講習会を定期的実施しており、ユーザーへの技術サポートにも力を入れています。

## 研究試薬製品の事業系統図

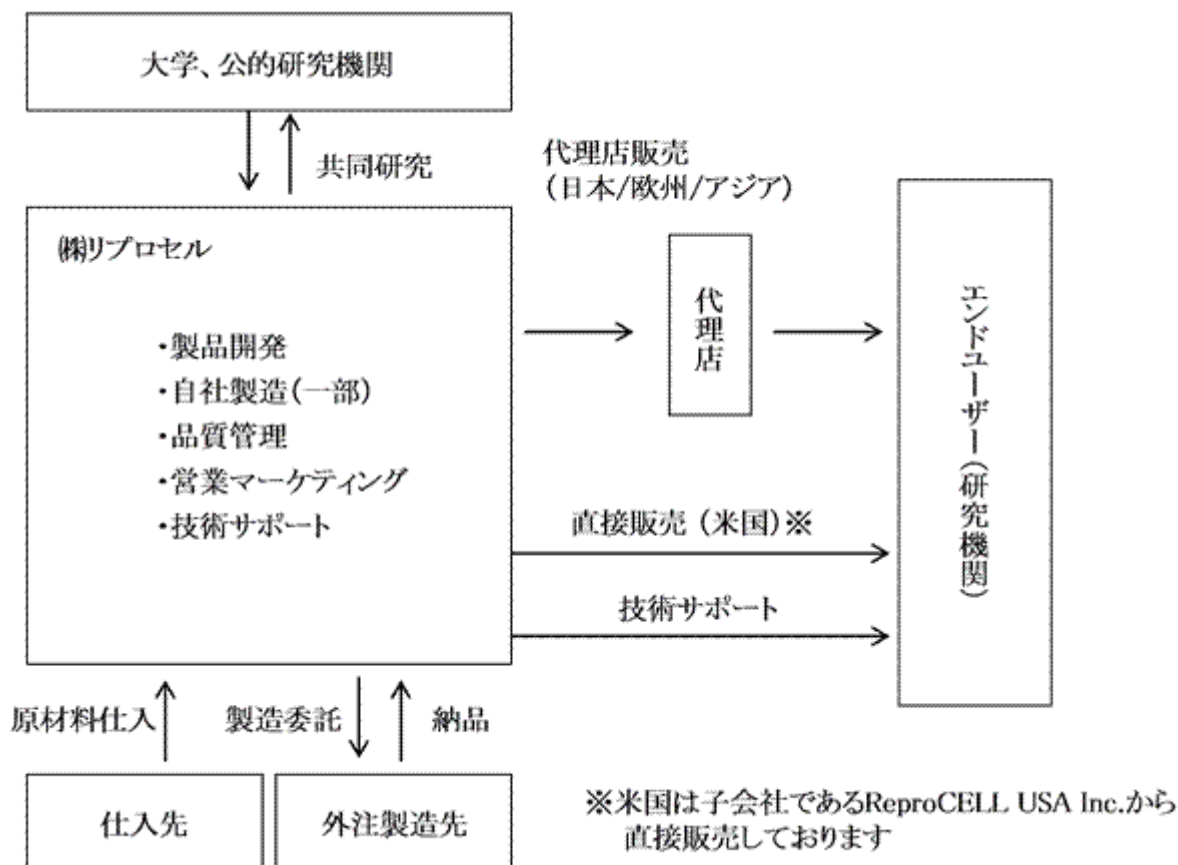

ヒトES/iPS細胞の培養方法は、大きくオンフィーダー法とフィーダーレス法の2つに分けられ、最適な試薬が異なります。このため、当社も、それぞれの培養法に適した試薬製品をラインナップしています。

オンフィーダー法は、ヒトES/iPS細胞に、フィーダー細胞(\*)（マウス胎児線維芽細胞）を共存させる培養方法であり、歴史が長く信頼度が高い方法です。但し、フィーダー細胞の調製に手間がかかることや将来的に再生医療への応用を考えた場合、必ずしも理想的とは言えません。一方、フィーダーレス法は、特殊なコーティング剤を培養皿に塗布することで、フィーダー細胞がなくても、ヒトES/iPS細胞の培養を可能にします。この方法では、上記のデメリットは克服できるものの、技術的にはまだ発展途上と言えます。現在は、オンフィーダー法が主流で、一部フィーダーレス法が利用されている状況です。

最近では、フィーダー細胞やコーティング剤を使わず、ヒトES/iPS細胞を浮遊したまま培養するサスペンション法が開発されてきました。この方法では、大量培養が可能になることが大きな特徴で、再生医療への応用が期待されており、今後更なる研究開発を展開してまいります。

## ES細胞/iPS細胞の培養方法

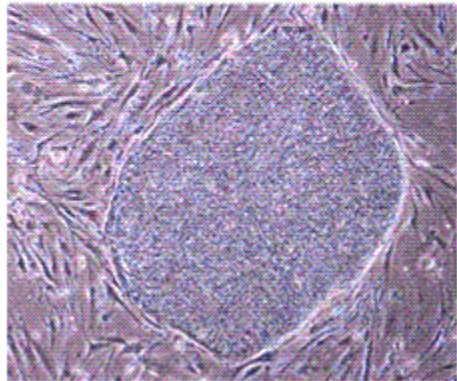
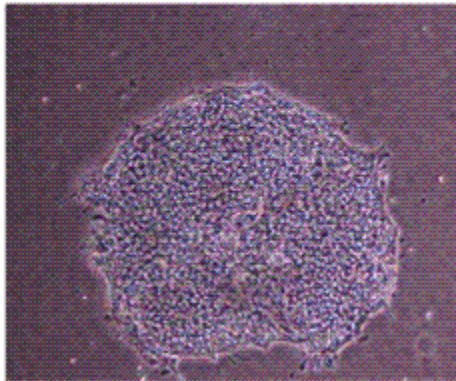
オンフィーダー法	フィーダーレス法
フィーダー細胞(マウスの胎児線維芽細胞)との共培養	フィーダー細胞なし
マウス由来の異種成分の混入の可能性あり	異種成分の混入の可能性なし
長年の実績と信頼性	開発途上
	

当社では、オンフィーダー法とフィーダーレス法の2つの培養方法に適した試薬をそれぞれ提供しております。オンフィーダー用の培養液として、Primate ES cell medium (以下、ES medium)とReproStemの2品目を販売しています。ES mediumは京都大学iPS細胞センターの山中伸弥教授が世界で初めてヒトiPS細胞の樹立及び培養に成功した際に使用した培養液であり、現在、日本のスタンダードとして幅広い研究機関で使用されています。一方、ReproStemはES mediumの廉価版に該当し、通常の培養時のコストを低く抑えられるメリットがあります。

フィーダーレス用の培養液としては、ReproFF及びReproFF2を発売しております。両者とも、ヒトES/iPS細胞をフィーダーレスで良好に培養可能ですが、ReproFF2は、培養操作の手間を大幅に軽減できるという特徴があります。通常、オンフィーダー法でもフィーダーレス法でも、培養液の交換作業が1日に1回は必要になり、休日もなく作業する必要があります。一方、ReproFF2は、月曜日、水曜日、金曜日と週3回だけ、培養液交換をするだけで、良好に細胞培養できるという大きな特徴があります。

その他、オンフィーダー法及びフィーダーレス法に共通の試薬として、剥離液、凍結保存液があります。これらは、ヒトES/iPS細胞に最適化されており、一般的な細胞に使用される剥離液や凍結保存液とは異なります。剥離液は、細胞を培養皿から剥がして新しい培養皿に移す際に使用しますが、通常、細胞を剥離する場合、細胞が損傷して生存率が落ちるという問題点があります。当社の剥離液はこの問題を克服したものであり、ヒトES/iPS細胞へのダメージを最小限に抑え、高い生存率を得ることを特徴としています。

細胞の凍結保存時の生存率は細胞の種類で大きく異なっています。ヒトES/iPS細胞は通常の凍結保存液で凍結した場合、著しく低い生存率しか得られませんが、当社の凍結保存液では高い生存率を得ることが可能になります。

以上のように、当社では、ヒトES/iPS細胞の様々な培養方法に最適な各種研究試薬の製造販売を行っております。

## 当社の研究試薬製品

	オンフィーダー法	フィーダーレス法
コーティング剤	ReproCOAT	Laminin-5
培養液	Primate ES cell medium ReproStem	ReproFF ReproFF2
細胞剥離液	ヒトES/iPS細胞用剥離液	
凍結保存液	ヒトES/iPS細胞用凍結保存液	
フィーダー細胞	MEF、SL10	
その他	bFGF、Nanog抗体	



## 細胞製品

ヒトiPS細胞から、心筋、神経、肝臓などの様々な細胞を作製し、主に製薬企業に販売しています。細胞だけでなく、専用培養液やコーティング剤などもセットになっています。これらの細胞製品は、製薬企業において、新薬候補化合物の薬効試験や毒性試験の実験材料として使用されます。また、同細胞を利用して、薬効試験や毒性試験を当社内で実施する受託サービス型ビジネスも提供しております。

ヒトiPS細胞由来の心筋細胞（左）、神経細胞（中央）、肝細胞（右）

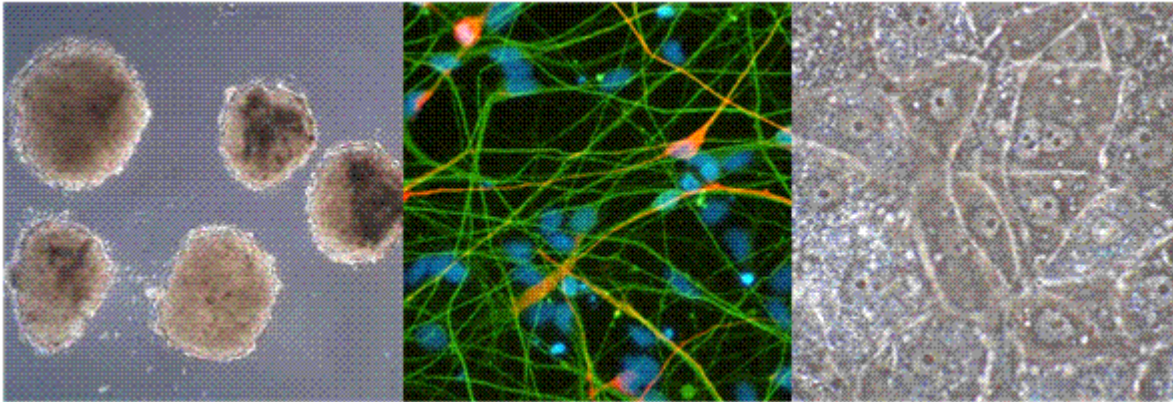

## 細胞製品例



これまで、京都大学物質 細胞統合システム拠点や医薬基盤研究所など世界最先端の技術を有する研究機関との共同開発により、ヒトiPS細胞由来の心筋、神経、肝臓、アルツハイマー病モデル細胞など、世界最先端の製品の開発に成功してきました。現在、製造は自社内で実施しており、販売も国内、米国及び欧州ともに直接（一部代理店）行っています。

細胞製品の事業系統図

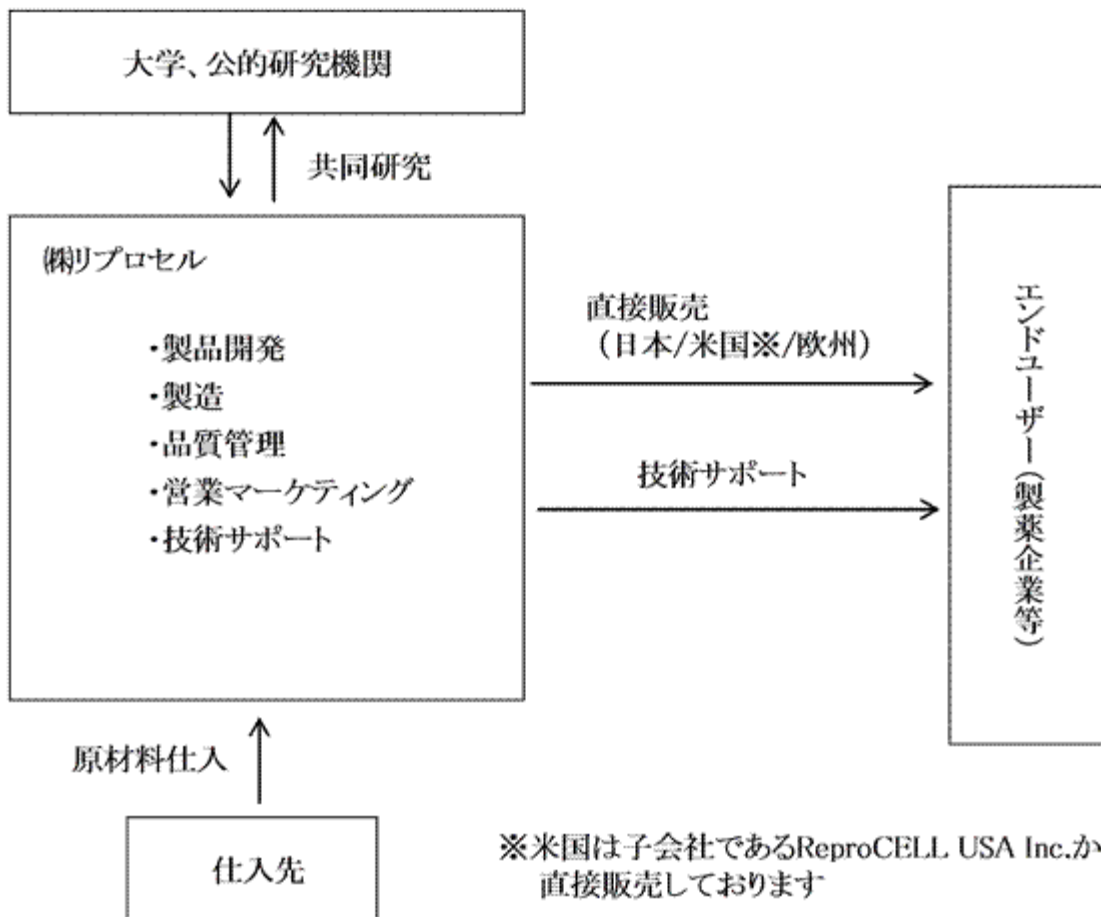

## ヒトiPS細胞の創薬応用

医薬品の研究開発は、各製薬企業の有する数十万～数百万種類の化合物ライブラリーについて数々の薬効試験及び毒性試験に関するスクリーニングを行い、最終的に1つの新薬を見いだすプロセスになります。1つの医薬品の開発に、10-15年以上の研究開発期間と数百億円以上の研究開発費という膨大な投資が必要とされます。

研究開発プロセスは、探索研究、前臨床試験(\*)、臨床試験の3つに大きく分けられます。臨床試験で初めて、新薬候補化合物がヒトに投与されますが、それ以前は、ガン化細胞や実験動物が主に使用されます。本来であれば、ヒトに投与する臨床試験の前に、ヒト細胞で、薬効試験及び毒性評価を行い、ヒト固有の反応を十分に検証することが理想的ですが、実際にはヒト細胞の供給はドナーに依存するため、安定供給が容易ではありません。そのため、ガン化細胞や実験動物が多用されているのが実情です。

ヒトiPS細胞は多分化能と高い増殖性を兼ね備えているため、心筋や神経など様々な種類の体細胞を安定的に供給することが可能になります。ヒト細胞を安定的に創薬プロセスで利用することにより、種間差（ヒトと動物の反応性の違い）の問題や安定供給の課題を克服することが可能になると期待されています。ヒト細胞を用いた薬効試験及び毒性試験は、創薬プロセスの理想でもあり、それがiPS細胞により実現可能になります。

当社では、製薬企業にとってとりわけニーズの高い心筋、神経、肝臓の3種類の細胞に注力し、事業化を進めております。将来的には、製薬企業のニーズに合わせて、新しい細胞種の開発も手がけていきます。

## 細胞製品例

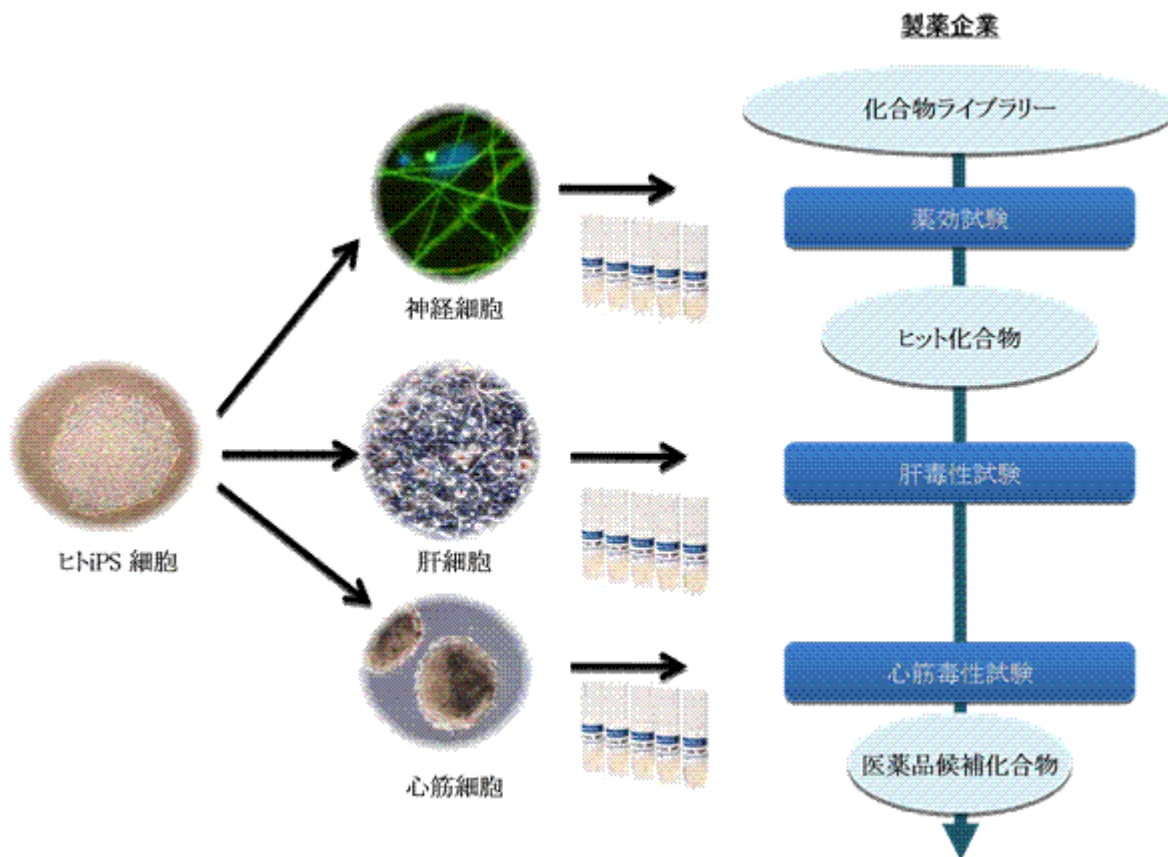

## 1) 心筋細胞

医薬品の心臓に対する毒性は重篤な副作用であり、すべての医薬品でこの心筋毒性試験(\*)が義務付けられています。心筋毒性は、特定の遺伝子を組み込んだガン化細胞を用いたhERG試験(\*)及び動物実験が一般的に行われています。hERG試験では、特定の遺伝子に対する単純な反応性は評価できるものの、実際の心臓で起こる複雑な反応を予測することは困難です。一方、動物実験では、比較的高い精度で毒性評価が可能です。1つの化合物に対するテストを行うのに多くの時間とコストが必要とされます。

このような状況の中、当社では、ヒトiPS細胞から拍動する心筋細胞を作製することに成功し、平成21年4月に世界で初めて製品化に成功しました。拍動する心筋を安全性試験に使用することで、現行法であるhERG試験では評価できなかった心筋の複雑な薬剤反応性が得られています。また、ニプロ㈱と共同で、96個のくぼみに電極が配置された、特殊な電極付き96プレートを開発しました。このプレートに、96個の心筋細胞を播種(\*)することで、96種類の薬物評価試験が1度に可能になります。動物実験と比較して、著しいハイスループット化(\*)が可能であり、コストと時間の大幅な短縮が可能になります。

ヒトiPS細胞由来心筋細胞（左）と電位測定の様子（右）

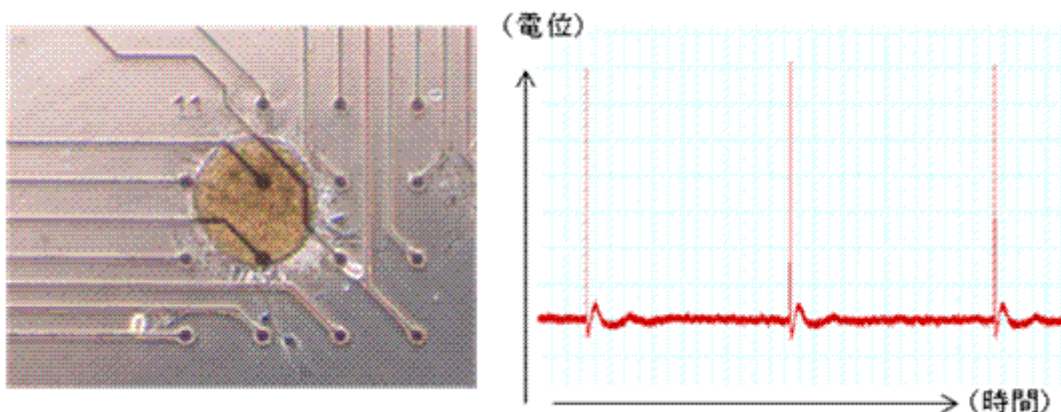

## 2) 神経細胞

アルツハイマー病やパーキンソン病などの神経変性疾患の患者数は、社会の高齢化に伴い増加しており、その対策が必要とされています。このため、多くの製薬企業で神経変性疾患の治療薬の研究開発が精力的に行われています。

神経変性疾患の治療薬の開発には、ヒトの神経細胞を実験材料として利用することが理想的ですが、供給が難しいのが実情です。このような背景の中、当社では、ヒトiPS細胞から各種の神経細胞を作製することに成功し、平成22年10月、世界で初めてiPS細胞由来神経細胞の販売を開始しました。一言で神経細胞と言っても、大脳、小脳など様々な部位があり、各種神経変性疾患もそれぞれ個別の部位に疾患が見られます。例えば、アルツハイマー病であれば大脳、パーキンソン病であれば中脳が対象になります。このため、当社では、アルツハイマー病の評価材料としてコリン作動性神経(大脳)、パーキンソン病用にドーパミン作動性神経(中脳)をそれぞれラインナップしています。

さらに、遺伝子改変技術を用いることで、アルツハイマー病の原因遺伝子を保有した神経細胞を作製することにも成功し、こちらも平成24年6月、世界で初めて製品として販売を開始しました。このアルツハイマー病モデル細胞では、アルツハイマー患者の脳内に見られる「老人斑」の原因物質であるアミロイドベータ42(\*)が蓄積されることも確認しています。これらiPS細胞由来神経細胞は、神経変性疾患の治療薬の研究開発の重要な実験材料として利用可能です。

また、アルツハイマー病モデル細胞に関しては、(株)パーキンエルマージャパンと販売協力を行っており、同社の関連試薬と当社の細胞の共同プロモーションを進めております。

## 3) 肝細胞

投与された薬の殆どは肝臓で代謝を受けます。このため、新薬開発では、肝臓における代謝の影響や肝毒性などの検討項目が課せられています。

現状、主に亡くなられたドナーから得られる肝細胞(初代培養肝細胞)が使用されていますが、供給面やロット差の問題があり、再現性の高い薬剤試験の結果が得にくい状況です。このような背景の中、iPS細胞技術を使うことで、均質な肝細胞が大量に供給可能になると大きく期待されています。当社では、医薬基盤研究所との共同研究により世界で初めてiPS細胞由来肝細胞の製品化に成功し、平成24年6月に上市(\*)しました。

当社の肝細胞は純度が90%以上と極めて高いことが大きな特徴です。また、肝臓において解毒を行う酵素(シトクロムP450)の最も代表的なCYP3A4(\*)が、初代培養肝細胞とほぼ同等の活性を示しており、十分な肝臓の機能を有していると言えます。

なお、本成果により、平成24年9月に平成24年度産学官連携功労者表彰・厚生労働大臣賞を受賞しております。

## (2) 臨床検査事業

移植治療は、通常の投薬治療や外科手術では治療できないような疾患の治療法として、広く普及が進んでいます。臓器移植では、腎臓、肝臓が代表的で、腎不全や肝不全の治療法として高い治療効果をあげています。日本移植学会によると、我が国における腎移植の件数は平成12年749件から平成22年1,484件とほぼ2倍に増えています。一方、骨髄、臍帯血などの造血幹細胞移植も白血病の治療方法として高い治療成績を上げており、移植件数も、平成12年1,762件から、平成22年3,222件とほぼ2倍に増えています(日本造血幹細胞移植学会)。

当社では、平成18年12月に衛生検査所として登録を行い、これら臓器移植及び造血幹細胞移植で必要とされる臨床検査に特化した検査受託サービスを提供しています。具体的には、対象顧客である医療機関から血液や血清などの検体を、当社の衛生検査所に搬送し、検査を実施するというものです。委託方法は、医療機関からの直接委託と他の検査会社を経由した再委託の両方で行っています。

主な検査項目としては、「HLAタイピング検査(\*)」、「抗HLA抗体検査(抗HLA抗体スクリーニング検査及び抗HLA抗体同定検査)」、「フロークロスマッチ検査(\*)」があります。これら移植治療に必要な検査を1拠点でまとめて行うことで整合性のとれた確度の高いデータを顧客に提供することが可能になります。

これらの検査項目のうち、造血幹細胞移植における抗HLA抗体検査(抗HLA抗体スクリーニング及び抗HLA抗体同定検査)が、平成24年4月から、保険適用になりました。

臨床検査事業の事業系統図

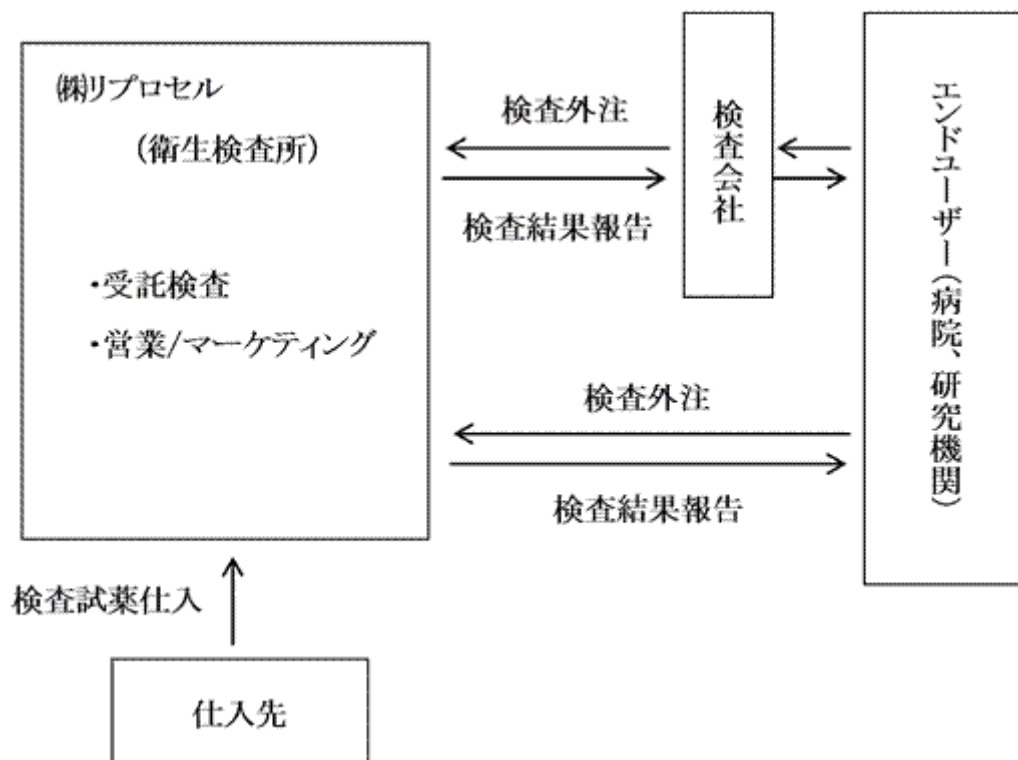

## 1) HLAタイピング検査

赤血球にA、B、O型の血液型があるように、白血球にも、HLA型があります。HLA型とは、ヒト白血球型抗原（Human Leukocyte Antigen）の略で、個人に固有の免疫の型になります。移植に際しては、ドナーとレシピエント（患者）のHLA型がなるべく適合していることが必要で、適合性が低い場合、免疫拒絶が起こりやすくなります。このため、移植前には必ずドナーとレシピエントのHLA型を調べる必要があります。当社では、このHLA型のタイピング検査を提供しています。

## 2) 抗HLA抗体検査（抗HLA抗体スクリーニング及び抗HLA抗体同定検査）

免疫拒絶を抑制するためにはドナーとレシピエントのHLA型が近い方が望ましいですが、HLA型は非常に多岐に渡っているため、厳密に言うと、ドナーとレシピエントのHLA型が完全に一致することは稀といえます。

このため、臓器移植や造血幹細胞移植後には程度の差はあれ何らかの免疫拒絶が起こりえます。免疫拒絶のメカニズムは複雑ですが、重要な要因の1つとして抗HLA抗体が報告されています。抗HLA抗体は、HLA型の異なるドナーの細胞片を移植した場合に、それを異物と認識し、攻撃するための物質であり、移植治療後に体内で産生されます。体内の抗HLA抗体の産生量と移植治療の成功の有無には相関関係があることが報告されており、抗HLA抗体の産生量をモニタリングすることが移植治療で必要とされています。抗HLA抗体の産生量が増えた場合、免疫抑制剤の投与量を増やすなどの医療的処置が可能です。また、移植治療前でも輸血や妊娠などの非自己タンパクによる抗体産生刺激を受けた場合、抗HLA抗体が体内で産生される可能性があり、その場合は移植直後から免疫拒絶が起こる可能性が高くなります。このため、抗HLA抗体検査は、移植前後の両方で必須な検査となっています。

当社では、抗HLA抗体スクリーニング検査と抗HLA抗体同定検査の2項目を提供しています。抗HLA抗体スクリーニング検査は、様々な種類の抗HLA抗体の有無を網羅的に調べる検査になり、抗HLA抗体同定検査は、抗HLA抗体の種類の詳細な同定(\*)をするための検査になります。

従来から、LCT法（細胞障害性試験）(\*)と呼ばれる手法で抗HLA抗体検査は広く行われていましたが、検査感度が十分でなく、微小な抗HLA抗体を見逃している可能性がありました。一方、当社の提供する抗HLA抗体スクリーニング検査と抗HLA抗体同定検査は、LCT法に比べ非常に高い感度を持った新しい検査方法であり、従来では検出できなかった微小な抗HLA抗体の検出が可能になっています。

### 3) フロークロスマッチ検査

抗HLA抗体は免疫拒絶の主要な要因の1つですが、免疫拒絶のメカニズムは複雑で、抗HLA抗体だけで、全てを説明できるわけではありません。抗HLA抗体が検出されなくても、別の理由で免疫拒絶が起こる場合もあります。フロークロスマッチ検査は、免疫拒絶を抗HLA抗体に限定せずより広く検出するための方法になります。但し、陽性反応が出た場合でも、その原因を特定できないのが課題であり、上記の抗HLA抗体検査と組み合わせることで、より検査精度を上げることができます。

フロークロスマッチ検査では、ドナーのリンパ球とレシピエントの血清（各種抗体は血清の中に存在する）を直接反応させます。もし、レシピエントが何らかの免疫拒絶に関与する抗体（抗HLA抗体に限らない）を保有していた場合、ドナーのリンパ球と反応するので、それを検出することができます。もちろん、反応性のある抗HLA抗体を保有していた場合も反応します。フロークロスマッチ検査では、実際のドナーとレシピエントの細胞を使い、個別に反応性を確かめることが可能であるため、移植前の重要な検査として位置づけられています。

#### （用語解説）

##### [ Nanog抗体 ]

Nanog蛋白質と特異的に結合する抗体。ES/iPS細胞の状態を評価する際に用いられる。

##### [ ES細胞 ]

胚性幹細胞（Embryonic stem cells）の略称。動物の発生初期段階である胚盤胞期の胚の一部に属する内部細胞塊より作られる細胞で、生体外にて、理論上すべての組織に分化する分化多能性を保ちつつ、ほぼ無限に増殖させる事ができる。

##### [ 培養液 ]

細胞等を培養するために用いられる溶液。細胞種に合わせて様々な種類の培養液が必要である。

##### [ 剥離液 ]

培養している細胞を剥離するために用いられる溶液。

##### [ 凍結保存液 ]

細胞等を保存するために用いられる溶液。

##### [ iPS細胞 ]

人工多能性幹細胞（induced pluripotent stem cells）の略称。体細胞へ数種類の遺伝子を導入することにより、多様な細胞に分化できる分化多能性と、無限増殖能を持たせた細胞。

##### [ ドーパミン神経 ]

神経細胞の1種類で、ドーパミンを放出する神経細胞。正式にはドーパミン作動性神経細胞と呼ぶ。

##### [ コーティング剤 ]

細胞を培養する際に、細胞が接着するために必要な基質を含む溶液。細胞培養する容器を前もってコーティングする目的で使用される。

##### [ 抗体 ]

抗原と特異的に結合する免疫グロブリンの総称。

##### [ 体細胞 ]

生物体を構成する細胞のうち、生殖細胞以外の細胞の総称。

##### [ 体性幹細胞 ]

生体の様々な組織にある幹細胞。造血幹細胞・神経幹細胞・皮膚幹細胞などがあり、限定された種類の細胞にしか分化しないものや、広範囲の細胞に分化するものなど様々ある。成体幹細胞。組織幹細胞。

##### [ インフォームドコンセント ]

説明を受けた上での同意の意。医師が患者に診療の目的・内容を十分に説明して、患者の納得を得て治療すること。

##### [ ドナー ]

移植のために血液、組織、または器官などを自発的に提供する人。

##### [ 臨床試験 ]

薬剤候補について、有効性と安全性を実証するために、ヒトを対象として実施する試験の総称。少数健常人を対象として安全性及び薬物動態を確認する第I相試験、少数患者を対象として有効性及び安全性を探索的に確認する第II相試験、多数患者を対象として有効性及び安全性を検証する第III相試験に区分される。

##### [ フィーダー細胞 ]

増殖や分化を起こさせようとする目的の細胞の培養条件を整えるために用いる、補助役を果たす他の細胞腫を示す言葉。通常フィーダー細胞は増殖しないようにあらかじめガンマ線照射や抗生物質によって処理しておく。

##### [ 前臨床試験 ]

薬剤候補について、ヒトにおける試験を実施する上で十分な安全性と有効性があることの確認を目的として、主に動物を用いて行われる試験。

##### [ 心筋毒性試験 ]

薬剤の心臓に対する安全性を評価する試験全般を示す。心筋毒性を調べる方法の一つとしてhERG試験のようなQT延長の可能性の有無を評価する試験がある。

[ hERG試験 ]

薬をつくる過程で行う心臓に対する安全性を評価する試験。この試験で陽性となった薬はQT延長による心停止を伴う心疾患を引き起こす可能性がある。

[ 播種 ]

細胞培養を目的として、新しい培養器に細胞を移すこと。

[ ハイスループット化 ]

ロボットなどを利用した時間と経費を節約するための高速化合物評価系を示す。

[ アミロイドベータ42 ]

42個のアミノ酸からなるペプチドであり、前駆体蛋白から切り出される。凝集体を形成することがアルツハイマー病の発症原因の一つであると考えられている。

[ 上市 ]

各国の規制当局により新薬が承認され、実際に市場に出る(市販される)こと。

[ CYP3A4 ]

シトクロムP450 (CYP) の分子種の一つであり、薬物を代謝する酵素の主要なもの1つである。CYPによる酸化反応では寄与する範囲が最も広い。また、肝臓に存在するCYPのうちの大部分を占める。

[ HLAタイピング検査 ]

一般的に知られている血液型(A、B、O)のようにHLAにも種類があり、多種類あるHLAの中でもどれを持っているかを調べる検査。

[ フロークロスマッチ検査 ]

移植の際に拒絶が起こらないようにドナー(提供者)のHLA型に反応するHLA抗体の有無をドナー(提供者)のリンパ球を用いて調べる検査。

[ 同定 ]

種類を決定すること。

[ LCT法 ]

ドナーリンパ球が障害されるかでレシピエント血清中のHLA抗体の有無を検出する方法。

#### 4 【関係会社の状況】

当社は関係会社を1社有しておりますが、第11期事業年度において非連結子会社であったため、記載を省略しております。

## 5【従業員の状況】

## (1) 連結会社の状況

平成25年12月31日現在

セグメントの名称	従業員数(人)
iPS細胞事業	12 (17)
臨床検査事業	1 (3)
報告セグメント計	13 (19)
全社(共通)	1 (4)
合計	14 (24)

(注) 1. 従業員数は就業人員であり、臨時雇用者数(パートタイマー、人材会社からの派遣社員)は、年間の平均人員を( )外数で記載しております。

2. 全社(共通)として記載されている従業員数は、管理部門に所属しているものであります。

## (2) 提出会社の状況

平成25年12月31日現在

従業員数(人)	平均年齢(歳)	平均勤続年数(年)	平均年間給与(円)
13(22)	37.1	3.3	4,467,900

セグメントの名称	従業員数(人)
iPS細胞事業	11 (15)
臨床検査事業	1 (3)
報告セグメント計	12 (18)
全社(共通)	1 (4)
合計	13 (22)

(注) 1. 従業員数は就業人員であり、臨時雇用者数(パートタイマー、人材会社からの派遣社員)は、年間の平均人員を( )外数で記載しております。

2. 平均年間給与は、賞与及び基準外賃金を含んでおります。

3. 全社(共通)として記載されている従業員数は、管理部門に所属しているものであります。

4. 最近日までの1年間において、従業員の中途採用により従業員が3名増加しております。

## (3) 労働組合の状況

労働組合は組成されておりませんが、労使関係は円満に推移しております。



## 第2【事業の状況】

### 1【業績等の概要】

文中の将来に関する事項は、本書提出日現在において当社グループ（当社及び連結子会社）が判断したものであります。なお、当社は、第12期第1四半期連結会計期間から四半期連結財務諸表を作成しているため、前年同四半期連結累計期間及び前連結会計年度末との比較分析は行っておりません。

#### (1) 業績

第11期事業年度（自 平成24年4月1日 至 平成25年3月31日）

当事業年度におけるわが国経済は、弱い動きとなっておりますが、一部に下げ止まりの兆しも見られます。先行きにつきましては、当面の弱さが残るものの、輸出環境の改善や経済対策の効果などを背景に、再び景気回復へ向かうことが期待されています。しかしながら、海外景気の下振れが、引き続き我が国の景気を下押しするリスクとなっており、雇用、所得環境の先行き、デフレの影響等にも留意する必要があります。

一方、平成24年12月には京都大学の山中伸弥教授が、iPS細胞の発明によりノーベル医学生理学賞を受賞され、iPS細胞の研究及び実用化はこれから更に進むと期待されます。

当社は、主力事業であるiPS細胞事業を加速させ、試薬製品及び細胞製品に関して、新製品の開発や既存製品の改良に取り組んでおります。また、国内のみならず、グローバルな成長を促進するために、子会社であるReproCELL USA Inc.のオフィスを平成24年12月にボストンに新設する等、海外販売強化に向けた本格的な基盤整備を行いました。臨床検査事業では、平成24年4月から造血幹細胞移植における抗HLA抗体検査が保険適用になったことにより、当社の主力検査である抗HLA検査の検査数が順調に推移しております。

この結果、当事業年度の業績は、売上高420,078千円（前年同期比32.7%増）、営業損失45,140千円（前年同期は97,250千円の損失）、経常利益7,139千円（前年同期は20,918千円の損失）、当期純利益5,869千円（前年同期は22,206千円の損失）となりました。

セグメントの業績を示すと、次のとおりであります。

#### iPS細胞事業

ヒトES/iPS細胞用培地、剥離液、保存液及び抗体などの研究試薬製品の製造販売は、平成17年度に開始した事業であり、現在の主力製品群となっております。また、iPS細胞製品は、非常に成長性の高い事業であり、中長期的には当社の主力製品群になると見込んでおります。平成21年4月に世界初となるヒトiPS細胞由来の心筋細胞を上市以来、ヒトiPS細胞由来神経細胞とラインナップを増やし、中でも最も需要が高いヒトiPS細胞由来肝細胞に関しても、平成24年5月に上市いたしました。

この結果、売上高は368,779千円（前年同期比33.4%増）、セグメント利益は77,145千円（前年同期比49.3%増）となりました。

#### 臨床検査事業

HLAタイピングや抗HLA抗体検査という臓器（血液）移植関連の検査に注力して取り組んでおります。現在は腎移植施設が中心ですが、本検査は肝移植や臍帯血移植の分野にも適用が広がっており、今後市場の拡大が見込まれます。

この結果、売上高は51,299千円（前年同期比27.8%増）、セグメント利益は23,735千円（前年同期比77.0%増）となりました。

なお、管理部門にかかる費用など各事業セグメントに配分していない全社費用が93,741千円あります。

第12期第2四半期連結累計期間（自 平成25年4月1日 至 平成25年9月30日）

京都大学の山中伸弥教授がノーベル医学生理学賞を受賞したことを契機として、iPS細胞の研究及び実用化促進へ向けた機運は高まっております。一方、当第2四半期連結累計期間におけるわが国経済は、安倍政権による経済対策や金融政策等の効果に対する期待感により、引き続き円安・株高に推移し、回復基調となっております。

このような状況の下、当社グループにおいては、iPS細胞事業の主力製品である研究試薬製品及び細胞製品について、研究開発活動を強化するとともに、平成25年7月に新規の培養液「ReproXF」の販売を開始いたしました。また、国内外のシェア拡大のために、販売代理店等の営業網の強化及び学会・展示会等でのプロモーション活動を積極的に行っております。一方、臨床検査事業では、主力検査である抗HLA抗体検査の検査数を順調に伸ばすとともに、新たな臨床検査項目を追加いたしました。

この結果、当第2四半期連結累計期間の売上高は186,667千円、営業損失は43,633千円、経常損失は75,466千円、四半期純損失は75,874千円となりました。

セグメントの業績を示すと、次のとおりであります。

#### iPS細胞事業

研究試薬製品は、Primate ES cell medium等の主力製品の売上を堅調に伸ばすとともに、動物由来成分を含むしていないヒトiPS/ES細胞用培養液「ReproXF」の販売を新たに開始いたしました。動物由来成分のない安全性の高い培養システムにより、再生医療の早期実現を促進できるものと期待しております。

一方、細胞製品については、心筋、神経、肝臓、アルツハイマー病神経細胞を販売しており、製薬企業を中心に顧客層が広がっております。また、独立行政法人科学技術振興機構の再生医療実現拠点ネットワークプログラムの分担機関として採択されており、研究開発に関しても積極的に進めております。

この結果、売上高は162,834千円、セグメント利益は30,015千円となりました。

#### 臨床検査事業

臨床検査においては、臓器移植で必要とされる「HLAタイピング」「抗HLA抗体検査」「フローサイトクロスマッチ検査」を日本全国の100以上の病院から受注しており、整合性のとれた確度の高いデータを提供しております。また、新たな臨床検査項目として「ICFAクロスマッチ検査」を追加いたしました。これは、臓器移植における免疫拒絶の有無を予測するための新しい検査方法であり、従来の検査方法より薬剤投与の影響を受けにくく高精度の検査結果が得られることが期待されております。

この結果、売上高は23,832千円、セグメント利益は9,685千円となりました。

なお、管理部門にかかる費用など各事業セグメントに配分していない全社費用が115,166千円あります。

## (2) キャッシュ・フロー

第11期事業年度（自 平成24年4月1日 至 平成25年3月31日）

当事業年度における現金及び現金同等物（以下「資金」という。）は、前事業年度末に比べ70,146千円増加し、248,178千円となりました。

当事業年度における各キャッシュ・フローの状況とそれらの要因は次のとおりであります。

### （営業活動によるキャッシュ・フロー）

当事業年度において営業活動の結果使用した資金は375千円（前年同期比97.1%減）となりました。これは主に税引前当期純利益7,139千円、減価償却費10,471千円、仕入債務の増加額3,926千円等による増加があったものの、売上債権の増加額18,509千円、為替差益3,343千円等によるものであります。

### （投資活動によるキャッシュ・フロー）

当事業年度において投資活動の結果使用した資金は12,822千円（前年同期比9.6%減）となりました。これは研究用機器の購入による有形固定資産の取得による支出4,690千円、特許実施許諾権契約による無形固定資産の取得による支出3,055千円、関係会社株式の取得による支出5,260千円であります。

### （財務活動によるキャッシュ・フロー）

当事業年度において財務活動の結果獲得した資金は80,000千円となりました。これは長期借入れによる収入80,000千円によるものであります。

第12期第2四半期連結累計期間（自 平成25年4月1日 至 平成25年9月30日）

当第2四半期連結累計期間における現金及び現金同等物（以下「資金」という。）は、2,713,642千円となりました。

当第2四半期連結累計期間における各キャッシュ・フローの状況とそれらの要因は次のとおりであります。

### （営業活動によるキャッシュ・フロー）

当第2四半期連結累計期間において営業活動の結果使用した資金は12,304千円となりました。これは主に税金等調整前四半期純損失75,466千円、株式公開費用20,440千円、株式交付費23,477千円、売上債権の減少額25,427千円、たな卸資産の増加額10,193千円、仕入債務の減少額10,920千円等によるものであります。

### （投資活動によるキャッシュ・フロー）

当第2四半期連結累計期間において投資活動の結果使用した資金は1,947千円となりました。これは主に研究用機器の購入による有形固定資産の取得による支出1,962千円によるものであります。

### （財務活動によるキャッシュ・フロー）

当第2四半期連結累計期間において財務活動の結果獲得した資金は2,476,784千円となりました。これは主に東京証券取引所JASDAQ（グロース）上場に伴う株式の発行による収入2,443,961千円、新株式予約権の行使による株式の発行による収入52,839千円によるものであります。

## 2【生産、受注及び販売の状況】

## (1) 生産実績

第11期事業年度及び第12期第2四半期連結累計期間の生産実績をセグメントごとに示すと、次のとおりであります。

セグメントの名称	第11期事業年度 (自 平成24年4月1日 至 平成25年3月31日)		第12期第2四半期連結累計期間 (自 平成25年4月1日 至 平成25年9月30日)
	金額(千円)	前年同期比(%)	金額(千円)
iPS細胞事業(千円)	171,542	128.2	70,166
合計(千円)	171,542	128.2	70,166

- (注) 1. 金額は製造原価によっております。  
2. 上記の金額には、消費税等は含まれておりません。  
3. 臨床検査事業に生産実績はありません。

## (2) 受注状況

当社は、主として需要予測に基づく見込生産を行っているため、該当事項はありません。

## (3) 販売実績

第11期事業年度及び第12期第2四半期連結累計期間の販売実績をセグメントごとに示すと、次のとおりであります。

セグメントの名称	第11期事業年度 (自 平成24年4月1日 至 平成25年3月31日)		第12期第2四半期連結累計期間 (自 平成25年4月1日 至 平成25年9月30日)
	金額(千円)	前年同期比(%)	金額(千円)
iPS細胞事業(千円)	368,779	133.4	161,321
臨床検査事業(千円)	51,299	127.8	23,832
合計(千円)	420,078	132.7	185,154

- (注) 1. 最近2事業年度及び第12期第2四半期連結累計期間の主な相手先別の販売実績及び当該販売実績の総販売実績に対する割合は次のとおりであります。

相手先	第10期事業年度 (自 平成23年4月1日 至 平成24年3月31日)		第11期事業年度 (自 平成24年4月1日 至 平成25年3月31日)		第12期第2四半期連結累計期間 (自 平成25年4月1日 至 平成25年9月30日)	
	金額(千円)	割合(%)	金額(千円)	割合(%)	金額(千円)	割合(%)
コスモ・バイオ(株) 1	158,879	50.2	-	-	-	-
和研薬(株) 2	-	-	129,619	30.9	46,274	25.0

1. 第11期事業年度及び第12期第2四半期連結累計期間のコスモ・バイオ(株)については、当該割合が100分の10未満であるため記載を省略しております。  
2. 第10期事業年度の和研薬(株)については、当該割合が100分の10未満であるため記載を省略しております。  
2. 上記の金額には、消費税等は含まれておりません。

### 3【対処すべき課題】

当社が持続的に成長して企業価値を高めるとともに、我々のビジョンやミッションを達成するために対処すべき課題を以下のように考えております。

#### 1. 全社的課題

##### (1) 人材の確保・育成

当社の事業は新しい領域であり、技術及びビジネスの両面で、主体的な取り組みが必要とされます。また、変化が非常に大きく、様々な局面への対応も求められます。このため、当社ではポテンシャルの高い人材を確保し、当分野を牽引できるような優秀な人材に育成していくことを重視しています。

#### 2. セグメント別課題

##### (1) iPS細胞事業

###### 技術革新への対応

ES細胞/iPS細胞の研究は世界中で精力的に進められており、短期間で飛躍的な技術革新が進んでいます。画期的な技術革新が起こった場合、既存技術は陳腐化し競争力を失います。このため、当社としては、今後とも積極的に技術開発を推進し当分野のマーケットリーダーとなることを目指します。技術開発については自社開発に固執することなく、むしろ外部との連携及び共同開発を中心に進めていきます。これまで、大学や公的研究機関の世界最先端の研究成果を活用することで、世界最先端の製品の開発に成功してきた実績があり、今後ともその方針を継続する予定です。

研究試薬製品に関しては、ヒトES/iPS細胞の培養方法に変化があれば大きな影響を受ける可能性があります。研究試薬は培養方法ごとに最適な製品が異なっているため、培養方法が変わると使用される製品も変わる可能性が高いと言えます。ヒトES/iPS細胞の培養方法に関しては、まだ研究開発が続いており現時点では技術的に固定しておりません。現在は、マウス胎児線維芽細胞（フィーダー細胞）を共存させるオンフィーダー法が広く使われていますが、フィーダー細胞を共存させないフィーダーレス法も徐々に広がっています。さらに、最近ではヒトES/iPS細胞を浮遊したまま培養するサスペンション法も開発されています。当社では、オンフィーダー用の培養液として2品目、フィーダーレス用に2品目を販売しており、技術変化の流れに対応していますが、今後、サスペンション法への適用も進める予定です。

細胞製品に関しては、製薬企業でニーズの高い心筋細胞、神経細胞、肝細胞以外にも、今後、様々な細胞が必要とされます。このため、当社では、製薬企業のニーズを把握しながら新しい細胞の開発に取り組んでまいります。また、既存の細胞製品を見ても、まだ開発の余地は残されており、今後とも競争力の確保のため、継続的な改良を行ってまいります。

###### 海外展開

iPS細胞事業は、日本、米国、欧州を中心にグローバルで成長しています。今後、当社の成長を促進するために、欧米市場への進出が重要となっています。また、将来的にはインドや中国などの新興国でも大きな市場を形成する可能性があります。

当社の販路は、日本では整備が進んでおり、自社ルートまたは代理店網を通じて対象顧客にアクセス可能な状況になっています。海外販路に関しては、今後の最優先課題の一つと位置付けており、重点的に強化してまいります。米国では平成24年12月にボストンに販売拠点を設立しており、今後、米国の大学や製薬企業を中心に営業活動を本格化していきます。欧州では、フランス、イギリス、ドイツ、イタリア、オランダ、ベルギーなど、アジアでは、インド、中国、台湾、韓国、シンガポール、タイで、販売代理店契約を締結し営業活動を進めております。今後、さらに販売代理店の対象国を広げるとともに、関係を強化することで営業活動を促進してまいります。

##### (2) 臨床検査事業

###### 適用拡大

現在の主力検査である抗HLA抗体検査及びフロークロスマッチ検査は腎移植の分野では啓蒙が進み、当該検査が広く実施されていますが、肝臓移植や造血幹細胞移植の分野では、まだ十分に普及が進んでいるとは言えません。今後、関係する学会と歩調を合わせ、当該検査の適用拡大を進めていきます。また、平成24年4月から、造血幹細胞移植における抗HLA抗体検査が保険適用になったため、今後検査が広がると期待されます。

###### 検査精度の担保

移植関連の検査はその結果が臨床上の重要な診断や治療方針の決定に結びつくため、検査精度には細心の注意を払う必要があります。当社では、衛生検査所として義務づけられている精度管理基準に加え、学会が主催するQCワークショップなどにも積極的に参加し、検査精度の向上に力を入れております。

## 4【事業等のリスク】

当社の事業の状況、経理の状況等に関する事項のうち、投資者の判断に重要な影響を及ぼす可能性のある事項を以下に記載しております。あわせて、必ずしもそのようなリスクに該当しない事項についても、投資者の判断にとって重要であると当社が考える事項については、積極的な情報開示の観点から記載しております。また、本項の記載内容は当社株式の投資に関する全てのリスクを網羅しているものではありません。

当社は、これらのリスクの発生可能性を認識した上で、発生の回避及び発生した場合の迅速な対応に努める方針であります。当社株式に関する投資判断は、本項及び本項以外の記載内容もあわせて慎重に検討した上で行われる必要があると考えております。

なお、本項記載の将来に関する事項は、本書提出日現在において当社グループ（当社及び連結子会社）が判断したものであります。

### (1) 競合リスク

iPS細胞は、世界中で精力的な研究開発が行われており、技術革新が速く、従来の技術が早期に陳腐化するリスクがあります。このため、当社は、大学や公的研究機関と連携し、常に世界最先端の技術開発に先行して取り組んでおります。

当事業領域に参入している企業はまだ少ないものの、研究開発を進めながら参入を検討している潜在的競合相手は少なくないと考えられます。さらに、後発参入製品は先発製品に比べ機能面やコスト面で少なからず優位性を有している可能性もあり、競争が激化することが想定されます。これら競合相手の中には、生産性や販売力で当社を上回る企業が含まれる可能性もあります。当社は今後とも、積極的に研究開発及び営業活動を行ってまいります。競合相手との競争状況によっては、計画どおりの収益を上げることができない可能性もあります。

### (2) 研究開発活動に由来するリスク

当分野の競争が激化する中、当社では公的資金の有効活用や産学連携により、これまで研究開発に重点を置いた活動をしてまいりました。しかしながら、研究開発活動が常に計画どおりに進む保証はなく、当初の予定どおりに進まない場合、業績及び財政状態に影響を及ぼす可能性があります。

### (3) 知的財産権に関するリスク

#### 特許にかかる事項

知的財産権に関して、当社の特許権が他社により侵害されるリスクがあります。このため、当社では研究開発で得られた成果に関して、必要に応じて迅速に特許出願等を行っております。逆に、当社が他社の特許権を侵害するリスクも否定できないため、必要に応じてネットや特許事務所を活用して情報収集を行い、可能な限り特許侵害リスクを軽減すべく対応しております。しかしながら、当社の調査範囲の及ばない抵触特許が存在した場合及び秘密裏に当社の特許が侵害された場合、当社の技術の優位性が損なわれ、多額の損害賠償を請求されるなど、当社の業績及び財政状態に影響を及ぼす可能性があります。

#### 職務発明にかかる事項

当社における職務発明の取扱いに関しては、職務発明規程を作成し、運用しております。しかしながら、将来、発明者の認定及び職務発明の対価の相当性についての係争が発生した場合、当社の事業に影響を与える可能性があります。

### (4) 経営上の重要な契約等に関するリスク

当社の経営上重要と思われる契約の概要は、「第2 事業の状況 5 経営上の重要な契約等」に記載の通りであります。当該契約が期間満了、解除、その他の理由に基づき終了した場合、もしくは当社にとって不利な改定が行なわれた場合、または契約の相手方の経営状態が悪化したり、経営方針が変更されたりした場合には、当社の事業戦略及び業績に影響を与える可能性があります。

### (5) 外注製造への依存

研究試薬製品では、製造の大部分を外注製造先一社に依存しております。外注製造先とは、中期的な製造計画を基に、安定した製造体制の確保に努めておりますが、何らかの理由により、外注先が当社の業務を継続することが困難になった場合には、外注先の選定変更に伴う一時的な製造の中断など、当社の業績及び財政状態に重大な影響を及ぼす可能性があります。

(6) 海外における事業化に関するリスク

iPS細胞事業においては、全世界の公的研究機関や民間研究機関が潜在的な対象顧客になっており、国内のみならず海外に対しても、当社の技術及び製品を紹介し、取引開始に向けた交渉を行っております。今後、当社の海外における事業展開が進展し、海外との取引規模が拡大した場合、海外における法的規制や取引慣行等により、当社の事業展開が制約を受ける可能性もあります。また、必要に応じて為替リスクのヘッジ策を検討する方針ではありますが、当社の想定以上に為替相場の変動が生じた場合、当社の業績及び財政状態等に影響を及ぼす可能性があります。

(7) 世界展開に必要な組織体制の構築に関するリスク

当社では、iPS細胞事業のグローバル展開を最優先事項の一つと位置付けております。平成24年12月に、ボストンに販売拠点を設立しており、今後とも海外展開を進める予定です。このような海外拠点の設立にあたっては現地事情に詳しい組織や提携先のネットワークを最大限に活用して情報収集や人材採用に努めておりますが、想定どおりに人材採用や組織構築が進まない可能性もあります。このような場合、当社の業績及び財政状態に重大な影響を及ぼす可能性があります。

(8) レピュテーションに関するリスク

当社は、製品の品質・安全性の確保、法令遵守、知的財産権管理、個人情報管理等に努めております。しかしながら、当社及び当社を取り巻く環境や競合他社及び競業他社を取り巻く環境において何らかのレピュテーション上の問題が発生した場合、当社の業績及び財政状態に影響を及ぼす可能性があります。

(9) 自然災害、事故、テロ、戦争等に関するリスク

当社が事業活動を行っている地域では、地震、台風等の自然災害の影響を受ける可能性があります。同様に火災等の事故災害、テロ、戦争等が発生した場合、当社の拠点の設備等に大きな被害を受け、その全部又は一部の操業が中断し、生産及び出荷が遅延する可能性があります。また、損害を被った設備等の修復のために多額の費用が発生し、結果として、当社の業績及び財政状態に影響を及ぼす可能性があります。

(10) 小規模組織であること、業歴が浅いことに由来するリスク

当社は小規模な組織であり、研究開発体制及び社内管理体制もその規模に応じたものとなっております。このように限られた人材の中で、業務遂行上、取締役及び従業員が持つ専門知識・技術・経験に負う部分が大きくなるリスクがあります。このため、今後、当社の業務の拡大に応じた人員の増強や社内管理体制の充実等を図っていく方針であります。その一方、逆に、人員の増加と連動する人件費の増加によって、経営効率が悪化する可能性もあります。

また、当社は平成15年2月に設立された業歴の浅い企業であり、今後、国内外においてさらなる事業拡大を推進してまいります。過年度の経営成績が今後の当社の経営成績等を判断する材料としては、不十分である可能性があります。なお、今後、未だ経験していない事業上のトラブルが発生する可能性は否定できず、当社の業績に影響を及ぼすと考えられる様々な外部環境の変化について予想することは現状においては困難であります。

(11) 人材の確保・育成等

当社の事業を推進していくためには、高度な専門的知識、技能及び経験を有する人材の確保及び育成が不可欠といえます。当社は、優秀な人材の確保とその育成に努めておりますが、このような人材の確保及び育成が計画通りに進まない場合には、当社の業績及び財政状態に影響を及ぼす可能性があります。

(12) 特定の人物への依存

代表取締役社長である横山周史は、平成17年以来、最高経営責任者として経営方針や戦略の決定、また業界内に持つ幅広い人脈に基づくアライアンスパートナーとの関係構築等、当社の事業活動において重要な役割を果たしております。当社では、過度に特定の人物に依存しない組織的な経営体制の強化を進めておりますが、何らかの理由により、横山周史が当社の業務を継続することが困難になった場合には、当社の業績及び財政状態に重大な影響を及ぼす可能性があります。

(13) 配当政策について

当社は創業以来、株主に対する利益配当及び剰余金配当を実施しておりません。また、今後も当面は、企業体質の強化及び研究開発活動の継続的な実施に備えた資金の確保を優先し、配当は行わない方針であります。

一方で、株主への利益還元については、当社の重要な経営課題と認識しており、将来的には経営成績及び財政状態を勘案しつつ利益配当及び剰余金配当を検討する所存であります。

## (14) 資金繰り及び資金調達等に関するリスク

当社では、研究開発活動の進捗に伴い多額の研究開発費が先行して計上され、継続的な営業損失が生じております。今後も事業の進捗に伴って運転資金、研究開発投資及び設備投資等の資金需要の増加が予想されます。今後、公募増資や国の公的補助金等の活用など、資金調達手段の多様化により継続的に財務基盤の強化を図ってまいります。が、収益確保または資金調達の状況によっては、当社の業績及び財政状態に影響を与える可能性があります。また、調達資金の用途については、主として海外販路や研究開発分野を拡大するための資本・業務提携等、研究・製造設備の拡充、研究開発等に充当する計画であります。しかしながら、急速に変化する経営環境に柔軟に対応するため、現時点における資金用途計画以外の用途へ充当する可能性があります。また、当初の計画に沿って資金を使用したとしても、想定どおりの投資効果を上げられない可能性があります。

## (15) マイナスの繰越利益剰余金の計上

当社は、これまで、研究開発活動を重点的に推進してきたことから、多額の研究開発費用が先行して計上され、第1期から第10期まで当期純損失を計上しております。平成24年3月期（第10期）には、887,751千円の繰越利益剰余金を計上しております。当社は、中長期事業計画に基づき、早期の黒字化を目指しており、第11期事業年度は設立以来、初の黒字化を達成し、当期純利益を計上しております。当社は、安定的な利益計上による強固な財務基盤の確立を目指しておりますが、当社の事業が計画通りに進展せず、当期純利益を計上できない場合には、マイナスの繰越利益剰余金が計画通りに解消できない可能性があります。

## (16) 税務上の繰越欠損金

当社には現在のところ税務上の繰越欠損金が存在しております。そのため、事業計画の進展から順調に当社業績が推移するなどして繰越欠損金による課税所得の控除が受けられなくなった場合には、通常の税率に基づく法人税、住民税及び事業税が計上されることとなり、当期純利益または当期純損失及びキャッシュ・フローに影響を与える可能性があります。

## (17) 新株予約権の行使による株式価値の希薄化

当社は、当社の役員、従業員及び社外協力者に対して新株予約権を付与しており、また、今後も優秀な人材を採用するため、加えて役員及び従業員の業績向上に対する意欲や士気を高めるため、ストック・オプション制度を採用してまいります。今後、既存の新株予約権や将来付与する新株予約権が権利行使された場合には、当社株式の1株当たりの株式価値が希薄化する可能性があります。

## 5【経営上の重要な契約等】

当社の経営上の重要な契約は次のとおりであります。

当社が実施許諾を受けているiPS細胞事業に関する特許ライセンス契約

契約相手	契約書名	契約締結日	契約期間	契約内容
iPSアカデミア ジャパン(株)	実施権許諾契約	平成21年3月31日	平成21年3月31日から本特許の全ての特許権の満了まで	ヒトiPS細胞由来心筋細胞の製造・販売、並びに各種受託サービスを実施するための非独占的通常実施権の許諾に関する契約。
iPSアカデミア ジャパン(株)	第1次変更契約	平成22年8月1日	平成22年8月1日から本特許の全ての特許権の満了まで	許諾特許及び許諾製品を追加するため、上記契約の一部を変更する契約。
iPSアカデミア ジャパン(株)	第2次変更契約	平成23年10月1日	平成23年10月1日から本特許の全ての特許権の満了まで	許諾製品を追加するため、上記契約の一部を変更する契約。
公益財団法人 ヒューマンサイエンス振興財団	実施権許諾契約書	平成22年11月22日	平成22年11月22日から特定国における本特許の最終の特許権存続期間の満了する日まで	多能性幹細胞由来肝細胞の製造・販売、並びに各種受託サービスを実施するための非独占的通常実施権の許諾に関する契約。

(注) 上記についてはロイヤリティとして売上高の一定率を支払っております。

## 6【研究開発活動】

第11期事業年度（自 平成24年4月1日 至 平成25年3月31日）

設立以来、iPS細胞事業に関しては積極的な研究開発を行っており、当事業年度の研究開発費の総額は115,319千円と、販売費及び一般管理費全体の約43%と大きな割合を占めています。当社の技術開発については自社開発に固執することなく、むしろ外部との連携及び共同開発を中心に進めています。これまでも、大学や公的研究機関の世界最先端の研究成果を活用することで、世界最先端の製品の開発に成功してきた実績があり、今後ともその方針を継続する予定です。また、今後とも補助金等の公的資金を有効活用することで、研究開発活動を加速しています。当事業年度末の当社研究開発従事人員数は5名です。

### (1) iPS細胞事業

研究試薬製品：ヒトES/iPS細胞の培養方法は、オンフィーダー法だけでなく、フィーダーレス法及びサスペンション法などの新しい培養方法が開発されてきました。当社でも、この技術変化に先行すべく、独立行政法人新エネルギー・産業技術総合開発機構（NEDO）の「ヒト幹細胞産業応用促進基盤技術開発」（平成23～27年（予定））の中で、新たな研究試薬の開発に取り組んでおります。

細胞製品：既存製品であるiPS細胞由来の心筋、神経、肝臓、アルツハイマー病モデルの4種類について継続的に技術改良を重ね、高い競争力を確保していきます。さらに、製薬企業のニーズに合わせて、新たな細胞種の開発にも取り組んでいく予定です。

### (2) 臨床検査事業

特に研究開発は実施しておりません。

第12期第2四半期連結累計期間（自 平成25年4月1日 至 平成25年9月30日）

当第2四半期連結累計期間における研究開発活動の金額は、44,881千円であります。

なお、当第2四半期連結累計期間において、当社グループの研究開発活動の状況に重要な変更はありません。



## 7【財政状態、経営成績及びキャッシュ・フローの状況の分析】

当社の財政状態、経営成績及びキャッシュ・フローの分析は、以下のとおりであります。なお、文中における将来に関する事項は、本書提出日現在において当社グループ（当社及び連結子会社）が判断したものであります。また、当社は、第12期第1四半期連結会計期間から四半期連結財務諸表を作成しているため、前年同四半期連結累計期間及び前連結会計年度末との比較分析は行っておりません。

### (1) 財政状態の分析

第11期事業年度（自 平成24年4月1日 至 平成25年3月31日）

（資産の部）

当事業年度末における流動資産は369,137千円となり、前事業年度末に比べ88,678千円増加いたしました。これは主に、現金及び預金が68,642千円、売掛金が18,509千円増加したこと等によるものであります。固定資産は36,787千円となり、前事業年度末に比べ2,350千円増加いたしました。これは主に、関係会社株式が5,260千円増加したこと等によるものであります。

この結果、総資産は405,924千円となり、前事業年度末に比べ91,029千円増加いたしました。

（負債の部）

当事業年度末における流動負債は66,347千円となり、前事業年度末に比べ5,354千円増加いたしました。これは主に、賞与引当金が1,122千円減少したものの、買掛金が3,926千円、未払金が1,140千円増加したこと等によるものであります。固定負債は88,016千円となり、前事業年度末に比べ79,805千円増加いたしました。これは主に、長期借入金が80,000千円増加したこと等によるものであります。

この結果、負債合計は154,364千円となり、前事業年度末に比べ85,159千円増加いたしました。

（純資産の部）

当事業年度末における純資産合計は251,560千円となり、前事業年度末に比べ5,869千円増加しました。これは当期純利益の計上によるものであります。

この結果、自己資本比率は62.0%（前事業年度末は78.0%）となりました。

第12期第2四半期連結累計期間（自 平成25年4月1日 至 平成25年9月30日）

（資産の部）

当第2四半期連結会計期間末における流動資産は2,828,299千円となりました。主な内訳は、現金及び預金が2,710,463千円、売掛金が49,740千円であります。固定資産は29,578千円となりました。主な内訳は、有形固定資産が19,263千円であります。

（負債の部）

当第2四半期連結会計期間末における流動負債は82,409千円となりました。主な内訳は、買掛金が26,904千円、未払金が24,469千円であります。固定負債は87,945千円となりました。主な内訳は、長期借入金が80,000千円であります。

（純資産の部）

当第2四半期連結会計期間末における純資産は2,687,522千円となりました。主な内訳は、資本金が1,382,839千円、資本剰余金が2,266,284千円であります。

### (2) 経営成績の分析

第11期事業年度（自 平成24年4月1日 至 平成25年3月31日）

売上高は、研究試薬の国内外への製造販売が好調であったこと等により、420,078千円（前年同期比32.7%増）となりました。

一方、販売費及び一般管理費は、iPS細胞事業への研究開発活動を積極的に行った結果、研究開発費は115,319千円となりました。また、その他の販売費及び一般管理費を153,588千円計上したことから、合計で268,908千円となりました。

これらの結果、当事業年度の営業損失は45,140千円（前年同期は営業損失97,250千円）となりました。

また、NEDOからの補助金受領等により、営業外収益を52,539千円計上したことにより、経常利益は7,139千円（前年同期は経常損失20,918千円）、当期純利益は5,869千円（前年同期は当期純損失22,206千円）となりました。

第12期第2四半期連結累計期間（自 平成25年4月1日 至 平成25年9月30日）

「第2 事業の状況 1 業績等の概要 (1) 業績」をご参照ください。

(3) キャッシュ・フローの状況

「第2 事業の状況 1 業績等の概要 (2) キャッシュ・フロー」をご参照ください。

(4) 経営成績に重要な影響を与える要因について

iPS細胞事業については、研究試薬製品、細胞製品ともに、積極的な研究開発を行っており、平成25年3月期における研究開発費の総額は115,319千円と、販売費及び一般管理費の約43%を占めています。今後も研究開発は積極的に推進する予定であり、継続的な研究開発費の支出を見込んでいます。

(5) 資金の財源及び資金の流動性について

当社は、これまで研究開発活動に集中的に資金を投下しておりますが、まだ、事業収益がこれらの資金需要を賄うには十分ではないことから、公的助成金、第三者割当増資による調達資金を利用しています。

(6) 経営戦略の現状と見通し

経営資源を有効活用して、スケジュールに沿った事業計画を達成するため、海外への販売展開と技術開発の加速の2点を優先して進めて参ります。

海外への事業展開

iPS細胞事業の市場は、日本だけでなくグローバルで成長しています。現在、日本、米国、欧州が世界の主力市場となっており、当社の成長を加速するためには、欧米市場への進出が重要と考えています。また、最近、インドや中国でも大規模な研究が進められており、近い将来、欧米に比肩する市場に発展する可能性もあります。

このため、当社では、早くから欧米市場の開拓に取り組んでおり、米国での子会社設立、欧米におけるコンサルタントとの契約、海外の学会ブースの展示、海外顧客への直接訪問、Eコマースシステムの導入、などを積極的に推進してきました。

今後、米国についてはボストンの販売拠点を中心に、米国の公的研究機関及び製薬企業の研究所への営業活動を強化していきます。また、欧州、アジアについては販売代理店を通じた営業を展開します。

技術開発の加速

ES細胞/iPS細胞の研究は世界中で精力的に進められており、短期間で飛躍的な技術革新が進んでいます。画期的な技術革新が起こった場合、既存技術は陳腐化し競争力を失います。このため、当社としては、今後とも積極的に技術開発を推進し当分野のマーケットリーダーとなることを目指します。技術開発については自社開発に固執することなく、むしろ外部との連携及び共同開発を中心に進めていきます。これまで、大学や公的研究機関の世界最先端の研究成果を活用することで、世界最先端の製品の開発に成功してきた実績があり、今後ともその方針を継続する予定です。

財務的課題

健全な財務体質を維持しながら、上記の2つの重要施策を推進するために効率的な資金運用が必要になってきます。原則、開発・製造は日本に集約し、海外では、営業・マーケティング活動に集中することで、投資及びランニング費用を最小限に抑え、早期の黒字化を目指します。また、開発・製造に関しても、共同研究や外注製造など外部リソースを有効活用することで、効率的な運営を行っていきます。

以上のように、海外への事業展開及び技術革新の加速化を実現すると同時に財務体質の強化を両立させていきます。

(7) 経営者の問題意識と今後の方針について

「第2 事業の状況 3 対処すべき課題」をご参照ください。

### 第3【設備の状況】

#### 1【設備投資等の概要】

第11期事業年度（自 平成24年4月1日 至 平成25年3月31日）

当事業年度に実施した設備投資等の総額は7,745千円であり、セグメントごとの設備投資について示すと、次のとおりであります。なお、有形固定資産の他、無形固定資産への投資を含めて記載しております。

(1) iPS細胞事業

当事業年度は、研究用機器や特許実施許諾権の取得を目的とした設備投資を行い、その総額は7,190千円となりました。

なお、重要な設備の除却又は売却はありません。

(2) 臨床検査事業

当事業年度に行われた重要な設備投資はありません。

なお、重要な設備の除却又は売却はありません。

(3) 全社

当事業年度に行われた重要な設備投資はありません。

なお、重要な設備の除却又は売却はありません。

第12期第2四半期連結累計期間（自 平成25年4月1日 至 平成25年9月30日）

重要な設備投資はありません。

なお、重要な設備の除却又は売却はありません。

#### 2【主要な設備の状況】

当社における主要な設備は、以下のとおりであります。

平成25年9月30日現在

事業所名 (所在地)	セグメントの 名称	設備の内容	帳簿価額					従業員 数 (人)	
			建物 (千円)	機械及び 装置 (千円)	工具、器 具及び備 品 (千円)	特許権 (千円)	ソフト ウェア (千円)		合計 (千円)
本社 (神奈川県 横浜市港北 区)	-	事務所	4,640	-	-	-	685	5,325	1 (3)
研究室 (神奈川県 横浜市港北 区)	iPS細胞事 業	研究・製造 施設	5,269	906	7,363	3,580	-	17,119	10 (13)
検査室 (神奈川県 横浜市港北 区)	臨床検査事業	臨床検査施 設	646	-	239	-	-	885	1 (3)

(注) 1. 上記金額には消費税等は含まれておりません。

2. 本社の建物を賃借しております。年間の地代家賃は、16,972千円であります。

3. 本社の事務用機器の一部を賃借しております。年間の賃借料は686千円であります。

4. 建物は、賃借中の建物に設置した建物附属設備であります。

5. 従業員数の( )は、臨時雇用者数を外書しております。

## 3【設備の新設、除却等の計画】(平成25年12月31日現在)

## (1) 重要な設備の新設

事業所名	所在地	セグメント の名称	設備の内容	投資予定金額		資金調達 方法	着手及び完了予定年月		完成後の 増加能力
				総額 (千円)	既支払額 (千円)		着手	完了	
本社	神奈川県 横浜市港 北区	iPS細胞 事業	研究機器類 の増強	10,000	-	増資資 金	平成25年 8月	平成26年 3月	-
本社	神奈川県 横浜市港 北区	iPS細胞 事業	研究設備、 研究機器等	240,000	-	増資資 金	平成27年 4月	平成27年 6月	-

(注) 1. 上記金額には消費税等は含まれておりません。

2. 完成後の増加能力につきましては、合理的な算出が困難なため、記載しておりません。

## (2) 重要な設備の除却等

重要な設備の除却等の計画はありません。

## 第4【提出会社の状況】

## 1【株式等の状況】

## (1)【株式の総数等】

## 【株式の総数】

種類	発行可能株式総数（株）
普通株式	100,000,000
計	100,000,000

## 【発行済株式】

種類	発行数（株）	上場金融商品取引所名又は登録認可金融商品取引業協会名	内容
普通株式	46,121,250	東京証券取引所 JASDAQ (グロース)	1単元の株式数は、100株であります。完全議決権株式であり、権利内容に何ら限定のない当社における標準となる株式であります。
計	46,121,250	-	-

(注) 当社株式は平成25年6月26日付で、大阪証券取引所JASDAQ(グロース)(現東京証券取引所JASDAQ(グロース))に上場いたしました。

## (2)【新株予約権等の状況】

旧商法第280条ノ20及び第280条ノ21、並びに会社法第236条、第238条及び第239条に基づき発行した新株予約権は、次のとおりであります。

## &lt;1&gt; 平成15年12月24日取締役会決議(第2回新株予約権)

区分	最近事業年度末現在 (平成25年3月31日)	提出日の前月末現在 (平成25年12月31日)
新株予約権の数(個)(注)1.	46,800	3,000
新株予約権のうち自己新株予約権の数(個)	-	-
新株予約権の目的となる株式の種類	普通株式	同左
新株予約権の目的となる株式の数(株)(注)2.6.7	468,000	150,000
新株予約権の行使時の払込金額(円)(注)3.6.7	120	24
新株予約権の行使期間	自 平成18年1月31日 至 平成26年1月30日	同左
新株予約権の行使により株式を発行する場合の株式の発行価格及び資本組入額(円)(注)6.7	発行価格 120 資本組入額 60	発行価格 24 資本組入額 12
新株予約権の行使の条件	(注)4.	同左
新株予約権の譲渡に関する事項	(注)5.	同左
代用払込みに関する事項	-	-
組織再編成行為に伴う新株予約権の交付に関する事項	-	-

- (注) 1. 新株予約権の数は、権利行使等により権利を喪失したものを減じた数となります。
2. 新株予約権 1 個につき目的となる株式の数は、50株であります。
- ただし、新株予約権の割当日後、当社が株式分割又は併合を行う場合には、本新株予約権のうち、未行使の新株予約権の目的となる株式数を以下に定める算式により調整し、調整の結果生じる 1 株に満たない端株については、これを切り捨てます。

$$\text{調整後目的株式数} = \text{調整前目的株式数} \times \text{分割（または併合）の比率}$$

当社が他社と合併を行い本件新株予約権が承継される場合、または、当社が会社分割を行い本件新株予約権が承継される場合、当社は必要と認める株式の数の調整を行うものとします。

3. 行使価格は、当社が株式分割または株式併合を行う場合には、次の算式により調整を行い、調整の結果生じる 1 円未満の端数については、これを切り上げます。

$$\text{調整後行使価額} = \text{調整前行使価額} \times \frac{1}{\text{分割（または併合）の比率}}$$

時価を下回る価額で新株式の発行を行う場合、または、自己株式を処分する場合（新株予約権の行使により新株式を発行する場合を除く）には、次の算式により調整を行い、調整により生じる 1 円未満の端数については、これを切り上げます。

$$\text{調整後行使価額} = \text{調整前行使価額} \times \frac{\text{既発行株式数} + \frac{\text{新発行株式数} \times \text{新株 1 株当たり払込金額}}{\text{時価}}}{\text{既発行株式数} + \text{新株発行株式数}}$$

上記算式において「既発行株式数」とは、当社の発行済み株式数から当社が保有する自己株式数を控除した額とし、自己株式の処分を行う場合には「新発行」を「自己株式の処分」、「新株 1 株当たり払込金額」を「1 株当たり処分金額」と読み替えるものとします。

上記のほか、当社が他社と合併を行い本件新株予約権が承継される場合、または、当社が会社分割を行い本件新株予約権が承継される場合には、当社が必要と認める行使価格の調整を行うものとします。

4. 新株予約権の行使の条件については、以下のとおりであります。
- 新株予約権の割当を受けた者（以下「本新株予約権者」という）の内、当社の取締役、顧問及び従業員は、権利行使時において、当社の取締役及び従業員いずれかの地位を保有していること、あるいは、当社と顧問契約を締結していることを要す。ただし、当社の取締役を任期満了により退任した場合、定年退職その他取締役会が正当な理由があると認めた場合にはこの限りでない。
- 新株予約権の譲渡、質入その他の処分は認めない。
- 本新株予約権者が死亡した場合には、その者の相続人はそれを行使できるものとする。
- 本新株予約権者は、当社普通株式にかかる株券が日本証券業協会に登録され、又はいずれかの証券取引所に上場された場合に限り、新株予約権を行使することができる。
- その他の条件は、本総会決議および取締役会決議に基づき、当社と本新株予約権者との間で締結する「新株予約権割当契約書」に定めるところによる。
5. 新株予約権を譲渡するには、取締役会の承認を要するものとします。
6. 平成25年 1 月21日開催の取締役会決議により、平成25年 2 月14日付で普通株式 1 株を10株に分割したことにより、「新株予約権の目的となる株式の数」「新株予約権の行使時の払込金額」「新株予約権の行使により株式を発行する場合の発行価格及び資本組入額」が調整されております。
7. 平成25年 7 月29日開催の取締役会決議により、平成25年 9 月 1 日付で普通株式 1 株を 5 株に分割したことにより、「新株予約権の目的となる株式の数」「新株予約権の行使時の払込金額」「新株予約権の行使により株式を発行する場合の発行価格及び資本組入額」が調整されております。

## &lt;2&gt; 平成16年10月29日臨時株主総会決議(第3回新株予約権)

区分	最近事業年度末現在 (平成25年3月31日)	提出日の前月末現在 (平成25年12月31日)
新株予約権の数(個)(注)1.	5,000	200
新株予約権のうち自己新株予約権の数(個)	-	-
新株予約権の目的となる株式の種類	普通株式	同左
新株予約権の目的となる株式の数(株)(注)2.6.7	50,000	10,000
新株予約権の行使時の払込金額(円)(注)3.6.7	250	50
新株予約権の行使期間	自平成18年10月30日 至平成26年10月29日	同左
新株予約権の行使により株式を発行する場合の株式の発行価格及び資本組入額(円)(注)6.7	発行価格 250 資本組入額 125	発行価格 50 資本組入額 25
新株予約権の行使の条件	(注)4.	同左
新株予約権の譲渡に関する事項	(注)5.	同左
代用払込みに関する事項	-	-
組織再編成行為に伴う新株予約権の交付に関する事項	-	-

(注)1. 新株予約権の数は、権利行使等により権利を喪失したものを減じた数となります。

2. 新株予約権1個につき目的となる株式の数は、50株であります。

ただし、新株予約権の割当日後、当社が株式分割又は併合を行う場合には、本新株予約権のうち、未行使の新株予約権の目的となる株式数を以下に定める算式により調整し、調整の結果生じる1株に満たない端数については、これを切り捨てます。

$$\text{調整後目的株式数} = \text{調整前目的株式数} \times \text{分割(または併合)の比率}$$

当社が他社と合併を行い本件新株予約権が承継される場合、または、当社が会社分割を行い本件新株予約権が承継される場合、当社は必要と認める株式の数の調整を行うものとします。

上記に定める株式の数の調整を行った場合には、調整が行われた旨及びその内容を遅滞なく本新株予約権の割り当てを受けた者(以下「本新株予約権者」という)に対して通知するものとします。

3. 行使価格は、当社が株式分割または株式併合を行う場合には、次の算式により調整を行い、調整の結果生じる1円未満の端数については、これを切り上げます。

$$\text{調整後行使価額} = \text{調整前行使価額} \times \frac{1}{\text{分割(または併合)の比率}}$$

時価を下回る価額で新株式の発行を行う場合、または、自己株式を処分する場合(新株予約権の行使により新株式を発行する場合を除く)には、次の算式により調整を行い、調整により生じる1円未満の端数については、これを切り上げます。

$$\text{調整後行使価額} = \text{調整前行使価額} \times \frac{\text{既発行株式数} + \frac{\text{新発行株式数} \times \text{新株1株当たり払込金額}}{\text{時価}}}{\text{既発行株式数} + \text{新株発行株式数}}$$

上記算式において「既発行株式数」とは、当社の発行済み株式数から当社が保有する自己株式数を控除した額とし、自己株式の処分を行う場合には「新発行」を「自己株式の処分」、「新株1株当たり払込金額」を「1株当たり処分金額」と読み替えるものとします。

上記のほか、当社が他社と合併を行い本件新株予約権が承継される場合、または、当社が会社分割を行い本件新株予約権が承継される場合には、当社が必要と認める行使価格の調整を行うものとします。

上記の調整が行われた場合には、調整が行われた旨およびその内容を、遅滞なく本新株予約権者に対して通知するものとします。

4. 新株予約権の行使の条件については、以下のとおりであります。

本新株予約権の割当を受けた者（以下「本新株予約権者」という）は、権利行使時において、当社の取締役および従業員、いずれかの地位を保有していることを要するものとし、当該地位を喪失した本新株予約権者の権利は失効する。ただし、当社の取締役を任期満了により退任した場合、定年退職その他取締役会が正当な理由があると認めた場合にはこの限りではない。

新株予約権の譲渡、質入その他の処分は認めない。

禁固以上の刑に処せられたときは、本新株予約権を行使することができない。

破産の申立てを受けた場合もしくは自らこれを申立てたとき、または差押、仮差押、保全差押、仮処分の申立てもしくは滞納処分を受けたときは、本新株予約権を行使することができない。

当社の就業規則により懲戒解雇または諭旨解雇の制裁を受けたとき、本新株予約権を行使することができない。

法令または当社の就業規則、その他の内部規律に違反する行為があったとき、本新株予約権を行使することができない。

不正行為もしくは職務上の義務違反または懈怠があったときは、本新株予約権を行使することができない。

書面により本新株予約権の全部または一部を放棄する旨を申し出たときは、本新株予約権を行使することができない。

本新株予約権者が死亡した場合には、その者の相続人はそれを行使できるものとする

本新株予約権者は、当社普通株式にかかる株券が日本証券業協会に登録され、又はいずれかの証券取引所に上場された場合に限り、新株予約権を行使することができる。

その他の条件は、株主総会決議および取締役会決議に基づき、当社と本新株予約権者との間で締結する「新株予約権割当契約書」に定めるところによる。

5. 新株予約権を譲渡するには、取締役会の承認を要するものとします。

6. 平成25年1月21日開催の取締役会決議により、平成25年2月14日付で普通株式1株を10株に分割したことにより、「新株予約権の目的となる株式の数」「新株予約権の行使時の払込金額」「新株予約権の行使により株式を発行する場合の発行価格及び資本組入額」が調整されております。

7. 平成25年7月29日開催の取締役会決議により、平成25年9月1日付で普通株式1株を5株に分割したことにより、「新株予約権の目的となる株式の数」「新株予約権の行使時の払込金額」「新株予約権の行使により株式を発行する場合の発行価格及び資本組入額」が調整されております。

<3> 平成16年10月29日臨時株主総会決議（第4回新株予約権）

区分	最近事業年度末現在 （平成25年3月31日）	提出日の前月末現在 （平成25年12月31日）
新株予約権の数（個）（注）1.	2,400	-
新株予約権のうち自己新株予約権の数（個）	-	-
新株予約権の目的となる株式の種類	普通株式	-
新株予約権の目的となる株式の数（株）（注）2.6.7	24,000	-
新株予約権の行使時の払込金額（円）（注）3.6.7	250	-
新株予約権の行使期間	自 平成18年10月30日 至 平成26年10月29日	-
新株予約権の行使により株式を発行する場合の株式の発行価格及び資本組入額（円）（注）6.7	発行価格 250 資本組入額 125	-
新株予約権の行使の条件	（注）4.	-
新株予約権の譲渡に関する事項	（注）5.	-
代用払込みに関する事項	-	-
組織再編成行為に伴う新株予約権の交付に関する事項	-	-



(注) 1. 新株予約権の数は、権利行使等により権利を喪失したものを減じた数となります。

2. 新株予約権 1 個につき目的となる株式の数は、50株であります。

ただし、新株予約権の割当日後、当社が株式分割又は併合を行う場合には、本新株予約権のうち、未行使の新株予約権の目的となる株式数を以下に定める算式により調整し、調整の結果生じる 1 株に満たない端株については、これを切り捨てます。

$$\text{調整後目的株式数} = \text{調整前目的株式数} \times \text{分割(または併合)の比率}$$

当社が他社と合併を行い本件新株予約権が承継される場合、または、当社が会社分割を行い本件新株予約権が承継される場合、当社は必要と認める株式の数の調整を行うものとします。

上記に定める株式の数の調整を行った場合には、調整が行われた旨及びその内容を遅滞なく本新株予約権の割り当てを受けた者(以下「本新株予約権者」という)に対して通知するものとします。

3. 行使価格は、当社が株式分割または株式併合を行う場合には、次の算式により調整を行い、調整の結果生じる 1 円未満の端数については、これを切り上げます。

$$\text{調整後行使価額} = \text{調整前行使価額} \times \frac{1}{\text{分割(または併合)の比率}}$$

時価を下回る価額で新株式の発行を行う場合、または、自己株式を処分する場合(新株予約権の行使により新株式を発行する場合を除く)には、次の算式により調整を行い、調整により生じる 1 円未満の端数については、これを切り上げます。

$$\text{調整後行使価額} = \text{調整前行使価額} \times \frac{\text{既発行株式数} + \frac{\text{新発行株式数} \times \text{新株 1 株当たり払込金額}}{\text{時価}}}{\text{既発行株式数} + \text{新株発行株式数}}$$

上記算式において「既発行株式数」とは、当社の発行済み株式数から当社が保有する自己株式数を控除した額とし、自己株式の処分を行う場合には「新発行」を「自己株式の処分」、「新株 1 株当たり払込金額」を「1 株当たり処分金額」と読み替えるものとします。

上記のほか、当社が他社と合併を行い本件新株予約権が承継される場合、または、当社が会社分割を行い本件新株予約権が承継される場合には、当社が必要と認める行使価格の調整を行うものとします。

上記の調整が行われた場合には、調整が行われた旨およびその内容を、遅滞なく本新株予約権者に対して通知するものとします。

4. 新株予約権の行使の条件については、以下のとおりであります。

新株予約権の譲渡、質入その他の処分は認めない。

禁固以上の刑に処せられたときは、本新株予約権を行使することができない。

破産の申立てを受けた場合もしくは自らこれを申立てたとき、または差押、仮差押、保全差押、仮処分の申立てもしくは滞納処分を受けたときは、本新株予約権を行使することができない。

不正行為もしくは職務上の義務違反または懈怠があったときは、本新株予約権を行使することができない。

本新株予約権者が死亡した場合には、その者の相続人はそれを行使できるものとする。

本新株予約権者は、当社普通株式にかかる株券が日本証券業協会に登録され、又はいずれかの証券取引所に上場された場合に限り、新株予約権を行使することができる。

その他の条件は、株主総会決議および取締役会決議に基づき、当社と本新株予約権者との間で締結する「新株予約権割当契約書」に定めるところによる。

5. 新株予約権を譲渡するには、取締役会の承認を要するものとします。

6. 平成25年 1 月21日開催の取締役会決議により、平成25年 2 月14日付で普通株式 1 株を10株に分割したことにより、「新株予約権の目的となる株式の数」「新株予約権の行使時の払込金額」「新株予約権の行使により株式を発行する場合の発行価格及び資本組入額」が調整されております。

7. 平成25年 7 月29日開催の取締役会決議により、平成25年 9 月 1 日付で普通株式 1 株を 5 株に分割したことにより、「新株予約権の目的となる株式の数」「新株予約権の行使時の払込金額」「新株予約権の行使により株式を発行する場合の発行価格及び資本組入額」が調整されております。

8. 第4回新株予約権は本書提出日の前月末までにすべて行使されました。

<4> 平成20年6月27日定時株主総会決議（第5回新株予約権）

区分	最近事業年度末現在 (平成25年3月31日)	提出日の前月末現在 (平成25年12月31日)
新株予約権の数(個)(注)1.	13,500	5,200
新株予約権のうち自己新株予約権の数(個)	-	-
新株予約権の目的となる株式の種類	普通株式	同左
新株予約権の目的となる株式の数(株)(注)2.7.8	135,000	260,000
新株予約権の行使時の払込金額(円)(注)3.7.8	210	42
新株予約権の行使期間	自平成23年1月16日 至平成30年6月26日	同左
新株予約権の行使により株式を発行する場合の株式の発行価格及び資本組入額(円)(注)7.8	発行価格 210 資本組入額 105	発行価格 42 資本組入額 21
新株予約権の行使の条件	(注)4.	同左
新株予約権の譲渡に関する事項	(注)5.	同左
代用払込みに関する事項	-	-
組織再編成行為に伴う新株予約権の交付に関する事項	(注)6.	同左

(注)1. 新株予約権の数は、権利行使等により権利を喪失したものを減じた数となります。

2. 新株予約権1個につき目的となる株式の数は、50株であります。

ただし、新株予約権の割当日後、当社が株式分割又は併合を行う場合には、本新株予約権のうち、未行使の新株予約権の目的となる株式数を以下に定める算式により調整し、調整の結果生じる1株に満たない端株については、これを切り捨てます。

$$\text{調整後目的株式数} = \text{調整前目的株式数} \times \text{分割(または併合)の比率}$$

上記の他に行使価額の調整事由が生じた場合にも、各新株予約権につき、調整後株式数に調整後行使価額を乗じた額が調整前株式数に調整前行使価額を乗じた額と同額になるよう、各新株予約権の行使により発行される株式の数は適切に調整されるものとします。

上記に定める株式の数の調整を行った場合には、調整が行われた旨及びその内容を遅滞なく本新株予約権の割り当てを受けた者(以下「本新株予約権者」という)に対して通知するものとします。

3. 行使価格は、当社が株式分割または株式併合を行う場合には、次の算式により調整を行い、調整の結果生じる1円未満の端数については、これを切り上げます。

$$\text{調整後行使価額} = \text{調整前行使価額} \times \frac{1}{\text{分割(または併合)の比率}}$$

当社が時価を下回る価額で新株の発行又は自己株式を処分する場合(ただし、当社普通株式の交付と引換えに当社に取得される証券もしくは当社に対して取得を請求できる証券、当社普通株式の交付を請求できる新株予約権(新株予約権付社債に付されたものを含む。))および商法等の一部を改正する法律(平成13年法律第128号)施行前の商法に基づき付与されたストック・オプションによる新株引受権の行使ならびに転換社債の転換の場合は除く。)は次の算式により行使価額を調整し、調整の結果生じる1株未満の端数については、これを切り上げるものとします。

$$\text{調整後行使価額} = \text{調整前行使価額} \times \frac{\text{既発行株式数} + \frac{\text{新発行株式数} \times \text{新株1株当たり払込金額}}{\text{時価}}}{\text{既発行株式数} + \text{新株発行株式数}}$$

上記算式において「既発行株式数」とは、当社の発行済み株式数から当社が保有する自己株式数を控除した額とし、自己株式の処分を行う場合には「新発行」を「自己株式の処分」、「新株1株当たり払込金額」を「1株当たり処分金額」と読み替えるものとします。

上記のほか、当社が他社と合併を行い本件新株予約権が承継される場合、または、当社が会社分割を行い本件新株予約権が承継される場合には、当社が必要と認める行使価格の調整を行うものとします。

上記の調整が行われた場合には、調整が行われた旨およびその内容を、遅滞なく本新株予約権者に対して通知するものとします。

4. 新株予約権の行使の条件については、以下のとおりであります。

新株予約権者は、当社の株式上場日までは、新株予約権の行使ができない。

新株予約権者は、権利行使時において当社(当社の子会社を含む)の取締役、監査役または従業員のいずれかの地位を有していること、あるいは、当社と顧問契約等を締結していることとし、当該地位を喪失した本新株予約権者の権利は失効する。但し、任期満了に伴う退任、定年退職、その他取締役会が正当な理由があると認める旨の書面による承認を事前に受けた場合は、この限りではない。

競業他社への就職、秘密保持義務への違背、その他就業規則等の違反による懲戒処分を受けた場合等、新株予約権者の行為が当社の利益に著しく反すると取締役会が認めた場合は、取締役会の決議により、直ちに当該新株予約権者に付与された新株予約権のすべてを失効させることができ、この決議以降当該新株予約権者は、本新株予約権の行使ができない。

本新株予約権の譲渡、質入その他の処分は認めない。

新株予約権者が死亡した場合、その者の相続人は本新株予約権を行使することができる。

新株予約権者が当社に本新株予約権を放棄する旨を書面で申出た場合には、放棄した日をもって本新株予約権を行使できない。

5. 新株予約権を譲渡するには、取締役会の承認を要するものとします。

6. 組織再編時の取扱い

当社が合併(当社が合併により消滅する場合に限る。)、吸収分割、新設分割、株式交換又は株式移転(以上を総称して以下「組織再編行為」という。)をする場合において、組織再編行為の効力発生の時点において残存する募集新株予約権の新株予約権者に対し、それぞれの場合につき、会社法第236条第1項第8号のイからホまでに掲げる株式会社(以下「再編対象会社」という。)の新株予約権を以下の条件に基づきそれぞれ交付することとします。この場合において、募集新株予約権は消滅するものとします。

交付する再編対象会社の新株予約権の数

組織再編行使の効力発生の時点において残存する募集新株予約権の新株予約権者が保有する新株予約権の数と同一の数をそれぞれ交付するものとする。

新株予約権の目的である再編対象会社の株式の種類

再編対象会社の普通株式とする。

新株予約権の目的である再編対象会社の株式の数

組織再編行為の条件等を勘案のうえ、本新株予約権の目的となる株式の種類および数に準じて決定する。

新株予約権の行使に際して出資される財産の価額

交付される新株予約権の行使に際して出資される財産の価額は、組織再編行為の条件等を勘案のうえ、調整した再編後の払込金額に新株予約権の目的である株式の数を乗じて得られる金額とする。

新株予約権を行使することができる期間

本新株予約権の行使期間に定める募集新株予約権を行使することができる期間の開始日と組織再編行為の効力発生日のうちいずれか遅い日から、本新株予約権の行使期間に定める募集新株予約権を行使することができる期間の満了日までとする。

新株予約権の行使の条件

本新株予約権の行使の条件に準じて決定する。

譲渡による新株予約権の取得の制限

譲渡による新株予約権の取得については、再編対象会社の承認を要するものとする。

再編対象会社による新株予約権の取得事由

会社が本新株予約権の取得することができる事由及び取得の条件に準じて決定する。

7. 平成25年1月21日開催の取締役会決議により、平成25年2月14日付で普通株式1株を10株に分割したことにより、「新株予約権の目的となる株式の数」「新株予約権の行使時の払込金額」「新株予約権の行使により株式を発行する場合の発行価格及び資本組入額」が調整されております。

8. 平成25年7月29日開催の取締役会決議により、平成25年9月1日付で普通株式1株を5株に分割したことにより、「新株予約権の目的となる株式の数」「新株予約権の行使時の払込金額」「新株予約権の行使により株式を発行する場合の発行価格及び資本組入額」が調整されております。

## &lt;5&gt; 平成21年6月26日定時株主総会決議（第6回新株予約権）

区分	最近事業年度末現在 (平成25年3月31日)	提出日の前月末現在 (平成25年12月31日)
新株予約権の数(個)(注)1.	11,850	7,800
新株予約権のうち自己新株予約権の数(個)	-	-
新株予約権の目的となる株式の種類	普通株式	同左
新株予約権の目的となる株式の数(株)(注)2.7.8	118,500	390,000
新株予約権の行使時の払込金額(円)(注)3.7.8	210	42
新株予約権の行使期間	自平成24年4月1日 至平成31年6月25日	同左
新株予約権の行使により株式を発行する場合の株式の発行価格及び資本組入額(円)(注)7.8	発行価格 210 資本組入額 105	発行価格 42 資本組入額 21
新株予約権の行使の条件	(注)4.	同左
新株予約権の譲渡に関する事項	(注)5.	同左
代用払込みに関する事項	-	-
組織再編成行為に伴う新株予約権の交付に関する事項	(注)6.	同左

(注)1. 新株予約権の数は、権利行使等により権利を喪失したものを減じた数となります。

2. 新株予約権1個につき目的となる株式の数は、50株であります。

ただし、新株予約権の割当日後、当社が株式分割又は併合を行う場合には、本新株予約権のうち、未行使の新株予約権の目的となる株式数を以下に定める算式により調整し、調整の結果生じる1株に満たない端株については、これを切り捨てます。

$$\text{調整後目的株式数} = \text{調整前目的株式数} \times \text{分割(または併合)の比率}$$

上記の他に行使価額の調整事由が生じた場合にも、各新株予約権につき、調整後株式数に調整後行使価額を乗じた額が調整前株式数に調整前行使価額を乗じた額と同額になるよう、各新株予約権の行使により発行される株式の数は適切に調整されるものとします。

上記に定める株式の数の調整を行った場合には、調整が行われた旨及びその内容を遅滞なく本新株予約権の割り当てを受けた者(以下「本新株予約権者」という)に対して通知するものとします。

3. 行使価格は、当社が株式分割または株式併合を行う場合には、次の算式により調整を行い、調整の結果生じる1円未満の端数については、これを切り上げます。

$$\text{調整後行使価額} = \text{調整前行使価額} \times \frac{1}{\text{分割(または併合)の比率}}$$

当社が時価を下回る価額で新株の発行又は自己株式を処分する場合(ただし、当社普通株式の交付と引換えに当社に取得される証券もしくは当社に対して取得を請求できる証券、当社普通株式の交付を請求できる新株予約権(新株予約権付社債に付されたものを含む。 )および商法等の一部を改正する法律(平成13年法律第128号)施行前の商法に基づき付与されたストック・オプションによる新株引受権の行使ならびに転換社債の転換の場合は除く。 )は次の算式により行使価額を調整し、調整の結果生じる1株未満の端数については、これを切り上げるものとします。

$$\text{調整後行使価額} = \text{調整前行使価額} \times \frac{\text{既発行株式数} + \frac{\text{新発行株式数} \times \text{新株1株当たり払込金額}}{\text{時価}}}{\text{既発行株式数} + \text{新株発行株式数}}$$

上記算式において「既発行株式数」とは、当社の発行済み株式数から当社が保有する自己株式数を控除した額とし、自己株式の処分を行う場合には「新発行」を「自己株式の処分」、「新株1株当たり払込金額」を「1株当たり処分金額」と読み替えるものとします。

上記のほか、当社が他社と合併を行い本件新株予約権が承継される場合、または、当社が会社分割を行い本件新株予約権が承継される場合には、当社が必要と認める行使価格の調整を行うものとします。

上記の調整が行われた場合には、調整が行われた旨およびその内容を、遅滞なく本新株予約権者に対して通知するものとします。

4. 新株予約権の行使の条件については、以下のとおりであります。

新株予約権者は、当社の株式上場日までは、新株予約権の行使ができない。

新株予約権者は、権利行使時において当社(当社の子会社を含む)の取締役、監査役または従業員のいずれかの地位を有していること、あるいは、当社と顧問契約等を締結していることとし、当該地位を喪失した本新株予約権者の権利は失効する。但し、任期満了に伴う退任、定年退職、その他取締役会が正当な理由があると認める旨の書面による承認を事前に受けた場合は、この限りではない。

競業他社への就職、秘密保持義務への違背、その他就業規則等の違反による懲戒処分を受けた場合等、新株予約権者の行為が当社の利益に著しく反すると取締役会が認めた場合は、取締役会の決議により、直ちに当該新株予約権者に付与された新株予約権のすべてを失効させることができ、この決議以降当該新株予約権者は、本新株予約権の行使ができない。

本新株予約権の譲渡、質入その他の処分は認めない。

新株予約権者が死亡した場合、その者の相続人は本新株予約権を行使することができる。

新株予約権者が当社に本新株予約権を放棄する旨を書面で申出た場合には、放棄した日をもって本新株予約権を行使できない。

5. 新株予約権を譲渡するには、取締役会の承認を要するものとします。

6. 組織再編時の取扱い

当社が合併(当社が合併により消滅する場合に限る。)、吸収分割、新設分割、株式交換又は株式移転(以上を総称して以下「組織再編行為」という。)をする場合において、組織再編行為の効力発生の時点において残存する募集新株予約権の新株予約権者に対し、それぞれの場合につき、会社法第236条第1項第8号のイからホまでに掲げる株式会社(以下「再編対象会社」という。)の新株予約権を以下の条件に基づきそれぞれ交付することとします。この場合において、募集新株予約権は消滅するものとします。

交付する再編対象会社の新株予約権の数

組織再編行使の効力発生の時点において残存する募集新株予約権の新株予約権者が保有する新株予約権の数と同一の数をそれぞれ交付するものとする。

新株予約権の目的である再編対象会社の株式の種類

再編対象会社の普通株式とする。

新株予約権の目的である再編対象会社の株式の数

組織再編行為の条件等を勘案のうえ、本新株予約権の目的となる株式の種類および数に準じて決定する。

新株予約権の行使に際して出資される財産の価額

交付される新株予約権の行使に際して出資される財産の価額は、組織再編行為の条件等を勘案のうえ、調整した再編後の払込金額に新株予約権の目的である株式の数を乗じて得られる金額とする。

新株予約権を行使することができる期間

本新株予約権の行使期間に定める募集新株予約権を行使することができる期間の開始日と組織再編行為の効力発生日のうちいずれか遅い日から、本新株予約権の行使期間に定める募集新株予約権を行使することができる期間の満了日までとする。

新株予約権の行使の条件

本新株予約権の行使の条件に準じて決定する。

譲渡による新株予約権の取得の制限

譲渡による新株予約権の取得については、再編対象会社の承認を要するものとする。

再編対象会社による新株予約権の取得事由

会社が本新株予約権の取得することができる事由及び取得の条件に準じて決定する。

7. 平成25年1月21日開催の取締役会決議により、平成25年2月14日付で普通株式1株を10株に分割したことにより、「新株予約権の目的となる株式の数」「新株予約権の行使時の払込金額」「新株予約権の行使により株式を発行する場合の発行価格及び資本組入額」が調整されております。

8. 平成25年7月29日開催の取締役会決議により、平成25年9月1日付で普通株式1株を5株に分割したことにより、「新株予約権の目的となる株式の数」「新株予約権の行使時の払込金額」「新株予約権の行使により株式を発行する場合の発行価格及び資本組入額」が調整されております。

## &lt; 6 &gt; 平成22年6月28日定時株主総会決議（第7回新株予約権）

区分	最近事業年度末現在 （平成25年3月31日）	提出日の前月末現在 （平成25年12月31日）
新株予約権の数（個）（注）1．	22,000	12,500
新株予約権のうち自己新株予約権の数（個）	-	-
新株予約権の目的となる株式の種類	普通株式	同左
新株予約権の目的となる株式の数（株）（注）2．7．8	220,000	625,000
新株予約権の行使時の払込金額（円）（注）3．7．8	210	42
新株予約権の行使期間	自 平成25年3月31日 至 平成32年6月27日	同左
新株予約権の行使により株式を発行する場合の株式の発行価格及び資本組入額（円）（注）7．8	発行価格 210 資本組入額 105	発行価格 42 資本組入額 21
新株予約権の行使の条件	（注）4．	同左
新株予約権の譲渡に関する事項	（注）5．	同左
代用払込みに関する事項	-	-
組織再編成行為に伴う新株予約権の交付に関する事項	（注）6．	同左

（注）1．新株予約権の数は、権利行使等により権利を喪失したものを減じた数となります。

2．新株予約権1個につき目的となる株式の数は、50株であります。

ただし、新株予約権の割当日後、当社が株式分割又は併合を行う場合には、本新株予約権のうち、未行使の新株予約権の目的となる株式数を以下に定める算式により調整し、調整の結果生じる1株に満たない端株については、これを切り捨てます。

$$\text{調整後目的株式数} = \text{調整前目的株式数} \times \text{分割（または併合）の比率}$$

上記の他に行使価額の調整事由が生じた場合にも、各新株予約権につき、調整後株式数に調整後行使価額を乗じた額が調整前株式数に調整前行使価額を乗じた額と同額になるよう、各新株予約権の行使により発行される株式の数は適切に調整されるものとします。

上記に定める株式の数の調整を行った場合には、調整が行われた旨及びその内容を遅滞なく本新株予約権の割り当てを受けた者（以下「本新株予約権者」という）に対して通知するものとします。

3．行使価格は、当社が株式分割または株式併合を行う場合には、次の算式により調整を行い、調整の結果生じる1円未満の端数については、これを切り上げます。

$$\text{調整後行使価額} = \text{調整前行使価額} \times \frac{1}{\text{分割（または併合）の比率}}$$

当社が時価を下回る価額で新株の発行又は自己株式を処分する場合（ただし、当社普通株式の交付と引換えに当社に取得される証券もしくは当社に対して取得を請求できる証券、当社普通株式の交付を請求できる新株予約権（新株予約権付社債に付されたものを含む。）および商法等の一部を改正する法律（平成13年法律第128号）施行前の商法に基づき付与されたストック・オプションによる新株引受権の行使ならびに転換社債の転換の場合は除く。）は次の算式により行使価額を調整し、調整の結果生じる1株未満の端数については、これを切り上げるものとします。

$$\text{調整後行使価額} = \text{調整前行使価額} \times \frac{\text{既発行株式数} + \frac{\text{新発行株式数} \times \text{新株1株当たり払込金額}}{\text{時価}}}{\text{既発行株式数} + \text{新株発行株式数}}$$

上記算式において「既発行株式数」とは、当社の発行済み株式数から当社が保有する自己株式数を控除した額とし、自己株式の処分を行う場合には「新発行」を「自己株式の処分」、「新株1株当たり払込金額」を「1株当たり処分金額」と読み替えるものとします。

上記のほか、当社が他社と合併を行い本件新株予約権が承継される場合、または、当社が会社分割を行い本件新株予約権が承継される場合には、当社が必要と認める行使価格の調整を行うものとします。

上記の調整が行われた場合には、調整が行われた旨およびその内容を、遅滞なく本新株予約権者に対して通知するものとします。

4. 新株予約権の行使の条件については、以下のとおりであります。

新株予約権者は、当社の株式上場日までは、新株予約権の行使ができない。

新株予約権者は、権利行使時において当社(当社の子会社を含む)の取締役、監査役または従業員のいずれかの地位を有していること、あるいは、当社と顧問契約等を締結していることとし、当該地位を喪失した本新株予約権者の権利は失効する。但し、任期満了に伴う退任、定年退職、その他取締役会が正当な理由があると認める旨の書面による承認を事前に受けた場合は、この限りではない。

競業他社への就職、秘密保持義務への違背、その他就業規則等の違反による懲戒処分を受けた場合等、新株予約権者の行為が当社の利益に著しく反すると取締役会が認めた場合は、取締役会の決議により、直ちに当該新株予約権者に付与された新株予約権のすべてを失効させることができ、この決議以降当該新株予約権者は、本新株予約権の行使ができない。

本新株予約権の譲渡、質入その他の処分は認めない。

新株予約権者が死亡した場合、その者の相続人は本新株予約権を行使することができる。

新株予約権者が当社に本新株予約権を放棄する旨を書面で申出た場合には、放棄した日をもって本新株予約権を行使できない。

5. 新株予約権を譲渡するには、取締役会の承認を要するものとします。

6. 組織再編時の取扱い

当社が合併(当社が合併により消滅する場合に限る。)、吸収分割、新設分割、株式交換又は株式移転(以上を総称して以下「組織再編行為」という。)をする場合において、組織再編行為の効力発生の時点において残存する募集新株予約権の新株予約権者に対し、それぞれの場合につき、会社法第236条第1項第8号のイからホまでに掲げる株式会社(以下「再編対象会社」という。)の新株予約権を以下の条件に基づきそれぞれ交付することとします。この場合において、募集新株予約権は消滅するものとします。

交付する再編対象会社の新株予約権の数

組織再編行使の効力発生の時点において残存する募集新株予約権の新株予約権者が保有する新株予約権の数と同一の数をそれぞれ交付するものとする。

新株予約権の目的である再編対象会社の株式の種類

再編対象会社の普通株式とする。

新株予約権の目的である再編対象会社の株式の数

組織再編行為の条件等を勘案のうえ、本新株予約権の目的となる株式の種類および数に準じて決定する。

新株予約権の行使に際して出資される財産の価額

交付される新株予約権の行使に際して出資される財産の価額は、組織再編行為の条件等を勘案のうえ、調整した再編後の払込金額に新株予約権の目的である株式の数を乗じて得られる金額とする。

新株予約権を行使することができる期間

本新株予約権の行使期間に定める募集新株予約権を行使することができる期間の開始日と組織再編行為の効力発生日のうちいずれか遅い日から、本新株予約権の行使期間に定める募集新株予約権を行使することができる期間の満了日までとする。

新株予約権の行使の条件

本新株予約権の行使の条件に準じて決定する。

譲渡による新株予約権の取得の制限

譲渡による新株予約権の取得については、再編対象会社の承認を要するものとする。

再編対象会社による新株予約権の取得事由

会社が本新株予約権の取得することができる事由及び取得の条件に準じて決定する。

7. 平成25年1月21日開催の取締役会決議により、平成25年2月14日付で普通株式1株を10株に分割したことにより、「新株予約権の目的となる株式の数」「新株予約権の行使時の払込金額」「新株予約権の行使により株式を発行する場合の発行価格及び資本組入額」が調整されております。

8. 平成25年7月29日開催の取締役会決議により、平成25年9月1日付で普通株式1株を5株に分割したことにより、「新株予約権の目的となる株式の数」「新株予約権の行使時の払込金額」「新株予約権の行使により株式を発行する場合の発行価格及び資本組入額」が調整されております。

## &lt;7&gt; 平成23年6月29日定時株主総会決議（第8回新株予約権）

区分	最近事業年度末現在 （平成25年3月31日）	提出日の前月末現在 （平成25年12月31日）
新株予約権の数（個）（注）1．	12,900	12,900
新株予約権のうち自己新株予約権の数（個）	-	-
新株予約権の目的となる株式の種類	普通株式	同左
新株予約権の目的となる株式の数（株）（注）2．7．8	129,000	645,000
新株予約権の行使時の払込金額（円）（注）3．7．8	210	42
新株予約権の行使期間	自 平成26年4月21日 至 平成33年6月28日	同左
新株予約権の行使により株式を発行する場合の株式の発行価格及び資本組入額（円）（注）7．8	発行価格 210 資本組入額 105	発行価格 42 資本組入額 21
新株予約権の行使の条件	（注）4．	同左
新株予約権の譲渡に関する事項	（注）5．	同左
代用払込みに関する事項	-	-
組織再編成行為に伴う新株予約権の交付に関する事項	（注）6．	同左

（注）1．新株予約権の数は、退職等により権利を喪失したものを減じた数となります。

2．新株予約権1個につき目的となる株式の数は、50株であります。

ただし、新株予約権の割当日後、当社が株式分割又は併合を行う場合には、本新株予約権のうち、未行使の新株予約権の目的となる株式数を以下に定める算式により調整し、調整の結果生じる1株に満たない端株については、これを切り捨てます。

$$\text{調整後目的株式数} = \text{調整前目的株式数} \times \text{分割（または併合）の比率}$$

上記の他に行使価額の調整事由が生じた場合にも、各新株予約権につき、調整後株式数に調整後行使価額を乗じた額が調整前株式数に調整前行使価額を乗じた額と同額になるよう、各新株予約権の行使により発行される株式の数は適切に調整されるものとします。

上記に定める株式の数の調整を行った場合には、調整が行われた旨及びその内容を遅滞なく本新株予約権の割り当てを受けた者（以下「本新株予約権者」という）に対して通知するものとします。

3．行使価格は、当社が株式分割または株式併合を行う場合には、次の算式により調整を行い、調整の結果生じる1円未満の端数については、これを切り上げます。

$$\text{調整後行使価額} = \text{調整前行使価額} \times \frac{1}{\text{分割（または併合）の比率}}$$

当社が時価を下回る価額で新株の発行又は自己株式を処分する場合（ただし、当社普通株式の交付と引換えに当社に取得される証券もしくは当社に対して取得を請求できる証券、当社普通株式の交付を請求できる新株予約権（新株予約権付社債に付されたものを含む。）および商法等の一部を改正する法律（平成13年法律第128号）施行前の商法に基づき付与されたストック・オプションによる新株引受権の行使ならびに転換社債の転換の場合は除く。）は次の算式により行使価額を調整し、調整の結果生じる1株未満の端数については、これを切り上げるものとします。

$$\text{調整後行使価額} = \text{調整前行使価額} \times \frac{\text{既発行株式数} + \frac{\text{新発行株式数} \times \text{新株1株当たり払込金額}}{\text{時価}}}{\text{既発行株式数} + \text{新株発行株式数}}$$



上記算式において「既発行株式数」とは、当社の発行済み株式数から当社が保有する自己株式数を控除した額とし、自己株式の処分を行う場合には「新発行」を「自己株式の処分」、「新株1株当たり払込金額」を「1株当たり処分金額」と読み替えるものとします。

上記のほか、当社が他社と合併を行い本件新株予約権が承継される場合、または、当社が会社分割を行い本件新株予約権が承継される場合には、当社が必要と認める行使価格の調整を行うものとします。

上記の調整が行われた場合には、調整が行われた旨及びその内容を、遅滞なく本新株予約権者に対して通知するものとします。

4. 新株予約権の行使の条件については、以下のとおりであります。

新株予約権者は、当社の株式上場日までは、新株予約権の行使ができない。

新株予約権者は、権利行使時において当社（当社の子会社を含む）の取締役、監査役または従業員のいずれかの地位を有していること、あるいは、当社と顧問契約等を締結していることとし、当該地位を喪失した本新株予約権者の権利は失効する。但し、任期満了に伴う退任、定年退職、その他取締役会が正当な理由があると認める旨の書面による承認を事前に受けた場合は、この限りではない。

競業他社への就職、秘密保持義務への違背、その他就業規則等の違反による懲戒処分を受けた場合等、新株予約権者の行為が当社の利益に著しく反すると取締役会が認めた場合は、取締役会の決議により、直ちに当該新株予約権者に付与された新株予約権のすべてを失効させることができ、この決議以降当該新株予約権者は、本新株予約権の行使ができない。

本新株予約権の譲渡、質入その他の処分は認めない。

新株予約権者が死亡した場合、その者の相続人は本新株予約権を行使することができる。

新株予約権者が当社に本新株予約権を放棄する旨を書面で申出た場合には、放棄した日をもって本新株予約権を行使できない。

5. 新株予約権を譲渡するには、取締役会の承認を要するものとします。

6. 組織再編時の取扱い

当社が合併（当社が合併により消滅する場合に限る。）、吸収分割、新設分割、株式交換又は株式移転（以上を総称して以下「組織再編行為」という。）をする場合において、組織再編行為の効力発生の時点において残存する募集新株予約権の新株予約権者に対し、それぞれの場合につき、会社法第236条第1項第8号のイからホまでに掲げる株式会社（以下「再編対象会社」という。）の新株予約権を以下の条件に基づきそれぞれ交付することとします。この場合において、募集新株予約権は消滅するものとします。

交付する再編対象会社の新株予約権の数

組織再編行使の効力発生の時点において残存する募集新株予約権の新株予約権者が保有する新株予約権の数と同一の数をそれぞれ交付するものとする。

新株予約権の目的である再編対象会社の株式の種類

再編対象会社の普通株式とする。

新株予約権の目的である再編対象会社の株式の数

組織再編行為の条件等を勘案のうえ、本新株予約権の目的となる株式の種類および数に準じて決定する。

新株予約権の行使に際して出資される財産の価額

交付される新株予約権の行使に際して出資される財産の価額は、組織再編行為の条件等を勘案のうえ、調整した再編後の払込金額に新株予約権の目的である株式の数を乗じて得られる金額とする。

新株予約権を行使することができる期間

本新株予約権の行使期間に定める募集新株予約権を行使することができる期間の開始日と組織再編行為の効力発生日のうちいずれか遅い日から、本新株予約権の行使期間に定める募集新株予約権を行使することができる期間の満了日までとする。

新株予約権の行使の条件

本新株予約権の行使の条件に準じて決定する。

譲渡による新株予約権の取得の制限

譲渡による新株予約権の取得については、再編対象会社の承認を要するものとする。

再編対象会社による新株予約権の取得事由

会社が本新株予約権の取得することができる事由及び取得の条件に準じて決定する。

7. 平成25年1月21日開催の取締役会決議により、平成25年2月14日付で普通株式1株を10株に分割したことにより、「新株予約権の目的となる株式の数」「新株予約権の行使時の払込金額」「新株予約権の行使により株式を発行する場合の発行価格及び資本組入額」が調整されております。

8. 平成25年7月29日開催の取締役会決議により、平成25年9月1日付で普通株式1株を5株に分割したことにより、「新株予約権の目的となる株式の数」「新株予約権の行使時の払込金額」「新株予約権の行使により株式を発行する場合の発行価格及び資本組入額」が調整されております。

## (3) 【ライツプランの内容】

該当事項はありません。

## (4) 【発行済株式総数、資本金等の推移】

年月日	発行済株式総 数増減数（株）	発行済株式総 数残高（株）	資本金増減額 （千円）	資本金残高 （千円）	資本準備金増 減額（千円）	資本準備金残 高（千円）
平成21年3月6日 （注）1．	-	742,116	446,722	100,000	-	536,722
平成22年1月29日 （注）2．	23,809	765,925	24,999	124,999	24,999	561,721
平成25年2月14日 （注）3．	6,893,325	7,659,250	-	124,999	-	561,721
平成25年6月26日 （注）4．	642,000	8,301,250	945,024	1,070,023	945,024	1,506,745
平成25年7月25日 （注）5．	194,500	8,687,750	286,304	1,368,627	286,304	1,805,349
平成25年9月1日 （注）6．	35,417,000	44,271,250	-	1,368,627	-	1,805,349
平成25年4月1日～ 平成26年1月7日 （注）7．	3,357,500	45,836,250	52,237	1,408,564	52,237	1,845,287

（注）1．資本金取り崩し

資本金減少額 446,722,100円

その他資本剰余金増加額 446,722,100円

2．有償第三者割当

普通株式 23,809株

発行価格 2,100円

資本組入額 1,050円

割当先：バイオコンテンツ投資事業有限責任組合

3．株式分割（1：10）によるものであります。

4．有償一般募集（ブックビルディング方式による募集）

発行価格 3,200円

引受価額 2,944円

資本組入額 1,472円

払込金総額 1,890,048千円

5．有償第三者割当（オーバーアロットメントによる売出しに関連した第三者割当増資）

発行価格 2,944円

資本組入額 1,472円

割当先：S M B C日興証券(株)

6．株式分割（1：5）によるものであります。

7．新株予約権の行使によるものであります。

## (5) 【所有者別状況】

平成25年9月30日現在

区分	株式の状況（1単元の株式数100株）							単元未満株式の状況（株）	
	政府及び地方公共団体	金融機関	金融商品取引業者	その他の法人	外国法人等		個人その他		計
					個人以外	個人			
株主数（人）	-	7	42	392	28	25	19,976	20,470	-
所有株式数（単元）	-	11,505	24,063	125,051	4,161	167	277,673	442,620	9,250
所有株式数の割合（%）	-	2.60	5.44	28.25	0.94	0.04	62.73	100.00	-

（注）自己株式250株は、「個人その他」に2単元、「単元未満株式の状況」に50株含めて記載しております。

## (6) 【大株主の状況】

平成25年9月30日現在

氏名又は名称	住所	所有株式数（株）	発行済株式総数に対する所有株式数の割合（%）
ニプロ株式会社	大阪府大阪市北区本庄西三丁目9番3号	5,000,000	11.29
SBIインキュベーション株式会社	東京都港区六本木一丁目6番1号	4,601,750	10.39
中辻 憲夫	京都府京都市上京区	2,280,000	5.15
トランスサイエンス貳ビー号投資事業有限責任組合	東京都港区六本木一丁目6番1号	2,082,950	4.70
中内 啓光	東京都文京区	2,000,000	4.51
横山 周史	神奈川県座間市	957,150	2.16
コスモ・バイオ株式会社	東京都江東区東陽二丁目2番20号	750,000	1.69
日本証券金融会社	東京都中央区日本橋茅場町一丁目2番10号	611,000	1.38
トランスサイエンス貳イー号投資事業有限責任組合	東京都港区六本木一丁目6番1号	572,550	1.29
野村證券株式会社	東京都中央区日本橋一丁目9番1号	539,100	1.21
計	-	19,394,500	43.80

（注）平成25年12月19日付でSBIインキュベーション株式会社が主要株主でなくなっております。

## (7)【議決権の状況】

## 【発行済株式】

平成25年9月30日現在

区分	株式数（株）	議決権の数（個）	内容
無議決権株式	-	-	-
議決権制限株式（自己株式等）	-	-	-
議決権制限株式（その他）	-	-	-
完全議決権株式（自己株式等）	普通株式 200	-	-
完全議決権株式（その他）	普通株式 44,261,800	442,618	権利内容に何ら限定のない当社における標準となる株式であります。 また、単元株式数は100株であります。
単元未満株式	普通株式 9,250	-	-
発行済株式総数	44,271,250	-	-
総株主の議決権	-	442,618	-

## 【自己株式等】

平成25年9月30日現在

所有者の氏名又は名称	所有者の住所	自己名義所有株式数（株）	他人名義所有株式数（株）	所有株式数の合計（株）	発行済株式総数に対する所有株式数の割合（％）
株式会社リプロセル	神奈川県横浜市港北区新横浜三丁目8番11号	200	-	200	0.00
計	-	200	-	200	0.00

## (8)【ストックオプション制度の内容】

当社は、ストックオプション制度を採用しております。当制度は、旧商法第280条ノ20及び第280条ノ21並びに会社法第236条、第238条及び第239条の規定に基づき、当社の取締役、監査役、従業員及び社外協力者に対して新株予約権を発行することを下記株主総会において決議されたものであります。

当制度の内容は、次のとおりであります。

## &lt;1&gt; 平成15年12月24日臨時株主総会決議（第2回新株予約権）

決議年月日	平成15年12月24日
付与対象者の区分及び人数	当社取締役 4名 当社従業員 4名 社外協力者 6名 社外協力者 1社
新株予約権の目的となる株式の種類	「(2)[新株予約権等の状況]」に記載しております。
株式の数(株)	同上
新株予約権の行使時の払込金額(円)	同上
新株予約権の行使期間	同上
新株予約権の行使の条件	同上
新株予約権の譲渡に関する事項	同上
代用払込みに関する事項	同上
組織再編成行為に伴う新株予約権の交付に関する事項	同上

## &lt;2&gt; 平成16年10月29日臨時株主総会決議（第3回新株予約権）

決議年月日	平成16年10月29日
付与対象者の区分及び人数	当社取締役 2名 当社従業員 2名
新株予約権の目的となる株式の種類	「(2)[新株予約権等の状況]」に記載しております。
株式の数(株)	同上
新株予約権の行使時の払込金額(円)	同上
新株予約権の行使期間	同上
新株予約権の行使の条件	同上
新株予約権の譲渡に関する事項	同上
代用払込みに関する事項	同上
組織再編成行為に伴う新株予約権の交付に関する事項	同上

## &lt; 3 &gt; 平成16年10月29日臨時株主総会決議（第4回新株予約権）

決議年月日	平成16年10月29日
付与対象者の区分及び人数	社外協力者 2名
新株予約権の目的となる株式の種類	「(2) [新株予約権等の状況]」に記載しております。
株式の数(株)	同上
新株予約権の行使時の払込金額(円)	同上
新株予約権の行使期間	同上
新株予約権の行使の条件	同上
新株予約権の譲渡に関する事項	同上
代用払込みに関する事項	同上
組織再編成行為に伴う新株予約権の交付に関する事項	同上

## &lt; 4 &gt; 平成20年6月27日定時株主総会決議（第5回新株予約権）

決議年月日	平成20年6月27日
付与対象者の区分及び人数	当社取締役 3名 当社従業員 7名
新株予約権の目的となる株式の種類	「(2) [新株予約権等の状況]」に記載しております。
株式の数(株)	同上
新株予約権の行使時の払込金額(円)	同上
新株予約権の行使期間	同上
新株予約権の行使の条件	同上
新株予約権の譲渡に関する事項	同上
代用払込みに関する事項	同上
組織再編成行為に伴う新株予約権の交付に関する事項	同上

## &lt; 5 &gt; 平成21年6月26日定時株主総会決議（第6回新株予約権）

決議年月日	平成21年6月26日
付与対象者の区分及び人数	当社取締役 3名 当社従業員 8名
新株予約権の目的となる株式の種類	「(2) [新株予約権等の状況]」に記載しております。
株式の数(株)	同上
新株予約権の行使時の払込金額(円)	同上
新株予約権の行使期間	同上
新株予約権の行使の条件	同上
新株予約権の譲渡に関する事項	同上
代用払込みに関する事項	同上
組織再編成行為に伴う新株予約権の交付に関する事項	同上

## &lt;6&gt; 平成22年6月28日定時株主総会決議(第7回新株予約権)

決議年月日	平成22年6月28日
付与対象者の区分及び人数	当社取締役 3名 当社従業員 7名
新株予約権の目的となる株式の種類	「(2)[新株予約権等の状況]」に記載しております。
株式の数(株)	同上
新株予約権の行使時の払込金額(円)	同上
新株予約権の行使期間	同上
新株予約権の行使の条件	同上
新株予約権の譲渡に関する事項	同上
代用払込みに関する事項	同上
組織再編成行為に伴う新株予約権の交付に関する事項	同上

## &lt;7&gt; 平成23年6月29日定時株主総会決議(第8回新株予約権)

決議年月日	平成23年6月29日
付与対象者の区分及び人数	当社取締役 3名 当社従業員 8名
新株予約権の目的となる株式の種類	「(2)[新株予約権等の状況]」に記載しております。
株式の数(株)	同上
新株予約権の行使時の払込金額(円)	同上
新株予約権の行使期間	同上
新株予約権の行使の条件	同上
新株予約権の譲渡に関する事項	同上
代用払込みに関する事項	同上
組織再編成行為に伴う新株予約権の交付に関する事項	同上

## 2【自己株式の取得等の状況】

【株式の種類等】 会社法第155条第7号による普通株式の取得

### (1)【株主総会決議による取得の状況】

該当事項はありません。

### (2)【取締役会決議による取得の状況】

該当事項はありません。

### (3)【株主総会決議又は取締役会決議に基づかないものの内容】

会社法第192条第1項の規定に基づく単元未満株式の買取請求による取得

区分	株式数（株）	価額の総額（円）
最近事業年度における取得自己株式	-	-
最近期間における取得自己株式	250	915,000

(注)最近期間における取得自己株式の株式数には、平成25年9月1日付で普通株式1株につき5株の割合で株式分割を行ったことによる増加株式数200株が含まれております。

### (4)【取得自己株式の処理状況及び保有状況】

区分	最近事業年度		最近期間	
	株式数（株）	処分価額の総額 （千円）	株式数（株）	処分価額の総額 （千円）
引き受ける者の募集を行った取得自己株式	-	-	-	-
消却の処分を行った取得自己株式	-	-	-	-
合併、株式交換、会社分割に係る移転を行った取得自己株式	-	-	-	-
その他 ( - )	-	-	-	-
保有自己株式数	-	-	250	-

(注)最近期間における保有自己株式数には、平成25年9月1日付で普通株式1株につき5株の割合で株式分割を行ったことによる増加株式数200株が含まれております。

## 3【配当政策】

当社は設立以来配当を実施しておらず、現時点においても配当可能な状況にありません。また、今後も多額の先行投資を行う研究開発活動を継続的かつ計画的に実施していくため、当面は内部留保に努め、研究開発資金の確保を優先する方針です。

ただし、株主への利益還元も重要な経営課題の一つと認識しております。今後の経営成績及び財政状況を勘案しながら早期に配当を実現すべく検討してまいります。

剰余金の配当を行う場合は、年1回期末での配当を考慮しており、配当の決定機関は株主総会であります。なお、当社は、機動的な配当対応を行うため、会社法第454条第5項に基づく中間配当を取締役会の決議によって行うことができる旨を定款に定めております。



#### 4【株価の推移】

##### (1)【最近5年間の事業年度別最高・最低株価】

当社株式は非上場でありましたので、該当事項はありません。

なお、当社株式は平成25年6月26日付で、大阪証券取引所JASDAQ(グロース)(現東京証券取引所JASDAQ(グロース))に上場いたしました。

##### (2)【最近6月間の月別最高・最低株価】

月別	平成25年7月	8月	9月	10月	11月	12月
最高(円)	18,610	11,820 1,994	2,189	2,349	1,910	2,000
最低(円)	10,010	7,900 1,655	1,610	1,830	1,686	1,591

(注)1. 最高・最低株価は、東京証券取引所JASDAQ市場(平成25年7月16日より前は大阪証券取引所JASDAQ市場)における株価を記載しております。

2. 平成25年9月1日付で普通株式1株につき5株の割合で株式分割を行っており、印は権利落後の最高・最低株価を示しております。

## 5【役員の状況】

役名	職名	氏名	生年月日	略歴	任期	所有株式数 (株)
代表取締役 社長	-	横山 周史	昭和43年4月20日生	平成8年4月 マッキンゼー・アンド・カンパニー入社 平成9年8月 住友スリーエム(株)入社 平成16年7月 当社入社 平成16年10月 当社取締役 平成17年11月 当社代表取締役社長（現任） 平成23年1月 ReproCELL USA Inc. CEO就任（現任）	(注)3	647,150
取締役	経営管理 部長	片山 浩美	昭和44年7月10日生	平成2年4月 (株)三和銀行（現 (株)三菱東京UFJ銀行）入行 平成7年6月 田代経理事務所入所 平成17年6月 東京ボード工業(株)入社 平成18年11月 当社入社 平成23年1月 ReproCELL USA Inc. Secretary就任（現任） 平成24年4月 当社経営管理部長 平成24年6月 当社取締役経営管理部長（現任）	(注)3	35,000
取締役	営業・マ ーケ ティ ング 部長	正井 貴	昭和54年4月18日生	平成16年4月 マッキンゼー・アンド・カンパニー入社 平成21年2月 丸の内キャピタル(株)入社 平成23年3月 当社入社 平成24年4月 当社営業・マーケティング部長 平成24年12月 ReproCELL USA Inc. Director就任（現任） 平成25年2月 当社取締役営業・マーケティング部長（現任）	(注)3	-
取締役	-	山川 善之	昭和37年8月21日生	昭和61年4月 日本生命保険相互会社入社 平成7年9月 イノテック(株)入社 企画室長 平成13年9月 (株)そーせい入社 経営企画部長 平成16年9月 同社 代表取締役副社長 平成18年12月 響きパートナーズ(株)設立 代表取締役社長（現任） 平成19年6月 (株)ユナイテッドアローズ 社外監査役（現任） 平成20年6月 当社取締役（現任） 平成22年3月 (株)デ・ウエスタン・セラピテクス研究所 取締役（現任）	(注)3	-

役名	職名	氏名	生年月日	略歴	任期	所有株式数 (株)
常勤監査役	-	鈴木 正宏	昭和23年1月13日生	昭和45年4月 (株)東京銀行(現 (株)三菱東京UFJ銀行) 入行 平成11年6月 兼松(株)取締役経営企画室長 平成15年6月 兼松エレクトロニクス(株) 常勤監査役 平成23年6月 同社顧問 平成23年10月 クラウドランド(株)監査役 平成24年2月 当社監査役(現任)	(注)4	-
監査役	-	酒井由香里	昭和43年6月23日生	平成3年4月 野村證券(株)入社 平成17年6月 (株)ユナイテッドアローズ 常勤監査役(現任) 平成20年6月 当社監査役(現任)	(注)4	-
監査役	-	石川 明	昭和41年2月11日生	昭和63年4月 (株)リクルート入社 平成12年7月 (株)リクルート・アバウトドットコム・ジャパン(現 (株)オールアバウト) 出向 平成13年1月 同社転籍 平成22年4月 石川明事務所設立 代表就任(現任) 平成24年6月 当社監査役(現任)	(注)4	-
計						682,150

(注)1. 取締役山川善之は、社外取締役であります。

2. 監査役鈴木正宏、酒井由香里及び石川明は、社外監査役であります。

3. 平成25年2月14日開催の臨時株主総会終結の時から平成26年3月期に係る定時株主総会終結の時までであります。

4. 平成25年2月14日開催の臨時株主総会終結の時から平成28年3月期に係る定時株主総会終結の時までであります。

## 6【コーポレート・ガバナンスの状況等】

### (1)【コーポレート・ガバナンスの状況】

コーポレート・ガバナンスに関する基本的な考え方

当社は、iPS細胞による新しいビジネスを展開している会社であります。当社の強みは技術力の高さにあり、これまでに、ヒトiPS細胞培養液、ヒトiPS細胞由来心筋細胞など、iPS細胞技術の世界で初めて事業化することに成功しています。今後とも、iPS細胞技術の中核として、研究試薬、創薬支援、テーラーメイド医療、臨床検査の分野で質の高い優れた製品とサービスの提供で、広く人々の健康福祉に貢献することを使命としています。

この理念のもと、企業価値を高めつつ、コーポレート・ガバナンスを強化することに努めております。

会社の機関の内容及び内部統制システムの整備状況

#### イ) 会社の機関の基本説明

当社は、会社の機関として取締役会、監査役会、会計監査人及び戦略会議を設置しております。当社の企業統治の体制における各機関の内容は以下のとおりであります。

##### a. 取締役会

取締役会は取締役4名(うち1名は社外取締役)で構成され、法令、定款及び当社取締役会規程に基づく経営に関する重要事項の決議及び業務進捗報告等を行っております。

取締役会は、原則として毎月1回開催し、必要に応じて臨時取締役会を開催しております。

##### b. 監査役会

当社は経営の適法性や効率性について総合的に監査する機関として監査役会を設置しており、監査役会は監査役3名(全員が社外監査役であり、うち1名は常勤監査役)で構成され、法令、定款及び当社監査役会規程に基づき、事業の執行状況を監査しています。

監査役会は、毎月1回開催し、必要に応じて臨時監査役会を開催しております。

##### c. 会計監査人

当社は、会計監査人として有限責任監査法人トーマツと監査契約を締結しており、決算内容について監査を受けております。なお、同監査法人及び当社監査に従事する同監査法人の業務執行社員と当社との間には、特別の利害関係はありません。

##### d. 戦略会議

当社では、役員と部門長で構成する戦略会議を、毎月1回以上開催しております。

戦略会議では、当社の戦略会議運営規程に基づき、代表取締役社長の諮問機関として経営に関する重要事項の審議及び業務進捗報告等を行っております。

#### ロ) 会社の機関・内部統制の関係図

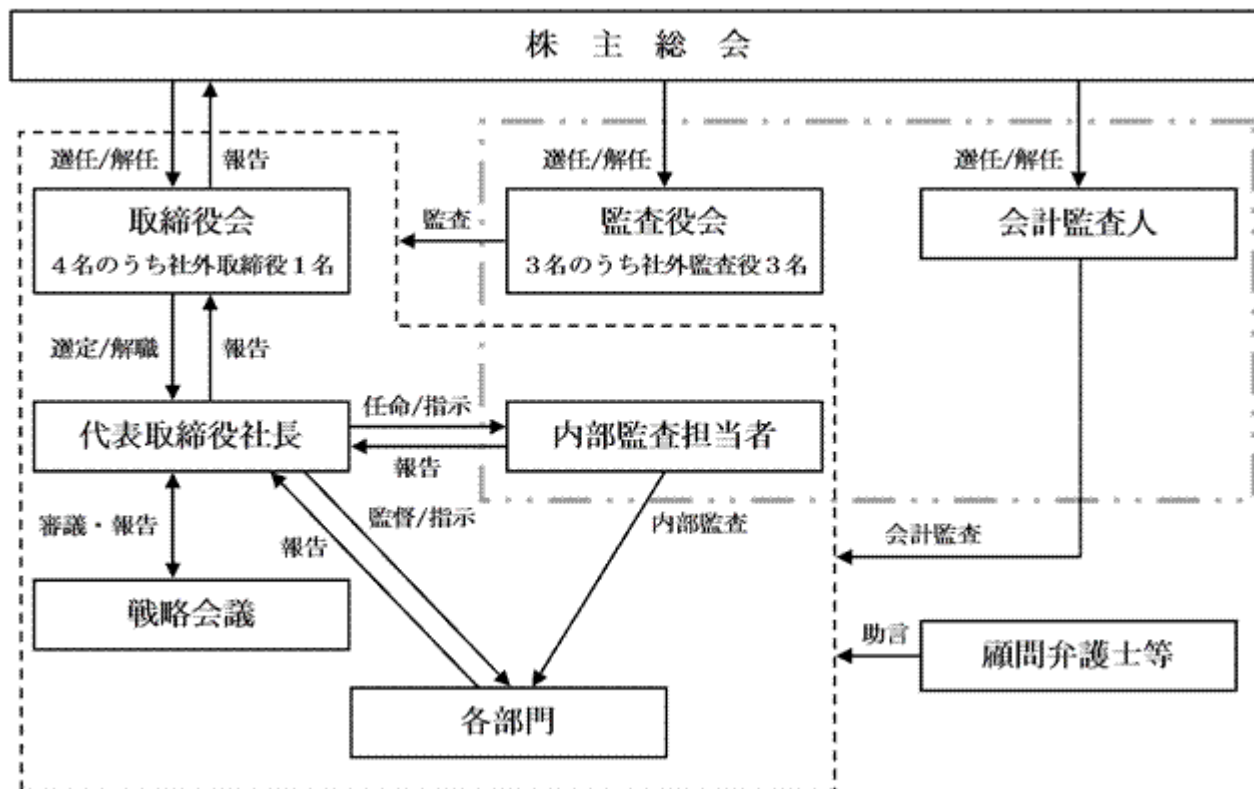

#### 八) 内部統制システム整備の状況

当社は、取締役会において、内部統制の基本方針を決議し、業務の適正化を図るため組織関連規程（業務分掌規程、職務権限規程、稟議規程等）、人事関連規程（就業規則、賃金規程、人事管理規程等）、総務関連規程（文書管理規程、印章管理規程、規程管理規程、情報セキュリティ管理規程等）、業務関連規程（品質管理規程、販売管理規程、購買管理規程等）経理関連規程（経理規程、予算管理規程、原価計算規程等）を制定、運用しております。

#### 二) 内部監査及び監査役監査の状況

##### a. 内部監査

当社は、未だ少人数による組織体制であるため独立した内部監査専任部署は設けておりませんが、内部監査に関する基本事項を内部監査規程に定め、内部監査人は監査役及び会計監査人との連携のもと、内部統制の状況等について意見交換を行いながら監査を実施しております。具体的には、部門相互監査を行うため、経営管理部の責任者が兼務する内部監査責任者が、自己の属する部門を除く当社全体をカバーする業務監査を実施し、代表取締役が任命する経営管理部門以外に所属する内部監査担当者が経営管理部の業務監査を実施し、必要に応じて改善を促し、フォローアップを行うことにより内部統制の維持改善を図っております。

##### b. 監査役監査

当社の監査役会は、社外監査役3名により構成され、うち1名の常勤監査役を選任しております。各監査役は定められた業務分担に基づき監査を行い、原則として月1回開催されている監査役会において情報共有を図っております。

また、監査役監査は、每期策定される監査計画書に基づき、取締役会を含む重要な会議への出席、実地監査、意見聴取を行っております。さらに、監査役と会計監査人とは、期中の会計監査の報告を受ける他、適宜意見交換を行っております。

##### c. 内部監査及び監査役監査の連携

当社の内部監査体制に関しては、経営管理部の責任者が内部監査責任者となり、自己の属する部門を除く各部門の監査を実施し、業務活動が適切かつ効率的に実施されているかを確認しております。また、経営管理部の監査は他部門の責任者が内部監査担当者として実施することにより、相互に牽制する体制を採用しております。内部監査の結果に基づき、内部監査責任者は社長に対し報告書ならびに改善要望書を提出するとともに、監査役の求めに応じて内部監査監査状況を協議・報告し、緊密な連携をとっております。

#### ホ) 会計監査の状況

当社は、会計監査人として有限責任監査法人トーマツと監査契約を締結しており、会計処理及び決算内容等について監査を受けております。

業務を執行した公認会計士は、久保伸介、佐野明宏であり、当社に対する継続監査年数はいずれも7年以内です。

当社の監査業務に係る補助者は公認会計士4名、その他3名であります。

#### へ) 社外取締役及び社外監査役との関係

当社では、社外取締役1名及び社外監査役3名を選任しております。

社外取締役山川善之は、当社新株予約権1,000個を保有しております。当社とその他の社外取締役及び社外監査役との間には、人的関係、資本的关系または取引関係その他の利害関係はありません。

社外取締役及び社外監査役は、業務執行の妥当性、適法性を客観的に評価是正する機能を有しており、企業経営の透明性を高めるために重要な役割を担っております。また、取締役会等の重要な会議へ出席し、豊富な経験と幅広い識見又は専門的見地から、取締役会等の意思決定における妥当性・適正性を確保するため、経営陣から独立した中立的な立場で助言・提言を行っております。

当社は、会社経営全般に関して豊富な経験を有した社外取締役及び社外監査役を選任し、より広い視野に基づいた経営の意思決定を行うとともに経営監視機能を強化し、より客観性及び中立性の高い体制を維持できると考えております。

当社は、社外取締役及び社外監査役を選任するための会社からの独立性に関する基準又は方針を定めておりませんが、東京証券取引所が定める独立役員の独立性に関する判断基準を参考として、社外取締役及び社外監査役を選任しております。

なお、当社は、社外取締役山川善之氏、社外監査役鈴木正宏氏を東京証券取引所の定めに基づく独立役員として届け出ております。

社外取締役及び社外監査役は取締役会に出席して、その経歴と経験を活かして適切な指導及び助言を行うことで、重要な役割を果たしており、選任状況は適切であると考えております。

### リスク管理体制の整備の状況

当社のリスク体制は、経営上のリスクについては、担当部署及び担当取締役がそのリスクの分析、検討を行うほか、必要に応じて、取締役会及び戦略会議にて審議を行っており、さらに弁護士、公認会計士、弁理士及び社外の研究者等の複数の専門家から、参考とするためのアドバイスを受け、最善と考えられる経営判断を行っております。

また、業務運営上のリスクについては、社会的規範や、法令及び社内規程を遵守するコンプライアンスを徹底するとともに、人々の健康福祉に貢献するという使命感から高い社会的倫理観を持ち事業活動を展開しております。

### 役員報酬の内容

第11期事業年度に計上した当社の取締役及び監査役の報酬等は以下のとおりです。当社の役員報酬等の額又はその算定方法の決定に関する方針は、株主総会で承認された範囲内において、取締役会で個別の額の決定を行うものであります。

役員区分	報酬等の総額 (千円)	報酬等の種類別の総額(千円)				対象となる 役員の員数 (人)
		基本報酬	ストック・ オプション	賞与	退職慰労金	
取締役 (社外取締役を除く)	13,755	13,755	-	-	-	2
監査役 (社外監査役を除く)	-	-	-	-	-	-
社外役員	6,300	6,300	-	-	-	4

(注) 1. 当社の株主総会決議による報酬限度額は、取締役が2億円、監査役が1千万円です。

2. 対象となる役員の員数には、無報酬の取締役2名は除いております。

### 責任限定契約の内容の概要

当社は、会社法第427条第1項の規定に基づき、社外取締役及び社外監査役との間において、会社法第423条第1項の損害賠償責任を限定する契約を締結しております。当該契約に基づく損害賠償責任限度額は、法令が定める額としております。

### 責任免除の内容の概要

当社は、会社法第426条第1項の規定に基づき、取締役及び監査役が職務の遂行にあたり、その能力を十分に発揮し、期待される役割を果たし得るようにするため、取締役会の決議により取締役(取締役であった者を含む)及び監査役の会社法第423条第1項の損害賠償責任を法令に定める額の範囲内において免除する決議ができる旨を、定款に定めております。

### 取締役の選任の決議要件、定数の定め、決議要件の定め

当社は、取締役の定数につき、8名以内とする旨を定款に定めております。

また、取締役の選任決議について、議決権を行使することができる株主の議決権の3分の1以上を有する株主が出席し、その議決権の過半数をもって行う旨を、定款に定めております。

また、取締役の選任決議は累積投票によらないものとする旨を、定款に定めております。

### 中間配当に関する事項

当社は、株主への機動的な利益還元を目的として、取締役会の決議によって、毎年9月30日の最終の株主名簿に記載または記録された株主または登録株式質権者に対し、会社法第454条第5項に定める剰余金の配当をすることができる旨を、定款に定めております。

### 自己株式の取得

当社は、機動的な資本政策遂行のため、自己株式の取得について、会社法第165条第2項の規定により、取締役会の決議によって市場取引等により自己の株式を取得することができる旨を、定款に定めております。

### 株主総会の特別決議要件

当社は、会社法第309条第2項の定める株主総会の特別決議要件について、議決権を行使することができる株主の議決権の3分の1以上を有する株主が出席し、その議決権の3分の2以上をもって行う旨を、定款に定めております。これは、株主総会における特別決議の充足数を緩和することにより、株主総会の円滑な運営を行うことを目的としております。

## (2)【監査報酬の内容等】

## 【監査公認会計士等に対する報酬の内容】

最近事業年度の前事業年度		最近事業年度	
監査証明業務に基づく報酬 (千円)	非監査業務に基づく報酬 (千円)	監査証明業務に基づく報酬 (千円)	非監査業務に基づく報酬 (千円)
6,000	-	10,000	2,621

## 【その他重要な報酬の内容】

(最近事業年度の前事業年度)

該当事項はありません。

(最近事業年度)

該当事項はありません。

## 【監査公認会計士等の提出会社に対する非監査業務の内容】

(最近事業年度の前事業年度)

該当事項はありません。

(最近事業年度)

当社が監査公認会計士等に対して報酬を支払っている非監査業務の内容としましては、財務報告に係る内部統制に関する助言・指導業務及び上場申請のための有価証券報告書作成に関する助言・指導業務に基づく報酬であります。

## 【監査報酬の決定方針】

当社の監査公認会計士等に対する監査報酬の決定方針としましては、監査法人より提示された監査に要する業務時間を基準として報酬額を決定しております。

## 第5【経理の状況】

### 1．四半期連結財務諸表及び財務諸表の作成方法について

- (1) 当社の四半期連結財務諸表は、「四半期連結財務諸表の用語、様式及び作成方法に関する規則」（平成19年内閣府令第64号）に基づいて作成しております。なお、当社は、第12期第1四半期連結累計期間（平成25年4月1日から平成25年6月30日まで）から四半期連結財務諸表を作成しております。
- (2) 当社の財務諸表は、「財務諸表等の用語、様式及び作成方法に関する規則」（昭和38年大蔵省令第59号）に基づいて作成しております。

### 2．監査証明について

- (1) 当社は、金融商品取引法第193条の2第1項の規定に基づき、第12期第2四半期連結会計期間（平成25年7月1日から平成25年9月30日まで）及び第12期第2四半期連結累計期間（平成25年4月1日から平成25年9月30日まで）に係る四半期連結財務諸表について、有限責任監査法人トーマツにより四半期レビューを受けております。  
なお、第12期第2四半期連結会計期間及び第12期第2四半期連結累計期間に係る四半期レビュー報告書は、平成25年11月11日提出の四半期報告書に添付されたものによっております。
- (2) 当社は、金融商品取引法第193条の2第1項の規定に基づき、第11期事業年度（平成24年4月1日から平成25年3月31日まで）の財務諸表について、有限責任監査法人トーマツにより監査を受けております。  
なお、第11期事業年度に係る監査報告書は、平成25年6月28日提出の有価証券報告書に添付されたものによっております。

### 3．連結財務諸表について

連結財務諸表の用語、様式及び作成方法に関する規則（昭和51年10月大蔵省令第28号）第5条第2項により、当社では、子会社の資産、売上高、損益、利益剰余金及びキャッシュ・フローその他の項目から見て、当企業集団の財政状態、経営成績及びキャッシュ・フローの状況に関する合理的な判断を誤らせない程度に重要性が乏しいものとして、連結財務諸表は作成しておりません。

なお、資産基準、売上高基準、利益基準及び利益剰余金基準による割合は次のとおりであります。

資産基準	1.1%
売上高基準	1.7%
利益基準	4.2%
利益剰余金基準	0.1%

### 4．財務諸表等の適正性を確保するための特段の取組みについて

当社は、財務諸表等の適正性を確保するための特段の取組みを行っております。具体的には、会計基準等の内容を適切に把握し、又は会計基準等の変更等についての的確に対応することができる体制を整備するため、専門的情報を有する団体等が主催するセミナーに参加しております。



## 1【連結財務諸表等】

## (1)【四半期連結財務諸表】

## 【四半期連結貸借対照表】

(単位：千円)

当第2四半期連結会計期間 (平成25年9月30日)	
<b>資産の部</b>	
流動資産	
現金及び預金	2,710,463
売掛金	49,740
商品及び製品	39,525
仕掛品	4,139
原材料及び貯蔵品	3,874
その他	20,556
流動資産合計	2,828,299
固定資産	
有形固定資産	
建物及び構築物(純額)	10,555
機械装置及び運搬具(純額)	906
工具、器具及び備品(純額)	7,801
有形固定資産合計	19,263
無形固定資産	
特許権	3,580
その他	733
無形固定資産合計	4,314
投資その他の資産	
敷金及び保証金	6,000
投資その他の資産合計	6,000
固定資産合計	29,578
資産合計	2,857,877
<b>負債の部</b>	
流動負債	
買掛金	26,904
未払金	24,469
未払法人税等	4,280
賞与引当金	3,941
その他	22,813
流動負債合計	82,409
固定負債	
長期借入金	80,000
資産除去債務	6,633
その他	1,311
固定負債合計	87,945
負債合計	170,354

(単位:千円)

当第2四半期連結会計期間  
(平成25年9月30日)

純資産の部	
株主資本	
資本金	1,382,839
資本剰余金	2,266,284
利益剰余金	961,515
自己株式	915
株主資本合計	2,686,693
その他の包括利益累計額	
為替換算調整勘定	828
その他の包括利益累計額合計	828
純資産合計	2,687,522
負債純資産合計	2,857,877

## 【四半期連結損益計算書及び四半期連結包括利益計算書】

## 【四半期連結損益計算書】

## 【第2四半期連結累計期間】

(単位：千円)

	当第2四半期連結累計期間 (自平成25年4月1日 至平成25年9月30日)
<b>売上高</b>	
製品売上高	157,695
役務収益	28,972
売上高合計	186,667
<b>売上原価</b>	
製品売上原価	70,166
役務原価	11,093
支払ロイヤリティ	<sup>1</sup> 1,364
売上原価合計	82,623
売上総利益	104,044
<b>販売費及び一般管理費</b>	
研究開発費	<sup>2</sup> 44,881
その他の販売費及び一般管理費	<sup>3</sup> 102,796
販売費及び一般管理費合計	147,677
営業損失( )	43,633
<b>営業外収益</b>	
受取利息	90
補助金収入	11,276
その他	1,106
営業外収益合計	12,473
<b>営業外費用</b>	
支払利息	161
株式公開費用	20,440
株式交付費	23,477
その他	226
営業外費用合計	44,306
経常損失( )	75,466
税金等調整前四半期純損失( )	75,466
法人税、住民税及び事業税	533
法人税等調整額	125
法人税等合計	408
少数株主損益調整前四半期純損失( )	75,874
四半期純損失( )	75,874

【四半期連結包括利益計算書】  
【第2四半期連結累計期間】

(単位：千円)

	当第2四半期連結累計期間 (自平成25年4月1日 至平成25年9月30日)
少数株主損益調整前四半期純損失( )	75,874
その他の包括利益	
為替換算調整勘定	828
その他の包括利益合計	828
四半期包括利益	75,045
(内訳)	
親会社株主に係る四半期包括利益	75,045
少数株主に係る四半期包括利益	-

## 【四半期連結キャッシュ・フロー計算書】

(単位：千円)

当第2四半期連結累計期間 (自 平成25年4月1日 至 平成25年9月30日)	
<b>営業活動によるキャッシュ・フロー</b>	
税金等調整前四半期純損失( )	75,466
減価償却費	5,234
補助金収入	11,276
賞与引当金の増減額( は減少)	755
受取利息	90
支払利息	161
為替差損益( は益)	1,113
株式公開費用	20,440
株式交付費	23,477
売上債権の増減額( は増加)	25,427
たな卸資産の増減額( は増加)	10,193
仕入債務の増減額( は減少)	10,920
未払金の増減額( は減少)	6,283
その他	12,234
小計	39,516
利息の受取額	90
補助金の受取額	28,898
利息の支払額	161
法人税等の支払額	1,615
<b>営業活動によるキャッシュ・フロー</b>	<b>12,304</b>
<b>投資活動によるキャッシュ・フロー</b>	
有形固定資産の取得による支出	1,962
その他	15
<b>投資活動によるキャッシュ・フロー</b>	<b>1,947</b>
<b>財務活動によるキャッシュ・フロー</b>	
株式の発行による収入	2,443,961
新株予約権の行使による株式の発行による収入	52,839
株式の発行による支出	1,629
株式公開費用の支出	17,472
自己株式の取得による支出	915
<b>財務活動によるキャッシュ・フロー</b>	<b>2,476,784</b>
<b>現金及び現金同等物に係る換算差額</b>	<b>1,742</b>
現金及び現金同等物の増減額( は減少)	2,464,274
連結の範囲の変更に伴う現金及び現金同等物の増減額( は減少)	1,189
現金及び現金同等物の期首残高	248,178
<b>現金及び現金同等物の四半期末残高</b>	<b>2,713,642</b>

## 【注記事項】

( 継続企業の前提に関する事項 )

該当事項はありません。

( 連結の範囲又は持分法適用の範囲の変更 )

( 連結範囲の重要な変更 )

第1四半期連結会計期間より、ReproCELL USA Inc. は重要性が増したため、連結の範囲に含めておりません。

( 四半期連結損益計算書関係 )

1 支払ロイヤリティの内訳は次のとおりであります。

	当第2四半期連結累計期間 (自 平成25年4月1日 至 平成25年9月30日)
製品売上高に係るもの	1,153千円
役務収益に係るもの	210
計	1,364

2 研究開発費の主要な費目及び金額は次のとおりであります。

	当第2四半期連結累計期間 (自 平成25年4月1日 至 平成25年9月30日)
給料手当	14,567千円
消耗品費	14,438
賞与引当金繰入額	2,043

3 その他の販売費及び一般管理費のうち主要な費目及び金額は次のとおりであります。

	当第2四半期連結累計期間 (自 平成25年4月1日 至 平成25年9月30日)
給料手当	25,846千円
賞与引当金繰入額	1,386

( 四半期連結キャッシュ・フロー計算書関係 )

現金及び現金同等物の四半期末残高と四半期連結貸借対照表に掲記されている科目の金額との関係は下記のとおりであります。

	当第2四半期連結累計期間 (自 平成25年4月1日 至 平成25年9月30日)
現金及び預金勘定	2,710,463千円
流動資産	
その他(預け金)	3,179
現金及び現金同等物	2,713,642

## （株主資本等関係）

## 1．配当に関する事項

該当事項はありません。

## 2．基準日が当第2四半期連結累計期間に属する配当のうち、配当の効力発生日が当第2四半期連結会計期間の末日後となるもの

該当事項はありません。

## 3．株主資本の著しい変動に関する事項

当社は、平成25年6月25日を払込期日とする一般募集（ブックビルディング方式による募集）による株式の発行及び平成25年7月24日を払込期日とする第三者割当による新株発行の払込みを受けました。また当第2四半期連結累計期間において新株予約権の行使による払込みを受けました。この結果、当第2四半期連結累計期間において資本金及び資本剰余金がそれぞれ1,257,840千円増加し、当第2四半期連結会計期間末において資本金が1,382,839千円、資本剰余金が2,266,284千円となっております。

## （セグメント情報等）

## 【セグメント情報】

当第2四半期連結累計期間（自平成25年4月1日至平成25年9月30日）

## 1．報告セグメントごとの売上高及び利益又は損失の金額に関する情報

（単位：千円）

	報告セグメント			調整額 (注) 1	四半期連結 損益計算書 計上額 (注) 2
	iPS細胞事業	臨床検査事業	計		
売上高					
外部顧客への売上高	162,834	23,832	186,667	-	186,667
セグメント間の内部売上高又は振替高	-	-	-	-	-
計	162,834	23,832	186,667	-	186,667
セグメント利益	30,015	9,685	39,700	115,166	75,466

(注) 1．セグメント利益の調整額 115,166千円は、各報告セグメントに配分していない全社費用であり、主に報告セグメントに帰属しない一般管理費であります。

2．セグメント利益は、四半期連結損益計算書の経常損失と調整を行っております。

## 2．報告セグメントごとの固定資産の減損損失又はのれん等に関する情報

該当事項はありません。

( 1 株当たり情報 )

1株当たり四半期純損失金額及び算定上の基礎は、以下のとおりであります。

	当第2四半期連結累計期間 (自 平成25年4月1日 至 平成25年9月30日)
1株当たり四半期純損失金額	1円85銭
(算定上の基礎)	
四半期純損失金額(千円)	75,874
普通株主に帰属しない金額(千円)	-
普通株式に係る四半期純損失金額(千円)	75,874
普通株式の期中平均株式数(株)	41,074,680

(注) 1. 潜在株式調整後1株当たり四半期純利益金額については、潜在株式は存在するものの1株当たり四半期純損失金額であるため記載していません。

2. 当社は、平成25年9月1日付で株式1株につき5株の株式分割を行っております。当連結会計年度の期首に当該株式分割が行われたと仮定して1株当たり四半期純損失金額を算定しております。

( 重要な後発事象 )

該当事項はありません。

( 2 ) 【その他】

該当事項はありません。



## 2【財務諸表等】

## (1)【財務諸表】

## 【貸借対照表】

(単位：千円)

	前事業年度 (平成24年3月31日)	当事業年度 (平成25年3月31日)
<b>資産の部</b>		
流動資産		
現金及び預金	178,032	246,675
売掛金	58,511	77,021
製品	30,162	31,167
仕掛品	1,730	4,013
原材料及び貯蔵品	8,095	2,164
前払費用	2,951	3,231
未収入金	679	970
その他	322	3,893
貸倒引当金	26	-
流動資産合計	280,459	369,137
固定資産		
有形固定資産		
建物	18,379	18,379
減価償却累計額	4,806	7,344
建物（純額）	13,572	11,035
機械及び装置	10,490	10,490
減価償却累計額	9,070	9,490
機械及び装置（純額）	1,419	999
工具、器具及び備品	99,796	95,818
減価償却累計額	94,052	88,882
工具、器具及び備品（純額）	5,743	6,935
有形固定資産合計	20,736	18,969
無形固定資産		
特許権	6,713	5,399
ソフトウェア	692	863
その他	48	48
無形固定資産合計	7,454	6,311
投資その他の資産		
関係会社株式	245	5,506
敷金及び保証金	6,000	6,000
投資その他の資産合計	6,246	11,506
固定資産合計	34,436	36,787
資産合計	314,895	405,924

	前事業年度 (平成24年3月31日)	当事業年度 (平成25年3月31日)
<b>負債の部</b>		
流動負債		
買掛金	33,898	37,825
未払金	11,216	12,357
未払費用	4,738	5,366
未払法人税等	2,310	3,034
未払消費税等	4,126	4,107
前受金	104	43
預り金	656	792
賞与引当金	3,942	2,820
流動負債合計	60,993	66,347
固定負債		
長期借入金	-	80,000
繰延税金負債	1,738	1,436
資産除去債務	6,472	6,579
固定負債合計	8,210	88,016
負債合計	69,204	154,364
純資産の部		
株主資本		
資本金	124,999	124,999
資本剰余金		
資本準備金	561,721	561,721
その他資本剰余金	446,722	446,722
資本剰余金合計	1,008,443	1,008,443
利益剰余金		
その他利益剰余金		
繰越利益剰余金	887,751	881,882
利益剰余金合計	887,751	881,882
株主資本合計	245,691	251,560
純資産合計	245,691	251,560
負債純資産合計	314,895	405,924

## 【損益計算書】

(単位：千円)

	前事業年度 (自 平成23年4月1日 至 平成24年3月31日)	当事業年度 (自 平成24年4月1日 至 平成25年3月31日)
<b>売上高</b>		
製品売上高	246,612	349,085
役務収益	69,912	70,992
売上高合計	316,525	420,078
<b>売上原価</b>		
製品期首たな卸高	27,147	30,162
当期製品製造原価	148,547	176,778
合計	175,694	206,940
製品他勘定振替高	<sup>1</sup> 11,684	<sup>1</sup> 4,230
製品期末たな卸高	30,162	31,167
製品売上原価	<sup>2</sup> 133,847	<sup>2</sup> 171,542
役務原価	21,130	23,065
支払ロイヤリティ	<sup>3</sup> 1,690	<sup>3</sup> 1,702
売上原価合計	156,669	196,310
売上総利益	159,856	223,768
<b>販売費及び一般管理費</b>		
研究開発費	<sup>4</sup> 118,127	<sup>4</sup> 115,319
その他の販売費及び一般管理費	<sup>5</sup> 138,979	<sup>5</sup> 153,588
販売費及び一般管理費合計	257,107	268,908
営業損失( )	97,250	45,140
<b>営業外収益</b>		
受取利息	40	46
補助金収入	75,507	47,610
その他	783	4,883
営業外収益合計	76,331	52,539
<b>営業外費用</b>		
支払利息	-	234
その他	-	25
営業外費用合計	-	260
経常利益又は経常損失( )	20,918	7,139
税引前当期純利益又は税引前当期純損失( )	20,918	7,139
法人税、住民税及び事業税	950	1,571
法人税等調整額	337	301
法人税等合計	1,287	1,269
当期純利益又は当期純損失( )	22,206	5,869

## 【製造原価明細書】

区分	注記 番号	前事業年度 (自 平成23年4月1日 至 平成24年3月31日)		当事業年度 (自 平成24年4月1日 至 平成25年3月31日)	
		金額(千円)	構成比 (%)	金額(千円)	構成比 (%)
材料費	1	122,694	82.3	146,498	81.8
労務費		3,189	2.1	1,701	1.0
経費		23,214	15.6	30,861	17.2
当期総製造費用		149,097	100.0	179,061	100.0
期首仕掛品たな卸高		1,180		1,730	
合計		150,277		180,791	
期末仕掛品たな卸高		1,730		4,013	
当期製品製造原価		148,547		176,778	

## 原価計算の方法

原価計算の方法は、製品別単純総合原価計算を採用しております。

(注) 1. 主な内訳は次のとおりであります。

前事業年度 (自 平成23年4月1日 至 平成24年3月31日)		当事業年度 (自 平成24年4月1日 至 平成25年3月31日)	
外注加工費	20,036千円	外注加工費	26,134千円
減価償却費	2,658千円	減価償却費	3,327千円

## 【役務原価明細書】

区分	注記 番号	前事業年度 (自 平成23年4月1日 至 平成24年3月31日)		当事業年度 (自 平成24年4月1日 至 平成25年3月31日)	
		金額(千円)	構成比 (%)	金額(千円)	構成比 (%)
材料費	1	10,166	48.1	10,399	45.1
労務費		8,245	39.0	7,999	34.7
経費		2,718	12.9	4,665	20.2
役務原価		21,130	100.0	23,065	100.0

(注) 1. 主な内訳は次のとおりであります。

前事業年度 (自 平成23年4月1日 至 平成24年3月31日)		当事業年度 (自 平成24年4月1日 至 平成25年3月31日)	
修繕費	- 千円	修繕費	1,972千円
地代家賃	1,106千円	地代家賃	1,350千円
減価償却費	1,178千円	減価償却費	726千円

## 【株主資本等変動計算書】

(単位：千円)

	前事業年度 (自 平成23年4月1日 至 平成24年3月31日)	当事業年度 (自 平成24年4月1日 至 平成25年3月31日)
<b>株主資本</b>		
<b>資本金</b>		
当期首残高	124,999	124,999
当期末残高	124,999	124,999
<b>資本剰余金</b>		
<b>資本準備金</b>		
当期首残高	561,721	561,721
当期末残高	561,721	561,721
<b>その他資本剰余金</b>		
当期首残高	446,722	446,722
当期末残高	446,722	446,722
<b>資本剰余金合計</b>		
当期首残高	1,008,443	1,008,443
当期末残高	1,008,443	1,008,443
<b>利益剰余金</b>		
<b>その他利益剰余金</b>		
<b>繰越利益剰余金</b>		
当期首残高	865,545	887,751
当期変動額		
当期純利益又は当期純損失( )	22,206	5,869
当期変動額合計	22,206	5,869
当期末残高	887,751	881,882
<b>利益剰余金合計</b>		
当期首残高	865,545	887,751
当期変動額		
当期純利益又は当期純損失( )	22,206	5,869
当期変動額合計	22,206	5,869
当期末残高	887,751	881,882
<b>株主資本合計</b>		
当期首残高	267,897	245,691
当期変動額		
当期純利益又は当期純損失( )	22,206	5,869
当期変動額合計	22,206	5,869
当期末残高	245,691	251,560
<b>純資産合計</b>		
当期首残高	267,897	245,691
当期変動額		
当期純利益又は当期純損失( )	22,206	5,869
当期変動額合計	22,206	5,869
当期末残高	245,691	251,560

## 【キャッシュ・フロー計算書】

（単位：千円）

	前事業年度 (自 平成23年4月1日 至 平成24年3月31日)	当事業年度 (自 平成24年4月1日 至 平成25年3月31日)
<b>営業活動によるキャッシュ・フロー</b>		
税引前当期純利益又は税引前当期純損失（ ）	20,918	7,139
減価償却費	13,856	10,471
補助金収入	75,507	47,610
賞与引当金の増減額（ は減少）	1,635	1,122
貸倒引当金の増減額（ は減少）	26	26
受取利息	40	46
支払利息	-	234
為替差損益（ は益）	563	3,343
売上債権の増減額（ は増加）	28,144	18,509
たな卸資産の増減額（ は増加）	2,429	2,642
その他の流動資産の増減額（ は増加）	4,014	1,752
仕入債務の増減額（ は減少）	8,147	3,926
その他の流動負債の増減額（ は減少）	7,309	1,928
その他の固定負債の増減額（ は減少）	80	107
小計	87,674	45,961
利息の受取額	40	46
補助金の受取額	75,507	46,724
利息の支払額	-	234
法人税等の支払額	950	950
営業活動によるキャッシュ・フロー	13,076	375
<b>投資活動によるキャッシュ・フロー</b>		
有形固定資産の取得による支出	4,732	4,690
有形固定資産の売却による収入	-	183
無形固定資産の取得による支出	6,452	3,055
関係会社株式の取得による支出	-	5,260
敷金及び保証金の差入による支出	3,000	-
投資活動によるキャッシュ・フロー	14,184	12,822
<b>財務活動によるキャッシュ・フロー</b>		
長期借入れによる収入	-	80,000
財務活動によるキャッシュ・フロー	-	80,000
現金及び現金同等物に係る換算差額	563	3,343
現金及び現金同等物の増減額（ は減少）	26,698	70,146
現金及び現金同等物の期首残高	204,730	178,032
現金及び現金同等物の期末残高	178,032	248,178

【注記事項】

（継続企業の前提に関する事項）

該当事項はありません。

（重要な会計方針）

1．有価証券の評価基準及び評価方法

子会社株式

移動平均法による原価法を採用しております。

2．たな卸資産の評価基準及び評価方法

主として移動平均法による原価法（貸借対照表価額は収益性の低下に基づく簿価切下げの方法により算定）を採用しております。

3．固定資産の減価償却の方法

(1) 有形固定資産

定率法を採用しております。

なお、主な耐用年数は以下のとおりであります。

建物 8～15年

機械及び装置 5～8年

工具、器具及び備品 2～15年

(2) 無形固定資産

定額法を採用しております。

なお、自社利用のソフトウェアについては、社内における利用可能期間（5年）、特許権については主として3年で償却しております。

4．外貨建の資産及び負債の本邦通貨への換算基準

外貨建金銭債権債務は、期末日の直物為替相場により円貨に換算し、換算差額は損益として処理しております。

5．引当金の計上基準

(1) 貸倒引当金

売上債権等の貸倒れによる損失に備えるため、一般債権については貸倒実績率により、貸倒懸念債権等特定の債権については個別に回収可能性を勘案し、回収不能見込額を計上しております。

(2) 賞与引当金

従業員に対して支給する賞与に充てるため、賞与支給見込額の当期負担額を計上しております。

6．キャッシュ・フロー計算書における資金の範囲

手許現金、随時引き出し可能な預金、預け金及び容易に換金可能であり、かつ、価値の変動について僅少なリスクしか負わない取得日から3ヶ月以内に償還期限の到来する短期投資からなっております。

7．その他財務諸表作成のための基本となる重要な事項

消費税等の会計処理

消費税等の会計処理は、税抜方式によっております。

（会計方針の変更）

（会計上の見積りの変更と区別することが困難な会計方針の変更）

当社は、法人税法の改正に伴い、当事業年度より、平成24年4月1日以後に取得した有形固定資産について、改正後の法人税法に基づく減価償却の方法に変更しております。

この変更による損益に与える影響は軽微であります。



## （貸借対照表関係）

該当事項はありません。

## （損益計算書関係）

1 製品他勘定振替高の内訳は次のとおりであります。

	前事業年度 (自 平成23年4月1日 至 平成24年3月31日)	当事業年度 (自 平成24年4月1日 至 平成25年3月31日)
研究開発費	10,248千円	3,086千円
その他の販売費及び一般管理費	1,436	1,143
計	11,684	4,230

2 期末たな卸高は収益性の低下に伴う簿価切下後の金額（洗替法）であり、次のたな卸資産評価損が製品売上原価に含まれております。

	前事業年度 (自 平成23年4月1日 至 平成24年3月31日)	当事業年度 (自 平成24年4月1日 至 平成25年3月31日)
	379千円	192千円

3 支払ロイヤリティの内訳は次のとおりであります。

	前事業年度 (自 平成23年4月1日 至 平成24年3月31日)	当事業年度 (自 平成24年4月1日 至 平成25年3月31日)
製品売上高に係るもの	1,439千円	1,702千円
役務収益に係るもの	251	-
計	1,690	1,702

4 研究開発費の主要な費目及び金額は次のとおりであります。

	前事業年度 (自 平成23年4月1日 至 平成24年3月31日)	当事業年度 (自 平成24年4月1日 至 平成25年3月31日)
給料手当	29,617千円	32,897千円
人材派遣費	9,293	2,520
消耗品費	47,462	48,269
地代家賃	3,707	7,882
減価償却費	8,638	4,657
賞与引当金繰入額	1,406	1,466

なお、当社における研究開発費の総額は、前事業年度は118,127千円、当事業年度は115,319千円であります。

5 販売費に属する費用のおおよその割合は前事業年度37.5%、当事業年度35.9%、一般管理費に属する費用のおおよその割合は前事業年度62.5%、当事業年度64.1%であります。

販売費及び一般管理費のうち主要な費目及び金額は次のとおりであります。

	前事業年度 (自 平成23年4月1日 至 平成24年3月31日)	当事業年度 (自 平成24年4月1日 至 平成25年3月31日)
役員報酬	17,120千円	20,055千円
給料手当	30,382	37,007
旅費交通費	10,252	7,013
減価償却費	1,379	1,759
支払報酬	27,368	33,796
賞与引当金繰入額	1,952	830
貸倒引当金繰入額	26	-

(株主資本等変動計算書関係)

前事業年度(自 平成23年4月1日 至 平成24年3月31日)

## 1. 発行済株式の種類及び総数に関する事項

	当事業年度期首株式数(千株)	当事業年度増加株式数(千株)	当事業年度減少株式数(千株)	当事業年度末株式数(千株)
発行済株式				
普通株式	765	-	-	765
合計	765	-	-	765

## 2. 自己株式に関する事項

該当事項はありません。

## 3. 新株予約権及び自己新株予約権に関する事項

該当事項はありません。

## 4. 配当に関する事項

該当事項はありません。

当事業年度(自 平成24年4月1日 至 平成25年3月31日)

## 1. 発行済株式の種類及び総数に関する事項

	当事業年度期首株式数(千株)	当事業年度増加株式数(千株)	当事業年度減少株式数(千株)	当事業年度末株式数(千株)
発行済株式				
普通株式	765	6,893	-	7,659
合計	765	6,893	-	7,659

(注) 普通株式の発行済株式総数の増加6,893千株は、平成25年2月14日付で行った株式1株につき10株の株式分割によるものであります。

## 2. 自己株式に関する事項

該当事項はありません。

## 3. 新株予約権及び自己新株予約権に関する事項

該当事項はありません。

## 4. 配当に関する事項

該当事項はありません。

## （キャッシュ・フロー計算書関係）

現金及び現金同等物の期末残高と貸借対照表に掲記されている科目の金額との関係

	前事業年度 (自 平成23年4月1日 至 平成24年3月31日)	当事業年度 (自 平成24年4月1日 至 平成25年3月31日)
現金及び預金勘定	178,032千円	246,675千円
流動資産		
その他（預け金）	-	1,503
現金及び現金同等物	178,032	248,178

## （リース取引関係）

該当事項はありません。

## （金融商品関係）

## 1. 金融商品の状況に関する事項

## (1) 金融商品に対する取組方針

資金運用については、短期運用は預金等に限定し、資金調達については金融機関借入れや増資による方針であります。

## (2) 金融商品の内容及びそのリスク並びにリスク管理体制

営業債権である売掛金は顧客の信用リスクにさらされております。当該リスクに関しては、取引先ごとに期日管理及び残高管理を行っております。

敷金及び保証金は、差入先・預託先の信用リスクにさらされております。当該リスクに関しては、定期的に差入先・預託先の財務状況等を把握しております。

営業債務である買掛金及び未払金は、そのほとんどが1年以内の支払期日であります。買掛金、未払金及び借入金は流動性リスクに晒されておりますが、当該リスクにつきましては、月次単位での支払予定を把握する等の方法により、当該リスクを管理しております。

## 2. 金融商品の時価等に関する事項

貸借対照表計上額、時価及びこれらの差額については、次のとおりであります。なお、時価を把握することが極めて困難と認められるものは含まれておりません（（注）2.参照）。

## 前事業年度（平成24年3月31日）

	貸借対照表計上額 (千円)	時価(千円)	差額(千円)
(1) 現金及び預金	178,032	178,032	-
(2) 売掛金	58,511	58,511	-
(3) 未収入金	679	679	-
(4) 敷金及び保証金	6,000	4,833	1,166
資産計	243,224	242,057	1,166
(1) 買掛金	33,898	33,898	-
(2) 未払金	11,216	11,216	-
(3) 未払法人税等	2,310	2,310	-
(4) 未払消費税等	4,126	4,126	-
(5) 預り金	656	656	-
負債計	52,208	52,208	-

当事業年度(平成25年3月31日)

	貸借対照表計上額 (千円)	時価(千円)	差額(千円)
(1) 現金及び預金	246,675	246,675	-
(2) 売掛金	77,021	77,021	-
(3) 未収入金	970	970	-
(4) 敷金及び保証金	6,000	4,910	1,089
資産計	330,667	329,578	1,089
(1) 買掛金	37,825	37,825	-
(2) 未払金	12,357	12,357	-
(3) 未払法人税等	3,034	3,034	-
(4) 未払消費税等	4,107	4,107	-
(5) 預り金	792	792	-
(6) 長期借入金	80,000	80,000	-
負債計	138,117	138,117	-

(注) 1. 金融商品の時価の算定方法

資 産

(1) 現金及び預金、(2) 売掛金、(3) 未収入金

これらは短期間で決済されるため、時価は帳簿価額とほぼ等しいことから、当該帳簿価額によっております。

(4) 敷金及び保証金

敷金及び保証金の時価の算定は、返還予定時期を見積り、国債の利回り等適切な指標で割り引いた現在価値によっております。

負 債

(1) 買掛金、(2) 未払金、(3) 未払法人税等、(4) 未払消費税等、(5) 預り金

これらは短期間で決済されるため、時価は帳簿価額とほぼ等しいことから、当該帳簿価額によっております。

(6) 長期借入金

元利金の合計額を新規に同様の借入を行った場合に想定される利率で割り引いた現在価値により算定しております。

## 2. 時価を把握することが極めて困難と認められる金融商品

(単位:千円)

円)

区分	前事業年度 (平成24年3月31日)	当事業年度 (平成25年3月31日)
関係会社株式	245	5,506

関係会社株式については市場価格がなく、かつ、将来キャッシュ・フローを見積ることなどができず、時価を把握することが極めて困難と認められるものであるため、上表に含めておりません。

## 3. 金銭債権の決算日後の償還予定額

前事業年度(平成24年3月31日)

	1年以内 (千円)	1年超 5年以内 (千円)	5年超 10年以内 (千円)	10年超 (千円)
現金及び預金	178,032	-	-	-
売掛金	58,511	-	-	-
未収入金	679	-	-	-
敷金及び保証金	-	-	-	6,000
合計	237,223	-	-	6,000

当事業年度(平成25年3月31日)

	1年以内 (千円)	1年超 5年以内 (千円)	5年超 10年以内 (千円)	10年超 (千円)
現金及び預金	246,675	-	-	-
売掛金	77,021	-	-	-
未収入金	970	-	-	-
敷金及び保証金	-	-	-	6,000
合計	324,667	-	-	6,000

## 4. 長期借入金の決算日後の返済予定額

前事業年度(平成24年3月31日)

該当事項はありません。

当事業年度(平成25年3月31日)

	1年以内 (千円)	1年超2年以内 (千円)	2年超3年以内 (千円)	3年超4年以内 (千円)	4年超5年以内 (千円)	5年超 (千円)
長期借入金	-	-	-	-	-	80,000

## （有価証券関係）

子会社株式及び関連会社株式

子会社株式（当事業年度の貸借対照表計上額 子会社株式5,506千円、前事業年度の貸借対照表計上額 子会社株式245千円）は、市場価格がなく、時価を把握することが極めて困難と認められることから、記載しておりません。

## （デリバティブ取引関係）

デリバティブ取引を全く行っていないため、該当事項はありません。

## （退職給付関係）

該当事項はありません。

## （ストック・オプション等関係）

## 1．ストック・オプションに係る費用計上額及び科目名

当社は未公開企業であり、ストック・オプション等の単位当たりの本源的価値は0円であるため、費用計上はしておりません。

## 2．ストック・オプションの内容、規模及びその変動状況

## (1) スtock・オプションの内容

	第2回 (ストック・オプション及び 自社株式オプション)	第3回 (ストック・オプション)
付与対象者の区分及び人数	当社取締役 4名 当社従業員 4名 社外協力者 6名 社外協力者 1社	当社取締役 2名 当社従業員 2名
株式の種類別のストック・オプション及び自社株式オプションの数(注)	普通株式 799,990株	普通株式 130,000株
付与日	平成16年1月30日	平成16年10月31日
権利確定条件	1．新株予約権の割当を受けた者の内、当社の取締役、顧問及び従業員は、権利行使時において、当社の取締役及び従業員いずれかの地位を保有していること、あるいは、当社と顧問契約を締結していること。ただし、当社の取締役を任期満了により退任した場合、定年退職その他取締役会が正当な理由があると認められた場合にはこの限りではない。 2．当社普通株式にかかる株券が日本証券業協会に登録され、またはいずれかの証券取引所に上場された場合に限り、新株予約権を行使することができる。	1．新株予約権の割当を受けた者は、権利行使時において、当社の取締役及び従業員、いずれかの地位を保有していること。ただし、当社の取締役を任期満了により退任した場合、定年退職その他取締役会が正当な理由があると認められた場合にはこの限りでない。 2．当社普通株式にかかる株券が日本証券業協会に登録され、またはいずれかの証券取引所に上場された場合に限り、新株予約権を行使することができる。
対象勤務期間	対象勤務期間は定められておりません。	同左
権利行使期間	平成18年1月31日から 平成26年1月30日まで	平成18年10月30日から 平成26年10月29日まで

(注) 1．株式数に換算して記載しております。

2．平成25年2月14日付株式分割(1株につき10株の割合)による分割後の株式数に換算して記載しております。

	第4回 (自社株式オプション)	第5回 (ストック・オプション)
付与対象者の区分及び人数	社外協力者 2名	当社取締役 3名 当社従業員 7名
株式の種類別のストック・オプション及び自社株式オプションの数(注)	普通株式 24,000株	普通株式 200,000株
付与日	平成16年10月31日	平成21年1月16日
権利確定条件	1. 当社普通株式にかかる株券が日本証券業協会に登録され、またはいずれかの証券取引所に上場された場合に限り、新株予約権を行使することができる。	1. 新株予約権者は、権利行使時において、当社(当社の子会社を含む)の取締役、監査役または従業員のいずれかの地位を有していること、あるいは、当社と顧問契約等を締結していること。但し、任期満了に伴う退任、定年退職、その他取締役会が正当な理由があると認める旨の書面による承認を事前に受けた場合は、この限りではない。 2. 当社の株式上場日までは、新株予約権の行使ができない。
対象勤務期間	対象勤務期間は定められておりません。	同左
権利行使期間	平成18年10月30日から 平成26年10月29日まで	平成23年1月16日から 平成30年6月26日まで

(注) 1. 株式数に換算して記載しております。

2. 平成25年2月14日付株式分割(1株につき10株の割合)による分割後の株式数に換算して記載しております。

	第6回 (ストック・オプション)	第7回 (ストック・オプション)
付与対象者の区分及び人数	当社取締役 3名 当社従業員 8名	当社取締役 3名 当社従業員 7名
株式の種類別のストック・オプション及び自社株式オプションの数(注)	普通株式 144,500株	普通株式 220,000株
付与日	平成22年4月1日	平成23年3月30日
権利確定条件	1. 新株予約権者は、権利行使時において、当社(当社の子会社を含む)の取締役、監査役または従業員のいずれかの地位を有していること、あるいは、当社と顧問契約等を締結していること。但し、任期満了に伴う退任、定年退職、その他取締役会が正当な理由があると認める旨の書面による承認を事前に受けた場合は、この限りではない。 2. 当社の株式上場日までは、新株予約権の行使ができない。	同左
対象勤務期間	対象勤務期間は定められておりません。	同左
権利行使期間	平成24年4月1日から 平成31年6月25日まで	平成25年3月31日から 平成32年6月27日まで

(注) 1. 株式数に換算して記載しております。

2. 平成25年2月14日付株式分割(1株につき10株の割合)による分割後の株式数に換算して記載しております。

	第8回 (ストック・オプション)
付与対象者の区分及び人数	当社取締役 3名 当社従業員 8名
株式の種類別のストック・オプション及び自社株式オプションの数(注)	普通株式 135,000株
付与日	平成24年4月20日
権利確定条件	1. 新株予約権者は、権利行使時において、当社(当社の子会社を含む)の取締役、監査役または従業員のいずれかの地位を有していること、あるいは、当社と顧問契約等を締結していること。但し、任期満了に伴う退任、定年退職、その他取締役会が正当な理由があると認める旨の書面による承認を事前に受けた場合は、この限りではない。 2. 当社の株式上場日までは、新株予約権の行使ができない。
対象勤務期間	対象勤務期間は定められておりません。
権利行使期間	平成26年4月21日から 平成33年6月28日まで

(注) 1. 株式数に換算して記載しております。

2. 平成25年2月14日付株式分割(1株につき10株の割合)による分割後の株式数に換算して記載しております。



## (2) ストック・オプションの規模及びその変動状況

当事業年度(平成25年3月期)において存在したストック・オプションを対象とし、ストック・オプションの数については、株式数に換算して記載しております。

## ストック・オプションの数

	第2回	第3回	第4回	第5回
付与日	平成16年1月30日	平成16年10月31日	平成16年10月31日	平成21年1月16日
権利確定前 (株)				
前事業年度末	727,990	50,000	24,000	135,000
付与	-	-	-	-
失効	259,990	-	-	-
権利確定	-	-	-	-
未確定残	468,000	50,000	24,000	135,000
権利確定後 (株)				
前事業年度末	-	-	-	-
権利確定	-	-	-	-
権利行使	-	-	-	-
失効	-	-	-	-
未行使残	-	-	-	-

	第6回	第7回	第8回
付与日	平成22年4月1日	平成23年3月30日	平成24年4月20日
権利確定前 (株)			
前事業年度末	118,500	220,000	-
付与	-	-	135,000
失効	-	-	6,000
権利確定	-	-	-
未確定残	118,500	220,000	129,000
権利確定後 (株)			
前事業年度末	-	-	-
権利確定	-	-	-
権利行使	-	-	-
失効	-	-	-
未行使残	-	-	-

(注) 平成25年2月14日付株式分割(1株につき10株の割合)による分割後の株式数に換算して記載しております。

## 単価情報

	第2回	第3回	第4回	第5回
付与日	平成16年1月30日	平成16年10月31日	平成16年10月31日	平成21年1月16日
権利行使価格 (円)	120	250	250	210
行使時平均株価 (円)	-	-	-	-
付与日における公正な評価単価 (円)	-	-	-	-

	第6回	第7回	第8回
付与日	平成22年4月1日	平成23年3月30日	平成24年4月20日
権利行使価格 (円)	210	210	210
行使時平均株価 (円)	-	-	-
付与日における公正な評価単価 (円)	-	-	-

(注) 平成25年2月14日付株式分割(1株につき10株の割合)による分割後の価格に換算して記載しております。

### 3. ストック・オプションの公正な評価単価の見積方法

ストック・オプションの付与日時点において、当社は株式を証券取引所に上場していないことから、ストック・オプションの公正な評価単価の見積方法を単位当たりの本源的価値の見積りによっております。また、単位当たりの本源的価値の見積方法は、ディスカウント・キャッシュ・フロー法によっております。

### 4. ストック・オプションの権利確定数の見積方法

基本的には、将来の失効数の合理的な見積りは困難であるため、実数の失効数のみ反映させる方式を採用しております。

### 5. ストック・オプションの本源的価値により算定を行う場合の当事業年度末における本源的価値の合計額及び権利行使されたストック・オプションの権利行使日における本源的価値の合計額

当事業年度末における本源的価値の合計額 - 千円

当事業年度において権利行使されたストック・オプションの権利行使日における本源的価値の合計額  
該当事項はありません。

## (税効果会計関係)

## 1. 繰延税金資産及び繰延税金負債の発生の主な原因別の内訳

	前事業年度 (平成24年3月31日)	当事業年度 (平成25年3月31日)
繰延税金資産		
賞与引当金	1,458千円	1,043千円
未払事業税	503	563
減価償却費	4,836	4,941
資産除去債務	2,240	2,277
棚卸資産評価損	1,046	1,186
繰越欠損金	219,608	156,978
その他	940	929
小計	230,633	167,920
評価性引当額	230,633	167,920
繰延税金資産合計	-	-
繰延税金負債		
資産除去債務に対応する除却費用	1,738	1,436
繰延税金負債合計	1,738	1,436
繰延税金負債の純額	1,738	1,436

## 2. 法定実効税率と税効果会計適用後の法人税等の負担率との間に重要な差異があるときの、当該差異の原因となった主要な項目別の内訳

	前事業年度 (平成24年3月31日)	当事業年度 (平成25年3月31日)
法定実効税率	- %	36.99%
(調整)		
交際費等永久に損金に算入されない項目	-	22.62
住民税均等割	-	13.82
評価性引当金の増減額	-	9.44
税率変更に伴う影響額	-	64.10
その他	-	0.99
税効果会計適用後の法人税等の負担率	-	17.78

(注) 前事業年度は、税引前当期純損失であるため記載を省略しております。

## (持分法損益等)

該当事項はありません。

## (企業結合等関係)

該当事項はありません。

## (資産除去債務関係)

資産除去債務の総額に重要性が乏しいため、記載を省略しております。

## (賃貸等不動産関係)

該当事項はありません。

## (セグメント情報等)

## 【セグメント情報】

## 1. 報告セグメントの概要

当社の報告セグメントは、当社の構成単位のうち分離された財務情報が入手可能であり、取締役会が、経営資源の配分の決定及び業績を評価するために、定期的に検討を行う対象となっているものであります。

当社は、ヒトiPS細胞及びヒトES細胞の技術を基盤とした製品・サービスに関する事業活動を国内外で展開しております。また、臓器移植や造血幹細胞移植における臨床検査を国内において行っております。

したがって、当社は、「iPS細胞事業」「臨床検査事業」の2つを報告セグメントとしております。「iPS細胞事業」はヒトES/iPS細胞の研究に用いる研究試薬の製造販売及びそれらを用いた細胞の作製、評価を行っております。「臨床検査事業」は臓器移植及び造血幹細胞移植で必要とされる各種の臨床検査を行っております。

## 2. 報告セグメントごとの売上高、利益又は損失、資産、負債その他の項目の金額の算定方法

報告されている事業セグメントの会計処理の方法は、「重要な会計方針」における記載と概ね同一であります。

報告セグメントの利益は、経常利益ベースの数値であります。

## 3. 報告セグメントごとの売上高、利益又は損失、資産、負債その他の項目の金額に関する情報

前事業年度(自 平成23年4月1日 至 平成24年3月31日)

(単位：千円)

	報告セグメント			調整額 (注)1	財務諸表 計上額 (注)2
	iPS細胞事業	臨床検査事業	計		
売上高					
外部顧客への売上高	276,374	40,151	316,525	-	316,525
セグメント間の内部売上高又は 振替高	-	-	-	-	-
計	276,374	40,151	316,525	-	316,525
セグメント利益	51,662	13,412	65,074	85,993	20,918
セグメント資産	113,998	11,738	125,736	189,158	314,895
その他の項目					
減価償却費	11,416	1,060	12,476	1,379	13,856
補助金収入	75,507	-	75,507	-	75,507
受取利息	-	-	-	40	40
有形固定資産及び無形固定資産 の増加額	6,403	63	6,467	6,071	12,538

(注)1 調整額は、以下のとおりであります。

- (1) セグメント利益の調整額 85,993千円は、各報告セグメントに配分していない全社費用であり、主に報告セグメントに帰属しない一般管理費であります。
- (2) セグメント資産の調整額189,158千円は、各報告セグメントに配分していない全社資産であり、主に報告セグメントに帰属しない現金及び預金、管理部門に係る資産等であります。
- (3) 減価償却費の調整額1,379千円は、各報告セグメントに配分していない全社資産に係る減価償却費であります。
- (4) 有形固定資産及び無形固定資産の増加額の調整額6,071千円は、各報告セグメントに配分していない全社資産の増加であります。

2 セグメント利益は、損益計算書の経常損失と調整を行っております。

当事業年度(自 平成24年4月1日 至 平成25年3月31日)

(単位:千円)

	報告セグメント			調整額 (注)1	財務諸表 計上額 (注)2
	iPS細胞事業	臨床検査事業	計		
売上高					
外部顧客への売上高	368,779	51,299	420,078	-	420,078
セグメント間の内部売上高又は 振替高	-	-	-	-	-
計	368,779	51,299	420,078	-	420,078
セグメント利益	77,145	23,735	100,880	93,741	7,139
セグメント資産	131,411	9,390	140,802	265,122	405,924
その他の項目					
減価償却費	8,396	726	9,122	1,348	10,471
補助金収入	47,610	-	47,610	-	47,610
受取利息	-	-	-	46	46
支払利息	-	-	-	234	234
有形固定資産及び無形固定資産 の増加額	7,190	-	7,190	555	7,745

(注)1 調整額は、以下のとおりであります。

- (1) セグメント利益の調整額 93,741千円は、各報告セグメントに配分していない全社費用であり、主に報告セグメントに帰属しない一般管理費であります。
- (2) セグメント資産の調整額265,122千円は、各報告セグメントに配分していない全社資産であり、主に報告セグメントに帰属しない現金及び預金、管理部門に係る資産等であります。
- (3) 減価償却費の調整額1,348千円は、各報告セグメントに配分していない全社資産に係る減価償却費であります。
- (4) 有形固定資産及び無形固定資産の増加額の調整額555千円は、各報告セグメントに配分していない全社資産の増加であります。

2 セグメント利益は、損益計算書の経常利益と調整を行っております。

## 【関連情報】

前事業年度（自 平成23年4月1日 至 平成24年3月31日）

## 1. 製品及びサービスごとの情報

セグメント情報に同様の情報を開示しているため、記載を省略しております。

## 2. 地域ごとの情報

## (1) 売上高

(単位：千円)

日本	米国	欧州	その他	合計
284,615	10,294	16,772	4,843	316,525

## (2) 有形固定資産

本邦に所在している有形固定資産の金額が貸借対照表の有形固定資産の金額の90%を超えるため、記載を省略しております。

## 3. 主要な顧客ごとの情報

(単位：千円)

顧客の名称又は氏名	売上高	関連するセグメント名
コスモ・バイオ(株)	158,879	iPS細胞事業

当事業年度（自 平成24年4月1日 至 平成25年3月31日）

## 1. 製品及びサービスごとの情報

セグメント情報に同様の情報を開示しているため、記載を省略しております。

## 2. 地域ごとの情報

## (1) 売上高

本邦の外部顧客への売上高が損益計算書の売上高の90%を超えるため、記載を省略しております。

## (2) 有形固定資産

本邦に所在している有形固定資産の金額が貸借対照表の有形固定資産の金額の90%を超えるため、記載を省略しております。

## 3. 主要な顧客ごとの情報

(単位：千円)

顧客の名称又は氏名	売上高	関連するセグメント名
和研薬(株)	129,619	iPS細胞事業

【報告セグメントごとの固定資産の減損損失に関する情報】

該当事項はありません。

【報告セグメントごとののれんの償却額及び未償却残高に関する情報】

該当事項はありません。

【報告セグメントごとの負ののれん発生益に関する情報】

該当事項はありません。

【関連当事者情報】

該当事項はありません。

## （１株当たり情報）

	前事業年度 (自 平成23年 4月 1日 至 平成24年 3月31日)	当事業年度 (自 平成24年 4月 1日 至 平成25年 3月31日)
1株当たり純資産額	32.08円	32.84円
1株当たり当期純利益金額又は当期純損失金額（ ）	2.90円	0.77円

- (注) 1. 前事業年度の潜在株式調整後1株当たり当期純利益金額については、潜在株式は存在するものの、当社株式は非上場であるため、期中平均株価が把握できませんので、また、1株当たり当期純損失金額であるため記載しておりません。
2. 当事業年度の潜在株式調整後1株当たり当期純利益金額については、潜在株式は存在するものの、当社株式は非上場であるため、期中平均株価が把握できませんので記載しておりません。
3. 当社は、平成25年2月14日付で株式1株につき10株の株式分割を行っております。前事業年度の期首に当該株式分割が行われたと仮定して1株当たり純資産額及び1株当たり当期純利益金額又は当期純損失金額を算定しております。
4. 1株当たり当期純利益金額又は当期純損失金額の算定上の基礎は、以下のとおりであります。

	前事業年度 (自 平成23年 4月 1日 至 平成24年 3月31日)	当事業年度 (自 平成24年 4月 1日 至 平成25年 3月31日)
当期純利益又は当期純損失（ ）（千円）	22,206	5,869
普通株主に帰属しない金額（千円）	-	-
普通株式に係る当期純利益又は当期純損失（ ）（千円）	22,206	5,869
期中平均株式数（千株）	7,659	7,659
希薄化効果を有しないため、潜在株式調整後1株当たり当期純利益の算定に含めなかった潜在株式の概要	新株予約権6種類（新株予約権の数127,549個）。これらの詳細は「第4提出会社の状況 1株式等の状況 (2) 新株予約権等の状況」に記載のとおりであります。	新株予約権7種類（新株予約権の数114,450個）。これらの詳細は「第4提出会社の状況 1株式等の状況 (2) 新株予約権等の状況」に記載のとおりであります。

## （重要な後発事象）

## （子会社への追加出資）

当社は、平成25年3月4日開催の取締役会において、非連結子会社であるReproCELL USA Inc.に対する追加出資を決議し、平成25年4月12日に払込を完了いたしました。

## 1. 出資の目的

当社の非連結子会社であるReproCELL USA Inc.は、平成24年12月にバイオ業界の最大市場である米国のボストンに販売拠点を設立いたしました。ボストンは、当該分野を牽引する有名大学・企業が集積しており、この地区を中心に研究試薬製品の販売網の拡大を図っております。また、当社の細胞製品は技術的に新しく、情報伝達、技術評価、顧客フォローが重要となるため、今後の営業力強化のため、追加出資を行い、財務体質の適正化を図りました。

## 2. 出資の内容

- (1) 払込日 平成25年4月12日
- (2) 出資金額 20万USドル
- (3) 出資後の出資比率 100%



## （公募増資）

当社は、平成25年6月26日に株式会社大阪証券取引所JASDAQ市場（グロース）に上場いたしました。当社は、上場にあたり平成25年5月24日及び平成25年6月10日開催の取締役会において、下記のとおり新株式の発行を決議し、平成25年6月25日に払込が完了いたしました。

この結果、資本金は1,070,023千円、発行済株式総数は8,301,250株となっております。

募集方法 : 一般募集（ブックビルディング方式による募集）

発行する株式の種類及び数 : 普通株式 642,000株

発行価格 : 1株につき 3,200円

一般募集はこの価格にて行いました。

引受価額 : 1株につき 2,944円

この価額は当社が引受人より1株当たりの新株式払込金として受取った金額であります。

なお、発行価格と引受価額との差額の総額は、引受人の手取金となります。

払込金額 : 1株につき 2,405.50円

この金額は会社法上の払込金額であり、平成25年6月10日開催の取締役会において決定された金額であります。

資本組入額 : 1株につき 1,472円

発行価額の総額 : 1,544,331千円

資本組入額の総額 : 945,024千円

払込金額の総額 : 1,890,048千円

払込期日 : 平成25年6月25日

資金の使途 : iPS細胞事業の事業拡大を図るための設備投資資金及び研究開発費、米国・欧州・アジアにおける拠点の開設、拡充等の運転資金に充当する予定であります。

## （第三者割当増資）

平成25年5月24日及び平成25年6月10日開催の取締役会において、S M B C日興証券株式会社が行うオーバーアロットメントによる当社株式の売出し（貸株人から借入れる当社普通株式194,500株（以下「借入株式」）の売出し）に関連して、同社を割当先とする第三者割当による新株式の発行を決議いたしました。

その概要は次のとおりであります。

発行する株式の種類及び数 : 普通株式 194,500株（上限）

割当価格 : 1株につき 2,944円

発行価格 : 1株につき 2,405.50円

資本組入額 : 1株につき 1,472円

払込金額の総額 : 572,608千円（上限）

払込期日 : 平成25年7月24日

割当先 : S M B C日興証券株式会社

資金の使途 : iPS細胞事業の事業拡大を図るための設備投資資金及び研究開発費、米国・欧州・アジアにおける拠点の開設、拡充等の運転資金に充当する予定であります。

その他 : S M B C日興証券株式会社は、オーバーアロットメントによる売出しを行った株式数（194,500株）からシンジケートカバー取引に係る借入株式の返還に充当する株式数を減じた株式数について、第三者割当増資に係る割当に応じる予定であります。

したがって、第三者割当増資における発行数の全部又は一部につき申し込みが行われず、その結果、失権により第三者割当増資における最終的な発行数が減少する、又は発行そのものが全く行われない場合があります。

## 【附属明細表】

## 【有価証券明細表】

該当事項はありません。

## 【有形固定資産等明細表】

資産の種類	当期首残高 (千円)	当期増加額 (千円)	当期減少額 (千円)	当期末残高 (千円)	当期末減価償却累計額又は償却累計額 (千円)	当期償却額 (千円)	差引当期末残高 (千円)
有形固定資産							
建物	18,379	-	-	18,379	7,344	2,537	11,035
機械及び装置	10,490	-	-	10,490	9,490	420	999
工具、器具及び備品	99,796	4,690	8,668	95,818	88,882	3,315	6,935
有形固定資産計	128,665	4,690	8,668	124,687	105,717	6,273	18,969
無形固定資産							
特許権	16,728	2,500	-	19,228	13,829	3,814	5,399
ソフトウェア	2,084	555	-	2,639	1,775	383	863
その他	48	-	-	48	-	-	48
無形固定資産計	18,861	3,055	-	21,916	15,604	4,197	6,311

(注) 1. 当期増加額のうち、主なものは次のとおりであります。

工具、器具及び備品	研究用機器	4,690千円
-----------	-------	---------

2. 当期減少額の主なものは、次のとおりであります。

工具、器具及び備品	研究用機器	8,668千円
-----------	-------	---------

## 【社債明細表】

該当事項はありません。

## 【借入金等明細表】

区分	当期首残高 (千円)	当期末残高 (千円)	平均利率 (%)	返済期限
長期借入金（1年以内に返済予定のものを除く。）	-	80,000	0.40	平成34年
合計	-	80,000	-	-

(注) 1. 平均利率については、期末借入金残高に対する平均利率を記載しております。

2. 長期借入金の決算日後5年間の返済予定額は以下のとおりであります。

	1年超2年以内 (千円)	2年超3年以内 (千円)	3年超4年以内 (千円)	4年超5年以内 (千円)	5年超 (千円)
長期借入金	-	-	-	-	80,000

## 【引当金明細表】

区分	当期首残高 (千円)	当期増加額 (千円)	当期減少額 (目的使用) (千円)	当期減少額 (その他) (千円)	当期末残高 (千円)
貸倒引当金	26	-	-	26	-
賞与引当金	3,942	2,820	3,942	-	2,820

(注) 貸倒引当金の「当期減少額(その他)」欄の金額は、個別債権の回収額であります。

## 【資産除去債務明細表】

区分	当期首残高 (千円)	当期増加額 (千円)	当期減少額 (千円)	当期末残高 (千円)
不動産賃貸借契約に伴う原状回復義務	6,472	107	-	6,579

## (2)【主な資産及び負債の内容】

## 資産の部

## イ.現金及び預金

区分	金額(千円)
現金	-
預金	
普通預金	246,675
小計	246,675
合計	246,675

## ロ.売掛金

## (イ)相手先別内訳

相手先	金額(千円)
和研薬(株)	33,852
ナカライテスク(株)	5,883
(株)ニコン	5,407
ReproCELL USA Inc.	2,536
利根化学(株)	2,536
その他	26,804
合計	77,021

## (ロ)売掛金の発生及び回収並びに滞留状況

当期首残高 (千円)	当期発生高 (千円)	当期回収高 (千円)	当期末残高 (千円)	回収率(%)	滞留期間(日)
(A)	(B)	(C)	(D)	$\frac{(C)}{(A) + (B)} \times 100$	$\frac{(A) + (D)}{(B)}$
58,511	439,605	421,096	77,021	84.5	56.3

(注) 当期発生高には消費税等が含まれております。

## ハ.製品

品目	金額(千円)
研究試薬製品	31,109
その他	58
合計	31,167

## 二．仕掛品

品目	金額(千円)
研究試薬製品	4,013
合計	4,013

## ホ．原材料及び貯蔵品

品目	金額(千円)
原材料	
試薬原材料等	2,125
小計	2,125
貯蔵品	
パンフレット	28
その他	9
小計	38
合計	2,164

## 負債の部

## イ．買掛金

相手先	金額(千円)
薬研社(株)	23,348
理科研(株)	7,028
コージンバイオ(株)	2,015
iPSアカデミアジャパン(株)	1,651
(株)ベリタス	1,598
その他	2,183
合計	37,825

## (3)【その他】

## 第11期事業年度における四半期情報等

(累計期間)	第1四半期	第2四半期	第3四半期	第11期事業年度
売上高(千円)	-	-	285,740	420,078
税引前当期純利益金額又は税引前四半期純損失金額(千円)	-	-	47,757	7,139
当期純利益金額又は四半期純損失金額(千円)	-	-	48,246	5,869
1株当たり当期純利益金額又は1株当たり四半期純損失金額(円)	-	-	6.30	0.77

(注) 1. 当社は、平成25年6月26日付で大阪証券取引所JASDAQ(グロース)(現東京証券取引所JASDAQ(グロース))に上場いたしましたので、第11期事業年度の四半期報告書は提出していませんが、金融商品取引法第193条の2第1項の規定に基づき、第11期第3四半期累計期間の四半期財務諸表について、有限責任監査法人トーマツにより四半期レビューを受けております。

2. 当社は、平成25年2月14日付で普通株式1株につき10株の株式分割を行っております。第11期事業年度の期首に株式分割が行われたと仮定して1株当たり当期純利益金額又は1株当たり四半期純損失金額を算定しております。

(会計期間)	第1四半期	第2四半期	第3四半期	第4四半期
1株当たり四半期純利益金額(円)	-	-	-	7.07

(注) 1. 当社は、平成25年6月26日付で大阪証券取引所JASDAQ(グロース)(現東京証券取引所JASDAQ(グロース))に上場いたしましたので、第11期事業年度の四半期報告書は提出していませんが、金融商品取引法第193条の2第1項の規定に基づき、第11期第3四半期累計期間の四半期財務諸表について、有限責任監査法人トーマツにより四半期レビューを受けております。

2. 当社は、平成25年2月14日付で普通株式1株につき10株の株式分割を行っております。第11期事業年度の期首に株式分割が行われたと仮定して1株当たり四半期純利益金額を算定しております。

## 第6【提出会社の株式事務の概要】

事業年度	4月1日から3月31日まで
定時株主総会	毎事業年度終了後3ヶ月以内
基準日	3月31日
剰余金の配当の基準日	9月30日 3月31日
1単元の株式数	100株
単元未満株式の買取り 取扱場所 株主名簿管理人 取次所 買取手数料	東京都千代田区丸の内一丁目4番5号 三菱UFJ信託銀行株式会社 証券代行部 東京都千代田区丸の内一丁目4番5号 三菱UFJ信託銀行株式会社 - 株式の売買の委託に係る手数料相当額として別途定める金額
公告掲載方法	電子公告の方法により行います。ただし、事故その他やむを得ない事由によって電子広告による広告ができない場合は、日本経済新聞に掲載して行います。なお、電子広告は当社のホームページに掲載し、そのアドレスは次のとおりです。 <a href="https://www.reprocell.com/">https://www.reprocell.com/</a>
株主に対する特典	該当事項はありません。

(注) 当会社の株主は、その有する単元未満株式について、次に掲げる権利以外の権利を行使することができない旨を定款に定めております。

- (1) 会社法第189条第2項各号に掲げる権利
- (2) 取得請求権付株式の取得を請求する権利
- (3) 募集株式または募集新株予約権の割当てを受ける権利

## 第7【提出会社の参考情報】

### 1【提出会社の親会社等の情報】

当社は、金融商品取引法第24条の7第1項に規定する親会社等はありません。

### 2【その他の参考情報】

最近事業年度の開始日から本書提出日までの間に、次の書類を提出しております。

- (1) 有価証券届出書（有償一般募集増資及び売出し）及びその添付書類  
平成25年5月24日関東財務局長に提出。
- (2) 有価証券届出書の訂正届出書  
平成25年6月10日及び平成25年6月18日関東財務局長に提出。  
平成25年5月24日提出の有価証券届出書に係る訂正届出書であります。
- (3) 有価証券報告書及びその添付書類  
（第11期）（自平成24年4月1日至平成25年3月31日）  
平成25年6月28日関東財務局長に提出。
- (4) 四半期報告書及び確認書  
（第12期第1四半期）（自平成25年4月1日至平成25年6月30日）  
平成25年8月12日関東財務局長に提出。
- (5) 四半期報告書及び確認書  
（第12期第2四半期）（自平成25年7月1日至平成25年9月30日）  
平成25年11月11日関東財務局長に提出。
- (6) 臨時報告書  
企業内容等の開示に関する内閣府令第19条第2項第4号（主要株主の異動）の規定に基づく臨時報告書  
平成25年12月26日関東財務局長に提出。



### 第三部【提出会社の保証会社等の情報】

#### 第1【保証会社情報】

該当事項はありません。

#### 第2【保証会社以外の会社の情報】

該当事項はありません。

#### 第3【指数等の情報】

該当事項はありません。

#### 第四部【特別情報】

##### 第1【最近の財務諸表】

該当事項はありません。

##### 第2【保証会社及び連動子会社の最近の財務諸表又は財務書類】

該当事項はありません。

## 独立監査人の四半期レビュー報告書

平成25年11月6日

株式会社リプロセル  
取締役会 御中

### 有限責任監査法人 トーマツ

指定有限責任社員  
業務執行社員 公認会計士 久保 伸介 印

指定有限責任社員  
業務執行社員 公認会計士 佐野 明宏 印

当監査法人は、金融商品取引法第193条の2第1項の規定に基づき、「経理の状況」に掲げられている株式会社リプロセルの平成25年4月1日から平成26年3月31日までの連結会計年度の第2四半期連結会計期間（平成25年7月1日から平成25年9月30日まで）及び第2四半期連結累計期間（平成25年4月1日から平成25年9月30日まで）に係る四半期連結財務諸表、すなわち、四半期連結貸借対照表、四半期連結損益計算書、四半期連結包括利益計算書、四半期連結キャッシュ・フロー計算書及び注記について四半期レビューを行った。

#### 四半期連結財務諸表に対する経営者の責任

経営者の責任は、我が国において一般に公正妥当と認められる四半期連結財務諸表の作成基準に準拠して四半期連結財務諸表を作成し適正に表示することにある。これには、不正又は誤謬による重要な虚偽表示のない四半期連結財務諸表を作成し適正に表示するために経営者が必要と判断した内部統制を整備及び運用することが含まれる。

#### 監査人の責任

当監査法人の責任は、当監査法人が実施した四半期レビューに基づいて、独立の立場から四半期連結財務諸表に対する結論を表明することにある。当監査法人は、我が国において一般に公正妥当と認められる四半期レビューの基準に準拠して四半期レビューを行った。

四半期レビューにおいては、主として経営者、財務及び会計に関する事項に責任を有する者等に対して実施される質問、分析的手続その他の四半期レビュー手続が実施される。四半期レビュー手続は、我が国において一般に公正妥当と認められる監査の基準に準拠して実施される年度の財務諸表の監査に比べて限定された手続である。

当監査法人は、結論の表明の基礎となる証拠を入手したと判断している。

#### 監査人の結論

当監査法人が実施した四半期レビューにおいて、上記の四半期連結財務諸表が、我が国において一般に公正妥当と認められる四半期連結財務諸表の作成基準に準拠して、株式会社リプロセル及び連結子会社の平成25年9月30日現在の財政状態並びに同日をもって終了する第2四半期連結累計期間の経営成績及びキャッシュ・フローの状況を適正に表示していないと信じさせる事項がすべての重要な点において認められなかった。

#### 利害関係

会社と当監査法人又は業務執行社員との間には、公認会計士法の規定により記載すべき利害関係はない。

以上

（注）1．上記は、四半期レビュー報告書の原本に記載された事項を電子化したものであり、その原本は当社（四半期報告書提出会社）が別途保管しております。

2．四半期連結財務諸表の範囲にはXBR Lデータ自体は含まれていません。

独立監査人の監査報告書

平成25年6月28日

株式会社リプロセル  
取締役会 御中

有限責任監査法人 トーマツ

指定有限責任社員  
業務執行社員 公認会計士 久保 伸介 印

指定有限責任社員  
業務執行社員 公認会計士 佐野 明宏 印

当監査法人は、金融商品取引法第193条の2第1項の規定に基づく監査証明を行うため、「経理の状況」に掲げられている株式会社リプロセルの平成24年4月1日から平成25年3月31日までの第11期事業年度の財務諸表、すなわち、貸借対照表、損益計算書、株主資本等変動計算書、キャッシュ・フロー計算書、重要な会計方針、その他の注記及び附属明細表について監査を行った。

財務諸表に対する経営者の責任

経営者の責任は、我が国において一般に公正妥当と認められる企業会計の基準に準拠して財務諸表を作成し適正に表示することにある。これには、不正又は誤謬による重要な虚偽表示のない財務諸表を作成し適正に表示するために経営者が必要と判断した内部統制を整備及び運用することが含まれる。

監査人の責任

当監査法人の責任は、当監査法人が実施した監査に基づいて、独立の立場から財務諸表に対する意見を表明することにある。当監査法人は、我が国において一般に公正妥当と認められる監査の基準に準拠して監査を行った。監査の基準は、当監査法人に財務諸表に重要な虚偽表示がないかどうかについて合理的な保証を得るために、監査計画を策定し、これに基づき監査を実施することを求めている。

監査においては、財務諸表の金額及び開示について監査証拠を入手するための手続が実施される。監査手続は、当監査法人の判断により、不正又は誤謬による財務諸表の重要な虚偽表示のリスクの評価に基づいて選択及び適用される。財務諸表監査の目的は、内部統制の有効性について意見表明するためのものではないが、当監査法人は、リスク評価の実施に際して、状況に応じた適切な監査手続を立案するために、財務諸表の作成と適正な表示に関連する内部統制を検討する。また、監査には、経営者が採用した会計方針及びその適用方法並びに経営者によって行われた見積りの評価も含め全体としての財務諸表の表示を検討することが含まれる。

当監査法人は、意見表明の基礎となる十分かつ適切な監査証拠を入手したと判断している。

監査意見

当監査法人は、上記の財務諸表が、我が国において一般に公正妥当と認められる企業会計の基準に準拠して、株式会社リプロセルの平成25年3月31日現在の財政状態並びに同日をもって終了する事業年度の経営成績及びキャッシュ・フローの状況をすべての重要な点において適正に表示しているものと認める。

強調事項

- 重要な後発事象（公募増資）に記載されているとおり、会社は平成25年5月24日及び平成25年6月10日開催の取締役会において公募による株式の発行を決議し、平成25年6月25日に払込が完了している。
- 重要な後発事象（第三者割当増資）に記載されているとおり、会社は平成25年5月24日及び平成25年6月10日開催の取締役会において第三者割当による株式の発行を決議している。  
当該事項は当監査法人の意見に影響を及ぼすものではない。

利害関係

会社と当監査法人又は業務執行社員との間には、公認会計士法の規定により記載すべき利害関係はない。

以上

- (注) 1. 上記は、監査報告書の原本に記載された事項を電子化したものであり、その原本は当社（有価証券報告書提出会社）が別途保管しております。
2. 財務諸表の範囲にはX B R Lデータ自体は含まれていません。