

【表紙】

【提出書類】 有価証券報告書

【根拠条文】 金融商品取引法第24条第1項

【提出先】 関東財務局長

【提出日】 平成25年6月28日

【事業年度】 第51期(自平成24年4月1日至平成25年3月31日)

【会社名】 株式会社ミスミグループ本社

【英訳名】 MISUMI Group Inc.

【代表者の役職氏名】 代表取締役社長 高家正行

【本店の所在の場所】 東京都文京区後楽二丁目5番1号

【電話番号】 03 - 5805 - 7050(代表)

【事務連絡者氏名】 広報担当部門長 岡本保

【最寄りの連絡場所】 東京都文京区後楽二丁目5番1号

【電話番号】 03 - 5805 - 7401

【事務連絡者氏名】 広報担当部門長 岡本保

【縦覧に供する場所】 株式会社東京証券取引所
(東京都中央区日本橋兜町2番1号)

第一部 【企業情報】

第1 【企業の概況】

1 【主要な経営指標等の推移】

回次 決算年月	第47期 平成21年3月	第48期 平成22年3月	第49期 平成23年3月	第50期 平成24年3月	第51期 平成25年3月
(1) 連結経営指標等					
売上高 (百万円)	110,041	89,180	121,203	130,212	134,844
経常利益 (百万円)	10,627	8,082	15,230	17,056	16,895
当期純利益 (百万円)	4,686	3,885	9,007	9,414	9,880
包括利益 (百万円)			8,405	9,110	12,089
純資産額 (百万円)	71,853	75,946	84,275	91,339	103,630
総資産額 (百万円)	86,079	92,940	107,551	115,721	136,302
1株当たり純資産額 (円)	808.90	853.70	936.82	1,017.12	1,139.93
1株当たり当期純利益 (円)	52.89	43.84	101.16	105.14	110.28
潜在株式調整後 1株当たり当期純利益 (円)	52.86	43.80	100.95	104.93	110.04
自己資本比率 (%)	83.3	81.4	77.9	78.5	75.6
自己資本利益率 (%)	6.6	5.3	11.3	10.8	10.2
株価収益率 (倍)	22.4	43.7	20.4	19.1	23.5
営業活動による キャッシュ・フロー (百万円)	12,412	6,413	11,734	7,784	11,557
投資活動による キャッシュ・フロー (百万円)	4,182	17,161	2,965	2,313	11,320
財務活動による キャッシュ・フロー (百万円)	2,092	1,105	559	2,071	178
現金及び現金同等物 の期末残高 (百万円)	22,670	10,908	18,763	26,722	28,068
従業員数 [外、平均臨時 従業員数] (名)	4,049 [450]	3,581 [357]	4,831 [414]	5,615 [406]	7,238 [575]
(2) 提出会社の経営指標等					
営業収益 (百万円)	5,208	4,547	7,799	10,039	11,157
経常利益 (百万円)	2,245	1,039	1,432	2,045	2,594
当期純利益 (百万円)	2,215	952	1,534	1,842	2,639
資本金 (百万円)	4,681	4,681	5,340	5,968	6,315
発行済株式総数 (千株)	89,018	89,018	89,853	90,566	90,925
純資産額 (百万円)	46,226	46,922	48,362	48,140	50,702
総資産額 (百万円)	48,595	49,792	51,673	51,454	58,098
1株当たり純資産額 (円)	519.77	526.24	535.42	533.34	557.18
1株当たり配当額 (円)	13.00	10.00	20.20	23.20	27.45
(内、1株当たり 中間配当額) (円)	(10.00)	(2.00)	(9.70)	(10.20)	(11.25)
1株当たり当期純利益 (円)	25.00	10.75	17.23	20.58	29.46
潜在株式調整後 1株当たり当期純利益 (円)	24.99	10.74	17.20	20.54	29.40
自己資本比率 (%)	94.8	93.7	92.7	92.6	86.7
自己資本利益率 (%)	4.8	2.1	3.2	3.9	5.4
株価収益率 (倍)	47.5	178.5	119.8	97.8	88.0
配当性向 (%)	52.0	93.1	117.2	112.8	93.6
従業員数 [外、平均臨時 従業員数] (名)	112 [32]	122 [30]	514 [203]	574 [204]	617 [264]

(注) 1 売上高には、消費税等は含まれておりません。

2 従業員数は、就業人員数を表示しております。

3 第50期より、「1株当たり当期純利益に関する会計基準」(企業会計基準第2号 平成22年6月30日)、「1株当たり当期純利益に関する会計基準の適用指針」(企業会計基準適用指針第4号 平成22年6月30日公表分)及び「1株当たり当期純利益に関する実務上の取扱い」(実務対応報告第9号 平成22年6月30日)を適用しております。当該会計方針の変更は遡及適用され、第49期の潜在株式調整後1株当たり当期純利益金額については、遡及処理後の数値を記載しております。

2 【沿革】

年月	沿革
昭和38年2月	電子機器及びベアリング等の販売を目的として三住商事株式会社(資本金500千円)を東京都千代田区に設立。
昭和40年7月	プレス金型用部品として、ノックピンを発売。
昭和42年1月	プレス金型用部品としてウレタンスプリングを発売。営業品目の主体を金型用部品におく。
昭和48年6月	中部営業所(現 名古屋営業所)を愛知郡日進町(現 愛知県日進市)に開設。 以後各地に営業所を開設、展開。
昭和52年1月	「プレス金型用標準部品」カタログを創刊。
昭和55年1月	業界情報・技術情報の提供を目的に情報紙「Voice」を創刊。
昭和56年4月	関西地区流通センターとして関西プラント(現 西日本流通センター)を兵庫県三田市に開設。
昭和60年5月	「プラスチック金型用標準部品(現 プラ型用標準部品)」カタログを創刊。
昭和62年9月	台北支店(日商三住商事)を台湾台北市に開設。
昭和63年2月	米国イリノイ州に現地法人MISUMI USA, INC.(現 連結子会社)を設立。
昭和63年9月	「自動機用標準部品(現 FA用メカニカル標準部品)」カタログを創刊。
平成元年5月	株式会社ミスミに商号変更。 台湾台北市に現地法人MISUMI TAIWAN CORP.(現 連結子会社)を設立し、台北支店の業務を継承。
平成元年10月	英国ミドルセックスに現地法人「MISUMI (U.K.) LTD.(現MISUMI UK LTD.)」を設立。
平成3年4月	「研究開発用電子部品(現 FA用エレクトロニクス)」カタログを創刊。
平成3年8月	関西プラント(現 西日本流通センター)新社屋完成。
平成5年7月	「金型加工用工具(現 Tool - DIRECT)」カタログを創刊。
平成6年1月	東京証券取引所市場第二部に上場。
平成6年4月	シンガポールに現地法人MISUMI SOUTH EAST ASIA PTE., LTD.(現 連結子会社)を設立。
平成6年7月	「FA用加工部品(現 メカニカル加工部品)」カタログを創刊。
平成7年6月	FAコンピュータ部品「コンピュータ&ネットワーク部品(現 FA用エレクトロニクス)」カタログを創刊。
平成7年8月	香港に現地法人MISUMI E.A.HK LIMITED(現 連結子会社)を設立。
平成9年1月	タイ バンコクに現地法人MISUMI (THAILAND)CO., LTD.(現 連結子会社)を設立。
平成10年9月	東京証券取引所市場第一部に上場。
平成11年5月	韓国ソウルに現地法人MISUMI KOREA CORP.(現 連結子会社)を設立。
平成15年4月	ドイツに現地法人MISUMI EUROPA GmbH(現 連結子会社)を設立。
平成15年6月	上海(中国)に現地法人SHANGHAI MISUMI PRECISION MACHINERY CO., LTD.(現 MISUMI(CHINA)PRECISION MACHINERY TRADING CO., LTD.) (現 連結子会社)を設立。
平成15年10月	上海(中国)に物流拠点としてQ C T 配送センターを開設。
平成16年5月	北米にてFAインチ単位カタログを創刊。 北米に物流拠点としてQ C T 配送センターを開設。
平成17年4月	駿河精機株式会社(現 株式会社駿河生産プラットフォーム)(現 連結子会社)と株式交換により経営統合し、株式会社ミスミグループ本社へ商号変更、全事業を承継する株式会社ミスミ(現 連結子会社)を設立。
平成17年7月	広州(中国)に物流・生産拠点としてQ C T 配送センターを開設。 ポーランドに現地法人SURUGA POLSKA Sp. zo.o.(現 連結子会社)を設立。 ベトナムに駿河ベトナム第2工場を増設。
平成17年8月	アトランタ(米国)に営業拠点を開設。
平成17年10月	タイに物流・生産拠点としてQ C T 配送センター、駿河タイ工場を開設。
平成18年1月	フランクフルト(ドイツ)に物流拠点としてQ C T 配送センターを開設。
平成18年8月	静岡県に三島精機株式会社(現 連結子会社)を設立。
平成18年9月	韓国に現地法人SURUGA KOREA CO.,LTD.(現 連結子会社)を設立。
平成18年10月	マレーシアに営業拠点を開設。 韓国に物流拠点としてQ C T 配送センターを開設。
平成18年12月	ベトナムに営業拠点を開設。
平成19年2月	韓国に生産拠点として駿河韓国工場を開設。
平成19年4月	熊本県にマーケティングセンターとしてミスミQ C T センター熊本を開設。
平成19年7月	ポーランドに生産拠点として駿河ポーランド工場を開設。
平成19年10月	兵庫県神戸市に集合生産基地としてミスミ生産パークを設立。
平成19年11月	深セン(中国)に営業拠点を開設。
平成20年3月	株式会社ミスミの子会社として、株式会社S P パーツ(現 連結子会社)の株式を全額譲受。
平成21年3月	インドに現地法人MISUMI INDIA Pvt. Ltd.(現 連結子会社)を設立。
平成21年11月	グルガオン(インド)に営業拠点を開設。

年月	沿革
平成22年7月	イタリアに営業拠点を開設。
平成22年8月	寧波(中国)に営業拠点を開設。 チェンナイ(インド)に営業拠点を開設。
平成23年1月	駿河精機株式会社を「株式会社駿河生産プラットフォーム」へ商号変更、OST事業を継承する子会社「駿河精機株式会社(現 連結子会社)」を新設し営業を継続。 マレーシア営業所を現地法人化(MISUMI MALAYSIA SDN. BHD.)(現 連結子会社)。
平成23年2月	インドに現地法人SURUGA India Pvt. Ltd.(現 連結子会社)を設立。
平成23年4月	大邱(韓国)に営業拠点を開設。
平成23年5月	武漢(中国)、バンガロール(インド)に営業拠点を開設。
平成23年6月	蘇州、東莞(中国)に営業拠点を開設。
平成23年7月	上海(中国)に現地法人スルガセイキ商貿(上海)有限公司(現 連結子会社)を設立。 上海(中国)に現地法人スルガ国際貿易(上海)有限公司(現 連結子会社)を設立。
平成23年8月	北京(中国)に営業拠点を開設。
平成23年9月	大連(中国)に営業拠点を開設。
平成23年10月	ベトナムに生産拠点として駿河ベトナム第3工場を開設。 インドに生産拠点として駿河インド工場を開設。
平成24年3月	青島(中国)に営業拠点を開設。
平成24年7月	成都(中国)に営業拠点を開設。
平成24年11月	米国金型部品メーカーのDayton Progress Corporation(現 連結子会社)及びThe Anchor Danly CompanyのComponents事業会社であるAnchor Lamina America, Inc.(現 連結子会社)を買収。
平成25年1月	南通(中国)に生産拠点スルガセイキ(南通)有限公司(現 連結子会社)を設立。

3 【事業の内容】

当社グループは、株式会社ミスミグループ本社(当社)、連結子会社46社及び非連結子会社2社で構成されております。なお、「第5 経理の状況 1 連結財務諸表等 注記事項(セグメント情報等)」に記載のとおり、当連結会計年度より報告セグメントの区分を変更し、自動化事業、金型部品事業、エレクトロニクス事業、その他事業の4つの領域において事業を展開しております。

当社グループの事業に関わる位置付け及び報告セグメントとの関係は次のとおりであります。

なお、報告セグメントと同一の区分であります。

事業の名称	事業の概要	主要な取扱商品名	主要な子会社及び関連会社名
自動化事業	F A (ファクトリーオートメーション)などの生産システムの合理化・省力化で使用される自動機の標準部品(シャフト、プッシュ、リニアガイド、位置決め部品、プーリー、アルミフレーム、ステージなど)をはじめ、高精度の精密生産装置に利用される自動位置決めモジュール、光技術関連の各種実験研究機器の開発・提供と電子機器類のデジタル化に伴い変化する各種機器生産現場への部材などを開発・提供しております。	<ul style="list-style-type: none"> ・シャフト ・プッシュ ・リニアガイド ・位置決め部品 ・プーリー ・アルミフレーム ・ステージ等 	株式会社ミスミ 株式会社駿河生産プラットフォーム 駿河精機株式会社 (計26社)
金型部品事業	主に自動車、電子・電機機器分野に金属塑性加工用プレス金型、プラスチック射出成形用金型に組み込む金型標準部品(パンチ&ダイ、スプリングガイド、エジェクタピン、コアピン、ガイド、リテーナなど)、精密金型部品の開発・提供をしております。	<ul style="list-style-type: none"> ・パンチ&ダイ ・スプリングガイド ・エジェクタピン ・コアピン ・ガイド ・リテーナ等 	株式会社ミスミ 株式会社駿河生産プラットフォーム Dayton Progress Corporation Anchor Lamina America, Inc. (計38社)
エレクトロニクス事業	各種自動機や検査・計測器をつなぐ接続用ケーブル、ハーネス、コネクタ、計測・制御機器分野における機器本体や周辺機器などの開発・提供をしております。	<ul style="list-style-type: none"> ・接続用ケーブル ・ハーネス ・コネクタ ・計測・制御機器部品等 	株式会社ミスミ (計12社)
その他事業	機械加工用工具、保守・メンテナンス用具・消耗品(MRO)の開発・提供をしております。	<ul style="list-style-type: none"> ・エンドミル ・カッター 等 	株式会社ミスミ 株式会社駿河生産プラットフォーム (計13社)

事業の系統図は次の通りであります。

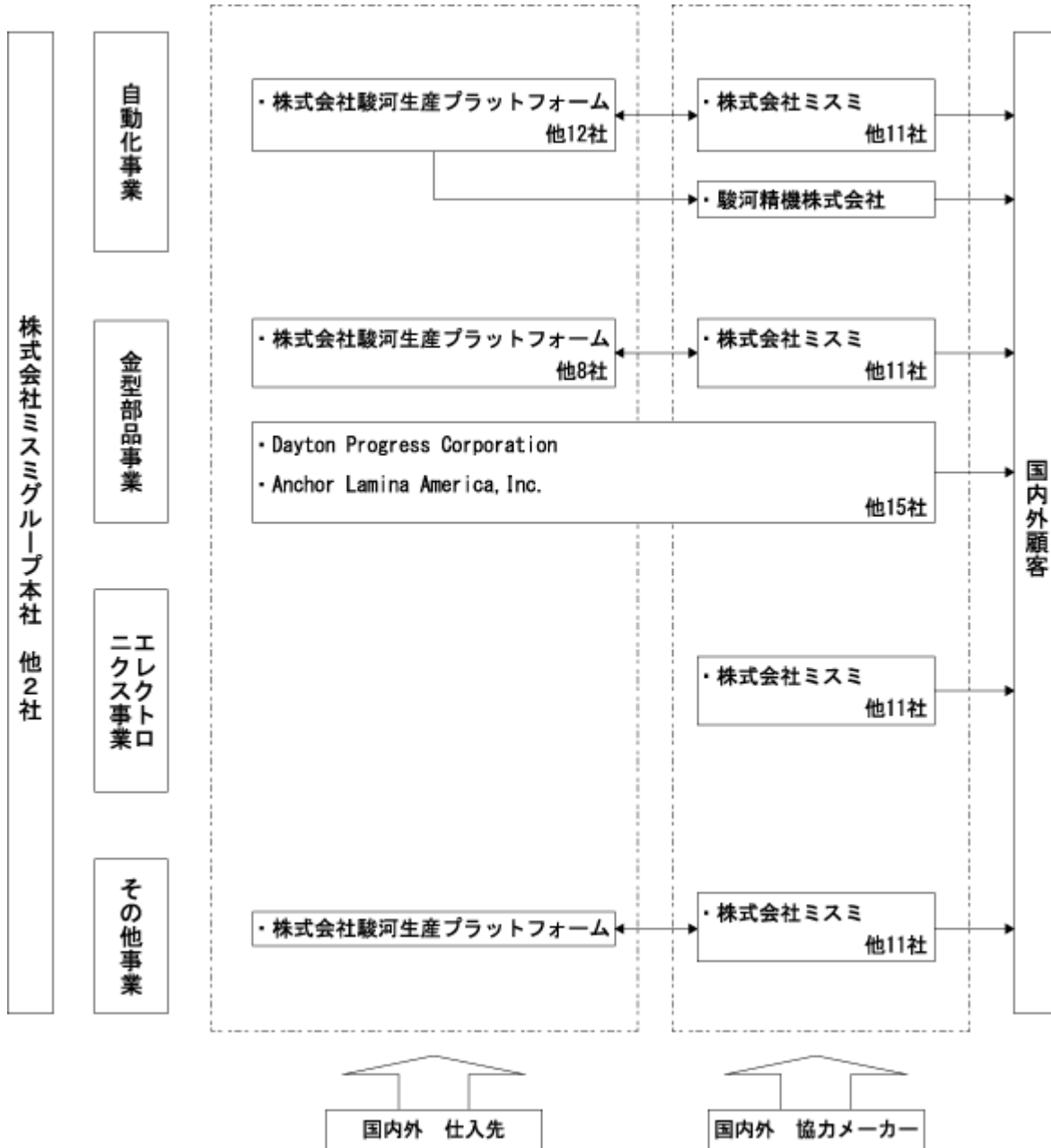

- (注) 1 ←→ は、製品・商品、サービスの流れを表しております。
2 本状況は、平成25年3月31日現在の企業集団の状況を記載しております。

4 【関係会社の状況】

名称	住所	資本金又は 出資金	主要な事業 の内容	議決権の所有 又は被所有 割合(%)	関係内容	摘要
(連結子会社)						
株式会社ミスミ	東京都 文京区	850百万 円	自動化 金型部品 エレクトロニクス その他	100.0	役員の兼任 2名	(注) 4、5
株式会社SPパーツ	茨城県 稲敷郡	99百万 円	自動化	100.0 (100.0)	当社グループの生産拠点 役員の兼任 1名	(注)2
MISUMI USA, INC.	米国 イリノイ州	4,900千 US\$	自動化 金型部品 エレクトロニクス その他	100.0 (100.0)	当社グループの販売拠点として、 主として北米・南米地区を担当。	(注)2
MISUMI TAIWAN CORP.	台湾 台北	15,000千 NT\$	自動化 金型部品 エレクトロニクス その他	100.0 (100.0)	当社グループの販売拠点及び調達拠 点として、主として台湾地区を担当。 役員の兼任 1名	(注)2
MISUMI SOUTH EAST ASIA PTE. LTD.	シンガポール	1,000千 S\$	自動化 金型部品 エレクトロニクス その他	100.0 (100.0)	当社グループの販売拠点として、 主として東南アジア・オセアニア地 区を担当。	(注)2
MISUMI E.A. HK LIMITED	中国 香港	8,000千 HK\$	自動化 金型部品 エレクトロニクス その他	100.0 (100.0)	当社グループの販売拠点として、 主として香港地区を担当。	(注)2
MISUMI (THAILAND) CO., LTD.	タイ ラヨン	37,701千 THB	自動化 金型部品 エレクトロニクス その他	100.0 (100.0)	当社グループの販売拠点として、 主としてタイ地区を担当。	(注)2
MISUMI KOREA CORP.	韓国 ソウル	700百万 KRW	自動化 金型部品 エレクトロニクス その他	100.0	当社グループの販売拠点及び調達拠 点として、主として韓国地区を担当。 役員の兼任 1名	
MISUMI EUROPA GmbH	ドイツ シュワルパッハ	6,500千 EUR	自動化 金型部品 エレクトロニクス その他	100.0 (100.0)	当社グループの販売拠点として、 主として欧州地区を担当。	(注) 2、4
MISUMI (CHINA) PRECISION MACHINERY TRADING CO., LTD.	中国 上海	285,673千 RMB	自動化 金型部品 エレクトロニクス その他	100.0 (100.0)	当社グループの販売拠点及び調達拠 点として、主として中国地区を担当。 役員の兼任 2名	(注)2、 4、5
MISUMI INDIA Pvt. Ltd.	インド ブネ	1,246,817 千 INR	自動化 金型部品 エレクトロニクス その他	100.0 (100.0)	当社グループの販売拠点として、 主としてインド地区を担当。 役員の兼任 1名	(注) 2、4
MISUMI MALAYSIA SDN. BHD.	マレーシア スランゴール	2,500千 MYR	自動化 金型部品 エレクトロニクス その他	100.0 (100.0)	当社グループの販売拠点として、 主としてマレーシア地区を担当。 役員の兼任 1名	(注)2
PT. MISUMI INDONESIA	インドネシア ジャカルタ	11,200百万 IDR	自動化 金型部品 エレクトロニクス その他	100.0 (100.0)	当社グループの販売拠点として、 主としてインドネシア地区を担当。	(注)2

名称	住所	資本金又は 出資金	主要な事業 の内容	議決権の所有 又は被所有 割合(%)	関係内容	摘要
MISUMI Investment USA Corporation	米国 デラウェア州	100 US\$	金型部品	100.0 (100.0)	役員の兼任 1名	(注)2
Connell Industrial Tool Corporation	米国 デラウェア州	1 US\$	金型部品	100.0 (100.0)	役員の兼任 1名	(注)2
Dayton Progress Corporation	米国 オハイオ州	348千 US\$	金型部品	100.0 (100.0)	当社グループの生産拠点及び販売拠点 役員の兼任 1名	(注)2
Dayton Punch and Die Company	米国 オハイオ州	- US\$	金型部品	100.0 (100.0)		(注)2
P.C.S. Company	米国 ミシガン州	500千 US\$	金型部品	100.0 (100.0)	当社グループの生産拠点及び販売拠点 役員の兼任 1名	(注)2
Dayton Progress International Corporation	米国 オハイオ州	2千 US\$	金型部品	100.0 (100.0)	当社グループの販売拠点 役員の兼任 1名	(注)2
Dayton Progress Canada, Ltd.	カナダ オンタリオ州	100 CA\$	金型部品	100.0 (100.0)	当社グループの生産拠点及び販売拠点 役員の兼任 1名	(注)2
Dayton Progress s.r.o.	チェコ ベナートキ・ナ ト・イゼロウ	200千 CZK	金型部品	100.0 (100.0)	当社グループの生産拠点及び販売拠点 役員の兼任 1名	(注)2
Dayton Progress SAS	フランス モー	440千 EUR	金型部品	100.0 (100.0)	当社グループの生産拠点及び販売拠点 役員の兼任 1名	(注)2
Dayton Progress GmbH	ドイツ オーバーウルゼ ル	1,533千 EUR	金型部品	100.0 (100.0)	当社グループの生産拠点及び販売拠点	(注)2
日本デイトン・プログレス株式会社	神奈川県 相模原市	60百万 円	金型部品	100.0 (100.0)	当社グループの生産拠点及び販売拠点 役員の兼任 1名	(注)2
Dayton Progress-Perfuradores Lda	ポルトガル アルコバサ	400千 EUR	金型部品	100.0 (100.0)	当社グループの生産拠点及び販売拠点 役員の兼任 1名	(注)2
DAYTON PROGRESS LIMITED	英国 ウォリック シャー	100 GBP	金型部品	100.0 (100.0)	当社グループの生産拠点及び販売拠点 役員の兼任 1名	(注)2
Dayton Progress (Mexico), S.de R.L.de C.V.	メキシコ ケレタロ	49,214千 MXN	金型部品	100.0 (100.0)	当社グループの生産拠点及び販売拠点 役員の兼任 1名	(注)2
Dayton Progress (Mexico) Services,S.de R.L.de C.V.	メキシコ ケレタロ	3千 MXN	金型部品	100.0 (100.0)	役員の兼任 1名	(注)2
Connell Anchor America, Inc.	米国 デラウェア州	1 US\$	金型部品	100.0 (100.0)	役員の兼任 1名	(注)2
Anchor Lamina America, Inc.	米国 ミシガン州	- US\$	金型部品	100.0 (100.0)	当社グループの生産拠点及び販売拠点 役員の兼任 1名	(注)2
Connell Asia Limited LLC	米国 デラウェア州	- US\$	金型部品	100.0 (100.0)	役員の兼任 1名	(注)2
Wuhan Dong Feng Connell Die & Mold Standard Parts Co., Ltd.	中国 武漢	13,117千 RMB	金型部品	63.0 (63.0)	当社グループの生産拠点及び販売拠点 役員の兼任 1名	(注)2

名称	住所	資本金又は 出資金	主要な事業 の内容	議決権の所有 又は被所有 割合(%)	関係内容	摘要
株式会社駿河生産 プラットフォーム	静岡県 静岡市	491百万 円	自動化 金型部品 エレクトロニクス その他	100.0	当社グループの生産拠点 役員の兼任 2名	
駿河精機株式会社	静岡県 静岡市	100百万 円	自動化	100.0	当社グループの販売拠点 役員の兼任 2名	
三島精機株式会社	静岡県 駿東郡	80百万 円	金型部品	100.0 (100.0)	当社グループの生産拠点 役員の兼任 1名	(注) 2
SAIGON PRECISION CO., LTD.	ベトナム ホーチミン	8,500千 US\$	自動化 金型部品	100.0 (100.0)	当社グループの生産拠点 役員の兼任 1名	(注) 2、4
SURUGA USA CORP.	米国 イリノイ州	7,500千 US\$	自動化 金型部品	100.0 (100.0)	当社グループの生産拠点 役員の兼任 1名	(注) 2、4
スルガセイキ(上海) 有限公司	中国 上海	95,511千 RMB	自動化 金型部品	100.0 (100.0)	当社グループの生産拠点 役員の兼任 1名	(注) 2、4
SURUGA (THAILAND) CO., LTD.	タイ ラヨン	107,000千 THB	自動化 金型部品	100.0 (100.0)	当社グループの生産拠点 役員の兼任 1名	(注) 2
SURUGA POLSKA Sp. z o. o.	ポーランド グダンスク	26,337千 PLN	自動化	100.0 (100.0)	当社グループの生産拠点 役員の兼任 1名	(注) 2、4
SURUGA KOREA CO., LTD.	韓国 京畿道	2,502百万 KRW	自動化	100.0 (100.0)	当社グループの生産拠点 役員の兼任 1名	(注) 2
SURUGA India Pvt. Ltd.	インド ターナー	229,612千 INR	金型部品	100.0 (99.5)	当社グループの生産拠点 役員の兼任 1名	(注) 2
スルガ国際貿易(上海) 有限公司	中国 上海	17,397千 RMB	自動化 金型部品	100.0 (100.0)	当社グループの調達拠点 役員の兼任 1名	(注) 2
スルガセイキ商貿(上海) 有限公司	中国 上海	15,698千 RMB	自動化	100.0 (100.0)	当社グループの販売拠点 役員の兼任 1名	(注) 2
上海久博精密機械有限公 司	中国 上海	13,440千 RMB	金型部品	67.3 (67.3)	当社グループの生産拠点	(注) 2
スルガセイキ(南通)有 限公司	中国 南通	188,372千 RMB	自動化	100.0 (100.0)	当社グループの生産拠点 役員の兼任 3名	(注) 2、4

(注) 1 主要な事業の内容欄には、セグメント情報に記載された名称を記載しております。

- 「議決権の所有又は被所有割合」欄は、すべて所有の割合であり、(内書)は間接所有の割合であります。
- 有価証券届出書又は有価証券報告書を提出している会社はありません。
- 連結子会社のうち特定子会社は、株式会社ミスミ、MISUMI EUROPA GmbH、MISUMI (CHINA) PRECISION MACHINERY TRADING CO., LTD.、MISUMI INDIA Pvt. Ltd.、SAIGON PRECISION CO., LTD.、SURUGA USA CORP.、スルガセイキ(上海)有限公司、SURUGA POLSKA Sp.z o.o.及びスルガセイキ(南通)有限公司であります。
- 株式会社ミスミ及びMISUMI (CHINA) PRECISION MACHINERY TRADING CO., LTD.については、売上高(連結会社相互間の内部売上高を除く)の連結売上高に占める割合が10%を超えております。なお、記載数値は連結会社相互間の内部取引について消去しておりません。

主要な損益情報等	株式会社ミスミ	MISUMI (CHINA) PRECISION MACHINERY TRADING CO., LTD.
売上高	108,814百万円	15,235百万円
経常利益	15,116百万円	803百万円
当期純利益	8,620百万円	613百万円
純資産額	71,351百万円	3,210百万円
総資産額	90,418百万円	18,776百万円

5 【従業員の状態】

(1) 連結会社の状況

(平成25年3月31日現在)

セグメントの名称	国内		海外	合計
	本社等 (注) 2	ミスミQCTセンター 東日本流通センター 西日本流通センター (注) 3	在外子会社 (注) 4	
自動化事業	653 [75]	267 [136]	2,651 [32]	3,571 [243]
金型部品事業	388 [45]	83 [42]	2,598 [129]	3,069 [216]
エレクトロニクス事業	80 [11]	45 [23]	34 [1]	159 [35]
その他事業	38 [5]	21 [11]	50 [2]	109 [18]
全社(共通) (注) 5	276 [59]	- [-]	54 [4]	330 [63]
合計	1,435 [195]	416 [212]	5,387 [168]	7,238 [575]

- (注) 1 従業員数は就業人員であり、臨時従業員数は[]内に当連結会計年度の平均人員を外数で記載しております。
- 2 本社等は、当社と当社との関係会社である株式会社ミスミ、株式会社駿河生産プラットフォーム、駿河精機株式会社、三島精機株式会社、株式会社SPパーツ、日本デイトン・プロGRESS株式会社の国内人員数を記載しております。
- 3 ミスミQCTセンター、東日本流通センター、西日本流通センターは、当社の子会社である株式会社ミスミの各セグメントにわたり受注・物流を担っており、その部門に従事している人員数を記載しております。なお、一概に人員数を振り分けることができませんので株式会社ミスミのセグメント別売上高の比率で按分しております。
- 4 在外子会社は、当社の子会社である株式会社ミスミと株式会社駿河生産プラットフォームの在外子会社の人員数とMISUMI KOREA CORP.の人員数を合算したものであります。なお、Dayton Progress Corporation及びAnchor Lamina America, Inc.並びにそれらの子会社16社を除く株式会社ミスミの在外子会社及びMISUMI KOREA CORP.は、各セグメントにわたり受注・物流を担っており、一概に人員数を振り分けることができませんので各社のセグメント別売上高の比率でそれぞれの人員数を按分しております。一方、株式会社駿河生産プラットフォーム及び駿河精機株式会社の在外子会社は、各セグメントに従事している実人員数を記載しております。
- 5 全社(共通)として、記載されている従業員数は、特定のセグメントに区分できない管理部門に所属している実人員数であります。
- 6 前連結会計年度末に比べ従業員数が1,623名増加しておりますが、この主な要因は、Dayton Progress Corporation及びAnchor Lamina America, Inc.他16社と上海久博精密機械有限公司が連結子会社となったことによるものであります。

(2) 提出会社の状況

(平成25年3月31日現在)

従業員数(名)	平均年齢(歳)	平均勤続年数(年)	平均年間給与(円)
617[264]	38.0	4.4	4,481,093

(注) 当社と子会社である株式会社ミスミは人事制度上はほぼ一体として運営されており、経営組織の変更などに伴い当社と株式会社ミスミとの間で従業員の大規模な異動が発生することがあります。
上記の内容をふまえて、当社と株式会社ミスミを合計して計算した場合、従業員数は1,071名(前年同期比7.2%増)、平均年齢は36.6歳、平均勤続年数は4.5年及び平均年間給与は5,262,926円(前年同期比2.9%増)となります。

セグメントの名称	従業員数(名)
自動化事業	267 [136]
金型部品事業	83 [42]
エレクトロニクス事業	45 [23]
その他事業	21 [11]
全社(共通) (注) 2	201 [52]
合計	617 [264]

(注) 1 従業員数は就業人員であり、臨時従業員数は[]内に当事業年度の平均人員を外数で記載しております。
2 全社(共通)として、記載されている従業員数は、特定のセグメントに区分できない管理部門に所属している実人員数であります。

(3) 労働組合の状況

労働組合は結成されておりませんが、労使関係は円滑に推移しております。

第2 【事業の状況】

1 【業績等の概要】

(1) 業績

当連結会計年度におけるわが国経済は、序盤は東日本大震災の復興需要や経済対策の効果で緩やかな回復基調にありましたが、その後、中国における反日感情の高まりに伴う中国関連ビジネスの冷え込みを主要因として、停滞感が強まっております。欧州経済は政府債務問題に起因する財政緊縮と金融機関の不良債権問題に起因する貸出の低調さによる内需圧迫により、減速状態が続きました。アジア経済は、欧州経済低迷の影響から成長の牽引役である輸出が大きく減速し、成長率の鈍化傾向が出てきました。当社グループの顧客である機械製造業界においても国内輸出企業を中心とした設備投資や、アジア各国における生産活動が伸び悩む情勢となりました。

このような環境の中においても、当社グループは高品質・短納期・低価格を追求するとともに高い納期遵守率を維持しています。さらに、海外の全現地法人に導入したウェブカタログやウェブ受注システムにより、「設計時間・発注の手間を削減したい」という顧客の潜在ニーズに応えるなど、価格だけでなく利便性の向上にも取り組んでいます。国際市場では、アジアを中心に営業拠点を拡充することで販売力を強化すると同時に、最適調達を目的とした現地生産・現地調達の取り組みも着実に実を結んでおり、売上高を引き続き伸長することができました。

この結果、連結売上高は1,348億4千4百万円、前年同期比で46億3千1百万円(3.6%)の増収となりました。利益面につきましては、営業利益は168億9百万円、前年同期比1億6千3百万円(1.0%)の増益、経常利益は168億9千5百万円、前年同期比で1億6千1百万円(0.9%)の減益となりました。特別損失として厚生年金基金脱退損失9億8千4百万円等を計上と、円高修正に伴い海外子会社の利益が改善したことによる税負担率改善の結果、当期純利益は98億8千万円、前年同期比で4億6千6百万円(5.0%)の増益となり、過去最高利益を更新しました。

セグメントの名称	売上高			営業利益		
	前連結会計年度 (百万円)	当連結会計年度 (百万円)	増減比 (%)	前連結会計年度 (百万円)	当連結会計年度 (百万円)	増減比 (%)
自動化事業	80,724	84,298	+4.4	11,825	13,006	+10.0
金型部品事業	27,685	37,020	+33.7	2,195	2,501	+14.0
エレクトロニクス事業	12,401	12,380	0.2	1,485	1,078	27.4
その他事業(注)	6,415	6,747	+5.2	576	576	0.1
全社・消去・期ズレ・ 売却事業	2,986	5,602		563	353	
合計	130,212	134,844	+3.6	16,646	16,809	+1.0

(注) 当連結会計年度より、報告セグメントの区分を変更しており、前連結会計年度との比較は変更後の区分により作成した情報に基づいて記載しております。

・報告セグメントの業績

自動化事業

主要顧客層である自動車業界では、需要は緩やかながら堅調に推移しましたが、液晶・半導体などのエレクトロニクス関連業界では生産活動の停滞が継続しました。そのような状況下、当社グループは国際市場においてミスミQCTモデルを浸透させることで顧客数を拡大、売上高は842億9千8百万円となり、前年同期比では35億7千4百万円(4.4%)の増収となりました。営業利益は130億6百万円となり、前年同期比では11億8千1百万円(10.0%)の増益となりました。

金型部品事業

金型部品事業は、主要顧客である自動車関連業界が堅調に推移したことと、Dayton Progress Corporation(以下Dayton社)及びAnchor Lamina America, Inc.(以下Anchor Lamina社)を昨年11月に買収したことにより、売上高は370億2千万円となり、前年同期比では93億3千4百万円(33.7%)の増収となりました。営業利益は25億1百万円となり、前年同期比では3億6百万円(14.0%)の増益となりました。

エレクトロニクス事業

エレクトロニクス事業は、液晶・半導体業界の低迷の影響を受け、売上高は123億8千万円となり、前年同期比では2千万円（0.2%）の減収となりました。営業利益は10億7千8百万円となり、前年同期比では4億7百万円（27.4%）の減益となりました。

その他事業

その他事業は、工具、保守・メンテナンス用品・消耗品（MRO）の各事業より構成されています。主力商品である超硬エンドミルの販売が好調に推移したことで、その他事業の売上高は67億4千7百万円となり、前年同期比では3億3千2百万円（5.2%）の増収となりました。営業利益は5億7千6百万円となり、前年同期比では0百万円（0.1%）の減益となりました。

(2) キャッシュ・フローの状況

当連結会計年度における連結ベースの現金及び現金同等物の期末残高は、期首と比べ13億4千5百万円増加し、280億6千8百万円となりました。

営業活動によるキャッシュ・フロー

営業活動によるキャッシュ・フローは、115億5千7百万円となり、前年同期に比べ37億7千2百万円増加いたしました。

この主な内訳は、税金等調整前当期純利益が158億9千万円、減価償却費が31億3千1百万円、売上債権の減少額が13億4千3百万円、たな卸資産の増加額が12億7千3百万円、仕入債務の増加額が12億6千万円、法人税等の支払額が82億5千6百万円であります。

投資活動によるキャッシュ・フロー

投資活動によるキャッシュ・フローは、113億2千万円の支出となり、前年同期に比べ136億3千3百万円減少いたしました。この主な内訳は、有価証券の取得による支出が66億3百万円、有価証券の売却及び償還による収入が71億円、固定資産の取得による支出が33億8千1百万円、関係会社株式の取得による支出が159億5千9百万円、定期預金の預入による支出が164億9千万円、定期預金の払戻しによる収入が214億3千6百万円であります。

財務活動によるキャッシュ・フロー

財務活動によるキャッシュ・フローは、1億7千8百万円の支出となり、前年同期に比べ18億9千3百万円増加いたしました。この主な内訳は、株式の発行による収入が6億4千7百万円、自己株式の処分による収入が13億4千2百万円、配当金の支払額が21億6千7百万円であります。

2 【生産、受注及び販売の状況】

(1) 生産実績

当連結会計年度における生産実績を報告セグメントごとに示すと、次のとおりであります。

セグメントの名称	生産高(百万円)	前年同期比(%)
自動化事業	11,707	4.2
金型部品事業	7,975	+35.2
その他事業	242	8.9
合計	19,925	+8.3

- (注) 1 金額は販売価格によっております。
2 上記の金額には、消費税等は含まれておりません。
3 当連結会計年度より、報告セグメントの区分を変更しており、前連結会計年度との比較は変更後の区分により作成した情報に基づいて記載しております。

(2) 仕入実績

当連結会計年度における仕入実績を報告セグメントごとに示すと、次のとおりであります。

セグメントの名称	仕入高(百万円)	前年同期比(%)
自動化事業	39,721	4.3
金型部品事業	14,678	+13.6
エレクトロニクス事業	7,927	+1.6
その他事業	4,371	+6.3
合計	66,699	+0.5

- (注) 1 金額は、仕入価格によっております。
2 上記の金額には、消費税等は含まれておりません。
3 当連結会計年度より、報告セグメントの区分を変更しており、前連結会計年度との比較は変更後の区分により作成した情報に基づいて記載しております。

(3) 受注実績

当連結会計年度における受注実績を報告セグメントごとに示すと、次のとおりであります。

セグメントの名称	受注高(百万円)	前年同期比(%)	受注残高(百万円)	前年同期比(%)
自動化事業	85,924	+4.3	2,271	4.3
金型部品事業	33,116	+15.2	1,288	+121.7
エレクトロニクス事業	12,508	0.1	231	7.6
その他事業	6,791	+3.6	59	+0.0
合計	138,342	+6.3	3,849	+17.9

- (注) 1 上記の金額には、消費税等は含まれておりません。
2 上記の金額には、当社グループにおける外部顧客からの連結受注実績を記載しております。
3 当連結会計年度より、報告セグメントの区分を変更しており、前連結会計年度との比較は変更後の区分により作成した情報に基づいて記載しております。

(4) 販売実績

当連結会計年度における販売実績を報告セグメントごとに示すと、次のとおりであります。

セグメントの名称	販売高(百万円)	前年同期比(%)
自動化事業	84,298	+4.4
金型部品事業	37,020	+33.7
エレクトロニクス事業	12,380	0.2
その他事業	6,747	+5.2
調整額(注3)	5,602	
合計	134,844	+3.6

- (注) 1 主な相手先の販売実績は、当該販売実績の総販売実績に対する割合が100分の10に満たないため記載を省略しております。
- 2 上記の金額には、消費税等は含まれておりません。
- 3 上記の金額は、主に連結子会社の決算日と連結決算日が異なる事による調整であります。
- 4 当連結会計年度より、報告セグメントの区分を変更しており、前連結会計年度との比較は変更後の区分により作成した情報に基づいて記載しております。

3 【対処すべき課題】

(1) 会社の経営の基本方針

当社グループは、各事業領域における継続的な成長を可能とするために、「事業」「組織」「戦略」「業務」の4つの分野でビジネス展開上基本となる「ミスミ・コンセプト」を定めております。これらの4つのコンセプトを融合することで、Q（品質）、C（コスト）、T（時間）の革新を実現し、「創って、作って、売る」という他社の追従を許さないユニークなビジネスモデルを速く回すことで、当社グループの事業を、国内のみならず、世界的に展開しております。具体的な経営戦略として、今後も引き続き下記のテーマに鋭意取り組んでゆく所存であります。

(2) 目標とする経営指標

当社グループは、事業効率を重視する観点から営業利益率を経営指標として採用しております。当連結会計年度や次期につきましては、営業利益率10%以上を確保するとともに、さらに株主の皆様ごの期待に応えうる効率性の高い経営を目指してまいります。

(3) 中長期的な会社の経営戦略

グローバル展開とウェブ戦略

当社グループは海外の事業展開に積極的に取り組んでおり、グローバルな流通経路の変革を目指しております。

当社グループの営業展開の主力ツールであるカタログ販売を例にとると、10年前には海外で発行されている現地語カタログは英語版と韓国語版のみでしたが、現在では世界主要国で30種類となっております。

一方、ウェブにより顧客が容易に閲覧できる電子カタログの整備やこれに基づくウェブ受注体制の拡大にも注力しております。既に国内外の全拠点において電子カタログ化を進めたことにより、ウェブ受注体制が整っておりましたが、更に電子カタログ製作の効率化を進め、毎年の更新を容易に行うことができる仕組みと体制を実現しております。ウェブ受注は10年間で全体の2割弱であったものから8割弱に拡大し、紙媒体受注と並ぶ位置づけとなりました。

海外における拠点展開は、営業拠点を中国等で拡充するなど、着実に増強が進んでおります。今後は更に海外生産における生産効率の向上、海外物流や商流の改善に取り組み、ミスミQCTモデルによるコスト改善を実現すると共に、昨年11月に買収したDayton社及びAnchor Lamina社とのシナジー効果を高め、海外における事業展開を加速してまいります。

生産・調達システムの改善

ミスミは2005年4月に駿河生産プラットフォームと経営統合して以来、グループ内に生産機能を持つことで「ものづくり」改革に邁進してきました。さらに2008年6月に製販一体の「企業体組織」発足によってミスミと駿河生産プラットフォームとの連携を強化し、同時に発足した「G生産プラットフォーム」ではミスミグループ全体の生産改革を推進しています。そしてその中で駿河生産プラットフォームやSPパーツにおいて改善手法が確立されてきており、その手法は協力メーカーの工程改善にも活用されております。

一方、円高の進行と海外メーカーの競争力向上に対応し、海外からの調達強化にも取り組んできました。アジアを中心とした新規メーカー開発や調達部品の範囲拡大に取り組んでおり、徐々に成果が現れてきております。このように生産改善活動を強化する一方、海外メーカーのコスト競争力を取り込むことにより、ミスミQCT「高品質・低コスト・短納期」モデルを実現してまいります。

組織の進化

駿河生産プラットフォームとの経営統合後、製販一体でグローバルな事業展開を図る当社グループにとって、迅速な意思決定と製販一体の経営がより一層重要となっております。

このため、当社グループでは2009年3月期、機械工業系事業について「企業体」を、事業サポート・インフラ機能については「プラットフォームグループ」をそれぞれ発足させています。この「企業体」は(株)ミスミ、(株)駿河生産プラットフォームなどの法人格を越えて、ミスミの営業部門と駿河生産プラットフォームの製造部門を一体として運営し、「創って、作って、売る」の事業サイクルを速く回す「一気通貫体制」となっています。

この取り組みを加速させるために、「企業体」はそれぞれがグローバル展開と製販一体経営を軸に、更

なる事業拡大を目指しております。

また、プラットフォームグループとしては、情報システム、ロジスティクス、コールセンターなどの機能を持つ「事業プラットフォーム」と、グローバル生産統括、ものづくり改革などを行う「G生産プラットフォーム」、新たな切り口で流通改革に取り組んでいる「VONA事業プラットフォーム」があります。

このように当社グループは事業の拡大と共に常に組織を進化させてきております。しかし、「スモール・イズ・ビューティフル」の組織論に基づく「組織末端やたら元気」、ビジネスプランを通じて少人数のチームに「戦略的束ね」を効かす、経営者の人材を育成していく、というミスミ組織の3つの理念に変わりはありません。

当社グループは独自のユニークな組織論を活かし、新しい形の日本的経営を創造し、実践することを目指しております。

4 【事業等のリスク】

当社グループの経営成績及び財政状態に関する事項のうち、投資者の判断に重要な影響を及ぼす可能性のある事項には、以下のようなものがあります。

なお、文中の将来に関する事項は、当連結会計年度末において当社グループが判断したものであります。

特定業界の市場動向が業績に及ぼす影響について

当社グループは、主力の製造販売商品の自動化事業用部品および金型部品において、自動車・電機（液晶・半導体を含む）業界を主要顧客としております。従って、当社グループの業績は上記業界の生産動向ならびに設備投資動向の影響を受け、変動することがあります。

海外事業展開について

当社グループは、積極的に海外事業展開を図っておりますが、これは海外現地法人それぞれの組織体制の確立、現地生産・調達計画の進捗状況や、現地における当社グループの認知度の浸透状況および為替レートの変動、現地の政治的・経済的変動などにより大きな影響を受けます。事業の諸条件が計画通りに進捗しない場合、経費や設備投資などの先行支出の回収遅延により、当社グループ業績および財政状態に悪影響を及ぼす可能性があります。

安全管理について

当社グループの事業の中には、商品不良その他欠陥（構成物質の有害性の有無を含む）が発生した場合、販売停止や被害者への補償など、経済的損失及び事業運営に対する風評被害拡大に発展する事業分野もあります。

顧客情報の管理について

当社グループの営業形態はカタログ販売というデータベース・マーケティングの一形態であり、多くの顧客情報を扱っております。これらの情報が管理不手際、コンピュータウィルス、ハッカー行為などにより流出した場合、大きな信用失墜・経済的損失につながるリスクを内在しております。

自然災害の発生による影響について

大規模な地震やその他の自然災害が発生した場合、製品および商品の流通形態に支障をきたし、当社グループの業績および財政状態に悪影響を及ぼす可能性があります。

5 【経営上の重要な契約等】

特記事項はありません。

6 【研究開発活動】

当社グループでは、製造技術を保有する駿河生産プラットフォームが核となった研究開発に取り組んでおります。

当社グループの当連結会計年度における研究開発費の総額は6億4百万円であり、研究開発活動は各事業部門が担当しております。

報告セグメント別には、自動化事業において新規商品の開発及び生産性の向上を目的として3億6千6百万円を支出し、金型部品事業において高精度・高付加価値化への事業拡大、生産性の向上を目的として2億3千7百万円を支出しております。

7 【財政状態、経営成績及びキャッシュ・フローの状況の分析】

(1) 財務方針

当社グループは、高成長を図りつつ、かつ健全なバランスシートと十分な流動性を維持する経営を行っております。安定した中長期的な成長のためにはフロントエンド（顧客サービス面）・バックエンド（サプライヤー関係面）ともにミスミ・エクセレンスを高める努力を継続することが不可欠と考えております。財務面においては実質的な無借金経営を継続しながら、資産の膨張を抑え、効率的な経営を目指すとともに、収益性・成長性の向上に努めております。

(2) 財政状態の分析

(資産)

当連結会計年度末の総資産は、前連結会計年度末と比べ205億8千1百万円(17.8%)増加し、1,363億2百万円となりました。流動資産は40億2千4百万円(4.6%)増加し、923億5千8百万円となりました。これは主に受取手形及び売掛金が19億3千8百万円(6.8%)、商品及び製品が32億7百万円(30.5%)増加したこと、有価証券が33億4千8百万円(56.3%)減少したことによるものであります。固定資産は165億5千7百万円(60.5%)増加し、439億4千3百万円となりました。有形固定資産が36億6千8百万円(23.3%)増加し、194億1千5百万円となりました。これは主にDayton社及びAnchor Lamina社買収に伴い設備が増加したことによるものであります。無形固定資産は139億1百万円(292.8%)増加し、186億4千9百万円となりました。これはDayton社及びAnchor Lamina社買収により、のれんを含む無形固定資産が増加したことによるものであります。投資その他の資産は10億1千2百万円(14.7%)減少し、58億7千8百万円となりました。これは主に投資有価証券が減少したことによるものであります。

(負債)

負債合計は、前連結会計年度末と比べ82億9千万円(34.0%)増加し、326億7千2百万円となりました。流動負債は47億9千5百万円(22.2%)増加し、264億2千4百万円となりました。これは主に為替予約負債を含むその他負債が増加したことによるものであります。また、固定負債は34億9千5百万円(127.0%)増加し、62億4千7百万円となりました。これは主に繰延税金負債が増加したことによるものであります。

これらの結果、流動比率は3.5倍となり、継続して高い安定性を維持しております。

(純資産)

純資産合計は前連結会計年度末に比べ122億9千1百万円増加し、1,036億3千万円となりました。この主な要因は、利益剰余金が77億1千2百万円増加したこと、自己株式が12億8百万円減少したこと、新株予約権行使により資本金・資本剰余金が合計10億5千7百万円増加したことにより、株主資本が99億7千8百万円増加したこと、為替換算調整勘定等のその他の包括利益累計額が22億1千2百万円増加したことによるものであります。

これらの結果、自己資本比率は75.6%となりました。

(3) 経営成績の分析

(売上高)

米国経済の回復や年度末に向けての円高修正など一部に明るい兆しはあったものの、政府債務問題の長期化に伴う欧州経済の低迷、中国をはじめとする新興国の成長率鈍化など、世界的に生産活動が伸び悩み情勢が継続いたしました。こうした環境下、国際市場においてミスミ事業モデルの浸透を積極的にすすめた結果、顧客数は過去最高を更新しました。

この結果、連結売上高は、1,348億4千4百万円、前年同期比で46億3千1百万円(3.6%)の増収となり、海外全地域において過去最高を達成しました。

(売上原価、販売費及び一般管理費)

売上原価は、787億4千4百万円、前年同期比で9億5千8百万円(1.2%)増加しました。売上総利益は、560億9千9百万円、前年同期比で36億7千3百万円(7.0%)の増益となり、過去最高を更新し、売上総利益率は前期の40.3%から41.6%となりました。販売費及び一般管理費は、392億9千万円、前年同期比で35億1千万円(9.8%)増加しました。売上高に占める販売費及び一般管理費の割合は前期の27.5%から29.1%へ推移しました。これらの結果、営業利益は168億9百万円、前年同期比で1億6千3百万円(1.0%)の増益となり過去最高を更新しました。営業利益率は前期の12.8%から12.5%となりました。

(営業外損益、特別損益)

営業外収益と営業外費用を純額にした営業外損益は、8千6百万円のプラスとなりました。この結果、経常利益は168億9千5百万円、前年同期比で1億6千1百万円(0.9%)の減益となり、経常利益率は前期の13.1%から12.5%となりました。また、特別利益と特別損失を純額にした特別損益は10億5百万円のマイナスとなりました。これらの結果、税金等調整前当期純利益は、158億9千万円、前年同期比で11億3千1百万円(6.6%)の減益となりました。

(当期純利益)

当期純利益は、98億8千万円、前年同期比で4億6千6百万円(5.0%)の増益となり、売上高純利益率は前期の7.2%から7.3%となりました。また、1株当たり当期純利益は、前期の105.14円に対して110.28円となりました。

(4) 資本の財源及び資金の流動性についての分析

当連結会計年度における連結ベースの現金及び現金同等物の期末残高は、期首と比べ13億4千5百万円増加し、280億6千8百万円となりました。

営業活動によるキャッシュ・フローは、115億5千7百万円となり、前年同期に比べ37億7千2百万円増加いたしました。

この主な内訳は、税金等調整前当期純利益が158億9千万円、減価償却費が31億3千1百万円、売上債権の減少額が13億4千3百万円、たな卸資産の増加額が12億7千3百万円、仕入債務の増加額が12億6千万円、法人税等の支払額が82億5千6百万円であります。

投資活動によるキャッシュ・フローは、113億2千万円の支出となり、前年同期に比べ136億3千3百万円減少いたしました。この主な内訳は、有価証券の取得による支出が66億3百万円、有価証券の売却及び償還による収入が71億円、固定資産の取得による支出が33億8千1百万円、関係会社株式の取得による支出が159億5千9百万円、定期預金の預入による支出が164億9千万円、定期預金の払戻しによる収入が214億3千6百万円であります。

財務活動によるキャッシュ・フローは、1億7千8百万円の支出となり、前年同期に比べ18億9千3百万円増加いたしました。この主な内訳は、株式の発行による収入が6億4千7百万円、自己株式の処分による収入が13億4千2百万円、配当金の支払額が21億6千7百万円であります。

(5) 経営者の問題認識と今後の方針

経営者の問題認識と今後の方針につきましては、「第2 事業の状況 3 対処すべき課題」に記載のとおりであります。

第3 【設備の状況】

1 【設備投資等の概要】

当社グループ(当社及び連結子会社)において、当連結会計年度中に実施いたしました設備投資等の総額は34億5千1百万円であります。

うち、SAIGON PRECISION CO., LTD.の生産設備取得のため、10億5千2百万円の投資を行いました。

なお、当社グループにおいては、内部管理上、資産を報告セグメントごとに配分していないため、報告セグメント別の設備投資の概要を記載しておりません。

2 【主要な設備の状況】

(1) 提出会社

該当事項はありません。

(2) 国内子会社

(平成25年3月31日現在)

会社名	事業所名 (所在地)	セグメントの 名称	設備の内容	帳簿価額(百万円)					従業員数 (名)
				建物及び 構築物	機械装置 及び運搬具	土地 (面積㎡)	その他	合計	
株式会社 ミスミ	本社 (東京都文京区)	自動化 金型部品 エレクトロニクス その他	本社施設・設備 その他設備	533			3,560	4,094	454 (68)
	ミスミQCTセンター (東京都文京区) 他11拠点・営業所等			26			35	62	()
	西日本流通センター (兵庫県三田市)	自動化 金型部品 エレクトロニクス その他	マーケティング センター設備、 その他設備	339		123 (3,002.10)	28	491	()
	東日本流通センター (神奈川県横浜市)			114			58	172	()
	ミスミ生産パーク (兵庫県神戸市)	自動化 金型部品	生産用施設、 その他設備	1,758	18	1,751 (61,504.89)	0	3,528	()
株式会社 SPパーツ	本社工場 (茨城県稲敷郡)	自動化	生産設備	531	312	[16,401.69]	25	869	179 (9)
日本デイトン ・プログレス 株式会社	本社工場 (神奈川県相模原市)	金型部品			49	(1,494.62)	16	65	17 (23)
株式会社駿河 生産プラット フォーム	本社工場 (静岡県静岡市)	自動化 金型部品 その他		2,310	620	1,727 (61,541.77)	445	5,103	504 (32)
駿河精機 株式会社	本社 (静岡県静岡市)	自動化	その他設備	0	2		28	31	42 (5)
三島精機 株式会社	工場 (静岡県駿東郡)	金型部品	生産設備	45	44	56 (1,868.21)	0	147	38 (6)

- (注) 1 金額には消費税等を含んでおりません。
2 上記の内[]は、賃借している土地の面積であります。
3 土地及び建物の一部を賃借しております。国内子会社の年間賃借料は950百万円であります。なお、賃借しているオフィスの土地の面積は記載しておりません。
4 帳簿価額「その他」は、器具備品・建設仮勘定及び無形固定資産の合計であります。
5 従業員数の()は、臨時従業員数を外書きしております。
6 上記の他、連結会社以外からの主なリースの内容は、下記のとおりであります。

会社名	事業所名 (所在地)	セグメントの名称	設備の内容	リース期間	年間リース料 (百万円)	リース契約残高 (百万円)
株式会社SPパーツ	本社工場 (茨城県稲敷郡)	自動化	生産設備	7年	16	21

(3) 在外子会社

(平成25年3月31日現在)

会社名	事業所名 (所在地)	セグメントの 名称	設備の内容	帳簿価額(百万円)					従業員数 (名)			
				建物及び 構築物	機械装置 及び運搬 具	土地 (面積㎡)	その他	合計				
MISUMI USA, INC.	米国 イリノイ州	自動化 金型部品 エレクトロ ニクス その他	その他設備		1		74	75	134 (8)			
MISUMI TAIWAN CORP.	台湾 台北						11	11	72 (1)			
MISUMI SOUTH EAST ASIA PTE. LTD.	シンガポール			5			1	7	60 ()			
MISUMI (THAILAND) CO., LTD.	タイ ラヨーン			78	8		14	101	141 (3)			
MISUMI KOREA CORP.	韓国 ソウル			30	15		64	110	131 (11)			
MISUMI EUROPA GmbH	ドイツ シュワルパッ ハ			14	10		32	56	97 (11)			
MISUMI (CHINA)PRECISION MACHINERY TRADING CO., LTD	中国 上海			164	125		155	444	770 (14)			
MISUMI INDIA Pvt. Ltd.	インド ブネ			0	56		37	94	86 (1)			
MISUMI MALAYSIA SDN. BHD.	マレーシア スランゴール			0	1		0	2	12 ()			
Dayton Progress Corporation	米国 オハイオ州	金型部品	生産設備	233	381	65 (76,926.69)	82	763	577 (4)			
P.C.S. Company	米国 ミシガン州		その他設備	98	141	6 (4,087.32) [5,479.42]	19	265	122 (4)			
Dayton Progress Canada,Ltd.	カナダ オンタリオ州		生産設備	生産設備	1	5	[3,983.00]	0	7	39 (2)		
Dayton Progress s.r.o.	チェコ ベナートキ・ ナト・イゼロ ウ				1		[275.00]	2	3	8 ()		
Dayton Progress SAS	フランス モー				0	4	[553.00]	1	6	15 ()		
Dayton Progress GmbH	ドイツ オーバーウル ゼル					4	[406.00]	10	14	24 (5)		
Dayton Progress- Perfuradores Lda	ポルトガル アルコバサ				102	80	9 [10,000.00]	11	204	82 ()		
DAYTON PROGRESS LIMITED	英国 ウォリック シャー					2	[130.00]	1	4	6 ()		
Dayton Progress (Mexico), S.de R.L.de C.V.	メキシコ ケレタロ				22	104	[1,551.95]	7	134	71 ()		
Dayton Progress (Mexico) Services,S.de R.L.de C.V.	メキシコ ケレタロ							0	0	()		
Anchor Lamina America, Inc.	米国 ミシガン州				生産設備	生産設備	136	493	19 (11,718.00) [6,478.38]	30	679	265 (2)
Wuhan Dong Feng Connell Die & Mold Standard Parts Co., Ltd.	中国 武漢						196		[6,368.93]		196	69 (83)

会社名	事業所名 (所在地)	セグメントの 名称	設備の内容	帳簿価額(百万円)					従業員数 (名)	
				建物及び 構築物	機械装置 及び運搬具	土地 (面積㎡)	その他	合計		
SAIGON PRECISION CO., LTD.	ベトナム ホーチミン	自動化 金型部品	生産設備	595	3,140	[47,078.00]	416	4,152	1,950 ()	
SURUGA USA CORP.	米国 イリノイ州				64	[948.00]	0	64	32 ()	
スルガセイキ (上海)有限公司	中国 上海				353	370	[7,539.00]	80	804	325 ()
SURUGA (THAILAND) CO., LTD.	タイ ラヨン				94	165	70 (18,260.80)	11	342	91 ()
SURUGA POLSKA Sp. zo.o.	ポーランド グダンスク	自動化		115	38	48 (21,000.00)	0	202	1 ()	
SURUGA KOREA CO., LTD.	韓国 京畿道				33	[1,599.00]	0	34	16 ()	
SURUGA India Pvt. Ltd.	インド ターナー	金型部品		8	92	[1,183.50]	17	118	9 (15)	
スルガ国際貿易 (上海)有限公司	中国 上海	自動化 金型部品	その他設備				1	1	5 ()	
スルガセイキ商貿 (上海)有限公司	中国 上海	自動化		1			3	4	18 (4)	
上海久博精密機械 有限公司	中国 上海	金型部品		11	106		2	119	158 ()	

(注) 1 金額には、消費税等は含まれておりません。

2 上記の内[]は、連結会社以外からの事務所・工場等の賃借物件であります。

3 土地及び建物の一部を賃借しております。在外子会社の年間賃借料は596百万円であります。なお、賃借しているオフィスビルの土地の面積は記載しておりません。

4 帳簿価額「その他」は、器具備品・建設仮勘定及び無形固定資産の合計であります。

5 従業員数の()は、臨時従業員数を外書きしております

3 【設備の新設、除却等の計画】

(1) 重要な設備の新設等

当連結会計年度後一年間の設備投資計画(新設・拡充)は、70億円であり、その主な内容・目的は下記のとおりであります。

セグメント名称	投資予定額(百万円)		設備等の主な内容・目的	資金調達方法
	国内	海外		
自動化	2,300 (注2)	4,700 (注3)	国内及び在外子会社での生産・加工能力向上のための設備導入、また、業務効率改善のためのソフトウェアの導入及び改良	自己資金
金型部品				
エレクトロニクス				
その他				
合計	7,000			

(注) 1 上記金額には、消費税等は含まれておりません。

2 国内におけるソフトウェアの導入及び改良のための投資、16億7千9百万円を含んでおります。

3 スルガセイキ(南通)有限公司の新工場取得のための投資、24億6千7百万円を含んでおります。

(2) 重要な設備の除却等

特記事項はありません。

第4 【提出会社の状況】

1 【株式等の状況】

(1) 【株式の総数等】

【株式の総数】

種類	発行可能株式総数(株)
普通株式	340,000,000
計	340,000,000

【発行済株式】

種類	事業年度末現在 発行数(株) (平成25年3月31日)	提出日現在 発行数(株) (平成25年6月28日)	上場金融商品取引所 名又は登録認可金融 商品取引業協会名	内容
普通株式	90,925,984	90,925,984	東京証券取引所 (市場第一部)	(注) 1、3
計	90,925,984	90,925,984		

- (注) 1 完全議決権株式であり、権利内容に何ら限定のない当社における標準となる株式であります。
2 提出日現在の発行数には、平成25年6月1日以降提出日までの間に新株予約権の権利行使によって発行された株式は含んでおりません。
3 単元株式数は100株であります。

(2) 【新株予約権等の状況】

1 株主総会の普通決議日(平成19年6月21日)

(1) 平成19年7月付与分

	事業年度末現在 (平成25年3月31日)	提出日の前月末現在 (平成25年5月31日)
新株予約権の数(個)	1,200	700
新株予約権のうち自己新株予約権の数		
新株予約権の目的となる株式の種類	普通株式 単元株式数は100株であります。	同左
新株予約権の目的となる株式の数(株)	120,000	70,000
新株予約権の行使時の払込金額(円)	2,219(注3)	同左
新株予約権の行使期間	平成21年8月1日～ 平成26年7月31日	同左
新株予約権の行使により株式を発行する場合の株式の発行価格及び資本組入額(円)	発行価格 2,219 資本組入額 1,302	同左
新株予約権の行使の条件	注2	同左
新株予約権の譲渡に関する事項	新株予約権を譲渡するには 取締役会の承認を要する。	同左
代用払込みに関する事項		
組織再編成行為に伴う新株予約権の交付に関する事項		

(注) 1 新株予約権1個につき目的となる株式数は、100株である。

2 新株予約権の割当を受けた当社取締役は、権利行使時においても、当社、子会社または関連会社の役員または従業員として在籍していることを要する。但し、権利行使時において在籍していない場合といえども、退任もしくは退職の日の翌日の2年後の応当日または行使期間の満了日のいずれか早い日までの期間に限り、権利を行使することができる。

上記以外の新株予約権の行使の状況については、新株予約権の募集事項を決定する取締役会において定めるものとし、当社と新株予約権の割当を受けた者との間で締結する新株予約権付と契約に定めるものとする。

3 新株予約権発行後、当社が株式分割または株式併合を行う場合は、次の算式により払込金額を調整し、それにより生ずる1円未満の端数は切り上げる。

$$\text{調整後払込金額} = \text{調整前払込金額} \times \frac{1}{\text{分割・併合の比率}}$$

また、新株予約権発行後、当社が時価を下回る価格で新株式の発行または自己株式の処分を行う場合は、次の算式により払込金額を調整し、調整により生ずる1円未満の端数は切り上げる。

$$\text{調整後払込金額} = \text{調整前払込金額} \times \frac{\text{既発行株式数} + \frac{\text{新規発行株式数} \times 1 \text{株当たり払込金額}}{1 \text{株当たり時価}}}{\text{既発行株式数} + \text{新規発行株式数}}$$

2 取締役会の決議日(平成19年12月17日)

(1) 平成20年1月付与分

	事業年度末現在 (平成25年3月31日)	提出日の前月末現在 (平成25年5月31日)
新株予約権の数(個)	171	90
新株予約権のうち自己新株予約権の数		
新株予約権の目的となる株式の種類	普通株式 単元株式数は100株であります。	同左
新株予約権の目的となる株式の数(株)	17,100	9,000
新株予約権の行使時の払込金額(円)	2,027(注3)	同左
新株予約権の行使期間	平成22年2月1日～ 平成27年1月31日	同左
新株予約権の行使により株式を発行する場合の株式の発行価格及び資本組入額(円)	発行価格 2,027 資本組入額 1,167	同左
新株予約権の行使の条件	注2	同左
新株予約権の譲渡に関する事項	新株予約権を譲渡するには 取締役会の承認を要する。	同左
代用払込みに関する事項		
組織再編成行為に伴う新株予約権の交付に関する事項	注4	同左

(注) 1 新株予約権1個につき目的となる株式数は、100株である。

- 2 新株予約権の割当を受けた者は、権利行使時においても、当社または当社子会社若しくは関連会社の役員または従業員の地位にあることを要する。但し、権利行使時において当該地位に存しない場合といえども、退任日または退職日の翌日の2年後の応当日または行使期間の満了日のいずれか早い日までの期間に限り、権利を行使することができる。

上記 以外の新株予約権の行使の条件については、新株予約権の募集事項を決定する取締役会に基づき、当社と新株予約権の割当を受けた者との間で締結する新株予約権付と契約に定めるものとする。

- 3 新株予約権発行後、当社が株式分割または株式併合を行う場合は、次の算式により払込金額を調整し、それにより生ずる1円未満の端数は切り上げる。

$$\text{調整後払込金額} = \text{調整前払込金額} \times \frac{1}{\text{分割・併合の比率}}$$

また、新株予約権発行後、当社が時価を下回る価格で新株式の発行または自己株式の処分を行う場合は、次の算式により払込金額を調整し、調整により生ずる1円未満の端数は切り上げる。

$$\text{調整後払込金額} = \text{調整前払込金額} \times \frac{\text{既発行株式数} + \frac{\text{新規発行株式数} \times 1 \text{株当たり払込金額}}{1 \text{株当たり時価}}}{\text{既発行株式数} + \text{新規発行株式数}}$$

- 4 当社が、合併(当社が合併により消滅する場合に限る。)、吸収分割、新設分割、株式交換または株式移転(以上を総称して以下「組織再編成行為」という。)をする場合において、組織再編成行為の効力発生日において残存する新株予約権(以下「残存新株予約権」という。)の新株予約権者に対し、それぞれの場合につき、組織再編成行為時に定める契約書または計画書等に定めた場合には、それぞれの組織再編成行為時に定める契約書または計画書等に記載された条件に基づき、会社法第236条第1項第8号イからホまでに掲げる株式会社(以下「再編成対象会社」という。)の新株予約権をそれぞれ交付することとする。この場合においては、残存新株予約権は消滅し、再編成対象会社は新株予約権を新たに発行するものとする。

3 株主総会の普通決議日(平成20年6月20日)

(1) 平成20年7月付与分

	事業年度末現在 (平成25年3月31日)	提出日の前月末現在 (平成25年5月31日)
新株予約権の数(個)	1,900	1,690
新株予約権のうち自己新株予約権の数		
新株予約権の目的となる株式の種類	普通株式 単元株式数は100株であります。	同左
新株予約権の目的となる株式の数(株)	190,000	169,000
新株予約権の行使時の払込金額(円)	2,073(注3)	同左
新株予約権の行使期間	平成22年8月1日～ 平成27年7月31日	同左
新株予約権の行使により株式を発行する 場合の株式の発行価格及び資本組入額(円)	発行価格 2,073 資本組入額 1,180	同左
新株予約権の行使の条件	注2	同左
新株予約権の譲渡に関する事項	新株予約権を譲渡するには 取締役会の承認を要する。	同左
代用払込みに関する事項		
組織再編成行為に伴う新株予約権の交付に 関する事項	注4	同左

(注) 1 新株予約権1個につき目的となる株式数は、100株である。

- 2 新株予約権の割当を受けた当社取締役は、権利行使時においても、当社、子会社または関連会社の役員または従業員の地位にあることを要する。但し、権利行使時において当該地位に存しない場合といえども、退任日または退職日の翌日の2年後の応当日または行使期間の満了日のいずれか早い日までの期間に限り、権利を行使することができる。

上記以外の新株予約権の行使の条件については、新株予約権の募集事項を決定する取締役会に基づき、当社と新株予約権の割当を受けた者との間で締結する新株予約権付と契約に定めるものとする。

- 3 新株予約権発行後、当社が株式分割または株式併合を行う場合は、次の算式により払込金額を調整し、それにより生ずる1円未満の端数は切り上げる。

$$\text{調整後払込金額} = \text{調整前払込金額} \times \frac{1}{\text{分割・併合の比率}}$$

また、新株予約権発行後、当社が時価を下回る価格で新株式の発行または自己株式の処分を行う場合は、次の算式により払込金額を調整し、調整により生ずる1円未満の端数は切り上げる。

$$\text{調整後払込金額} = \text{調整前払込金額} \times \frac{\text{既発行株式数} + \frac{\text{新規発行株式数} \times 1 \text{株当たり払込金額}}{1 \text{株当たり時価}}}{\text{既発行株式数} + \text{新規発行株式数}}$$

- 4 当社が、合併(当社が合併により消滅する場合に限る。)、吸収分割、新設分割、株式交換または株式移転(以上を総称して以下「組織再編成行為」という。)をする場合において、組織再編成行為の効力発生日において残存する新株予約権(以下「残存新株予約権」という。)の新株予約権者に対し、それぞれの場合につき、組織再編成行為時に定める契約書または計画書等に定めた場合には、それぞれの組織再編成行為時に定める契約書または計画書等に記載された条件に基づき、会社法第236条第1項第8号イからホまでに掲げる株式会社(以下「再編成対象会社」という。)の新株予約権をそれぞれ交付することとする。この場合においては、残存新株予約権は消滅し、再編成対象会社は新株予約権を新たに発行するものとする。

4 取締役会の決議日(平成20年11月19日)

(1) 平成20年12月付与分

	事業年度末現在 (平成25年3月31日)	提出日の前月末現在 (平成25年5月31日)
新株予約権の数(個)	168	138
新株予約権のうち自己新株予約権の数		
新株予約権の目的となる株式の種類	普通株式 単元株式数は100株であります。	同左
新株予約権の目的となる株式の数(株)	16,800	13,800
新株予約権の行使時の払込金額(円)	1,576(注3)	同左
新株予約権の行使期間	平成23年1月1日～ 平成28年12月31日	同左
新株予約権の行使により株式を発行する場合の株式の発行価格及び資本組入額(円)	発行価格 1,576 資本組入額 832	同左
新株予約権の行使の条件	注2	同左
新株予約権の譲渡に関する事項	新株予約権を譲渡するには 取締役会の承認を要する。	同左
代用払込みに関する事項		
組織再編成行為に伴う新株予約権の交付に関する事項	注4	同左

(注) 1 新株予約権1個につき目的となる株式数は、100株である。

- 2 新株予約権の割当を受けた者は、権利行使時においても、当社または当社子会社若しくは関連会社の役員または従業員の地位にあることを要する。但し、権利行使時において当該地位に存しない場合といえども、退任日または退職日の翌日の2年後の応当日または行使期間の満了日のいずれか早い日までの期間に限り、権利を行使することができる。

上記以外の新株予約権の行使の条件については、新株予約権の募集事項を決定する取締役会に基づき、当社と新株予約権の割当を受けた者との間で締結する新株予約権付と契約に定めるものとする。

- 3 新株予約権発行後、当社が株式分割または株式併合を行う場合は、次の算式により払込金額を調整し、それにより生ずる1円未満の端数は切り上げる。

$$\text{調整後払込金額} = \text{調整前払込金額} \times \frac{1}{\text{分割・併合の比率}}$$

また、新株予約権発行後、当社が時価を下回る価格で新株式の発行または自己株式の処分を行う場合は、次の算式により払込金額を調整し、調整により生ずる1円未満の端数は切り上げる。

$$\text{調整後払込金額} = \text{調整前払込金額} \times \frac{\text{既発行株式数} + \frac{\text{新規発行株式数} \times 1 \text{株当たり払込金額}}{1 \text{株当たり時価}}}{\text{既発行株式数} + \text{新規発行株式数}}$$

- 4 当社が、合併(当社が合併により消滅する場合に限る。)、吸収分割、新設分割、株式交換または株式移転(以上を総称して以下「組織再編成行為」という。)をする場合において、組織再編成行為の効力発生日において残存する新株予約権(以下「残存新株予約権」という。)の新株予約権者に対し、それぞれの場合につき、組織再編成行為時に定める契約書または計画書等に定めた場合には、それぞれの組織再編成行為時に定める契約書または計画書等に記載された条件に基づき、会社法第236条第1項第8号イからホまでに掲げる株式会社(以下「再編成対象会社」という。)の新株予約権をそれぞれ交付することとする。この場合においては、残存新株予約権は消滅し、再編成対象会社は新株予約権を新たに発行するものとする。

5 株主総会の普通決議日(平成21年6月18日)

(1) 平成21年7月付与分

	事業年度末現在 (平成25年3月31日)	提出日の前月末現在 (平成25年5月31日)
新株予約権の数(個)	1,635	1,133
新株予約権のうち自己新株予約権の数		
新株予約権の目的となる株式の種類	普通株式 単元株式数は100株であります。	同左
新株予約権の目的となる株式の数(株)	163,500	113,300
新株予約権の行使時の払込金額(円)	1,432(注3)	同左
新株予約権の行使期間	平成23年8月1日～ 平成28年7月31日	同左
新株予約権の行使により株式を発行する 場合の株式の発行価格及び資本組入額(円)	発行価格 1,432 資本組入額 852	同左
新株予約権の行使の条件	注2	同左
新株予約権の譲渡に関する事項	新株予約権を譲渡するには 取締役会の承認を要する。	同左
代用払込みに関する事項		
組織再編成行為に伴う新株予約権の交付に 関する事項	注4	同左

(注) 1 新株予約権1個につき目的となる株式数は、100株である。

- 2 新株予約権の割当を受けた当社取締役は、権利行使時においても、当社、当社子会社または関連会社の役員または従業員の地位にあることを要する。但し、権利行使時において当該地位に存しない場合といえども、新株予約権者が上記新株予約権の行使期間の開始後に退任または退職した場合には、退任日または退職日の翌日の2年後の応当日または行使期間の満了日のいずれか早い日までの期間に限り、権利を行使することができる。

上記以外の新株予約権の行使の条件については、新株予約権の募集事項を決定する取締役会において定めるものとし、当社と新株予約権の割当を受けた者との間で締結する新株予約権付与契約に定めるものとする。

- 3 新株予約権発行後、当社が株式分割または株式併合を行う場合は、次の算式により払込金額を調整し、それにより生ずる1円未満の端数は切り上げる。

$$\text{調整後払込金額} = \text{調整前払込金額} \times \frac{1}{\text{分割・併合の比率}}$$

また、新株予約権発行後、当社が時価を下回る価格で新株式の発行または自己株式の処分を行う場合は、次の算式により払込金額を調整し、調整により生ずる1円未満の端数は切り上げる。

$$\text{調整後払込金額} = \text{調整前払込金額} \times \frac{\text{既発行株式数} + \frac{\text{新規発行株式数} \times 1 \text{株当たり払込金額}}{1 \text{株当たり時価}}}{\text{既発行株式数} + \text{新規発行株式数}}$$

- 4 当社が、合併(当社が合併により消滅する場合に限る。)、吸収分割、新設分割、株式交換または株式移転(以上を総称して以下「組織再編成行為」という。)をする場合において、組織再編成行為の効力発生日において残存する新株予約権(以下「残存新株予約権」という。)の新株予約権者に対し、それぞれの場合につき、組織再編成行為時に定める契約書または計画書等に定めた場合には、それぞれの組織再編成行為時に定める契約書または計画書等に記載された条件に基づき、会社法第236条第1項第8号イからホまでに掲げる株式会社(以下「再編成対象会社」という。)の新株予約権をそれぞれ交付することとする。この場合においては、残存新株予約権は消滅し、再編成対象会社は新株予約権を新たに発行するものとする。

6 取締役会の決議日(平成21年7月21日)

(1) 平成21年8月付与分

	事業年度末現在 (平成25年3月31日)	提出日の前月末現在 (平成25年5月31日)
新株予約権の数(個)	558	444
新株予約権のうち自己新株予約権の数		
新株予約権の目的となる株式の種類	普通株式 単元株式数は100株であります。	同左
新株予約権の目的となる株式の数(株)	55,800	44,400
新株予約権の行使時の払込金額(円)	1,600(注3)	同左
新株予約権の行使期間	平成23年9月1日～ 平成28年8月31日	同左
新株予約権の行使により株式を発行する場合の株式の発行価格及び資本組入額(円)	発行価格 1,600 資本組入額 978	同左
新株予約権の行使の条件	注2	同左
新株予約権の譲渡に関する事項	新株予約権を譲渡するには 取締役会の承認を要する。	同左
代用払込みに関する事項		
組織再編成行為に伴う新株予約権の交付に関する事項	注4	同左

(注) 1 新株予約権1個につき目的となる株式数は、100株である。

- 2 新株予約権の割当を受けた者は、権利行使時においても、当社または当社子会社若しくは関連会社の役員または従業員の地位にあることを要する。但し、権利行使時において当該地位に存しない場合といえども、新株予約権者が上記の新株予約権の行使期間の開始後に退任または退職した場合には、退任日または退職日の翌日の2年後の応当日または行使期間の満了日のいずれか早い日までの期間に限り、権利を行使することができる。

上記以外の新株予約権の行使の条件については、新株予約権の募集事項を決定する取締役会に基づき、当社と新株予約権の割当を受けた者との間で締結する新株予約権付と契約に定めるものとする。

- 3 新株予約権発行後、当社が株式分割または株式併合を行う場合は、次の算式により払込金額を調整し、それにより生ずる1円未満の端数は切り上げる。

$$\text{調整後払込金額} = \text{調整前払込金額} \times \frac{1}{\text{分割・併合の比率}}$$

また、新株予約権発行後、当社が時価を下回る価格で新株式の発行または自己株式の処分を行う場合は、次の算式により払込金額を調整し、調整により生ずる1円未満の端数は切り上げる。

$$\text{調整後払込金額} = \text{調整前払込金額} \times \frac{\text{既発行株式数} + \frac{\text{新規発行株式数} \times 1 \text{株当たり払込金額}}{1 \text{株当たり時価}}}{\text{既発行株式数} + \text{新規発行株式数}}$$

- 4 当社が、合併(当社が合併により消滅する場合に限る。)、吸収分割、新設分割、株式交換または株式移転(以上を総称して以下「組織再編成行為」という。)をする場合において、組織再編成行為の効力発生日において残存する新株予約権(以下「残存新株予約権」という。)の新株予約権者に対し、それぞれの場合につき、組織再編成行為時に定める契約書または計画書等に定めた場合には、それぞれの組織再編成行為時に定める契約書または計画書等に記載された条件に基づき、会社法第236条第1項第8号イからホまでに掲げる株式会社(以下「再編成対象会社」という。)の新株予約権をそれぞれ交付することとする。この場合においては、残存新株予約権は消滅し、再編成対象会社は新株予約権を新たに発行するものとする。

7 株主総会の普通決議日(平成22年6月17日)

(1) 平成22年7月付与分

	事業年度末現在 (平成25年3月31日)	提出日の前月末現在 (平成25年5月31日)
新株予約権の数(個)	1,890	1,690
新株予約権のうち自己新株予約権の数		
新株予約権の目的となる株式の種類	普通株式 単元株式数は100株であります。	同左
新株予約権の目的となる株式の数(株)	189,000	169,000
新株予約権の行使時の払込金額(円)	1,827(注3)	同左
新株予約権の行使期間	平成24年8月1日～ 平成30年7月31日	同左
新株予約権の行使により株式を発行する 場合の株式の発行価格及び資本組入額(円)	発行価格 1,827 資本組入額 1,079	同左
新株予約権の行使の条件	注2	同左
新株予約権の譲渡に関する事項	新株予約権を譲渡するには 取締役会の承認を要する。	同左
代用払込みに関する事項		
組織再編成行為に伴う新株予約権の交付に 関する事項	注4	同左

(注) 1 新株予約権1個につき目的となる株式数は、100株である。

- 2 新株予約権の割当を受けた当社取締役は、権利行使時においても、当社、当社子会社または関連会社の役員または従業員の地位にあることを要する。但し、権利行使時において当該地位に存しない場合といえども、新株予約権者が上記の新株予約権の行使期間の開始後に退任または退職した場合には、退任日または退職日の翌日の2年後の応当日または行使期間の満了日のいずれか早い日までの期間に限り、権利を行使することができる。

上記以外の新株予約権の行使の条件については、新株予約権の募集事項を決定する取締役会に基づき、当社と新株予約権の割当を受けた者との間で締結する新株予約権付と契約に定めるものとする。

- 3 新株予約権発行後、当社が株式分割または株式併合を行う場合は、次の算式により払込金額を調整し、それにより生ずる1円未満の端数は切り上げる。

$$\text{調整後払込金額} = \text{調整前払込金額} \times \frac{1}{\text{分割・併合の比率}}$$

また、新株予約権発行後、当社が時価を下回る価格で新株式の発行または自己株式の処分を行う場合は、次の算式により払込金額を調整し、調整により生ずる1円未満の端数は切り上げる。

$$\text{調整後払込金額} = \text{調整前払込金額} \times \frac{\text{既発行株式数} + \frac{\text{新規発行株式数} \times 1 \text{株当たり払込金額}}{1 \text{株当たり時価}}}{\text{既発行株式数} + \text{新規発行株式数}}$$

- 4 当社が、合併(当社が合併により消滅する場合に限る。)、吸収分割、新設分割、株式交換または株式移転(以上を総称して以下「組織再編成行為」という。)をする場合において、組織再編成行為の効力発生日において残存する新株予約権(以下「残存新株予約権」という。)の新株予約権者に対し、それぞれの場合につき、組織再編成行為時に定める契約書または計画書等に定めた場合には、それぞれの組織再編成行為時に定める契約書または計画書等に記載された条件に基づき、会社法第236条第1項第8号イからホまでに掲げる株式会社(以下「再編成対象会社」という。)の新株予約権をそれぞれ交付することとする。この場合においては、残存新株予約権は消滅し、再編成対象会社は新株予約権を新たに発行するものとする。

8 取締役会の決議日(平成22年6月17日)

(1) 平成22年7月付与分

	事業年度末現在 (平成25年3月31日)	提出日の前月末現在 (平成25年5月31日)
新株予約権の数(個)	838	638
新株予約権のうち自己新株予約権の数		
新株予約権の目的となる株式の種類	普通株式 単元株式数は100株であります。	同左
新株予約権の目的となる株式の数(株)	83,800	63,800
新株予約権の行使時の払込金額(円)	1,827(注3)	同左
新株予約権の行使期間	平成24年8月1日～ 平成30年7月31日	同左
新株予約権の行使により株式を発行する場合の株式の発行価格及び資本組入額(円)	発行価格 1,827 資本組入額 1,079	同左
新株予約権の行使の条件	注2	同左
新株予約権の譲渡に関する事項	新株予約権を譲渡するには 取締役会の承認を要する。	同左
代用払込みに関する事項		
組織再編成行為に伴う新株予約権の交付に関する事項	注4	同左

(注) 1 新株予約権1個につき目的となる株式数は、100株である。

- 2 新株予約権の割当を受けた者は、権利行使時においても、当社または当社子会社若しくは関連会社の役員または従業員の地位にあることを要する。但し、権利行使時において当該地位に存しない場合といえども、新株予約権者が上記の新株予約権の行使期間の開始後に退任または退職した場合には、退任日または退職日の翌日の2年後の応当日または行使期間の満了日のいずれか早い日までの期間に限り、権利を行使することができる。

上記以外の新株予約権の行使の条件については、新株予約権の募集事項を決定する取締役会に基づき、当社と新株予約権の割当を受けた者との間で締結する新株予約権付と契約に定めるものとする。

- 3 新株予約権発行後、当社が株式分割または株式併合を行う場合は、次の算式により払込金額を調整し、それにより生ずる1円未満の端数は切り上げる。

$$\text{調整後払込金額} = \text{調整前払込金額} \times \frac{1}{\text{分割・併合の比率}}$$

また、新株予約権発行後、当社が時価を下回る価格で新株式の発行または自己株式の処分を行う場合は、次の算式により払込金額を調整し、調整により生ずる1円未満の端数は切り上げる。

$$\text{調整後払込金額} = \text{調整前払込金額} \times \frac{\text{既発行株式数} + \frac{\text{新規発行株式数} \times 1 \text{株当たり払込金額}}{1 \text{株当たり時価}}}{\text{既発行株式数} + \text{新規発行株式数}}$$

- 4 当社が、合併(当社が合併により消滅する場合に限る。)、吸収分割、新設分割、株式交換または株式移転(以上を総称して以下「組織再編成行為」という。)をする場合において、組織再編成行為の効力発生日において残存する新株予約権(以下「残存新株予約権」という。)の新株予約権者に対し、それぞれの場合につき、組織再編成行為時に定める契約書または計画書等に定めた場合には、それぞれの組織再編成行為時に定める契約書または計画書等に記載された条件に基づき、会社法第236条第1項第8号イからホまでに掲げる株式会社(以下「再編成対象会社」という。)の新株予約権をそれぞれ交付することとする。この場合においては、残存新株予約権は消滅し、再編成対象会社は新株予約権を新たに発行するものとする。

9 株主総会の普通決議日(平成24年6月18日)

(1) 平成24年7月付与分

	事業年度末現在 (平成25年3月31日)	提出日の前月末現在 (平成25年5月31日)
新株予約権の数(個)	4,800	同左
新株予約権のうち自己新株予約権の数		
新株予約権の目的となる株式の種類	普通株式 単元株式数は100株であります。	同左
新株予約権の目的となる株式の数(株)	480,000	同左
新株予約権の行使時の払込金額(円)	1,892(注3)	同左
新株予約権の行使期間	平成26年8月1日～ 平成33年7月31日	同左
新株予約権の行使により株式を発行する場合の株式の発行価格及び資本組入額(円)	発行価格 1,892 資本組入額 1,158	同左
新株予約権の行使の条件	注2	同左
新株予約権の譲渡に関する事項	新株予約権を譲渡するには 取締役会の承認を要する。	同左
代用払込みに関する事項		
組織再編成行為に伴う新株予約権の交付に関する事項	注4	同左

(注) 1 新株予約権1個につき目的となる株式数は、100株である。

- 2 新株予約権の割当を受けた当社取締役は、権利行使時においても、当社、当社子会社または関連会社の役員または従業員の地位にあることを要する。但し、権利行使時において当該地位に存しない場合といえども、新株予約権者が上記の新株予約権の行使期間の開始後に退任または退職した場合には、退任日または退職日の翌日の2年後の応当日または行使期間の満了日のいずれか早い日までの期間に限り、権利を行使することができる。

上記以外の新株予約権の行使の条件については、新株予約権の募集事項を決定する取締役会に基づき、当社と新株予約権の割当を受けた者との間で締結する新株予約権付と契約に定めるものとする。

- 3 新株予約権発行後、当社が株式分割または株式併合を行う場合は、次の算式により払込金額を調整し、それにより生ずる1円未満の端数は切り上げる。

$$\text{調整後払込金額} = \text{調整前払込金額} \times \frac{1}{\text{分割・併合の比率}}$$

また、新株予約権発行後、当社が時価を下回る価格で新株式の発行または自己株式の処分を行う場合は、次の算式により払込金額を調整し、調整により生ずる1円未満の端数は切り上げる。

$$\text{調整後払込金額} = \text{調整前払込金額} \times \frac{\text{既発行株式数} + \frac{\text{新規発行株式数} \times 1 \text{株当たり払込金額}}{1 \text{株当たり時価}}}{\text{既発行株式数} + \text{新規発行株式数}}$$

- 4 当社が、合併(当社が合併により消滅する場合に限る。)、吸収分割、新設分割、株式交換または株式移転(以上を総称して以下「組織再編成行為」という。)をする場合において、組織再編成行為の効力発生日において残存する新株予約権(以下「残存新株予約権」という。)の新株予約権者に対し、それぞれの場合につき、組織再編成行為時に定める契約書または計画書等に定めた場合には、それぞれの組織再編成行為時に定める契約書または計画書等に記載された条件に基づき、会社法第236条第1項第8号イからホまでに掲げる株式会社(以下「再編成対象会社」という。)の新株予約権をそれぞれ交付することとする。この場合においては、残存新株予約権は消滅し、再編成対象会社は新株予約権を新たに発行するものとする。

10 取締役会の決議日(平成24年6月18日)

(1) 平成24年7月付与分

	事業年度末現在 (平成25年3月31日)	提出日の前月末現在 (平成25年5月31日)
新株予約権の数(個)	1,100	同左
新株予約権のうち自己新株予約権の数		
新株予約権の目的となる株式の種類	普通株式 単元株式数は100株であります。	同左
新株予約権の目的となる株式の数(株)	110,000	同左
新株予約権の行使時の払込金額(円)	1,892(注3)	同左
新株予約権の行使期間	平成26年8月1日～ 平成33年7月31日	同左
新株予約権の行使により株式を発行する場合の株式の発行価格及び資本組入額(円)	発行価格 1,892 資本組入額 1,158	同左
新株予約権の行使の条件	注2	同左
新株予約権の譲渡に関する事項	新株予約権を譲渡するには 取締役会の承認を要する。	同左
代用払込みにに関する事項		
組織再編成行為に伴う新株予約権の交付に関する事項	注4	同左

(注) 1 新株予約権1個につき目的となる株式数は、100株である。

- 2 新株予約権の割当を受けた当社取締役は、権利行使時においても、当社、当社子会社または関連会社の役員または従業員の地位にあることを要する。但し、権利行使時において当該地位に存しない場合といえども、新株予約権者が上記の新株予約権の行使期間の開始後に退任または退職した場合には、退任日または退職日の翌日の2年後の応当日または行使期間の満了日のいずれか早い日までの期間に限り、権利を行使することができる。

上記以外の新株予約権の行使の条件については、新株予約権の募集事項を決定する取締役会に基づき、当社と新株予約権の割当を受けた者との間で締結する新株予約権付と契約に定めるものとする。

- 3 新株予約権発行後、当社が株式分割または株式併合を行う場合は、次の算式により払込金額を調整し、それにより生ずる1円未満の端数は切り上げる。

$$\text{調整後払込金額} = \text{調整前払込金額} \times \frac{1}{\text{分割・併合の比率}}$$

また、新株予約権発行後、当社が時価を下回る価格で新株式の発行または自己株式の処分を行う場合は、次の算式により払込金額を調整し、調整により生ずる1円未満の端数は切り上げる。

$$\text{調整後払込金額} = \text{調整前払込金額} \times \frac{\text{既発行株式数} + \frac{\text{新規発行株式数} \times 1 \text{株当たり払込金額}}{1 \text{株当たり時価}}}{\text{既発行株式数} + \text{新規発行株式数}}$$

- 4 当社が、合併(当社が合併により消滅する場合に限る。)、吸収分割、新設分割、株式交換または株式移転(以上を総称して以下「組織再編成行為」という。)をする場合において、組織再編成行為の効力発生日において残存する新株予約権(以下「残存新株予約権」という。)の新株予約権者に対し、それぞれの場合につき、組織再編成行為時に定める契約書または計画書等に定めた場合には、それぞれの組織再編成行為時に定める契約書または計画書等に記載された条件に基づき、会社法第236条第1項第8号イからホまでに掲げる株式会社(以下「再編成対象会社」という。)の新株予約権をそれぞれ交付することとする。この場合においては、残存新株予約権は消滅し、再編成対象会社は新株予約権を新たに発行するものとする。

(3) 【行使価額修正条項付新株予約権付社債券等の行使状況等】

該当事項はありません。

(4) 【ライツプランの内容】

該当事項はありません。

(5) 【発行済株式総数、資本金等の推移】

年月日	発行済株式 総数増減数 (株)	発行済株式 総数残高 (株)	資本金増減額 (百万円)	資本金残高 (百万円)	資本準備金 増減額 (百万円)	資本準備金 残高 (百万円)
平成20年4月1日～ 平成21年3月31日	97,600	89,018,684	85	4,681	85	11,381
平成21年4月1日～ 平成22年3月31日		89,018,684		4,681		11,381
平成22年4月1日～ 平成23年3月31日	834,400	89,853,084	658	5,340	658	12,039
平成23年4月1日～ 平成24年3月31日	713,900	90,566,984	628	5,968	627	12,667
平成24年4月1日～ 平成25年3月31日	359,000	90,925,984	347	6,315	347	13,014

(注) 発行済株式総数、資本金及び資本準備金の増減は、次によるものであります。

- 平成20年4月1日から平成21年3月31日までの間における発行済株式総数、資本金及び資本準備金の増加は、新株予約権の権利行使によるものであります。
- 平成22年4月1日から平成23年3月31日までの間における発行済株式総数、資本金及び資本準備金の増加は、新株予約権の権利行使によるものであります。
- 平成23年4月1日から平成24年3月31日までの間における発行済株式総数、資本金及び資本準備金の増加は、新株予約権の権利行使によるものであります。
- 平成24年4月1日から平成25年3月31日までの間における発行済株式総数、資本金及び資本準備金の増加は、新株予約権の権利行使によるものであります。

(6) 【所有者別状況】

(平成25年3月31日現在)

区分	株式の状況(1単元の株式数100株)								単元未満 株式の状況 (株)
	政府及び 地方公共 団体	金融機関	金融商品 取引業者	その他の 法人	外国法人等		個人 その他	計	
					個人以外	個人			
株主数 (人)		40	26	40	196	6	3,302	3,610	
所有株式数 (単元)		245,863	3,580	11,801	557,529	10	89,854	908,637	62,284
所有株式数 の割合(%)		27.06	0.39	1.30	61.36	0.00	9.89	100.00	

- (注) 1 自己株式557,199株は、「個人その他」に5,571単元、「単元未満株式の状況」に99株含めて記載しております。なお、株主名簿上の株式数と期末日現在の実質的な株式数は同一であります。
- 2 「その他の法人」及び「単元未満株式の状況」の欄には、証券保管振替機構名義の株式がそれぞれ24単元及び28株含まれております。

(7) 【大株主の状況】

(平成25年3月31日現在)

氏名又は名称	住所	所有株式数 (千株)	発行済株式総数に 対する所有株式数 の割合(%)
ステートストリート バンク アンド トラストカンパニー (常任代理人香港上海銀行東京支店)	米国 ボストン (東京都中央区日本橋3丁目11-1)	15,166	16.68
日本マスタートラスト信託銀行株式会社	東京都港区浜松町2丁目11番3号	9,004	9.90
日本トラスティ・サービス信託銀行株式会社	東京都中央区晴海1丁目8番11号	6,446	7.09
ゴールドマン・サックス・アンド・カンパニーレギュラーアカウント (常任代理人 ゴールドマン・サックス証券株)	米国 ニューヨーク (東京都港区六本木6丁目10番1号 六本木ヒルズ森タワー)	4,367	4.80
田口 弘	東京都渋谷区	4,228	4.65
みずほ信託銀行株式会社 退職給付信託 みずほ銀行口 再信託受託者 資産管理サービス信託銀行株式会社	東京都中央区晴海1丁目8-12 晴海アイランドトリトンスクエア オフィスタワーZ棟	3,559	3.91
ノーザン トラスト カンパニー (エイブイエフシー) サブアカウントアメリカンクライアント (常任代理人 香港上海銀行東京支店)	英国 ロンドン (東京都 中央区日本橋3丁目11-1)	3,556	3.91
RBC IST LONDON-LENDING ACCOUNT (常任代理人 シティバンク銀行)	英国 ロンドン (東京都品川区東品川2丁目3番14号)	2,928	3.22
メロン バンク エヌエー アズ エージェンツ フォー イッツ クライアント メロン オムニバス ユーエス ペンション (常任代理人 株式会社みずほコーポレート銀行決済営業部)	米国 ボストン (東京都中央区月島4丁目16-13)	2,269	2.50
資産管理サービス信託銀行株式会社	東京都中央区晴海1丁目8-12 晴海アイランドトリトンスクエア オフィスタワーZ棟	1,867	2.05
計		53,394	58.72

- (注) 1 「所有株式数」の1,000株未満は、切り捨てております。
2 「発行済株式総数に対する所有株式数の割合」は、小数点以下第3位で四捨五入しております。
3 上記所有株式数のうち、信託業務に係る株式数は、日本マスタートラスト信託銀行(株)8,529千株、日本トラスティ・サービス信託銀行(株)1,647千株、資産管理サービス信託銀行(株)1,401千株であります。
4 平成25年3月25日(報告義務発生日平成25年3月15日)に、次の法人から、大量保有報告に関する変更報告書の提出があり、次のとおり株式を所有している旨を受けておりますが、当事業年度末における実質所有株式数の確認ができておりません。
なお、その大量保有報告書の内容は以下のとおりであります。

氏名又は名称	住所	所有株式数 (千株)	発行済株式総数に 対する所有株式数 の割合(%)
株式会社みずほ銀行	東京都千代田区内幸町一丁目1番5号	3,718	4.09
みずほ信託銀行	東京都中央区八重洲一丁目2番1号	1,758	1.93
みずほ投信投資顧問 株式会社	東京都港区三田三丁目5番27号	145	0.16
計		5,622	6.18

- 5 平成25年3月26日（報告義務発生日平成25年3月18日）に、次の法人から、大量保有報告に関する変更報告書の提出があり、次のとおり株式を所有している旨を受けておりますが、当事業年度末における実質所有株式数の確認ができておりません。

なお、その大量保有報告書の内容は以下のとおりであります。

氏名又は名称	住所	所有株式数 (千株)	発行済株式総数に 対する所有株式数 の割合(%)
フィデリティ投信株式会社	東京都港区虎ノ門4丁目3番1号 城山トラストタワー	8,951	9.84
エフエムアール エルエルシー	米国 02210 マサチューセッツ州ボストン、サマー・ストリート245	1,981	2.18
計		10,932	12.02

- 6 平成25年3月26日（報告義務発生日平成25年3月22日）に、次の法人から、大量保有報告に関する変更報告書の提出があり、次のとおり株式を所有している旨を受けておりますが、当事業年度末における実質所有株式数の確認ができておりません。

なお、その大量保有報告書の内容は以下のとおりであります。

氏名又は名称	住所	所有株式数 (千株)	発行済株式総数に 対する所有株式数 の割合(%)
Joho Capital, L.L.C.	米国、デラウェア州、ニューキャッスル郡、ウィルミントン市、オレンジ・ストリート1209、コーポレーション・トラスト・センター	5,682	6.25

- 7 平成25年4月1日（報告義務発生日平成25年3月26日）に、次の法人から、大量保有報告に関する変更報告書の提出があり、次のとおり株式を所有している旨を受けておりますが、当社として当事業年度末における実質所有株式数の確認ができておりません。

なお、その大量保有報告書の内容は以下のとおりであります。

氏名又は名称	住所	所有株式数 (千株)	発行済株式総数に 対する所有株式数 の割合(%)
ファースト・イーグル・インベストメント・マネジメント・エルエルシー	1345 Avenue of the Americas New York, NY 10105-4300 U.S.A.	16,050	17.65

(8) 【議決権の状況】

【発行済株式】

(平成25年3月31日現在)

区分	株式数(株)	議決権の数(個)	内容
無議決権株式			
議決権制限株式(自己株式等)			
議決権制限株式(その他)			
完全議決権株式(自己株式等)	(自己保有株式) 普通株式 557,100		権利内容に何ら限定のない当社における標準となる株式
完全議決権株式(その他)	普通株式 90,306,600	903,066	同上
単元未満株式	普通株式 62,284		同上
発行済株式総数	90,925,984		
総株主の議決権		903,066	

(注) 1 「完全議決権株式(その他)」及び「単元未満株式」の欄には、証券保管振替機構名義の株式がそれぞれ2,400株(議決権24個)及び28株含まれております。

2 単元未満株式には当社所有の自己株式99株が含まれております。

【自己株式等】

(平成25年3月31日現在)

所有者の氏名 又は名称	所有者の住所	自己名義 所有株式数 (株)	他人名義 所有株式数 (株)	所有株式数 の合計 (株)	発行済株式総数 に対する所有 株式数の割合(%)
(自己保有株式) 株式会社ミスミグループ 本社	東京都文京区後楽 二丁目5番1号	557,100		557,100	0.61
計		557,100		557,100	0.61

(9) 【ストックオプション制度の内容】

1 当社は、新株予約権方式によるストックオプション制度を採用しております。

当該制度は、会社法第236条、第238条、第240条及び第361条第1項第3号の規定に基づき、当社の取締役に対し、ストック・オプションである新株予約権を発行することを、平成19年6月21日の第45回定時株主総会において決議されたものであります。

当該制度の内容は、次のとおりであります。

決議年月日	平成19年6月21日
付与対象者の区分及び人数	取締役（6名）
新株予約権の目的となる株式の種類	「新株予約権等の状況」に記載しております。
株式の数	同上
新株予約権の行使時の払込金額	同上
新株予約権の行使期間	同上
新株予約権の行使の条件	同上
新株予約権の譲渡に関する事項	同上
代用払込みに関する事項	同上
組織再編成行為に伴う新株予約権の交付に関する事項	同上

2 当該制度は、会社法第236条、第238条及び第240条の規定に基づき、当社及び完全子会社の従業員に対し、ストック・オプションである新株予約権を発行することを、平成19年12月17日の取締役会において決議されたものであります。

当該制度の内容は、次のとおりであります。

決議年月日	平成19年12月17日
付与対象者の区分及び人数	当社及び完全子会社の従業員（15名）
新株予約権の目的となる株式の種類	「新株予約権等の状況」に記載しております。
株式の数	同上
新株予約権の行使時の払込金額	同上
新株予約権の行使期間	同上
新株予約権の行使の条件	同上
新株予約権の譲渡に関する事項	同上
代用払込みに関する事項	同上
組織再編成行為に伴う新株予約権の交付に関する事項	同上

3 当該制度は、会社法第236条、第238条、第240条及び第361条第1項第3号の規定に基づき、当社の取締役に対し、ストック・オプションである新株予約権を発行することを、平成20年6月20日の第46回定時株主総会において決議されたものであります。

当該制度の内容は、次のとおりであります。

決議年月日	平成20年6月20日
付与対象者の区分及び人数	取締役（8名）
新株予約権の目的となる株式の種類	「新株予約権等の状況」に記載しております。
株式の数	同上
新株予約権の行使時の払込金額	同上
新株予約権の行使期間	同上
新株予約権の行使の条件	同上
新株予約権の譲渡に関する事項	同上
代用払込みに関する事項	同上
組織再編成行為に伴う新株予約権の交付に関する事項	同上

4 当該制度は、会社法第236条、第238条及び第240条の規定に基づき、当社及び完全子会社の従業員に対し、ストック・オプションである新株予約権を発行することを、平成20年11月19日の取締役会において決議されたものであります。

当該制度の内容は、次のとおりであります。

決議年月日	平成20年11月19日
付与対象者の区分及び人数	当社及び完全子会社の従業員（21名）
新株予約権の目的となる株式の種類	「新株予約権等の状況」に記載しております。
株式の数	同上
新株予約権の行使時の払込金額	同上
新株予約権の行使期間	同上
新株予約権の行使の条件	同上
新株予約権の譲渡に関する事項	同上
代用払込みに関する事項	同上
組織再編成行為に伴う新株予約権の交付に関する事項	同上

5 当該制度は、会社法第236条、第238条、第240条及び第361条第1項第3号の規定に基づき、当社の取締役に対し、ストック・オプションである新株予約権を発行することを、平成21年6月18日の第47回定時株主総会において決議されたものであります。

当該制度の内容は、次のとおりであります。

決議年月日	平成21年6月18日
付与対象者の区分及び人数	取締役（7名）
新株予約権の目的となる株式の種類	「新株予約権等の状況」に記載しております。
株式の数	同上
新株予約権の行使時の払込金額	同上
新株予約権の行使期間	同上
新株予約権の行使の条件	同上
新株予約権の譲渡に関する事項	同上
代用払込みにに関する事項	同上
組織再編成行為に伴う新株予約権の交付に関する事項	同上

6 当該制度は、会社法第236条、第238条及び第240条の規定に基づき、当社及び完全子会社の従業員に対し、ストック・オプションである新株予約権を発行することを、平成21年7月21日の取締役会において決議されたものであります。

当該制度の内容は、次のとおりであります。

決議年月日	平成21年7月21日
付与対象者の区分及び人数	当社及び完全子会社の従業員（31名）
新株予約権の目的となる株式の種類	「新株予約権等の状況」に記載しております。
株式の数	同上
新株予約権の行使時の払込金額	同上
新株予約権の行使期間	同上
新株予約権の行使の条件	同上
新株予約権の譲渡に関する事項	同上
代用払込みにに関する事項	同上
組織再編成行為に伴う新株予約権の交付に関する事項	同上

7 当該制度は、会社法第236条、第238条、第240条及び第361条第1項第3号の規定に基づき、当社の取締役に対し、ストック・オプションである新株予約権を発行することを、平成22年6月17日の第48回定時株主総会において決議されたものであります。

当該制度の内容は、次のとおりであります。

決議年月日	平成22年6月17日
付与対象者の区分及び人数	取締役（6名）
新株予約権の目的となる株式の種類	「新株予約権等の状況」に記載しております。
株式の数	同上
新株予約権の行使時の払込金額	同上
新株予約権の行使期間	同上
新株予約権の行使の条件	同上
新株予約権の譲渡に関する事項	同上
代用払込みに関する事項	同上
組織再編成行為に伴う新株予約権の交付に関する事項	同上

8 当該制度は、会社法第236条、第238条、第240条の規定に基づき、当社及び完全子会社の従業員に対し、ストック・オプションである新株予約権を発行することを、平成22年6月17日の取締役会において決議されたものであります。

当該制度の内容は、次のとおりであります。

決議年月日	平成22年6月17日
付与対象者の区分及び人数	当社及び完全子会社の従業員（38名）
新株予約権の目的となる株式の種類	「新株予約権等の状況」に記載しております。
株式の数	同上
新株予約権の行使時の払込金額	同上
新株予約権の行使期間	同上
新株予約権の行使の条件	同上
新株予約権の譲渡に関する事項	同上
代用払込みに関する事項	同上
組織再編成行為に伴う新株予約権の交付に関する事項	同上

9 当該制度は、会社法第236条、第238条、第240条および第361条第1項第3号の規定に基づき、当社の取締役に対し、ストック・オプションである新株予約権を発行することを、平成24年6月18日の第50回定時株主総会において決議されたものであります。

当該制度の内容は、次のとおりであります。

決議年月日	平成24年6月18日
付与対象者の区分及び人数	取締役（6名）
新株予約権の目的となる株式の種類	「新株予約権等の状況」に記載しております。
株式の数	同上
新株予約権の行使時の払込金額	同上
新株予約権の行使期間	同上
新株予約権の行使の条件	同上
新株予約権の譲渡に関する事項	同上
代用払込みに関する事項	同上
組織再編成行為に伴う新株予約権の交付に関する事項	同上

10 当該制度は、会社法第236条、第238条、第240条の規定に基づき、当社及び完全子会社の執行役員・部門長に対し、ストック・オプションである新株予約権を発行することを、平成24年6月18日の取締役会において決議されたものであります。

当該制度の内容は、次のとおりであります。

決議年月日	平成24年6月18日
付与対象者の区分及び人数	当社及び完全子会社の執行役員・部門長（33名）
新株予約権の目的となる株式の種類	「新株予約権等の状況」に記載しております。
株式の数	同上
新株予約権の行使時の払込金額	同上
新株予約権の行使期間	同上
新株予約権の行使の条件	同上
新株予約権の譲渡に関する事項	同上
代用払込みに関する事項	同上
組織再編成行為に伴う新株予約権の交付に関する事項	同上

11 当該制度は、会社法第236条、第238条、第240条および第361条第1項第3号の規定に基づき、当社の取締役に対し、ストック・オプションである新株予約権を発行することを、平成25年6月14日の第51回定時株主総会において決議されたものであります。

当該制度の内容は、次のとおりであります。

決議年月日	平成25年6月14日
付与対象者の区分及び人数	取締役（人数は提出日後の当社取締役会において定める）
新株予約権の目的となる株式の種類	普通株式（注）2
株式の数	500,000株（注）2
新株予約権の行使時の払込金額	未定（注）3
新株予約権の行使期間	未定（注）4
新株予約権の行使の条件	未定（注）5
新株予約権の譲渡に関する事項	未定（注）6
代用払込みにに関する事項	
組織再編成行為に伴う新株予約権の交付に関する事項	未定（注）6

（注）1 新株予約権1個につき目的となる株式数は、100株である。但し、2に定める株式の数の調整を行った場合は、同様の調整を行う。

2 目的となる株式の種類および数

当社普通株式500,000株を第52期事業年度（平成25年4月1日から平成26年3月31日まで）における上限とする。

新株予約権1個当たりの目的となる株式数（以下「付与株式数」という）は100株とする。

なお、当社が株式の分割または併合を行う場合その他付与株式数を調整することが適切であると認める場合は、当社は必要と認める処理を行うものとする。

3 新株予約権の行使に際してする出資の目的は金銭とし、新株予約権の行使に際して出資される新株予約権1個当たりの金額は、次により決定される1株当たりの価額（以下「行使価額」という）に付与株式数を乗じた金額とする。

行使価額は、新株予約権の割当日の属する月の前月各日（取引が成立しない日を除く）における東京証券取引所における当社株式普通取引の終値の平均値に1.05を乗じた金額とし、1円未満の端数は切り上げる。ただし、その金額が新株予約権の割当日における東京証券取引所の当社株式普通取引の終値（当日に取引が成立しない場合はそれに先立つ直近日の終値）を下回る場合は、当該終値とする。

なお、新株予約権割当日後に、当社が株式の分割または併合を行う場合その他行使価額の調整をすることが適切であると認める場合は、当社は必要と認める処理を行うものとする。

4 新株予約権の割当日の属する月の翌月1日から起算し、2年経過する日から9年経過する日までの期間

5 新株予約権の行使条件

新株予約権の割当てを受けた当社取締役は、権利行使時においても、当社、当社子会社または当社関連会社の役員または従業員の地位にあることを要する。ただし、権利行使時において当該地位に存しない場合といえども、新株予約権者が上記（3）の行使期間の開始後に退任または退職した場合には、退任日または退職日の翌日の2年後の応当日または行使期間の満了日のいずれか早い日までの期間に限り、権利を行使することができる。

上記以外の新株予約権の行使条件については、当社と新株予約権の割当てを受けた者との間で締結する新株予約権割当契約に定めるものとする。

6 新株予約権に関するその他の事項については、新株予約権の募集事項を決定する取締役会において定めるものとする。

2 【自己株式の取得等の状況】

【株式の種類等】 会社法第155条第7号による普通株式の取得

(1) 【株主総会決議による取得の状況】

該当事項はありません。

(2) 【取締役会決議による取得の状況】

該当事項はありません。

(3) 【株主総会決議又は取締役会決議に基づかないものの内容】

区分	株式数(株)	価額の総額(百万円)
当事業年度における取得自己株式	70	0
当期間における取得自己株式	92	0

(注) 当期間における取得自己株式には、平成25年6月1日から有価証券報告書提出日までの単元未満株式の買取りによる株式数は含めておりません。

(4) 【取得自己株式の処理状況及び保有状況】

区分	当事業年度		当期間	
	株式数(株)	処分価額の総額 (百万円)	株式数(株)	処分価額の総額 (百万円)
引き受ける者の募集を行った取得自己株式				
消却の処分を行った取得自己株式				
合併、株式交換、会社分割に係る移転を行った取得自己株式				
その他(新株予約権の権利行使)	714,500	1,243	183,700	319
保有自己株式数	557,199		373,591	

(注) 1 当期間におけるその他の株式数には、平成25年6月1日から有価証券報告書提出日までの新株予約権の行使により交付した株式又は売渡しによる株式は含めておりません。

2 当期間における保有自己株式数には、平成25年6月1日から有価証券報告書提出日までの新株予約権の行使により交付した株式、単元未満株式の買取り又は売渡しによる株式は含めておりません。

3 【配当政策】

当社グループは、株主の皆さまに対する利益還元を最重要課題のひとつとして位置付け、連結純利益に対して配当性向25%を方針としております。

当社グループの剰余金の配当は、中間配当及び期末配当の年2回を基本的な方針としています。配当の決定機関は、中間配当は定款の定めにより取締役会、期末配当は定時株主総会です。

上記の方針に基づき、当期の業績と今後の展望を検討して当期末におきましては、1株当たり16円20銭とし、先に実施いたしました中間配当11円25銭と合わせまして、年間1株当たり27円45銭の配当とさせていただきます。

この結果、当期は連結純利益に対する配当性向25.0%、純資産配当率2.5%となりました。

内部留保資金につきましては、財務体質の充実・強化を図りながら、長期安定的な経営基盤の確立に向けた商品力・サービスの向上と国内外の仕入・販売体制の整備等に活用して参ります。

(注) 基準日が当事業年度に属する剰余金の配当は、以下のとおりであります。

決議年月日	配当金の総額 (百万円)	一株当たり配当額 (円)
平成24年10月31日 取締役会決議	1,007	11.25
平成25年6月14日 定時株主総会決議	1,463	16.20

4 【株価の推移】

(1) 【最近5年間の事業年度別最高・最低株価】

回次	第47期	第48期	第49期	第50期	第51期
決算年月	平成21年3月	平成22年3月	平成23年3月	平成24年3月	平成25年3月
最高(円)	2,095	1,969	2,143	2,198	2,695
最低(円)	960	1,187	1,530	1,533	1,617

(注) 最高・最低株価は東京証券取引所市場第一部におけるものであります。

(2) 【最近6月間の月別最高・最低株価】

月別	平成24年 10月	11月	12月	平成25年 1月	2月	3月
最高(円)	2,004	2,203	2,438	2,430	2,467	2,695
最低(円)	1,825	1,957	2,141	2,268	2,292	2,330

(注) 最高・最低株価は東京証券取引所市場第一部におけるものであります。

5 【役員 の 状 況】

役名	職名	氏名	生年月日	略歴	任期	所有株式数 (千株)
代表取締役 会長	Co-CEO	三 枝 匡	昭和19年 9月22日生	平成13年 6月 当社取締役 平成14年 3月 当社取締役副社長 平成14年 6月 当社代表取締役社長 平成17年 4月 (株)ミスミ代表取締役社長 平成18年 4月 (株)駿河生産プラットフォーム代表取締役社長 平成20年10月 当社代表取締役会長・CEO 平成24年 6月 当社代表取締役会長(Co-CEO) (現任)	(注) 3	242
代表取締役 社長	Co-CEO	高 家 正 行	昭和38年 3月21日生	平成11年 1月 A.T.カーニー(株)入社 平成16年 2月 当社入社 平成17年 1月 当社執行役員 平成17年 6月 当社取締役執行役員 平成18年10月 当社取締役常務執行役員 平成19年 6月 (株)駿河生産プラットフォーム代表取締役社長 平成20年10月 当社代表取締役社長 (株)ミスミ代表取締役社長(現任) 平成24年 6月 当社代表取締役社長(Co-CEO) (現任)	(注) 3	22
取締役 副社長		江 口 正 彦	昭和34年 7月 6日生	昭和57年 4月 当社入社 平成14年 4月 当社執行役員 平成15年 6月 当社取締役執行役員 平成18年10月 当社取締役常務執行役員 平成20年10月 当社代表取締役副社長 平成24年 6月 当社取締役副社長(現任) 平成24年10月 オペレーションプラットフォーム本部長(現任)	(注) 3	41
専務 取締役		大 野 龍 隆	昭和39年10月 1日生	昭和62年 4月 当社入社 平成14年 4月 当社執行役員 平成19年 6月 当社取締役執行役員 平成20年10月 (株)駿河生産プラットフォーム代表取締役社長(現任) 当社取締役常務執行役員 生産プラットフォーム本部長(現任) 平成23年 1月 駿河精機(株)代表取締役社長(現任) 平成25年 1月 当社専務取締役(現任) 平成25年 4月 (株)ミスミ F A 企業体社長(現任)	(注) 3	15
常務 取締役		池 口 徳 也	昭和43年12月30日生	平成 4年 4月 三菱商事(株)入社 平成17年 4月 (株)ミスミ入社 平成19年 4月 当社執行役員 平成21年11月 当社常務執行役員 平成22年 6月 当社常務取締役(現任) 平成25年 4月 当社 V N A 事業プラットフォーム管掌(現任)	(注) 3	10

役名	職名	氏名	生年月日	略歴		任期	所有株式数 (千株)	
取締役		吹野 博志	昭和17年2月4日生	昭和49年12月 昭和61年3月 平成6年9月 平成14年6月 平成16年5月 平成20年3月	セイコー電子工業(株)(現セイコーインスツル(株))入社 セイコー電子工業USA (現Seiko Instruments USA Inc.) 社長兼CEO デルコンピュータ(株)(現デル(株)) 代表取締役会長 当社取締役(現任) (株)吹野コンサルティング 代表取締役社長(現任) 楽天(株) 取締役(現任)	(注)3	61	
取締役		沼上 幹	昭和35年3月27日生	昭和63年4月 平成3年4月 平成4年4月 平成9年4月 平成12年4月 平成22年6月	成城大学経済学部 講師 一橋大学商学部附属産業経営研究施設 講師 同 助教授 一橋大学商学部助教授 一橋大学大学院商学研究科教授(現任) 当社取締役(現任)	(注)3	2	
監査役 (常勤)		宮本 博史	昭和30年1月30日生	昭和53年4月 平成9年6月 平成12年6月 平成17年4月 平成18年6月 平成20年3月 平成23年1月	当社入社 当社取締役 当社執行役員 (株)ミスミ監査役(現任) 当社常勤監査役(現任) (株)駿河生産プラットフォーム監査役 (現任) (株)SPパーツ監査役(現任) 駿河精機(株)監査役(現任)	(注)4	38	
監査役		野末 寿一	昭和35年8月15日生	昭和62年4月 平成2年12月 平成8年3月 平成10年10月 平成12年6月 平成17年4月	弁護士登録 加藤法律特許事務所(現 静岡のぞみ 法律特許事務所)入所(現任) 米国ニューヨーク州弁護士登録 弁護士登録 (株)駿河生産プラットフォーム監査役 当社監査役(現任)	(注)5	4	
監査役		平井 秀忠	昭和17年1月10日生	昭和39年4月 平成8年2月 平成8年6月 平成13年7月 平成13年9月 平成14年9月 平成18年11月 平成24年6月	日製産業(株)(現(株)日立ハイテクノロ ジーズ)入社 同 監査室部長 日製エンジニアリング(株) (現(株)日立ハイテクソリューションズ) 取締役総務部長 トッキ(株)(現キャノントッキ(株))財務経 理部長 同 取締役財務経理部長 同 常勤監査役 (株)フルスピード 常勤監査役 当社監査役(現任)	(注)6		
計								439

- (注) 1 取締役 吹野博志、沼上 幹は社外取締役であります。
- 2 監査役 野末寿一、平井秀忠は社外監査役であります。
- 3 取締役の任期は、平成25年3月期に係る定時株主総会終結の時から平成26年3月期に係る定時株主総会終結の時までであります。
- 4 監査役 宮本博史の任期は、平成22年3月期に係る定時株主総会終結の時から平成26年3月期に係る定時株主総会終結の時までであります。
- 5 監査役 野末寿一の任期は、平成25年3月期に係る定時株主総会終結の時から平成29年3月期に係る定時株主総会終結の時までであります。
- 6 監査役 平井秀忠の任期は、平成24年3月期に係る定時株主総会終結の時から平成26年3月期に係る定時株主総会終結の時までであります。
- 7 当社では、意思決定・監督と執行の分離による取締役会の活性化のため、また能力主義に基づく積極的な人材登用のため、執行役員制度を導入しています。
執行役員は松本保幸、中村茂仁、清水重貴、白尾直樹、峰島孝之、牛之濱豊、林佐和才、兵頭克邦の8名であります。
- 8 当社は、法令に定める監査役の員数を欠くことになる場合に備え、会社法第329条第2項に定める補欠監査役1名を選任しております。補欠監査役の略歴は次のとおりであります。

氏名	生年月日	略歴		任期	所有株式数 (千株)
丸山輝久	昭和18年7月1日生	昭和48年4月 昭和53年7月 平成13年6月	弁護士登録 紀尾井町法律事務所弁護士 (現任) 当社監査役	(注)	0

(注) 補欠監査役の任期は、就任した時から退任した監査役の任期の満了の時までであります。

6 【コーポレート・ガバナンスの状況等】

(1) 【コーポレート・ガバナンスの状況】

企業統治の体制

コーポレート・ガバナンスに関する基本的な考え方

当社は、社会的使命の遂行とともに継続的な企業価値の増大を目指して経営基盤の強化に取り組んでおり、コーポレート・ガバナンスの充実を経営の最重要課題の一つと位置付けております。このため、以下のとおりコーポレート・ガバナンスの強化に努めております。

イ 会社経営機関と組織の内容

当社は、取締役会、グループ本社役員会、経営会議及び監査役会により、業務執行の監督及び監査を行っております。

当社の取締役会は社外取締役2名を含む取締役7名（提出日現在）で構成され、原則として月1回の定期開催のほか必要に応じて臨時取締役会を開催し、経営及び事業上の重要な意思決定を行うとともに、業務執行を監督しております。また、代表取締役を含む常勤取締役及び常務執行役員計6名並びに陪席の執行役員7名の合計13名（提出日現在）で構成されるグループ本社役員会を月1回開催し、監督と執行の両面での強化を図っております。

当社グループの機械工業系事業については「企業体」を、事業サポート・インフラ機能については「プラットフォームグループ」をそれぞれ発足させ、企業体・プラットフォームグループに権限と責任を委譲し、ミスミの営業組織を持つ事業部門と駿河生産プラットフォームの製造部門との製販一体の経営の実現と、意思決定の迅速化を図っております。

ミスミグループ内の各企業体及びプラットフォームグループにおいて経営会議を設け、意思決定プロセスの明確化を図っております。グループ本社役員会及び経営会議の審議は、当社の取締役会への報告と事前審議も兼ねております。

監査役会は社外監査役2名を含む監査役3名で構成され、取締役の職務遂行の監督を行っているほか、会計監査人及び内部監査チームとの連携を密に行い、監査の実効性と効率性の向上を目指しております。

さらに、取締役会の任意の諮問機関として社外取締役を含む報酬委員会を設置し、適切な報酬水準について審議・決定する仕組みをとっております。

□ 提出日現在における当社のコーポレート・ガバナンス体制は次のとおりであります。

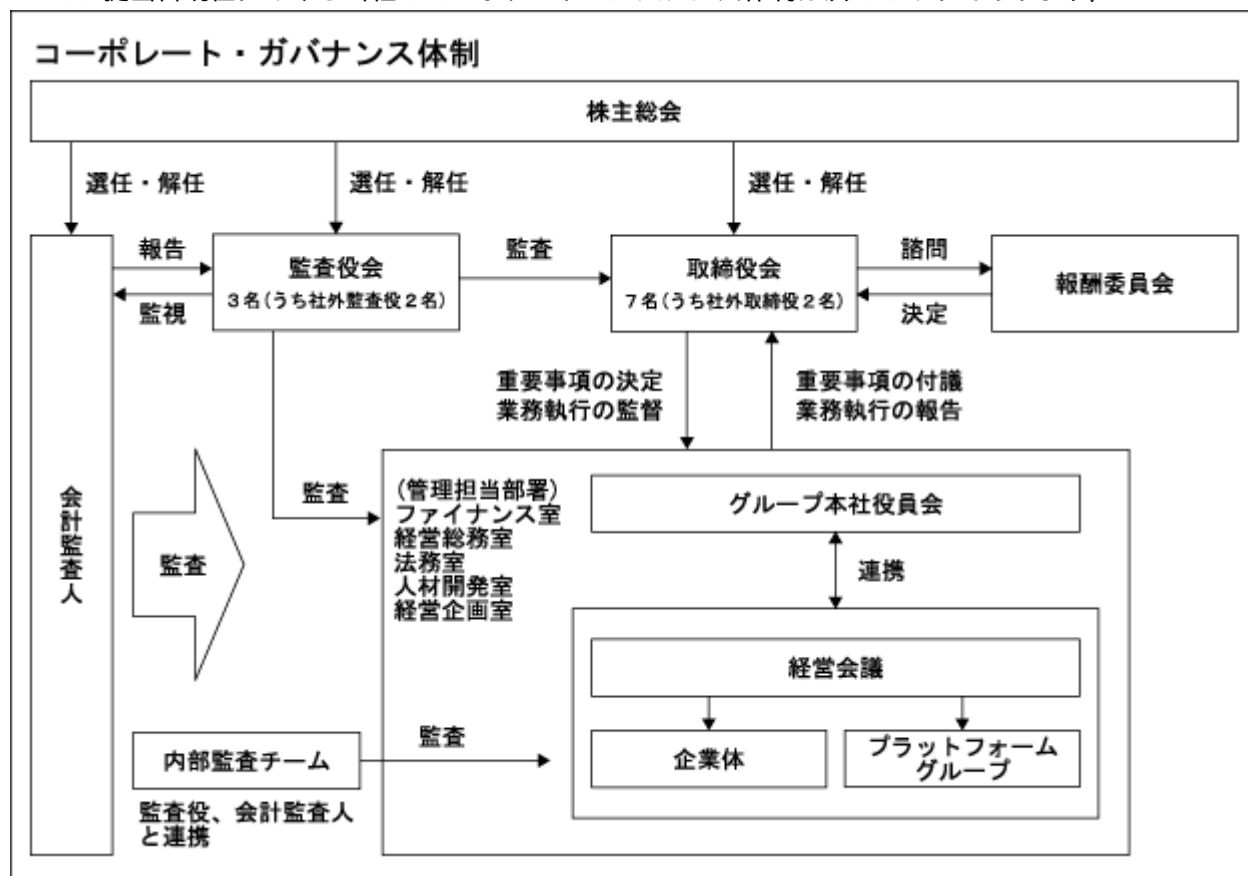

八 内部統制システムの整備の状況

当社の取締役会は、平成23年4月21日開催の取締役会で、会社法第362条第4項第6号並びに会社法施行規則第100条第1項及び第3項に基づき「内部統制システムの基本方針」の決議を行っており、その内容は以下のとおりであります。

a. 取締役の職務の執行に係る情報の保存及び管理に関する体制

取締役会、グループ本社役員会等重要な会議における議事録を法令、規程に従い作成し、適切に保管する。

b. 損失の危険の管理に関する規程その他の体制

法令遵守、環境、情報、輸出管理、自然災害等のリスクに対しては、各種規程・社内ルール・マニュアルを整備し、リスク管理体制を構築する。

不測の事態が発生した場合は、対策本部を設置し迅速に対応するとともに、その経過を取締役に報告する。

c. 取締役の職務の執行が効率的に行われることを確保するための体制

経営計画は最終的に取締役会で承認を行い、月次開催のグループ本社役員会にてその進捗確認を行う。

進捗確認等により発見された重要事項は、取締役会またはグループ本社役員会等で討議する。

毎月の取締役会では、業績報告を行い、業績の監視と重要事項に対する助言及び指導を行う。

d. 取締役及び使用人の職務の執行が法令及び定款に適合することを確保するための体制

取締役及び使用人は、ミスミグループ行動規範を遵守し、法令及び定款に適合することを確保する。

職務権限規程等の意思決定ルールにより、職務の執行が適正に行われる体制をとる。

法令や規程・社内ルールに対する違反及び違反の疑いがある行為の早期発見のために内部通報制度を設置し、通報者への不利益な取扱いの防止を保证する。

- e. 会社並びにその親会社及び子会社から成る企業集団における業務の適正を確保するための体制
ミスミグループ社は、グループ本社役員会で各関係会社における業績報告や経営計画の進捗確認を行うことで、各関係会社の業務の適正性を確保する。
内部監査チームは、各関係会社に対して定期的に業務監査を実施する。
反社会的勢力に対して、ミスミグループ行動規範でその関係断絶を定め、ミスミグループ全体として毅然とした態度で臨み対応する。
- f. 監査役がその職務を補助すべき使用人を置くことを求めた場合における当該使用人に関する事項
監査役は監査役補助者の任命を自由に行えるものとし、監査役補助者の人事異動、評価等については、監査役が関与する。
- g. 取締役及び使用人が監査役会又は監査役に報告するための体制及び監査役の監査が実効的に行われることを確保するための体制
監査役は取締役会、グループ本社役員会等の重要な会議に出席し、取締役及び使用人は会社に著しい影響を及ぼす事実が発生又は発生する恐れがあるときは監査役に速やかに報告する。
監査役は会計監査人や内部監査チームと定期的に会合を持ち、意見及び情報の交換を行い、会計監査人に対しては、必要に応じて報告を求める。

二 リスク管理体制の整備の状況

当社は、社会的使命の実現並びに信頼される企業グループを目指し、法令遵守を含む、グループ全社で共有する行動指針として「ミスミグループ行動規範」を平成20年4月に制定し、ガイドラインとともに当社グループ全社に配布し、周知徹底を図っております。また、業務運営を適正かつ効率的に遂行するために、会社業務の意思決定ルール等各種規程・社内ルールの見直しを適宜行い、職務権限の明確化と適切な牽制が機能する体制を整備しております。

また、平成20年4月に当社における「情報」と「セキュリティ」についての基本的な考え方を宣言した「情報セキュリティ基本方針」及び基本的なルールを記載した「秘密保持ルール」を制定し、詳細な手続きを定めた「情報セキュリティガイドライン」とともに当社グループ全社に配布し、その周知徹底を図っております。

代表取締役会長直属部門である内部監査チームは、金融商品取引法の内部統制報告制度（J S O X）の対応による内部統制の強化をはじめ、毎年経営リスクの高い内部監査テーマの実践により、リスクの発見から改善・防止策の実施確認を行い、リスク発生の低減に努めております。さらに、内部通報制度による不祥事の早期発見の体制も整えております。

また、法務・コンプライアンスその他重要な経営事項に関しては、適宜、顧問弁護士、公認会計士、税理士などの外部の専門家からも助言及び支援を受けております。

内部監査及び監査役監査

当社は、内部監査部門として代表取締役会長直属の内部監査チームを設置しています。内部監査チームは3名体制で執行部門に対して内部監査を実施し、指摘事項とその改善案を記載した内部監査報告書を作成し、代表取締役会長へ報告するとともに、監査役及び被監査部門に提出します。不備事項が指摘された場合は、該当部門において改善計画が立案・実行され、内部監査チームがその改善結果を監視する体制を取っています。

当社は、監査役3名中2名が社外監査役であります。社外監査役のうち1名が他社での豊富な経理及び監査役の実務経験者、1名が弁護士であり、会計及び法令に精通している立場から監査することにより、企業行動の透明性及び財務上の数値の信頼性を一層高めております。各監査役は、監査役会で定めた監査の方針及び実施計画に従い監査活動を実施するとともに、経営意思決定に係わる主要な会議には常任メンバーとして出席し、コーポレート・ガバナンスの一翼を担っております。

監査役と内部監査チームは、月一回の定例会で情報共有を図る等、会計監査人も含めて連携を密に行い、監査の実効性と効率性の向上を図っております。

社外取締役及び社外監査役

本報告書提出日現在、社外取締役は2名、社外監査役は2名であります。

イ 各社外取締役及び社外監査役につき提出会社との人的関係、資本的关系又は取引関係その他の利害関係

平成25年3月31日現在、社外取締役吹野博志氏は61,800株、社外取締役沼上幹氏は2,000株、社外監査役野末寿一氏は4,000株、当社株式を所有しております。社外監査役平井秀忠氏を含め、いずれの社外取締役、社外監査役及び各人が現在又は過去に役員若しくは使用人である他の会社等とも当社との間に人的関係、資本的关系又は取引関係他、特別な利害関係はありません。

なお、社外取締役吹野博志氏は当社の取引先であるデル(株)の出身者で、当社はデル(株)よりパソコン等を購入しておりますが、当社の当事業年度におけるデル(株)からのパソコン等の購入実績額は、当社の販売費及び一般管理費合計額の0.02%であります。

ロ 社外取締役及び社外監査役が会社の企業統治において果たす機能及び役割

当社は経営の意思決定機能と執行役員による業務執行を管理監督する機能を持つ取締役会において、取締役7名中2名を社外取締役に、また監査役3名中2名を社外監査役としております。当社は、コーポレート・ガバナンスにおいて、外部からの客観的かつ中立の立場での経営監視の機能が重要と考えており、現状の体制は、社外取締役による経営の監督・チェック及び社外監査役による独立した立場からの監査が実施されることにより、外部からの経営監視機能が十分に機能していると判断いたしております。

ハ 社外取締役又は社外監査役を選任するための提出会社からの独立性に関する基準又は方針の内容

当社は社外取締役及び社外監査役を選任するための当社からの独立性に関する明確な基準又は方針は定めていないものの、選任にあたっては株式会社東京証券取引所の独立役員の独立性に関する判断基準等を参考にしております。

ニ 社外取締役及び社外監査役の選任状況に関する会社の考え方

社外取締役2名のうち吹野博志氏は、デル(株)等の経営者として国際的な経営の専門家としての経験・見識を有しており、また沼上幹氏は、企業研究の経験豊富な経営学者としての専門的な知識・経験等を有しております。

社外監査役2名のうち、野末寿一氏は弁護士としての法務に関する専門知識を有しており、また平井秀忠氏は他社での豊富な経理業務及び監査役の実務経験に基づき財務会計に関する専門知識を有しております。

これらの専門的な知識・経験等からの視点に基づき、当社の経営の監督とチェック機能及び独立した立場からの公正かつ客観的な監査の役割を遂行することができるものと判断いたしております。

ホ 社外取締役及び社外監査役による監督又は監査と内部監査、監査役監査及び会計監査との相互連携並びに内部統制部門との関係

社外取締役は、毎月の取締役会へ出席し、主に業務執行を行う経営陣から独立した客観的観点から議案・審議等につき適宜質問、助言を行っております。

また社外監査役は、毎月の取締役会及び監査役会へ出席し、専門的な知識・経験等の見地から議案・審議等につき適宜質問、助言を行っております。

監査役と内部監査チームは、毎月の定例会で情報共有を図る等、会計監査人も含めて連携を密に行い、監査の実効性と効率性の向上に努めております。

へ 当社は、平成18年6月23日開催の第44回定時株主総会で定款を変更し、社外取締役及び社外監査役の責任限定契約に関する規定を設けております。当該定款に基づき当社が社外取締役及び社外監査役の全員と締結した責任限定契約の内容の概要は次のとおりであります。

区分	責任限定契約の内容の概要
社外取締役	当社は、会社法第427条第1項の規定により、社外取締役との間に、会社法第423条第1項の賠償責任を限定する契約を締結しており、当該契約に基づく賠償責任の限度額は、1千万円、または法令が規定する金額のいずれか高い額としております。
社外監査役	当社は、会社法第427条第1項の規定により、社外監査役との間に、会社法第423条第1項の賠償責任を限定する契約を締結しており、当該契約に基づく賠償責任の限度額は、5百万円、または法令が規定する金額のいずれか高い額としております。

役員の報酬等

イ 提出会社の役員区分ごとの報酬等の総額、報酬等の種類別の総額及び対象となる役員の員数

役員区分	報酬等の総額 (百万円)	報酬等の種類別の総額(百万円)				対象となる 役員の数 (名)
		基本報酬	ストック・ オプション	賞与	退職慰労金	
取締役 (社外取締役を除く)	776	328	96	288	62	6
監査役 (社外監査役を除く)	18	16		1	1	1
社外役員	20	20				5
合計	814	364	96	289	64	12

ロ 提出会社の役員ごとの連結報酬等の総額等

氏名 (役員区分)	連結報酬等 の総額 (百万円)	会社区分	連結報酬等の種類別の額(百万円)			
			基本報酬	ストック・ オプション	賞与	退職慰労金
三枝 匡 (代表取締役)	316	株式会社ミスミ グループ本社	120	32	139	24
高家 正行 (代表取締役)	166	株式会社ミスミ グループ本社	60	24	69	12

(注) 連結報酬等の総額が1億円以上である者に限定して記載しております。

八 役員の報酬等の額の決定に関する方針

当社は役員の報酬等の額の決定に関して、過去の経験、市場水準とその貢献に照らして妥当な報酬を付与する、という方針であります。また、役員の報酬改定は、社外取締役2名並びに会長及び社長で構成される報酬委員会にて討議し、報酬委員会の権限で決定しております。市場水準は、東証一部上場企業が参加する市場調査に毎年参加し、役職とその責務の重さに応じた確認を行っております。

株式の保有状況

イ 保有目的が純投資目的以外の目的である投資株式

該当事項はありません。

ロ 保有目的が純投資目的以外の目的である投資株式のうち、当事業年度における貸借対照表計上額が100分の1を超える銘柄

該当事項はありません。

八 保有目的が純投資目的である投資株式

	前年事業年度 (百万円)	当事業年度 (百万円)			
	貸借対照表計上 額の合計額	貸借対照表計上 額の合計額	受取配当金 の合計額	売却損益の 合計額	評価損益の 合計額
非上場株式					
非上場以外の株式	70		2	19	

会計監査の状況

当社は、会社法及び金融商品取引法に基づく会計監査人として、有限責任監査法人トーマツを選任しており、同監査法人及び当社監査に従事する同監査法人の業務執行社員と当社の間には、特別な利害関係はなく、また同監査法人はすでに自主的に業務執行社員について、当社の会計監査に一定期間を超えて関与することのないよう措置をとっております。

当期において業務を執行した公認会計士の氏名、監査業務に係る補助者の構成については下記のとおりです。

- ・業務を執行した公認会計士の氏名
指定社員 業務執行社員：中塚亨、早稲田宏
 - ・監査業務に係る補助者の構成
公認会計士 8名
その他 7名
- (注)その他は公認会計士試験合格者、システム監査担当者であります。

取締役会で決議できる株主総会決議事項

イ 自己の株式の取得

当社は、機動的な資本政策を遂行するため、会社法第165条第2項の規定により、取締役会の決議をもって自己の株式を取得することができる旨を定款に定めております。

ロ 中間配当

当社は、株主への機動的な利益還元を行うため、取締役会の決議により、毎年9月30日を基準日として中間配当をすることができる旨を定款に定めております。

八 取締役の責任免除

当社は、取締役が職務の遂行にあたり期待される役割を十分に発揮できるよう、会社法第426条第1項の規定により、取締役（取締役であった者を含む。）の会社法第423条第1項の賠償責任について、法令の限度において、取締役会の決議によって免除することができる旨を定款に定めております。

二 監査役の責任免除

当社は、監査役が職務の遂行にあたり期待される役割を十分に発揮できるよう、会社法第426条第1項の規定により、監査役（監査役であった者を含む。）の会社法第423条第1項の賠償責任について、法令の限度において、取締役会の決議によって免除することができる旨を定款に定めております。

取締役会の定数

当社の取締役の定数は10名以内とする旨を定款に定めております。

取締役の選任の決議要件

当社は、取締役の選任の決議について、議決権を行使することができる株主の議決権の3分の1以上を有する株主が出席し、その議決権の過半数をもって行う旨を定款に定めております。また、取締役の選任については、累積投票によらないものとする旨を定款に定めております。

株主総会の特別決議要件

当社は、株主総会の円滑な運営を行うため、会社法第309条第2項に定める株主総会の決議は、議決権を行使することができる株主の議決権の3分の1以上を有する株主が出席し、その議決権の3分の2以上をもって行う旨を定款に定めております。

(2) 【監査報酬の内容等】

【監査公認会計士等に対する報酬の内容】

区分	前連結会計年度		当連結会計年度	
	監査証明業務に基づく報酬(百万円)	非監査業務に基づく報酬(百万円)	監査証明業務に基づく報酬(百万円)	非監査業務に基づく報酬(百万円)
提出会社	17		23	2
連結子会社	48	1	48	
計	66	1	71	2

【その他重要な報酬の内容】

前連結会計年度

該当事項はありません。

当連結会計年度

当社の連結子会社であるDayton社及びAnchor Lamina社等は、当社の監査公認会計士等である有限責任監査法人トーマツと同一のネットワークに属しているDeloitte Touche Tohmatsuのメンバーファームに対して監査証明業務等を委託しております。なお、監査証明業務に基づく報酬は41百万円、非監査業務に基づく報酬は11百万円であります。

【監査公認会計士等の提出会社に対する非監査業務の内容】

前連結会計年度

該当事項はありません。

当連結会計年度

当社が監査公認会計士等に支払っている非監査業務の内容は、財務報告に係る内部統制に関する指導・助言業務等であります。

【監査報酬の決定方針】

当社の監査公認会計士に対する監査報酬は、代表取締役会長が監査役会の同意を得て決定しております。

第5 【経理の状況】

1 連結財務諸表及び財務諸表の作成方法について

(1) 当社の連結財務諸表は、「連結財務諸表の用語、様式及び作成方法に関する規則」(昭和51年大蔵省令第28号、以下「連結財務諸表規則」という。)に基づいて作成しております。

(2) 当社の財務諸表は、「財務諸表等の用語、様式及び作成方法に関する規則」(昭和38年大蔵省令第59号、以下「財務諸表等規則」という。)に基づいて作成しております。

2 監査証明について

当社は、金融商品取引法第193条の2第1項の規定に基づき、連結会計年度(平成24年4月1日から平成25年3月31日まで)及び事業年度(平成24年4月1日から平成25年3月31日まで)の連結財務諸表及び財務諸表について、有限責任監査法人トーマツにより監査を受けております。

1【連結財務諸表等】
(1)【連結財務諸表】
【連結貸借対照表】

(単位：百万円)

	前連結会計年度 (平成24年3月31日)	当連結会計年度 (平成25年3月31日)
資産の部		
流動資産		
現金及び預金	36,719	33,881
受取手形及び売掛金	3 28,614	3 30,553
有価証券	5,951	2,602
商品及び製品	10,503	13,711
仕掛品	887	1,289
原材料及び貯蔵品	2,819	3,759
繰延税金資産	1,419	2,174
未収還付法人税等	438	615
その他	1,098	3,997
貸倒引当金	117	227
流動資産合計	88,334	92,358
固定資産		
有形固定資産		
建物及び構築物	11,668	13,025
減価償却累計額	2 4,966	2 5,097
建物及び構築物（純額）	6,701	7,927
機械装置及び運搬具	7,029	12,764
減価償却累計額	2 3,204	2 6,222
機械装置及び運搬具（純額）	3,824	6,541
土地	3,793	3,854
建設仮勘定	852	234
その他	3,014	4,301
減価償却累計額	2 2,439	2 3,443
その他（純額）	575	857
有形固定資産合計	15,747	19,415
無形固定資産		
ソフトウェア	4,178	3,911
のれん	245	6,653
その他	323	8,085
無形固定資産合計	4,747	18,649
投資その他の資産		
投資有価証券	1 3,758	1 3,292
繰延税金資産	1,201	1,078
その他	2,036	1,598
貸倒引当金	105	92
投資その他の資産合計	6,890	5,878
固定資産合計	27,386	43,943
資産合計	115,721	136,302

	前連結会計年度 (平成24年3月31日)	当連結会計年度 (平成25年3月31日)
負債の部		
流動負債		
支払手形及び買掛金	3 8,960	3 8,704
短期借入金	1,000	1,000
未払金	5,162	4,121
未払法人税等	4,118	3,744
賞与引当金	878	1,663
役員賞与引当金	171	291
その他	1,337	6,899
流動負債合計	21,629	26,424
固定負債		
繰延税金負債	-	2,570
退職給付引当金	2,137	2,569
役員退職慰労引当金	431	498
その他	183	608
固定負債合計	2,752	6,247
負債合計	24,381	32,672
純資産の部		
株主資本		
資本金	5,968	6,315
資本剰余金	15,739	16,449
利益剰余金	73,792	81,505
自己株式	2,151	943
株主資本合計	93,349	103,327
その他の包括利益累計額		
その他有価証券評価差額金	11	20
為替換算調整勘定	2,536	333
その他の包括利益累計額合計	2,525	313
新株予約権	515	351
少数株主持分	-	264
純資産合計	91,339	103,630
負債純資産合計	115,721	136,302

【連結損益計算書及び連結包括利益計算書】
【連結損益計算書】

(単位：百万円)

	前連結会計年度 (自 平成23年 4月 1日 至 平成24年 3月31日)	当連結会計年度 (自 平成24年 4月 1日 至 平成25年 3月31日)
売上高	130,212	134,844
売上原価	77,786	78,744
売上総利益	52,426	56,099
販売費及び一般管理費	^{1, 2} 35,780	^{1, 2} 39,290
営業利益	16,646	16,809
営業外収益		
受取利息	196	208
受取配当金	18	16
投資有価証券売却益	-	96
貸倒引当金戻入額	197	-
雑収入	151	118
営業外収益合計	563	440
営業外費用		
支払利息	8	7
株式交付費	2	3
売上割引	31	36
為替差損	101	288
雑損失	10	18
営業外費用合計	153	353
経常利益	17,056	16,895
特別利益		
固定資産売却益	-	³ 175
関係会社株式売却益	-	224
特別利益合計	-	399
特別損失		
投資有価証券評価損	5	-
関係会社出資金評価損	29	-
厚生年金基金脱退損失	-	984
移転費用	-	328
その他	-	91
特別損失合計	34	1,404
税金等調整前当期純利益	17,021	15,890
法人税、住民税及び事業税	7,284	7,152
法人税等調整額	323	1,139
法人税等合計	7,607	6,013
少数株主損益調整前当期純利益	9,414	9,877
少数株主損失()	-	3
当期純利益	9,414	9,880

【連結包括利益計算書】

(単位：百万円)

	前連結会計年度 (自 平成23年 4月 1日 至 平成24年 3月31日)	当連結会計年度 (自 平成24年 4月 1日 至 平成25年 3月31日)
少数株主損益調整前当期純利益	9,414	9,877
その他の包括利益		
その他有価証券評価差額金	19	8
為替換算調整勘定	284	2,203
その他の包括利益合計	304	2,212
包括利益	9,110	12,089
(内訳)		
親会社株主に係る包括利益	9,110	12,081
少数株主に係る包括利益	-	8

【連結株主資本等変動計算書】

(単位：百万円)

	前連結会計年度 (自 平成23年 4月 1日 至 平成24年 3月31日)	当連結会計年度 (自 平成24年 4月 1日 至 平成25年 3月31日)
株主資本		
資本金		
当期首残高	5,340	5,968
当期変動額		
新株の発行	628	347
当期変動額合計	628	347
当期末残高	5,968	6,315
資本剰余金		
当期首残高	15,112	15,739
当期変動額		
新株の発行	627	347
自己株式の処分	-	362
当期変動額合計	627	709
当期末残高	15,739	16,449
利益剰余金		
当期首残高	66,235	73,792
当期変動額		
剰余金の配当	1,857	2,167
当期純利益	9,414	9,880
当期変動額合計	7,557	7,712
当期末残高	73,792	81,505
自己株式		
当期首残高	651	2,151
当期変動額		
自己株式の取得	1,500	0
自己株式の処分	-	1,208
当期変動額合計	1,500	1,208
当期末残高	2,151	943
株主資本合計		
当期首残高	86,036	93,349
当期変動額		
新株の発行	1,255	694
剰余金の配当	1,857	2,167
当期純利益	9,414	9,880
自己株式の取得	1,500	0
自己株式の処分	-	1,570
当期変動額合計	7,312	9,978
当期末残高	93,349	103,327

	前連結会計年度 (自 平成23年 4月 1日 至 平成24年 3月31日)	当連結会計年度 (自 平成24年 4月 1日 至 平成25年 3月31日)
その他の包括利益累計額		
その他有価証券評価差額金		
当期首残高	30	11
当期変動額		
株主資本以外の項目の当期変動額（純額）	19	8
当期変動額合計	19	8
当期末残高	11	20
為替換算調整勘定		
当期首残高	2,252	2,536
当期変動額		
株主資本以外の項目の当期変動額（純額）	284	2,203
当期変動額合計	284	2,203
当期末残高	2,536	333
その他の包括利益累計額合計		
当期首残高	2,221	2,525
当期変動額		
株主資本以外の項目の当期変動額（純額）	304	2,212
当期変動額合計	304	2,212
当期末残高	2,525	313
新株予約権		
当期首残高	460	515
当期変動額		
株主資本以外の項目の当期変動額（純額）	55	164
当期変動額合計	55	164
当期末残高	515	351
少数株主持分		
当期首残高	-	-
当期変動額		
株主資本以外の項目の当期変動額（純額）	-	264
当期変動額合計	-	264
当期末残高	-	264
純資産合計		
当期首残高	84,275	91,339
当期変動額		
新株の発行	1,255	694
剰余金の配当	1,857	2,167
当期純利益	9,414	9,880
自己株式の取得	1,500	0
自己株式の処分	-	1,570
株主資本以外の項目の当期変動額（純額）	248	2,312
当期変動額合計	7,063	12,291
当期末残高	91,339	103,630

【連結キャッシュ・フロー計算書】

(単位：百万円)

	前連結会計年度 (自 平成23年 4月 1日 至 平成24年 3月31日)	当連結会計年度 (自 平成24年 4月 1日 至 平成25年 3月31日)
営業活動によるキャッシュ・フロー		
税金等調整前当期純利益	17,021	15,890
減価償却費	3,294	3,131
のれん償却額	242	465
役員退職慰労引当金の増減額（ は減少）	7	66
退職給付引当金の増減額（ は減少）	113	399
賞与引当金の増減額（ は減少）	782	675
役員賞与引当金の増減額（ は減少）	104	119
貸倒引当金の増減額（ は減少）	219	2
受取利息及び受取配当金	214	224
支払利息	8	6
株式交付費	2	3
株式報酬費用	108	108
為替差損益（ は益）	136	73
有価証券評価損益（ は益）	5	-
有価証券売却損益（ は益）	-	96
関係会社株式売却損益（ は益）	-	224
関係会社出資金評価損益（ は益）	29	-
固定資産売却損益（ は益）	-	175
厚生年金基金脱退損失	-	984
売上債権の増減額（ は増加）	2,742	1,343
たな卸資産の増減額（ は増加）	1,950	1,273
未払消費税等の増減額（ は減少）	355	154
仕入債務の増減額（ は減少）	252	1,260
その他の資産の増減額（ は増加）	238	284
その他の負債の増減額（ は減少）	292	577
小計	15,619	20,149
利息及び配当金の受取額	309	210
利息の支払額	6	5
補助金の受取額	238	-
厚生年金基金脱退拠出金の支払額	-	984
法人税等の還付額	296	444
法人税等の支払額	8,672	8,256
営業活動によるキャッシュ・フロー	7,784	11,557

	前連結会計年度 (自 平成23年 4月 1日 至 平成24年 3月31日)	当連結会計年度 (自 平成24年 4月 1日 至 平成25年 3月31日)
投資活動によるキャッシュ・フロー		
有価証券及び投資有価証券の取得による支出	4,201	6,603
有価証券の売却及び償還による収入	4,501	7,100
投資有価証券の売却による収入	-	1,062
固定資産の取得による支出	4,154	3,381
固定資産の売却による収入	83	390
関係会社株式の取得による支出	-	15,959 ²
関係会社株式の売却による収入	-	703
資産除去債務の履行による支出	-	84
貸付金の回収による収入	-	110
保険積立金の積立による支出	16	41
保険積立金の解約による収入	7	253
定期預金の預入による支出	13,879	16,490
定期預金の払戻による収入	20,843	21,436
敷金及び保証金の差入による支出	822	103
敷金及び保証金の回収による収入	61	291
その他	110	2
投資活動によるキャッシュ・フロー	2,313	11,320
財務活動によるキャッシュ・フロー		
短期借入金の純増減額（ は減少）	100	-
株式の発行による収入	1,185	647
自己株式の取得による支出	1,500	0
自己株式の処分による収入	-	1,342
配当金の支払額	1,857	2,167
財務活動によるキャッシュ・フロー	2,071	178
現金及び現金同等物に係る換算差額	66	1,287
現金及び現金同等物の増減額（ は減少）	7,959	1,345
現金及び現金同等物の期首残高	18,763	26,722
現金及び現金同等物の期末残高	26,722 ¹	28,068 ¹

【注記事項】

(継続企業の前提に関する注記)

該当事項はありません。

(連結財務諸表作成のための基本となる重要な事項)

1 連結の範囲に関する事項

(1) 連結子会社の数及び主要な連結子会社の名称

連結子会社の数 46社

主要な連結子会社の名称

- ・株式会社ミスミ
- ・株式会社駿河生産プラットフォーム

(新規)当連結会計年度において新たに加わった22社

新規設立に伴うもの

- ・MISUMI Investment USA Corporation
- ・スルガセイキ(南通)有限公司
- ・PT . MISUMI INDONESIA

株式取得に伴うもの

- ・Connell Industrial Tool Corporation
- ・Dayton Progress Corporation
- ・Dayton Punch and Die Company
- ・P.C.S. Company
- ・Dayton Progress International Corporation
- ・Dayton Progress Canada, Ltd.
- ・Dayton Progress s.r.o.
- ・Dayton Progress SAS
- ・Dayton Progress GmbH
- ・日本デイトン・プログレス株式会社
- ・Dayton Progress-Perfuradores Lda
- ・DAYTON PROGRESS LIMITED
- ・Dayton Progress (Mexico),S.de R.L.de C.V.
- ・Dayton Progress (Mexico)Services,S.de R.L.de C.V.
- ・Connell Anchor America, Inc
- ・Anchor Lamina America, Inc.
- ・Connell Asia Limited LLC
- ・Wuhan Dong Feng Connell Die & Mold Standard Parts Co., Ltd.
- ・上海久博精密機械有限公司

(除外)当連結会計年度において除外された2社

株式売却によるもの

- ・株式会社プロミクロス

清算終了によるもの

- ・MISUMI UK LTD.

(2) 非連結子会社の数及び主要な非連結子会社名

非連結子会社の数 2社

- ・ WUXI PARTS SEIKO PRECISION IND CO., LTD.
- ・ スルガセイキ(広州)有限公司

連結の範囲から除いた理由

非連結子会社は、総資産、売上、当期純損益及び利益剰余金等に及ぼす影響が軽微であり、かつ全体としても重要性がないため、連結の範囲から除外しております。

2 持分法の適用に関する事項

(1) 持分法を適用した関連会社の数 0社

(2) 持分法を適用しない非連結子会社の数 2社

- ・ WUXI PARTS SEIKO PRECISION IND CO., LTD.
- ・ スルガセイキ(広州)有限公司

持分法を適用しない理由

持分法非適用会社は、それぞれ当期純損益及び利益剰余金等に及ぼす影響が軽微であり、かつ全体としても重要性がないため、持分法の適用範囲から除外しております。

3 連結子会社の事業年度等に関する事項

連結子会社のうち、決算日と連結決算日が異なる会社は次のとおりであります。

- ・ MISUMI(CHINA)PRECISION MACHINERY TRADING CO., LTD.
- ・ SAIGON PRECISION CO., LTD.
- ・ SURUGA USA CORP.
- ・ スルガセイキ(上海)有限公司
- ・ SURUGA (THAILAND) CO., LTD.
- ・ SURUGA POLSKA Sp.z o.o.
- ・ SURUGA KOREA CO., LTD.
- ・ SURUGA India Pvt Ltd.
- ・ スルガ国際貿易(上海)有限公司
- ・ スルガセイキ商貿(上海)有限公司
- ・ スルガセイキ(南通)有限公司
- ・ 上海久博精密機械有限公司
- ・ MISUMI Investment USA Corporation
- ・ Connell Industrial Tool Corporation
- ・ Dayton Progress Corporation
- ・ Dayton Punch and Die Company
- ・ P.C.S. Company
- ・ Dayton Progress International Corporation
- ・ Dayton Progress Canada, Ltd.
- ・ Dayton Progress s.r.o.
- ・ Dayton Progress SAS
- ・ Dayton Progress GmbH
- ・ 日本デイトン・プロGRESS株式会社

- ・ Dayton Progress-Perfuradores Lda
- ・ DAYTON PROGRESS LIMITED
- ・ Dayton Progress (Mexico),S.de R.L.de C.V.
- ・ Dayton Progress (Mexico)Services,S.de R.L.de C.V.
- ・ Connell Anchor America, Inc
- ・ Anchor Lamina America, Inc.
- ・ Connell Asia Limited LLC
- ・ Wuhan Dong Feng Connell Die & Mold Standard Parts Co., Ltd.

連結財務諸表の作成にあたっては、上記子会社については、12月31日現在の財務諸表を採用しております。ただし、連結決算日との間に生じた重要な取引については、連結上必要な調整を行っております。

4 会計処理基準に関する事項

(1) 重要な資産の評価基準及び評価方法

有価証券

その他有価証券

時価のあるもの

決算期末日の市場価格等に基づく時価法

(評価差額は全部純資産直入法により処理し、売却原価は移動平均法により算定)

時価のないもの

移動平均法による原価法

デリバティブ

時価法

たな卸資産

商品、原材料

主として移動平均法による原価法

(貸借対照表価額については収益性の低下に基づく簿価切下げの方法)

製品、仕掛品

主として総平均法による原価法

(貸借対照表価額については収益性の低下に基づく簿価切下げの方法)

貯蔵品

カタログについては、主として最終仕入原価法、それ以外の貯蔵品については、総平均法による原価法

(2) 重要な減価償却資産の減価償却の方法

有形固定資産

国内子会社は定率法を採用しております。ただし、平成10年4月以降に取得した建物(建物附属設備を除く。)については、定額法を採用しております。在外連結子会社は主として定額法を採用しております。

なお、主な耐用年数は以下のとおりであります。

建物及び構築物 3年～50年

機械装置及び運搬具 2年～15年

また、一部の連結子会社は、平成19年3月31日以前に取得したものについては、償却可能限度額まで

償却が終了した翌年から5年間で均等償却する方法を採用しております。

無形固定資産

ソフトウェア(自社利用分)については、社内における利用可能期間(5年)による定額法によっております。

その他の無形固定資産については、主に定額法(15年)を採用しております。

(3) 重要な繰延資産の処理方法

株式交付費は、支出時に全額費用処理しております。

(4) 重要な引当金の計上基準

貸倒引当金

債権の貸倒れによる損失に備えるため、一般債権については貸倒実績率により、貸倒懸念債権等特定の債権については個別に回収可能性を検討し、回収不能見込額を計上しております。

賞与引当金

従業員に対して支給する賞与の支出に充てるため、支給見込額に基づき当連結会計年度に見合う分を計上しております。

役員賞与引当金

役員に対して支給する賞与の支出に充てるため、支給見込額に基づき当連結会計年度に見合う分を計上しております。

退職給付引当金

従業員の退職給付に備えるため、当連結会計年度末における退職給付債務見込額に基づき、当連結会計年度末において発生していると認められる額を計上しております。

数理計算上の差異については、発生した連結会計年度において費用処理しております。ただし、一部の連結子会社については、発生した連結会計年度から10年間で費用処理することとしております。

役員退職慰労引当金

役員の退職慰労金の支出に備えるため、内規に基づく連結会計年度末要支給額を計上しております。

(5) 重要な外貨建の資産又は負債の本邦通貨への換算の基準

外貨建金銭債権債務は、決算日の直物為替相場により円貨に換算し、換算差額は損益として処理しております。なお、在外子会社等の資産及び負債は、決算日の直物為替相場により円貨に換算し、収益及び費用は期中平均相場により円貨に換算し、換算差額は純資産の部における為替換算調整勘定に含めております。

(6) のれんの償却方法及び償却期間

5年間で均等償却しております。

(7) 連結キャッシュ・フロー計算書における資金の範囲

手許現金、要求払預金及び取得日から3ヶ月以内に満期日の到来する流動性の高い、容易に換金可能であり、かつ、価値の変動について僅少なりリスクしか負わない短期的な投資からなっております。

(8) 消費税等の会計処理

消費税等の会計処理は、税抜方式を採用しております。

(会計方針の変更)

(会計上の見積りの変更と区別することが困難な会計方針の変更)

当社及び国内連結子会社は、法人税法の改正に伴い、当連結会計年度より、平成24年4月1日以後に取得した有形固定資産については、改正後の法人税法に基づく減価償却の方法に変更しております。

上記による当連結会計年度の営業利益、経常利益及び税金等調整前当期純利益への影響額は軽微であります。

(未適用の会計基準等)

平成25年3月31日までに公表されている会計基準等の新設又は改定について、当社グループが適用していないものは以下のとおりであります。

なお、重要性が乏しいものは注記を省略しております。

「退職給付に関する会計基準」(企業会計基準第26号 平成24年5月17日)及び「退職給付に関する会計基準の適用指針」(企業会計基準適用指針第25号 平成24年5月17日)

(1)概要

数理計算上の差異及び過去勤務費用は、連結貸借対照表の純資産の部において税効果を調整した上で認識し、積み立て状況を示す額を負債又は資産として計上する方法に改定されました。また、退職給付見込み額の期間帰属方法について、期間定額基準のほか給付算定基準の適用が可能となったほか、割引率の算定方法が改定されました。

(2)適用予定日

平成26年3月期より適用します。なお、当該会計基準等には経過的な取扱いが定められているため、過去の期間の連結財務諸表に対しては遡及適用いたしません。

(3)当該会計基準等の適用による影響

連結財務諸表作成時において財務諸表に与える影響は、現在評価中です。

(表示方法の変更)

該当事項はありません。

(会計上の見積りの変更)

該当事項はありません。

(追加情報)

該当事項はありません。

(連結貸借対照表関係)

- 1 投資有価証券のうち、非連結子会社に対するものは次のとおりであります。

	前連結会計年度 (平成24年3月31日)	当連結会計年度 (平成25年3月31日)
投資有価証券(株式)	169百万円	162百万円

- 2 減価償却累計額には、減損損失累計額を含めて表示しております。

- 3 期末日満期手形の会計処理については、手形交換日をもって決済処理しております。

なお、当連結会計年度末日が金融機関の休日であったため、次の期末日満期手形が、期末残高に含まれております。

	前連結会計年度 (平成24年3月31日)	当連結会計年度 (平成25年3月31日)
受取手形	485百万円	442百万円
支払手形	255百万円	168百万円

(連結損益計算書関係)

- 1 販売費及び一般管理費の主要な費目及び金額は次のとおりであります。

	前連結会計年度 (自 平成23年4月1日 至 平成24年3月31日)	当連結会計年度 (自 平成24年4月1日 至 平成25年3月31日)
運賃荷造費	5,840百万円	5,530百万円
給料手当	8,541百万円	10,382百万円
貸倒引当金繰入	28百万円	30百万円
賞与引当金繰入	727百万円	1,341百万円
退職給付費用	720百万円	837百万円
役員賞与引当金繰入	126百万円	291百万円
役員退職慰労引当金繰入	65百万円	66百万円
業務委託料	3,807百万円	4,301百万円

- 2 販売費及び一般管理費に含まれる研究開発費は次のとおりであります。

	前連結会計年度 (自 平成23年4月1日 至 平成24年3月31日)	当連結会計年度 (自 平成24年4月1日 至 平成25年3月31日)
研究開発費	460百万円	604百万円

- 3 固定資産売却益の内訳は次のとおりであります。

	前連結会計年度 (自 平成23年4月1日 至 平成24年3月31日)	当連結会計年度 (自 平成24年4月1日 至 平成25年3月31日)
土地		175百万円

(連結包括利益計算書関係)

その他の包括利益に係る組替調整額及び税効果額

	前連結会計年度 (自 平成23年4月1日 至 平成24年3月31日)	当連結会計年度 (自 平成24年4月1日 至 平成25年3月31日)
その他有価証券評価差額金		
当期発生額	34百万円	110百万円
組替調整額	百万円	96百万円
税効果調整前	34百万円	14百万円

税効果額	14百万円	5百万円
その他有価証券評価差額金	19百万円	8百万円
為替換算調整勘定		
当期発生額	284百万円	2,151百万円
組替調整額	百万円	51百万円
税効果調整前	284百万円	2,203百万円
税効果額	百万円	百万円
為替換算調整勘定	284百万円	2,203百万円
その他の包括利益合計	304百万円	2,212百万円

(連結株主資本等変動計算書関係)

前連結会計年度(自 平成23年 4月 1日 至 平成24年 3月31日)

1 発行済株式に関する事項

株式の種類	当連結会計年度期首	増加	減少	当連結会計年度末
普通株式(株)	89,853,084	713,900		90,566,984

(変動事由の概要)

増加数の主な内訳は、次のとおりであります。

新株予約権の権利行使による増加 713,900株

2 自己株式に関する事項

株式の種類	当連結会計年度期首	増加	減少	当連結会計年度末
普通株式(株)	385,333	886,296		1,271,629

(変動事由の概要)

増加数の主な内訳は、次のとおりであります。

取締役会決議に基づく取得による増加 886,100株

単元未満株式の買取りによる増加 196株

3 新株予約権等に関する事項

会社名	内訳	目的となる株式の種類	目的となる株式の数(株)				当連結会計年度末残高(百万円)
			当連結会計年度期首	増加	減少	当連結会計年度末	
提出会社	平成16年新株予約権	普通株式	301,800		301,800		
	平成17年新株予約権	普通株式	911,000		304,800	606,200	
	平成19年ストック・オプションとしての 新株予約権						107
	平成20年ストック・オプションとしての 新株予約権						129
	平成21年ストック・オプションとしての 新株予約権						119
	平成22年ストック・オプションとしての 新株予約権						158
合計			1,212,800		606,600	606,200	515

(注) 1 目的となる株式の数は、権利行使可能数を記載しております。

2 目的となる株式の数の変動事由の概要

平成16及び17年新株予約権の減少のうち、権利行使によるものは514,600株、権利喪失によるものは92,000株であります。

4 配当に関する事項

(1) 配当金支払額

決議	株式の種類	配当金の総額(百万円)	1株当たり配当額(円)	基準日	効力発生日
平成23年6月17日 定時株主総会	普通株式	939	10.50	平成23年3月31日	平成23年6月20日
平成23年10月31日 取締役会	普通株式	917	10.20	平成23年9月30日	平成23年12月12日

(2) 基準日が当連結会計年度に属する配当のうち、配当の効力発生日が翌連結会計年度となるもの

決議	株式の種類	配当の原資	配当金の総額(百万円)	1株当たり配当額(円)	基準日	効力発生日
平成24年6月18日 定時株主総会	普通株式	利益剰余金	1,160	13.00	平成24年3月31日	平成24年6月19日

当連結会計年度(自 平成24年 4月 1日 至 平成25年 3月31日)

1 発行済株式に関する事項

株式の種類	当連結会計年度期首	増加	減少	当連結会計年度末
普通株式(株)	90,566,984	359,000		90,925,984

(変動事由の概要)

増加数の主な内訳は、次のとおりであります。

新株予約権の権利行使による増加 359,000株

2 自己株式に関する事項

株式の種類	当連結会計年度期首	増加	減少	当連結会計年度末
普通株式(株)	1,271,629	70	714,500	557,199

(変動事由の概要)

増加数の主な内訳は、次のとおりであります。

単元未満株式の買取りによる増加 70株

減少数の主な内訳は、次のとおりであります。

新株予約権の権利行使による減少 714,500株

3 新株予約権等に関する事項

会社名	内訳	目的となる株式の種類	目的となる株式の数(株)				当連結会計年度末残高(百万円)
			当連結会計年度期首	増加	減少	当連結会計年度末	
提出会社	平成17年新株予約権	普通株式	606,200		606,200		
	平成19年ストック・オプションとしての 新株予約権						46
	平成20年ストック・オプションとしての 新株予約権						61
	平成21年ストック・オプションとしての 新株予約権						64
	平成22年ストック・オプションとしての 新株予約権						90
	平成24年ストック・オプションとしての 新株予約権						90
合計			606,200		606,200		351

(注) 1 目的となる株式の数は、権利行使可能数を記載しております。

2 目的となる株式の数の変動事由の概要

平成17年新株予約権の減少のうち、権利行使によるものは193,800株、権利喪失によるものは412,400株であります。

3 平成24年新株予約権は、権利行使期間の初日が到来しておりません。

4 配当に関する事項

(1) 配当金支払額

決議	株式の種類	配当金の総額(百万円)	1株当たり配当額(円)	基準日	効力発生日
平成24年6月18日 定時株主総会	普通株式	1,160	13.00	平成24年3月31日	平成24年6月19日
平成24年10月31日 取締役会	普通株式	1,007	11.25	平成24年9月30日	平成24年12月10日

(2) 基準日が当連結会計年度に属する配当のうち、配当の効力発生日が翌連結会計年度となるもの

決議	株式の種類	配当の原資	配当金の総額(百万円)	1株当たり配当額(円)	基準日	効力発生日
平成25年6月14日 定時株主総会	普通株式	利益剰余金	1,463	16.20	平成25年3月31日	平成25年6月17日

(連結キャッシュ・フロー計算書関係)

1 現金及び現金同等物の期末残高と連結貸借対照表に掲記されている科目の金額との関係

	前連結会計年度 (自 平成23年4月1日 至 平成24年3月31日)	当連結会計年度 (自 平成24年4月1日 至 平成25年3月31日)
現金及び預金勘定	36,719百万円	33,881百万円
預入期間が3ヶ月を超える 定期預金	10,351百万円	5,813百万円
容易に換金可能でかつ価値の 変動についてわずかのリスク しか負わない有価証券	355百万円	百万円
現金及び現金同等物	26,722百万円	28,068百万円

2 株式の取得により新たに連結子会社となった会社の資産及び負債の主な内訳

前連結会計年度(自 平成23年4月1日 至 平成24年3月31日)

該当事項はありません。

当連結会計年度(自 平成24年4月1日 至 平成25年3月31日)

当期においてConnell Industrial Tool Corporation株式を取得したことにより、Dayton社及びAnchor Lamina社他16社を新規連結しております。これらの会社の連結開始時の資産及び負債の内訳並びに、Connell Industrial Tool Corporation株式の取得価額と取得のための支出（純額）との関係は次のとおりです。

流動資産	5,708百万円
固定資産	9,515百万円
のれん	6,261百万円
流動負債	1,795百万円
固定負債	3,083百万円
少数株主持分	186百万円
取得価額	<u>16,419百万円</u>
現金及び現金同等物	<u>608百万円</u>
取得による支出	<u>15,810百万円</u>

(リース取引関係)

リース取引に関する会計基準適用初年度開始前の所有権移転外ファイナンス・リース取引

(借主側)

リース物件の取得価額相当額、減価償却累計額相当額及び期末残高相当額

前連結会計年度(平成24年3月31日)

	機械装置 及び運搬具	その他	合計
取得価額相当額	354百万円	22百万円	376百万円
減価償却累計額相当額	266百万円	18百万円	284百万円
期末残高相当額	87百万円	3百万円	91百万円

当連結会計年度(平成25年3月31日)

	機械装置 及び運搬具	その他	合計
取得価額相当額	113百万円	10百万円	124百万円
減価償却累計額相当額	92百万円	9百万円	101百万円
期末残高相当額	21百万円	0百万円	22百万円

未経過リース料期末残高相当額

	前連結会計年度 (平成24年3月31日)	当連結会計年度 (平成25年3月31日)
1年以内	46百万円	16百万円
1年超	45百万円	5百万円
合計	92百万円	22百万円

支払リース料、減価償却費相当額及び支払利息相当額

	前連結会計年度 (自平成23年4月1日 至平成24年3月31日)	当連結会計年度 (自平成24年4月1日 至平成25年3月31日)
支払リース料	86百万円	26百万円
減価償却費相当額	84百万円	25百万円
支払利息相当額	1百万円	0百万円

減価償却費相当額の算定方法

減価償却費相当額は、リース期間を耐用年数とし、残存価額を零とする定額法によっております。

利息相当額の算定方法

リース料総額とリース物件の取得価額相当額との差額を利息相当額とし、各期への配分方法については利息法によっております。

1 ファイナンス・リース取引

重要性が乏しいため、記載を省略しております。

2 オペレーティング・リース取引

(借主側)

未経過リース料

	前連結会計年度 (平成24年3月31日)	当連結会計年度 (平成25年3月31日)
1年以内	107百万円	209百万円
1年超	165百万円	169百万円
合計	272百万円	379百万円

[次へ](#)

(金融商品関係)

1 金融商品の状況に関する事項

(1) 金融商品に対する取組方針

当社グループは、主に自動化学業、金型部品事業、エレクトロニクス事業、その他事業において企画・販売を行っており、事業遂行上の設備投資計画については原則自己資金を充当しております。また、一時的な余資は安全性の高い金融資産で運用しており、投機的な取引は行わない方針であります。デリバティブ取引は、為替の変動リスクをヘッジする目的のみに利用する方針であります。

(2) 金融商品の内容及びそのリスク

営業債権である受取手形及び売掛金は、顧客の信用リスクに晒されております。営業債務である支払手形及び買掛金は、1年以内の支払期日であります。また、グローバルに事業を展開していることから、外貨建債権・債務を保有しており、為替変動リスクに晒されております。

当社グループでは、原則外貨建債権・債務をネットしたポジションについて先物為替予約を利用して為替変動リスクをヘッジしております。有価証券及び投資有価証券による運用は、主に格付の高い債券であり、市場価格の変動リスクに晒されておりますが、安定的な運用方針の下、満期保有を原則とし、投機的な売買は行っておりません。

(3) 金融商品に係るリスク管理体制

信用リスク（取引先の契約不履行等に係るリスク）の管理

当社グループは、販売管理ルールに従い、営業管理部門が取引先の状況を定期的にモニタリングし、取引相手毎に期日及び残高を管理するとともに、財務状況等の悪化等による回収懸念の早期把握や軽減を図っております。有価証券及び投資有価証券は、資金運用ルールに従い、主に格付の高い債券を対象としているため、信用リスクは僅少であります。

デリバティブ取引の利用にあたっては、信用リスクを軽減するために、格付の高い大手金融機関とのみ取引を行っており、当社では重要な信用リスクはないと判断しております。当期の連結決算日現在における最大信用リスク額は、信用リスクに晒される金融資産の貸借対照表価額により表わされております。

市場リスク（為替や金利等の変動リスク）の管理

当社グループは、外貨建の債権・債務について、通貨別に把握された為替の変動リスクに対し、原則として先物為替予約を利用してヘッジしております。有価証券及び投資有価証券については、定期的に時価や発行体の財務状況等を把握し、保有状況を継続的に見直しております。デリバティブ取引については、現状先物為替予約のみ取扱っております。またその目的は、実需の外貨建債権・債務のヘッジに限定しております。当社のデリバティブ業務に関するリスク管理については、ファイナンス室内の財務担当者による相互牽制及びチェックにより行われております。

資金調達に係る流動性リスク（支払期日に支払いを実行できなくなるリスク）の管理

当社グループは、各部署からの報告に基づきファイナンス室が定期的に資金繰計画を作成・更新するとともに、必要な手許流動性を算定し、その金額を維持することで流動性リスクを管理しております。

(4) 金融商品の時価等に関する事項についての補足説明

金融商品の時価は、市場価格に基づく価額で、市場動向によって価額が変動することもあります。また、(デリバティブ取引関係)におけるデリバティブ取引に関する契約額等については、その金額自体がデリバティブの取引に係る市場リスクを示すものではありません。

2 金融商品の時価等に関する事項

連結貸借対照表計上額、時価及びこれらの差額については、次のとおりであります。なお、時価を把握することが極めて困難と認められるものは、次表には含まれていません。(注2)をご参照ください。

前連結会計年度（平成24年3月31日）

（単位：百万円）

区分	連結貸借対照表計上額 （*1）	時価 （*1）	差額
(1) 現金及び預金	36,719	36,719	
(2) 受取手形及び売掛金	28,614	28,614	
(3) 有価証券及び投資有価証券	9,533	9,533	
(4) 支払手形及び買掛金	(8,960)	(8,960)	
(5) デリバティブ取引（*2）	(217)	(217)	

（*1）負債に計上されているものについては、（ ）で示しております。

（*2）デリバティブ取引は、債権・債務を差し引きした合計を表示しております。

当連結会計年度（平成25年3月31日）

（単位：百万円）

区分	連結貸借対照表計上額 （*1）	時価 （*1）	差額
(1) 現金及び預金	33,881	33,881	
(2) 受取手形及び売掛金	30,553	30,553	
(3) 有価証券及び投資有価証券	5,725	5,725	
(4) 支払手形及び買掛金	(8,704)	(8,704)	
(5) デリバティブ取引（*2）	(5,074)	(5,074)	

（*1）負債に計上されているものについては、（ ）で示しております。

（*2）デリバティブ取引は、債権・債務を差し引きした合計を表示しております。

（注1）金融商品の時価の算定方法並びに有価証券及びデリバティブに関する事項

(1) 現金及び預金、(2) 受取手形及び売掛金

これらは短期間で決済されるため、時価は帳簿価額にほぼ等しいことから、当該帳簿価額によっております。

(3) 有価証券及び投資有価証券

これらの時価について株式は取引所の価格によっており、債券等は取引所の価格又は取引金融機関から提示された価格によっております。また、保有目的ごとの有価証券に関する注記事項については(有価証券関係)をご参照ください。

(4) 支払手形及び買掛金

これらは短期間で決済されるため、時価は帳簿価額にほぼ等しいことから、当該帳簿価額によっております。

(5) デリバティブ取引

(デリバティブ取引関係)をご参照ください。

（注2）時価を把握することが極めて困難と認められる金融商品の連結貸借対照表計上額

（単位：百万円）

区分	平成24年3月31日	平成25年3月31日
非上場株式	176	169

上記については、市場価格がなく、時価を把握することが極めて困難と認められるため、「(3)有価証券及び投資有価証券」には含めておりません。

(注3) 金銭債権及び満期がある有価証券の連結決算日後の償還予定額

前連結会計年度(平成24年3月31日)

(単位:百万円)

区分	1年以内	1年超5年以内	5年超10年以内	10年超
(1) 現金及び預金	36,719			
(2) 受取手形及び売掛金	28,614			
(3) 有価証券及び投資有価証券 その他有価証券のうち満期がある債券 債券				
国債	1,000			
社債等	4,600	2,600		
その他		35	14	54
合計	70,934	2,635	14	54

当連結会計年度(平成25年3月31日)

(単位:百万円)

区分	1年以内	1年超5年以内	5年超10年以内	10年超
(1) 現金及び預金	33,881			
(2) 受取手形及び売掛金	30,640			
(3) 有価証券及び投資有価証券 その他有価証券のうち満期がある債券 債券				
国債		100		
社債等	2,600	3,000		
その他				
合計	67,121	3,100		

[次へ](#)

(有価証券関係)

1 その他有価証券

前連結会計年度(平成24年3月31日)

(単位:百万円)

	連結貸借対照表計上額	取得原価	差額
(連結貸借対照表計上額が取得原価を超えるもの)			
株式	28	19	9
債券			
国債	1,003	1,003	0
社債等	1,504	1,499	5
その他	546	474	72
小計	3,083	2,996	87
(連結貸借対照表計上額が取得原価を超えないもの)			
株式	42	45	3
債券			
社債等	5,687	5,700	13
その他	719	781	61
小計	6,449	6,527	78
合計	9,533	9,523	9

(注) 有価証券の減損処理にあたっては、連結会計年度末日の時価が取得原価に比べ50%以上下落したものと及び時価が取得原価に比べ30%以上50%未満下落しているもののうち時価の回復可能性があるものと判断されるものを除き減損処理を行うこととしております。なお、当連結会計年度において減損処理を行い、投資有価証券評価損5百万円を計上しております。

当連結会計年度(平成25年3月31日)

(単位:百万円)

	連結貸借対照表計上額	取得原価	差額
(連結貸借対照表計上額が取得原価を超えるもの)			
債券			
国債	100	100	0
社債等	3,126	3,101	24
小計	3,226	3,201	25
(連結貸借対照表計上額が取得原価を超えないもの)			
債券			
社債等	2,499	2,500	0
小計	2,499	2,500	0
合計	5,725	5,701	24

(注) 有価証券の減損処理にあたっては、連結会計年度末日の時価が取得原価に比べ50%以上下落したものと及び時価が取得原価に比べ30%以上50%未満下落しているもののうち時価の回復可能性があるものと判断されるものを除き減損処理を行うこととしております。

2 当連結会計年度中に売却したその他有価証券

前連結会計年度(平成24年3月31日)

該当事項はありません。

当連結会計年度(平成25年3月31日)

	売却額 (百万円)	売却益の合計額 (百万円)	売却損の合計額 (百万円)
株式	84	19	-
その他	977	110	33
合計	1,062	129	33

[前へ](#) [次へ](#)

(デリバティブ取引関係)

1 ヘッジ会計が適用されていないデリバティブ取引

前連結会計年度(平成24年3月31日)

(単位：百万円)

区分	種類	契約額等	契約額のうち 1年超	時価	評価損益
市場取引 以外の 取引	為替予約取引 売建				
	米ドル	8,644		135	135
	ユーロ	518		31	31
	その他	567		2	2
	買建				
	日本円	1,602		48	48
	その他	118		0	0
合 計		11,451		217	217

(注) 時価の算定方法は、取引先金融機関から提示された価格等に基づき算定しております。

当連結会計年度(平成25年3月31日)

(単位：百万円)

区分	種類	契約額等	契約額のうち 1年超	時価	評価損益
市場取引 以外の 取引	為替予約取引 売建				
	米ドル	27,921		4,888	4,888
	ユーロ	449		9	9
	その他	478		71	71
	買建				
	日本円	1,692		66	66
	その他	2,858		59	59
合 計		33,399		5,074	5,074

(注) 時価の算定方法は、取引先金融機関から提示された価格等に基づき算定しております。

2 ヘッジ会計が適用されているデリバティブ取引

該当事項はありません。

(退職給付関係)

1 採用している退職給付制度の概要

当社及び連結子会社は退職一時金制度を採用しております。

また、当社及び一部の連結子会社は厚生年金基金制度を採用しております。

当社及び一部の連結子会社の加入する厚生年金基金（代行部分含む）は総合設立方式であり、自社の拠出に対応する年金資産の額を合理的に計算することができないため、退職給付に係る会計基準（企業会計審議会：平成10年6月16日）注解12（複数事業主制度の企業年金について）により、年金基金への要拠出額を退職給付費用として処理しております。

なお、一部の連結子会社は静岡県中部機械工業厚生年金基金に加入しておりましたが、当連結会計年度において脱退しております。この脱退により発生した脱退時特別掛金984百万円を厚生年金基金脱退損失として特別損失に計上しております。

・要拠出額を退職給付費用として処理している複数事業主制度に関する事項

(1) 制度全体の積立状況に関する事項

・日本金属プレス工業厚生年金基金

	前連結会計年度 (平成24年3月31日)	当連結会計年度 (平成25年3月31日)
年金資産の額(百万円)	60,682	58,159
年金財政計算上の給付債務の額(百万円)	77,898	77,075
差引額(百万円)	17,215	18,916

(注)上記は日本金属プレス工業厚生年金基金が公表している最新の数値を記載しております。

前連結会計年度：平成23年3月31日現在

当連結会計年度：平成24年3月31日現在

・静岡県中部機械工業厚生年金基金

	前連結会計年度 (平成24年3月31日)
年金資産の額(百万円)	15,743
年金財政計算上の給付債務の額(百万円)	21,965
差引額(百万円)	6,222

(注)上記は静岡県中部機械工業厚生年金基金が公表している最新の数値を記載しております。

前連結会計年度：平成23年3月31日現在

(2) 制度全体に占める当社グループの掛金拠出割合

前連結会計年度(自平成23年4月1日至平成24年3月31日)

- ・日本金属プレス工業厚生年金基金 6.90% (自平成22年4月1日至平成23年3月31日)
- ・静岡県中部機械工業厚生年金基金 13.83% (自平成23年4月1日至平成24年3月31日)

当連結会計年度(自平成24年4月1日至平成25年3月31日)

- ・日本金属プレス工業厚生年金基金 7.82% (自平成23年4月1日至平成24年3月31日)

(3) 補足説明

前連結会計年度(自 平成23年4月1日 至 平成24年3月31日)

- ・日本金属プレス工業厚生年金基金の差額の要因は、年金財政計算上の過去勤務債務残高13,548百万円及び繰越不足金3,667百万円であります。本制度における過去勤務債務の償却方法は、期間18年の元利均等償却であります。
- ・静岡県中部機械工業厚生年金基金の差額の主な要因は、年金財政計算上の過去勤務債務残高2,899百万円及び繰越不足金3,322百万円であります。本制度における過去勤務債務の償却方法は期間19年の元利均等償却であります。

当連結会計年度(自 平成24年4月1日 至 平成25年3月31日)

- ・日本金属プレス工業厚生年金基金の差額の要因は、年金財政計算上の過去勤務債務残高12,627百万円及び繰越不足金6,288百万円であります。本制度における過去勤務債務の償却方法は、期間17年の元利均等償却であります。

2 退職給付債務に関する事項

	前連結会計年度 (平成24年3月31日)	当連結会計年度 (平成25年3月31日)
(1) 退職給付債務(百万円)	2,962	3,512
(内訳)		
(2) 未認識数理計算上の差異(百万円)	141	152
(3) 年金資産(百万円)	684	790
(4) 退職給付引当金(百万円)	2,137	2,569

3 退職給付費用に関する事項

	前連結会計年度 (自 平成23年4月1日 至 平成24年3月31日)	当連結会計年度 (自 平成24年4月1日 至 平成25年3月31日)
(1) 勤務費用(百万円)	427	487
(2) 利息費用(百万円)	31	28
(3) 期待運用収益(百万円)	6	8
(4) 数理計算上の差異の費用処理額(百万円)	16	187
(5) 厚生年金拠出額(百万円)	342	246
(6) 退職給付費用(百万円)	778	941

4 退職給付債務等の計算の基礎に関する事項

(1) 退職給付見込額の期間配分方法 : 期間定額基準

(2) 割引率

前連結会計年度 (自 平成23年4月1日 至 平成24年3月31日)	当連結会計年度 (自 平成24年4月1日 至 平成25年3月31日)
1.2% ~ 1.3%	0.5% ~ 0.8%

(3) 期待運用収益率

前連結会計年度 (自 平成23年4月1日 至 平成24年3月31日)	当連結会計年度 (自 平成24年4月1日 至 平成25年3月31日)
1.1%	1.0% ~ 1.3%

(4) 数理計算上の差異については、発生した年度において費用処理しております。ただし、一部の連結子会社については、発生した年度から10年間で費用処理することとしております。

(ストック・オプション関係)

1 費用計上額及び科目名

	前連結会計年度	当連結会計年度
販売費及び一般管理費(株式報酬費用)	108百万円	108百万円

2 スtock・オプションの内容、規模及びその変動状況

(1) スtock・オプションの内容

会社名	提出会社	提出会社	提出会社	提出会社
決議年月日	平成17年6月23日	平成17年6月23日	平成19年6月21日	平成19年12月17日(注4)
付与対象者の区分及び人数	当社取締役2名 当社従業員1名	当社取締役2名 当社従業員166名	当社取締役6名	当社及び完全子会社従業員15名
株式の種類及び付与数	普通株式 489,000株	普通株式 708,400株	普通株式 280,000株	普通株式 60,000株
付与日	平成17年7月1日	平成18年3月1日	平成19年7月12日	平成20年1月11日
権利確定条件	注1	注1	注1	注3
対象勤務期間	注2	注2	注2	平成20年1月11日 ~平成22年1月31日
権利行使期間	平成19年8月1日 ~平成24年7月31日	平成19年8月1日 ~平成24年7月31日	平成21年8月1日 ~平成26年7月31日	平成22年2月1日 ~平成27年1月31日
会社名	提出会社	提出会社	提出会社	提出会社
決議年月日	平成20年6月20日	平成20年11月19日(注5)	平成21年6月18日	平成21年7月21日(注6)
付与対象者の区分及び人数	当社取締役8名	当社及び完全子会社従業員21名	当社取締役7名	当社及び完全子会社従業員31名
株式の種類及び付与数	普通株式 440,000株	普通株式 104,000株	普通株式 486,000株	普通株式 143,000株
付与日	平成20年7月11日	平成20年12月8日	平成21年7月10日	平成21年8月10日
権利確定条件	注3	注3	注3	注3
対象勤務期間	平成20年7月11日 ~平成22年7月31日	平成20年12月8日 ~平成22年12月31日	平成21年7月10日 ~平成23年7月31日	平成21年8月10日 ~平成23年8月31日
権利行使期間	平成22年8月1日 ~平成27年7月31日	平成23年1月1日 ~平成28年12月31日	平成23年8月1日 ~平成28年7月31日	平成23年9月1日 ~平成28年8月31日
会社名	提出会社	提出会社	提出会社	提出会社
決議年月日	平成22年6月17日	平成22年6月17日(注7)	平成24年6月18日	平成24年6月18日(注8)
付与対象者の区分及び人数	当社取締役6名	当社及び完全子会社従業員38名	当社取締役6名	当社及び完全子会社従業員33名
株式の種類及び付与数	普通株式 520,000株	普通株式 155,000株	普通株式 480,000株	普通株式 125,000株
付与日	平成22年7月2日	平成22年7月2日	平成24年7月3日	平成24年7月3日
権利確定条件	注3	注3	注3	注3
対象勤務期間	平成22年7月2日 ~平成24年7月31日	平成22年7月2日 ~平成24年7月31日	平成24年7月3日 ~平成26年7月31日	平成24年7月3日 ~平成26年7月31日
権利行使期間	平成24年8月1日 ~平成30年7月31日	平成24年8月1日 ~平成30年7月31日	平成26年8月1日 ~平成33年7月31日	平成26年8月1日 ~平成33年7月31日

(注) 1 権利確定条件は付されていません。

2 対象勤務期間の定めはありません。

3 新株予約権の割当を受けた者は、権利行使時においても当社または当社の子会社若しくは関連会社の役員または従業員の地位にあることを要する。ただし、権利行使時において当該地位に存しない場合といえども、退任日または退職日の翌日の2年後の応当日または行使期間の満了日のいずれか早い日までの期間に限り、権利を行使することができる。また、新株予約権の割当を受けた者は、次の ~ に該当した場合、権利を行使することができない。

新株予約権の行使期間の到来前に当社、または当社の子会社若しくは関連会社の役員または従業員の地位を喪失した場合

当社、または当社の子会社若しくは関連会社の役員を解任された場合

新株予約権の割当を受けた者が、新株予約権を放棄することを書面により当社に申請した場合

新株予約権の割当を受けた者が、自ら破産手続開始を申し立てた場合または破産手続開始決定を受けた場合

- 4 平成19年12月17日の取締役会決議により付与されたものであります。
- 5 平成20年11月19日の取締役会決議により付与されたものであります。
- 6 平成21年7月21日の取締役会決議により付与されたものであります。
- 7 平成22年6月17日の取締役会決議により付与されたものであります。
- 8 平成24年6月18日の取締役会決議により付与されたものであります。
- 9 上記の付与数は株式分割による増加を反映したものであります。

(2) ストック・オプションの規模及びその変動状況

当連結会計年度（平成25年3月期）において存在したストック・オプションを対象とし、ストック・オプションの数については株式数に換算して記載しております。
ストック・オプションの数

(単位：株)

会社名	提出会社	提出会社	提出会社	提出会社
決議年月日	平成17年6月23日	平成17年6月23日	平成19年6月21日	平成19年12月17日
権利確定前				
前連結会計年度末				
株式分割				
付与				
失効				
権利確定				
未確定残				
権利確定後				
前連結会計年度末	208,800	397,400	280,000	35,000
株式分割				
権利確定				
権利行使	193,800		160,000	11,900
失効	15,000	397,400		6,000
未行使残			120,000	17,100

(単位：株)

会社名	提出会社	提出会社	提出会社	提出会社
決議年月日	平成20年6月20日	平成20年11月19日	平成21年6月18日	平成21年7月21日
権利確定前				
前連結会計年度末				
株式分割				
付与				
失効				
権利確定				
未確定残				
権利確定後				
前連結会計年度末	400,000	55,100	308,700	99,900
株式分割				
権利確定				
権利行使	210,000	38,300	145,200	44,100
失効				
未行使残	190,000	16,800	163,500	55,800

(単位：株)

会社名	提出会社	提出会社	提出会社	提出会社
決議年月日	平成22年 6 月17日	平成22年 6 月17日	平成24年 6 月18日	平成24年 6 月18日
権利確定前				
前連結会計年度末	440,000	133,000		
株式分割				
付与			480,000	125,000
失効		30,000		15,000
権利確定	440,000	103,000		
未確定残			480,000	110,000
権利確定後				
前連結会計年度末				
株式分割				
権利確定	440,000	103,000		
権利行使	251,000	19,200		
失効				
未行使残	189,000	83,800		

単価情報

会社名	提出会社	提出会社	提出会社	提出会社
決議年月日	平成17年 6 月23日	平成17年 6 月23日	平成19年 6 月21日	平成19年12月17日
権利行使価格(円)	1,785	2,534	2,219	2,027
行使時平均株価(円)	1,892		2,363	2,354
付与日における 公正な評価単価(円)			384	305

会社名	提出会社	提出会社	提出会社	提出会社
決議年月日	平成20年 6 月20日	平成20年11月19日	平成21年 6 月18日	平成21年 7 月21日
権利行使価格(円)	2,073	1,576	1,432	1,600
行使時平均株価(円)	2,349	2,209	2,350	2,319
付与日における 公正な評価単価(円)	286	87	272	356

会社名	提出会社	提出会社	提出会社	提出会社
決議年月日	平成22年 6 月17日	平成22年 6 月17日	平成24年 6 月18日	平成24年 6 月18日
権利行使価格(円)	1,827	1,827	1,892	1,892
行使時平均株価(円)	2,452	2,387		
付与日における 公正な評価単価(円)	330	330	424	424

3 当連結会計年度に付与されたストック・オプションの公正な評価単価の見積方法

(1) 平成24年 6 月18日決議(平成24年 7 月 3 日付与分)

(1) 使用した算定技法

ブラック・ショールズ式

(2) 使用した主な基礎数値及びその見積方法

株価変動性 28.04%

平成18年11月～平成24年 6 月までの株価実績に基づき算定しております。

予想残存期間 5.58年

権利行使期間の中間点において行使されるものと推定して見積もっております。

予想配当 23.2円/株

直近1年間の配当実績に基づいております。

無リスク利子率 0.26%

予想残存期間に対応する期間に対応する国債の利回りを使用しております。

4 スtock・オプションの権利確定数の見積方法

基本的には、将来の失効数の合理的な見積りは困難であるため、実績の失効数のみ反映させる方法を採用しております。

[前へ](#) [次へ](#)

(税効果会計関係)

1 繰延税金資産及び繰延税金負債の発生主な原因別の内訳

(1) 流動資産

	前連結会計年度 (平成24年3月31日)	当連結会計年度 (平成25年3月31日)
繰延税金資産		
棚卸資産評価損	605百万円	733百万円
未払事業税	288百万円	285百万円
賞与引当金	333百万円	587百万円
棚卸資産に関する未実現利益	186百万円	306百万円
その他	164百万円	590百万円
繰延税金資産小計	1,578百万円	2,503百万円
評価性引当金	135百万円	170百万円
繰延税金資産合計	1,442百万円	2,333百万円
繰延税金負債		
その他	23百万円	158百万円
繰延税金負債合計	23百万円	158百万円
繰延税金資産の純額	1,419百万円	2,174百万円

(2) 固定資産

	前連結会計年度 (平成24年3月31日)	当連結会計年度 (平成25年3月31日)
繰延税金資産		
退職給付引当金	762百万円	904百万円
減価償却超過額	331百万円	331百万円
繰越欠損金	1,216百万円	2,112百万円
役員退職慰労引当金	153百万円	177百万円
その他	197百万円	700百万円
繰延税金資産小計	2,661百万円	4,226百万円
評価性引当金	1,275百万円	2,202百万円
繰延税金資産合計	1,385百万円	2,024百万円
繰延税金負債		
固定資産圧縮積立金	121百万円	132百万円
無形固定資産時価評価	百万円	2,570百万円
その他	62百万円	812百万円
繰延税金負債合計	184百万円	3,515百万円
繰延税金資産の純額	1,201百万円	1,491百万円

2 法定実効税率と税効果会計適用後の法人税等の負担率との差異の原因となった主な項目別の内訳

	前連結会計年度 (平成24年3月31日)	当連結会計年度 (平成25年3月31日)
法定実効税率 (調整)	40.7%	%
役員賞与否認	0.3%	%
スケジューリング不能一時差異の増加	2.5%	%
のれん償却額	0.6%	%
子会社の適用税率差	0.8%	%
税率変更に伴う影響額	1.3%	%
その他	0.1%	%
税効果会計適用後の法人税等の負担率	44.7%	%

(注) 法定実効税率と税効果会計適用後の法人税等の負担率との間の差異が法定実効税率の100分の5以下であるため注記を省略しております。

(企業結合等関係)

取得による企業結合

当社は、平成24年10月17日開催の取締役会において、Dayton 社及びAnchor Lamina 社の全株式を保有する持株会社Connell Industrial Tool Corporationの全発行済株式を、当社子会社Misumi Investment USA Corporationを通じて取得することを決議し、同日付で締結した株式譲渡契約に基づいて、平成24年11月6日付けでDayton 社及びAnchor Lamina 社を子会社化いたしました。

1. 企業結合の概要

(1)被取得企業の名称及び事業の内容

被取得企業の名称 Connell Industrial Tool Corporation
事業の内容 持株会社

(2)企業結合を行った主な理由

当社グループは既に、日本と中国・アジアを中心にミスミQCTモデルを確立し短納期供給体制を構築してきましたが、欧米にて短納期生産を実現するDayton 社とAnchor Lamina 社を買収することによりグローバル短納期供給体制を一気に確立し、国際事業展開を加速させることが可能と考えます。

加えてDayton 社とAnchor Lamina 社は金型部品メーカーとして北米自動車ビッグ3や欧州自動車メーカーなどの強力な顧客基盤を持っており、この基盤に対して金型部品事業のみならず自動化事業を合わせたミスミブランドを浸透させることで販売拡大を狙ってまいります。

また、金型部品事業において日本を含めたアジアで大きな市場シェアを持つミスミグループが、欧米において既に高い市場シェアを持つDayton 社とAnchor Lamina 社を買収することにより、金型部品における「グローバル・トップワン・サプライヤー」のポジションは確固たるものとなります。さらに、取扱商品の規格で補完関係にある商品を双方のチャンネルで販売する効果や、材料調達や生産量のスケールメリットによるコスト競争力強化など、様々な面でのシナジー効果を発揮することが可能です。

(3)企業結合日 平成24年11月6日

(4)企業結合の法的形式 現金を対価とする株式取得

(5)結合後企業の名称

企業結合後の名称の変更はありません。

(6)取得した議決権比率

100%

(7)取得企業を決定するに至った根拠

当社の連結子会社であるMISUMI Investment USA Corporationが現金を対価として持分を取得したためであります。

2. 連結財務諸表に含まれる被取得企業の業績の期間

平成24年11月6日から平成24年12月31日まで

3. 被取得企業の取得原価及びその内訳

取得の対価	被取得企業の企業結合日における株式の時価	16,035	百万円
取得に直接要した費用	アドバイザー費用	383	百万円
取得原価		16,419	百万円

なお、取得の対価は企業価値15,313百万円に契約で定めた現金及び運転資本の調整額を加えた金額となっております。

4. 発生したのれんの金額、発生原因、償却方法及び償却期間

(1)発生したのれん金額

6,261百万円

(2)発生原因

取得原価が取得した資産及び引き受けた負債に配分された純額を上回ったため、その超過額をのれんとして計上しております。

(3)償却方法及び償却期間

5年間にわたる均等償却

5. 企業結合日に受け入れた資産及び引き受けた負債の額並びにその主な内訳

流動資産	5,708	百万円
固定資産	15,776	百万円
資産合計	21,485	百万円
流動負債	1,795	百万円
固定負債	3,083	百万円
負債合計	4,879	百万円

6. 企業結合が当連結会計年度の開始の日に完了したと仮定した場合の当連結会計年度の連結損益

計算書に及ぼす影響の概算額及びその算定方法

売上高	13,558	百万円
営業損失	292	百万円
経常損失	292	百万円
税金等調整前当期純損失	292	百万円
当期純損失	558	百万円
1株当たり当期純損失	6.23	円

(概算額の算定方法)

企業結合が連結会計年度開始の日に完了したと仮定して算定された売上高及び損益情報と取得企業の連結損益計算書上の売上高及び損益情報との差額を、影響の概算額としております。な

お、実際に企業結合が連結会計年度開始の日に完了した場合の経営成績を示すものではありません。

また、企業結合前の数値であり当該注記は監査証明を受けておりません。

(資産除去債務関係)

資産除去債務の総額に重要性が乏しいため、記載を省略しております。

(賃貸等不動産関係)

賃貸等不動産の総額に重要性が乏しいため、記載を省略しております。

[前へ](#)

(セグメント情報等)

【セグメント情報】

1 報告セグメントの概要

当社グループの報告セグメントは、当社グループの構成単位のうち分離された財務諸表が入手可能であり、取締役会が、経営資源の配分の決定及び業績を評価するために、定期的に検討を行う対象となっているものであります。

当社グループは、株式会社ミスミに商品・サービス別の事業本部を置き、各事業本部は取り扱う商品・サービスについて国内及び海外の包括的な戦略を立案し、事業活動を展開しております。従って、当社グループは事業本部を基礎とした商品・サービス別セグメントから構成されており、「自動化事業」、「金型部品事業」、「エレクトロニクス事業」及び「その他事業」の4つを報告セグメントとしております。

「自動化事業」はF A（ファクトリーオートメーション）などの生産システムの合理化・省力化で使用される自動機の標準部品、高精度の精密生産装置に利用される自動位置決めモジュール、光技術関連の各種実験研究機器の開発・提供と電子機器類のデジタル化に伴い変化する各種機器生産現場への部材などを開発・提供しております。

「金型部品事業」は主に自動車、電子・電機機器分野に金属塑性加工用プレス金型、プラスチック射出成形用金型に組み込む金型標準部品、精密金型部品の開発・提供をしております。

「エレクトロニクス事業」は各種自動機や検査・計測器をつなぐ接続用ケーブル、ハーネス、コネクタ、計測・制御機器分野における機器本体や周辺機器などの開発・提供をしております。

「その他事業」は工具、保守・メンテナンス用品・消耗品（MRO）の開発・提供をしております。

2 報告セグメントごとの売上高及び利益又は損失の金額の算定方法

報告されている事業セグメントの会計処理の方法は、連結子会社の決算日と連結決算日が異なる事による調整を除き、「連結財務諸表作成のための基本となる重要な事項」における記載の方法と概ね同一であります。

報告セグメントの利益は、営業利益ベースの数値であります。

3 報告セグメントごとの売上高、利益又は損失、資産、負債その他の項目の金額に関する情報

前連結会計年度（自 平成23年4月1日 至 平成24年3月31日）

(単位：百万円)

	報告セグメント					その他 (注)	合計	調整額	連結 損益計算書 計上額
	自動化 事業	金型部品 事業	エレクトロ ニクス 事業	その他 事業	計				
売上高									
外部顧客への売上高	80,724	27,685	12,401	6,415	127,226	3,359	130,585	372	130,212
セグメント間の内部売上高									
計	80,724	27,685	12,401	6,415	127,226	3,359	130,585	372	130,212
セグメント利益	11,825	2,195	1,485	576	16,083	7	16,075	571	16,646

(注) 1 当社グループにおいては、内部管理上、資産(又は負債)を報告セグメントごとに配分していないため、報告セグメント別の資産(又は負債)を記載しておりません。

2 「その他」の区分は報告セグメントに含まれない事業のセグメントであり、動物病院・開業医向け医療材料関連事業であります。

当連結会計年度（自 平成24年4月1日 至 平成25年3月31日）

(単位：百万円)

	報告セグメント					調整額	連結 損益計算書 計上額
	自動化事業	金型部品 事業	エレクトロ ニクス事業	その他事業	計		
売上高							
外部顧客への売上高	84,298	37,020	12,380	6,747	140,447	5,602	134,844
セグメント間の内部売上高							
計	84,298	37,020	12,380	6,747	140,447	5,602	134,844
セグメント利益	13,006	2,501	1,078	576	17,163	353	16,809
のれん等償却前セグメント利益	13,006	3,295	1,078	576	17,957	848	17,109

(参考情報)

セグメント利益にDayton社およびAnchor Lamina社買収にかかるのれん・その他無形固定資産の償却費を加算した利益

(注) 当社グループにおいては、内部管理上、資産(又は負債)を報告セグメントごとに配分していないため、報告セグメント別の資産(又は負債)を記載しておりません。

4 報告セグメントの合計額と連結財務諸表計上額との差額及び当該差額の主な内容(差異調整に関する事項)

(単位：百万円)

売上高	前連結会計年度	当連結会計年度
報告セグメント計	130,585	140,447
連結子会社の決算日と連結決算日が異なる事による調整	367	5,604
その他の調整額	5	2
連結損益計算書の売上高	130,212	134,844

(単位：百万円)

利益	前連結会計年度	当連結会計年度
報告セグメント計	16,075	17,163
連結子会社の決算日と連結決算日が異なる事による調整	652	426
その他の調整額	81	72
連結損益計算書の営業利益	16,646	16,809

5 報告セグメントの変更等に関する事項

当連結会計年度より、従来の「多角化事業」は「その他事業」に名称を変更しております。「その他事業」には工具、保守・メンテナンス用品・消耗品(MRO)の各事業が含まれております。

また、動物病院・開業医向け医療材料関連事業の事業売却に伴い、第1四半期連結会計期間期首において連結除外とした当該事業について、前連結会計年度のセグメント情報は、事業売却の影響を考慮し、期間比較が可能となるよう「その他事業」の金額から売却した事業の同期間における実績を控除し、「その他」として記載しております。

【関連情報】

前連結会計年度(自 平成23年4月1日 至 平成24年3月31日)

1 製品及びサービスごとの情報

セグメント情報に同様の情報を開示しているため、記載を省略しております。

2 地域ごとの情報

(1)売上高

(単位：百万円)

日本	アジア	中国	北米・南米	ヨーロッパ	計
94,388	14,229	12,537	5,360	3,696	130,212

(注) 1 売上高は当社及び連結子会社の本邦と本邦以外の国又は地域における売上高であります。

2 国又は地域の区分は、地理的近接度によっております。

3 各区分に属する主な国又は地域

(1)アジア・・・・・・・・台湾・シンガポール・タイ・韓国・他のアジア諸国

(2)北米・南米・・・・・・・・アメリカ・カナダ・南米諸国

(3)ヨーロッパ・・・・・・・・イギリス・ドイツ・他の欧州諸国

(2)有形固定資産

(単位：百万円)

日本	ベトナム	その他	計
10,765	3,162	1,819	15,747

3 主要な顧客ごとの情報

外部顧客への売上高のうち、特定の顧客への売上高であって、連結損益計算書の売上高の10%以上を占めるものがないため、記載を省略しております。

当連結会計年度(自 平成24年4月1日 至 平成25年3月31日)

1 製品及びサービスごとの情報

セグメント情報に同様の情報を開示しているため、記載を省略しております。

2 地域ごとの情報

(1)売上高

(単位：百万円)

日本	アジア	中国	北米・南米	ヨーロッパ	計
89,557	16,813	15,400	8,449	4,623	134,844

(注) 1 売上高は当社及び連結子会社の本邦と本邦以外の国又は地域における売上高であります。

2 国又は地域の区分は、地理的近接度によっております。

3 各区分に属する主な国又は地域

(1)アジア・・・台湾・シンガポール・タイ・韓国・他のアジア諸国

(2)北米・南米・・・アメリカ・カナダ・南米諸国

(3)ヨーロッパ・・・イギリス・ドイツ・他の欧州諸国

(2)有形固定資産

(単位：百万円)

日本	ベトナム	その他	計
10,750	3,784	4,881	19,415

3 主要な顧客ごとの情報

外部顧客への売上高のうち、特定の顧客への売上高であって、連結損益計算書の売上高の10%以上を占めるものがないため、記載を省略しております。

【報告セグメントごとの固定資産の減損損失に関する情報】

前連結会計年度(自 平成23年4月1日 至 平成24年3月31日)

該当事項はありません。

当連結会計年度(自 平成24年4月1日 至 平成25年3月31日)

該当事項はありません。

【報告セグメントごとののれんの償却額及び未償却残高に関する情報】

前連結会計年度(自 平成23年4月1日 至 平成24年3月31日)

(単位：百万円)

	報告セグメント		計
	自動化事業	金型部品事業	
当期償却額	245	2	242
当期末残高	245		245

当連結会計年度(自 平成24年4月1日 至 平成25年3月31日)

(単位：百万円)

	報告セグメント		計
	自動化事業	金型部品事業	
当期償却額	245	219	465
当期末残高		6,653	6,653

【報告セグメントごとの負ののれん発生益に関する情報】

該当事項はありません。

【関連当事者情報】

関連当事者との取引

連結財務諸表提出会社と関連当事者との取引

連結財務諸表提出会社の役員及び主要株主(個人の場合に限る。)等

前連結会計年度(自 平成23年 4月 1日 至 平成24年 3月31日)

種類	会社等の名称 又は氏名	所在地	資本金又は出資金 (百万円)	事業の内容 又は職業	議決権等の所有 (被所有) 割合(%)	関連当事者 との関係	取引の内容	取引金額 (百万円)	科目	期末残高 (百万円)
役員	三枝 匡			当社取締役	(被所有) 直接 0.57		ストック・オプションの権利行使	661		
役員	高家 正行			当社取締役	(被所有) 直接 0.02		ストック・オプションの権利行使	123		
役員	江口 正彦			当社取締役	(被所有) 直接 0.05		ストック・オプションの権利行使	97		
役員	大野 龍隆			当社取締役	(被所有) 直接 0.01		ストック・オプションの権利行使	11		
役員	吹野 博志			当社取締役	(被所有) 直接 0.11		ストック・オプションの権利行使	53		
役員	有賀 貞一			当社取締役			ストック・オプションの権利行使	83		

- (注) 1 スtock・オプションの権利行使は、権利付与時の契約によっております。
2 取締役有賀貞一氏は、平成23年9月30日付で辞任したことにより関連当事者ではなくなっております。よって、有賀貞一氏との取引金額は、関連当事者に該当する期間における実績を記載しております。

当連結会計年度(自 平成24年 4月 1日 至 平成25年 3月31日)

種類	会社等の名称 又は氏名	所在地	資本金又は出資金 (百万円)	事業の内容 又は職業	議決権等の所有 (被所有) 割合(%)	関連当事者 との関係	取引の内容	取引金額 (百万円)	科目	期末残高 (百万円)
役員	三枝 匡			当社取締役	(被所有) 直接 0.26		ストック・オプションの権利行使	1,434		
役員	高家 正行			当社取締役	(被所有) 直接 0.02		ストック・オプションの権利行使	159		
役員	江口 正彦			当社取締役	(被所有) 直接 0.04		ストック・オプションの権利行使	144		
役員	大野 龍隆			当社取締役	(被所有) 直接 0.01		ストック・オプションの権利行使	11		
役員	池口 徳也			当社取締役	(被所有) 直接 0.01		ストック・オプションの権利行使	44		

- (注) スtock・オプションの権利行使は、権利付与時の契約によっております。

(1株当たり情報)

	前連結会計年度 (自 平成23年4月1日 至 平成24年3月31日)	当連結会計年度 (自 平成24年4月1日 至 平成25年3月31日)
1株当たり純資産額	1,017.12円	1,139.93円
1株当たり当期純利益金額	105.14円	110.28円
潜在株式調整後 1株当たり当期純利益金額	104.93円	110.04円

(注) 1 1株当たり純資産額の算定上の基礎は、以下のとおりであります。

項目	前連結会計年度 (平成24年3月31日)	当連結会計年度 (平成25年3月31日)
純資産の部の合計額(百万円)	91,339	103,630
普通株式に係る純資産額(百万円)	90,823	103,014
差額の主な内訳(百万円)		
新株予約権	515	351
少数株主持分		264
普通株式の発行済株式数(千株)	90,566	90,925
普通株式の自己株式数(千株)	1,271	557
1株当たり純資産額の算定に用いられた普通株式の数(千株)	89,295	90,368

2 1株当たり当期純利益金額及び潜在株式調整後1株当たり当期純利益金額の算定上の基礎は、以下のとおりであります。

項目	前連結会計年度 (自 平成23年4月1日 至 平成24年3月31日)	当連結会計年度 (自 平成24年4月1日 至 平成25年3月31日)
1株当たり当期純利益金額		
当期純利益(百万円)	9,414	9,880
普通株主に帰属しない金額(百万円)		
普通株式に係る当期純利益(百万円)	9,414	9,880
普通株式の期中平均株式数(千株)	89,545	89,600
潜在株式調整後1株当たり当期純利益金額		
当期純利益調整額(百万円)		
潜在株式調整後1株当たり当期純利益の算定に用いられた普通株式増加数の主要な内訳(千株)		
新株予約権	174	187
普通株式増加数(千株)	174	187
希薄化効果を有しないため、潜在株式調整後1株当たり当期純利益の算定に含まれなかった潜在株式の概要	<ul style="list-style-type: none"> ・平成17年6月23日定時株主総会決議ストック・オプション(新株予約権) 普通株式 397千株 ・平成19年6月21日定時株主総会決議ストック・オプション(新株予約権) 普通株式 280千株 ・平成19年12月17日取締役会決議ストック・オプション(新株予約権) 普通株式 35千株 ・平成20年6月20日定時株主総会決議ストック・オプション(新株予約権) 普通株式 400千株 	<ul style="list-style-type: none"> ・平成19年6月21日定時株主総会決議ストック・オプション(新株予約権) 普通株式 120千株 ・平成24年6月18日定時株主総会決議ストック・オプション(新株予約権) 普通株式 480千株 ・平成24年6月18日取締役会決議ストック・オプション(新株予約権) 普通株式 110千株

(重要な後発事象)

該当事項はありません。

【連結附属明細表】

【社債明細表】

該当事項はありません。

【借入金等明細表】

区分	当期首残高 (百万円)	当期末残高 (百万円)	平均利率 (%)	返済期限
短期借入金	1,000	1,000	0.64	
1年以内に返済予定の長期借入金				
合計	1,000	1,000		

(注) 「平均利率」については、借入金等の期中平均残高に対する加重平均利率を記載しております。

【資産除去債務明細表】

当連結会計年度期首及び当連結会計年度末における資産除去債務の金額が当連結会計年度期首及び当連結会計年度末における負債及び純資産の合計額の100分の1以下であるため、記載を省略しております。

(2) 【その他】

当連結会計年度における四半期情報等

(累計期間)	第1四半期	第2四半期	第3四半期	当連結会計年度
売上高 (百万円)	32,687	64,977	98,145	134,844
税金等調整前四半期(当期)純利益金額 (百万円)	4,859	7,064	11,743	15,890
四半期(当期)純利益金額 (百万円)	2,833	4,028	6,945	9,880
1株当たり四半期(当期)純利益金額 (円)	31.71	45.06	77.64	110.28

(会計期間)	第1四半期	第2四半期	第3四半期	第4四半期
1株当たり四半期純利益金額 (円)	31.71	13.36	32.57	32.63

2【財務諸表等】

(1)【財務諸表】

【貸借対照表】

(単位：百万円)

	前事業年度 (平成24年3月31日)	当事業年度 (平成25年3月31日)
資産の部		
流動資産		
現金及び預金	3,197	7,074
有価証券	355	501
繰延税金資産	54	145
関係会社短期貸付金	110	-
未収還付法人税等	390	309
未収入金	1,113	1,024
為替予約資産	-	3,656
その他	135	158
流動資産合計	5,357	12,869
固定資産		
投資その他の資産		
投資有価証券	982	-
関係会社株式	33,233	32,320
関係会社長期貸付金	11,470	12,470
繰延税金資産	310	329
その他	100	109
投資その他の資産合計	46,097	45,229
固定資産合計	46,097	45,229
資産合計	51,454	58,098
負債の部		
流動負債		
短期借入金	700	700
未払金	1,285	996
未払法人税等	2	145
賞与引当金	86	265
役員賞与引当金	171	291
為替予約負債	-	3,656
その他	88	105
流動負債合計	2,335	6,160
固定負債		
退職給付引当金	558	751
役員退職慰労引当金	419	483
固定負債合計	978	1,234
負債合計	3,313	7,395

	前事業年度 (平成24年3月31日)	当事業年度 (平成25年3月31日)
純資産の部		
株主資本		
資本金	5,968	6,315
資本剰余金		
資本準備金	12,667	13,014
その他資本剰余金	-	327
資本剰余金合計	12,667	13,341
利益剰余金		
利益準備金	402	402
その他利益剰余金		
別途積立金	27,400	27,400
繰越利益剰余金	3,389	3,861
利益剰余金合計	31,192	31,664
自己株式	2,214	970
株主資本合計	47,613	50,351
評価・換算差額等		
その他有価証券評価差額金	11	0
評価・換算差額等合計	11	0
新株予約権	515	351
純資産合計	48,140	50,702
負債純資産合計	51,454	58,098

【損益計算書】

(単位：百万円)

	前事業年度 (自 平成23年 4月 1日 至 平成24年 3月31日)	当事業年度 (自 平成24年 4月 1日 至 平成25年 3月31日)
営業収益	1 10,039	1 11,157
営業費用		
販売費及び一般管理費	1, 2 8,142	1, 2 8,792
営業利益	1,897	2,365
営業外収益		
受取利息	1 121	1 139
有価証券利息	5	0
役員退職慰勞引当金戻入額	29	-
有価証券売却益	-	96
雑収入	2	1
営業外収益合計	159	238
営業外費用		
支払利息	5	4
株式交付費	2	3
自己株式取得費用	3	-
雑損失	0	1
営業外費用合計	10	9
経常利益	2,045	2,594
特別利益		
関係会社株式売却益	-	292
特別利益合計	-	292
特別損失		
投資有価証券評価損	5	-
特別損失合計	5	-
税引前当期純利益	2,040	2,887
法人税、住民税及び事業税	3	350
法人税等調整額	193	103
法人税等合計	197	247
当期純利益	1,842	2,639

【株主資本等変動計算書】

(単位：百万円)

	前事業年度 (自 平成23年 4月 1日 至 平成24年 3月31日)	当事業年度 (自 平成24年 4月 1日 至 平成25年 3月31日)
株主資本		
資本金		
当期首残高	5,340	5,968
当期変動額		
新株の発行	628	347
当期変動額合計	628	347
当期末残高	5,968	6,315
資本剰余金		
資本準備金		
当期首残高	12,039	12,667
当期変動額		
新株の発行	627	347
当期変動額合計	627	347
当期末残高	12,667	13,014
その他資本剰余金		
当期首残高	-	-
当期変動額		
自己株式の処分	-	327
当期変動額合計	-	327
当期末残高	-	327
資本剰余金合計		
当期首残高	12,039	12,667
当期変動額		
新株の発行	627	347
自己株式の処分	-	327
当期変動額合計	627	674
当期末残高	12,667	13,341
利益剰余金		
利益準備金		
当期首残高	402	402
当期変動額		
当期変動額合計	-	-
当期末残高	402	402
その他利益剰余金		
別途積立金		
当期首残高	27,400	27,400
当期変動額		
当期変動額合計	-	-
当期末残高	27,400	27,400

	前事業年度 (自 平成23年 4月 1日 至 平成24年 3月31日)	当事業年度 (自 平成24年 4月 1日 至 平成25年 3月31日)
繰越利益剰余金		
当期首残高	3,403	3,389
当期変動額		
剰余金の配当	1,857	2,167
当期純利益	1,842	2,639
当期変動額合計	14	472
当期末残高	3,389	3,861
利益剰余金合計		
当期首残高	31,206	31,192
当期変動額		
剰余金の配当	1,857	2,167
当期純利益	1,842	2,639
当期変動額合計	14	472
当期末残高	31,192	31,664
自己株式		
当期首残高	713	2,214
当期変動額		
自己株式の取得	1,500	0
自己株式の処分	-	1,243
当期変動額合計	1,500	1,243
当期末残高	2,214	970
株主資本合計		
当期首残高	47,872	47,613
当期変動額		
新株の発行	1,255	694
剰余金の配当	1,857	2,167
当期純利益	1,842	2,639
自己株式の取得	1,500	0
自己株式の処分	-	1,570
当期変動額合計	258	2,737
当期末残高	47,613	50,351
評価・換算差額等		
その他有価証券評価差額金		
当期首残高	30	11
当期変動額		
株主資本以外の項目の当期変動額（純額）	19	11
当期変動額合計	19	11
当期末残高	11	0

	前事業年度 (自 平成23年 4月 1日 至 平成24年 3月31日)	当事業年度 (自 平成24年 4月 1日 至 平成25年 3月31日)
新株予約権		
当期首残高	460	515
当期変動額		
株主資本以外の項目の当期変動額（純額）	55	164
当期変動額合計	55	164
当期末残高	515	351
純資産合計		
当期首残高	48,362	48,140
当期変動額		
新株の発行	1,255	694
剰余金の配当	1,857	2,167
当期純利益	1,842	2,639
自己株式の取得	1,500	0
自己株式の処分	-	1,570
株主資本以外の項目の当期変動額（純額）	36	175
当期変動額合計	222	2,562
当期末残高	48,140	50,702

【注記事項】

(継続企業の前提に関する注記)

該当事項はありません。

(重要な会計方針)

1 有価証券の評価基準及び評価方法

(1) 子会社株式及び関連会社株式

移動平均法による原価法

(2) その他有価証券

時価のあるもの

決算日の市場価格等に基づく時価法

(評価差額は全部純資産直入法により処理し、売却原価は移動平均法により算定)

時価のないもの

移動平均法による原価法

2 デリバティブ取引等の評価基準及び評価方法

時価法

3 繰延資産の処理方法

株式交付費は支出時に全額費用として処理しております。

4 引当金の計上基準

(1) 賞与引当金

従業員に対して支給する賞与の支出に充てるため、支給見込額に基づき当事業年度に見合う分を計上しております。

(2) 役員賞与引当金

役員に対して支給する賞与の支出に充てるため、支給見込額に基づき当事業年度に見合う分を計上しております。

(3) 退職給付引当金

従業員の退職給付に備えるため、当事業年度末における退職給付債務見込額に基づき、当事業年度末において発生していると認められる額を計上しております。

数理計算上の差異については、発生した事業年度において費用処理しております。

(4) 役員退職慰労引当金

役員の退職慰労金の支出に備えるため、内規に基づく期末要支給額を計上しております。

5 その他財務諸表作成のための基本となる重要な事項

(1) 消費税等の会計処理

消費税等の会計処理は、税抜方式を採用しております。

(会計方針の変更)

該当事項はありません。

(表示方法の変更)

(貸借対照表関係)

- 1 前事業年度において区分掲記しておりました「流動資産」の「前払費用」(当事業年度1百万円)については、重要性が乏しくなったため、当事業年度は「流動資産」の「その他」に含めて表示しております。

この結果、前事業年度の貸借対照表において、「流動資産」の「前払費用」に表示していた1百万円は、「その他」として組み替えております。

- 2 前事業年度において区分掲記しておりました「流動負債」の「預り金」(当事業年度15百万円)については、重要性が乏しくなったため、当事業年度は「流動負債」の「その他」に含めて表示しております。

この結果、前事業年度の貸借対照表において、「流動負債」の「預り金」に表示していた11百万円は、「その他」として組み替えております。

(会計上の見積りの変更)

該当事項はありません。

(追加情報)

該当事項はありません。

(貸借対照表関係)

1 関係会社に係る注記

区分掲記されたもの以外で各科目に含まれている関係会社に対するものは、次の通りであります。

	前事業年度 (平成24年3月31日)	当事業年度 (平成25年3月31日)
未収入金	1,113百万円	1,024百万円
為替予約資産		3,656百万円
その他(流動資産)	61百万円	74百万円
未払金	998百万円	654百万円

2 偶発債務

当社は、関係会社が行う為替予約について、その取引銀行と為替予約に係る保証契約を締結しておりません。保証債務の極度額は以下のとおりであります。

	前事業年度 (平成24年3月31日)		当事業年度 (平成25年3月31日)
MISUMI(CHINA) PRECISION MACHINERY TRADING CO., LTD.	493百万円	MISUMI(CHINA) PRECISION MACHINERY TRADING CO., LTD.	940百万円
MISUMI KOREA CORP.	164百万円	MISUMI KOREA CORP.	188百万円
MISUMI TAIWAN CORP.	82百万円	MISUMI TAIWAN CORP.	94百万円
MISUMI (THAILAND) CO.,LTD.	73百万円	MISUMI (THAILAND) CO.,LTD.	84百万円
計	813百万円	計	1,307百万円

(損益計算書関係)

1 関係会社との取引に係るものが、次のとおり含まれております。

	前事業年度 (自 平成23年4月1日 至 平成24年3月31日)	当事業年度 (自 平成24年4月1日 至 平成25年3月31日)
営業収益	10,039百万円	11,157百万円
販売費及び一般管理費	1,083百万円	734百万円
受取利息	98百万円	114百万円

2 営業費用のうち主要な費目及び金額は次のとおりであります。

	前事業年度 (自 平成23年4月1日 至 平成24年3月31日)	当事業年度 (自 平成24年4月1日 至 平成25年3月31日)
給料手当	1,911百万円	2,114百万円
賞与引当金繰入	86百万円	251百万円
役員賞与引当金繰入	126百万円	291百万円
退職給付費用	138百万円	323百万円
役員退職慰労引当金繰入	63百万円	64百万円
賞与	663百万円	543百万円
業務委託料	1,723百万円	2,067百万円
賃借料	1,247百万円	865百万円

(株主資本等変動計算書関係)

前事業年度(自 平成23年 4月 1日 至 平成24年 3月31日)

自己株式に関する事項

株式の種類	当事業年度期首	増加	減少	当事業年度末
普通株式(株)	385,333	886,296		1,271,629

(変動事由の概要)

増加数の主な内訳は、次の通りであります。

取締役会決議に基づく取得による増加	886,100株
単元未満株式の買取りによる増加	196株

当事業年度(自 平成24年 4月 1日 至 平成25年 3月31日)

自己株式に関する事項

株式の種類	当事業年度期首	増加	減少	当事業年度末
普通株式(株)	1,271,629	70	714,500	557,199

(変動事由の概要)

増加数の主な内訳は、次の通りであります。

単元未満株式の買取りによる増加	70株
-----------------	-----

減少数の主な内訳は、次の通りであります。

新株予約権の行使による減少	714,500株
---------------	----------

(リース取引関係)

該当事項はありません。

(有価証券関係)

子会社株式は、市場価格がなく時価を把握することが極めて困難と認められるため、子会社株式の時価を記載しておりません。

なお、時価を把握することが極めて困難と認められる子会社株式の貸借対照表計上額は次のとおりであります。

(単位：百万円)

区分	平成24年 3月31日	平成25年 3月31日
子会社株式	33,233	32,320
計	33,233	32,320

(税効果会計関係)

1 繰延税金資産及び繰延税金負債の発生の主な原因別の内訳

(1) 流動資産

	前事業年度 (平成24年 3月31日)	当事業年度 (平成25年 3月31日)
繰延税金資産		
賞与引当金	32百万円	101百万円
未払事業税	- 百万円	29百万円
繰越欠損金	19百万円	- 百万円
その他	3百万円	15百万円
繰延税金資産合計	56百万円	145百万円
繰延税金負債		
その他有価証券評価差額金	- 百万円	0百万円
未収事業税	1百万円	- 百万円
繰延税金負債合計	1百万円	0百万円
繰延税金資産の純額	54百万円	145百万円

(2) 固定資産

	前事業年度 (平成24年 3月31日)	当事業年度 (平成25年 3月31日)
繰延税金資産		
退職給付引当金	204百万円	269百万円
新株予約権	79百万円	30百万円
一括償却資産	16百万円	12百万円
役員退職慰労引当金	149百万円	172百万円
その他	16百万円	16百万円
繰延税金資産小計	466百万円	502百万円
評価性引当金	149百万円	172百万円
繰延税金資産合計	316百万円	329百万円
繰延税金負債		
その他有価証券評価差額金	5百万円	0百万円
繰延税金負債合計	5百万円	0百万円
繰延税金資産の純額	310百万円	329百万円

2 法定実効税率と税効果会計適用後の法人税等の負担率との差異の原因となった主な項目別の内訳

	前事業年度 (平成24年 3月31日)	当事業年度 (平成25年 3月31日)
法定実効税率	40.7%	38.0%
(調整)		
受取配当金益金不算入	38.2%	34.5%
交際費等損金不算入項目	0.6%	0.4%
役員賞与否認	2.6%	3.8%
新株予約権	1.2%	0.1%
スケジュールリング不能一時差異の減少	0.3%	0.8%
住民税均等割	0.2%	0.1%
税率変更による影響額	1.9%	-
その他	1.0%	0.2%
税効果会計適用後の法人税等の負担率	9.7%	8.6%

(企業結合等関係)

該当事項はありません。

(資産除去債務関係)

該当事項はありません。

(1株当たり情報)

	前事業年度 (自 平成23年4月1日 至 平成24年3月31日)	当事業年度 (自 平成24年4月1日 至 平成25年3月31日)
1株当たり純資産額	533.34円	557.18円
1株当たり当期純利益金額	20.58円	29.46円
潜在株式調整後 1株当たり当期純利益金額	20.54円	29.40円

(注) 1 1株当たり純資産額の算定上の基礎は、以下のとおりであります。

項目	前事業年度 (平成24年3月31日)	当事業年度 (平成25年3月31日)
純資産の部の合計額(百万円)	48,140	50,702
普通株式に係る純資産額(百万円)	47,624	50,702
差額の主な内訳(百万円)		
新株予約権	515	351
普通株式の発行済株式数(千株)	90,566	90,925
普通株式の自己株式数(千株)	1,271	557
1株当たり純資産額の算定に用いられた普通株式の数(千株)	89,295	90,368

2 1株当たり当期純利益金額及び潜在株式調整後1株当たり当期純利益金額の算定上の基礎は、以下のとおりであります。

項目	前事業年度 (自 平成23年4月1日 至 平成24年3月31日)	当事業年度 (自 平成24年4月1日 至 平成25年3月31日)
1株当たり当期純利益金額		
当期純利益(百万円)	1,842	2,639
普通株主に帰属しない金額(百万円)		
普通株式に係る当期純利益(百万円)	1,842	2,639
普通株式の期中平均株式数(千株)	89,545	89,600
潜在株式調整後1株当たり当期純利益金額		
当期純利益調整額(百万円)		
潜在株式調整後1株当たり当期純利益の算定に用いられた普通株式増加数の主要な内訳(千株)		
新株予約権	174	187
普通株式増加数(千株)	174	187
希薄化効果を有しないため、潜在株式調整後1株当たり当期純利益の算定に含まれなかった潜在株式の概要	<ul style="list-style-type: none"> ・平成17年6月23日定時株主総会決議ストック・オプション(新株予約権) 普通株式 397千株 ・平成19年6月21日定時株主総会決議ストック・オプション(新株予約権) 普通株式 280千株 ・平成19年12月17日取締役会決議ストック・オプション(新株予約権) 普通株式 35千株 ・平成20年6月20日定時株主総会決議ストック・オプション(新株予約権) 普通株式 400千株 	<ul style="list-style-type: none"> ・平成19年6月21日定時株主総会決議ストック・オプション(新株予約権) 普通株式 120千株 ・平成24年6月18日定時株主総会決議ストック・オプション(新株予約権) 普通株式 480千株 ・平成24年6月18日取締役会決議ストック・オプション(新株予約権) 普通株式 110千株

(重要な後発事象)

該当事項はありません。

【附属明細表】

【有価証券明細表】

有価証券の金額が資産の総額の100分の1以下であるため、財務諸表等規則第124条の規定により記載を省略しております。

【引当金明細表】

区分	当期首残高 (百万円)	当期増加額 (百万円)	当期減少額 (目的使用) (百万円)	当期減少額 (その他) (百万円)	当期末残高 (百万円)
賞与引当金	86	265	72	14	265
役員賞与引当金	171	291	171		291
役員退職慰労引当金	419	64			483

(注) 賞与引当金の「当期減少額(その他)」は、支給実績との差額の戻入によるものであります。

(2) 【主な資産及び負債の内容】

現金及び預金

区分	金額(百万円)
現金	
預金	
当座預金	3
普通預金	2,570
定期預金	4,500
別段預金	0
計	7,074
合計	7,074

関係会社長期貸付金

関係会社名	金額(百万円)
(株)駿河生産プラットフォーム	12,470
合計	12,470

関係会社株式

関係会社名	金額(百万円)
(株)ミスミ	25,707
(株)駿河生産プラットフォーム	5,762
駿河精機(株)	774
MISUMI KOREA CORP.	72
SURUGA India Pvt. Ltd.	1
合計	32,320

(3) 【その他】

該当事項はありません。

第6 【提出会社の株式事務の概要】

事業年度	4月1日から3月31日まで
定時株主総会	6月中
基準日	3月31日
剰余金の配当の基準日	9月30日、3月31日
1単元の株式数	100株
単元未満株式の買取り・ 売渡し	
取扱場所	東京都千代田区丸の内一丁目4番5号 三菱UFJ信託銀行株式会社 証券代行部
株主名簿管理人	東京都千代田区丸の内一丁目4番5号 三菱UFJ信託銀行株式会社
取次所	
買取手数料	株式の売買の委託に係る手数料相当額として別途定める金額
公告掲載方法	当社の公告方法は、電子公告とする。ただし、事故その他やむを得ない事由によって電子公告を行うことができない場合は、日本経済新聞に掲載する方法により行う。公告掲載URL http://www.misumi.co.jp/ir/
株主に対する特典	なし

(注) 当社の株主(実質株主を含む。以下同じ。)は、その有する単元未満株式について、次に掲げる権利以外の権利を行使することができない。

会社法第189条第2項各号に掲げる権利

会社法第166条第1項の規定による請求をする権利

株主の有する株式数に応じて募集株式の割当て及び募集新株予約権の割当てを受ける権利

株主の有する単元未満株式の数と併せて単元株式数となる数の株式を売り渡すことを請求する権利

第7 【提出会社の参考情報】

1 【提出会社の親会社等の情報】

当社には、親会社等はありません。

2 【その他の参考情報】

当事業年度の開始日から有価証券報告書提出日までの間に、次の書類を提出しております。

(1) 有価証券報告書 及びその添付書類、確 認書	事業年度 (第50期)	自 平成23年4月1日 至 平成24年3月31日	平成24年6月22日 関東財務局長に提出。
(2) 内部統制報告書	事業年度 (第50期)	自 平成23年4月1日 至 平成24年3月31日	平成24年6月22日 関東財務局長に提出。
(3) 四半期報告書 及びその確認書	第1四半期 (第51期)	自 平成24年4月1日 至 平成24年6月30日	平成24年8月10日 関東財務局長に提出。
(4) 四半期報告書 及びその確認書	第2四半期 (第51期)	自 平成24年7月1日 至 平成24年9月30日	平成24年11月9日 関東財務局長に提出。
(5) 臨時報告書	企業内容等の開示に関する内閣府令第19条第2項第 16号の2(連結子会社による子会社取得の決定)の規 定に基づく臨時報告書		平成24年11月29日 関東財務局長に提出。
(6) 臨時報告書	企業内容等の開示に関する内閣府令第19条第2項第 3号(特定子会社の異動)の規定に基づく臨時報告書		平成25年1月25日 関東財務局長に提出。
(7) 四半期報告書 及びその確認書	第3四半期 (第51期)	自 平成24年10月1日 至 平成24年12月31日	平成25年2月8日 関東財務局長に提出。

第二部 【提出会社の保証会社等の情報】

該当事項はありません。

独立監査人の監査報告書及び内部統制監査報告書

平成25年6月13日

株式会社 ミスミグループ本社

取締役会 御中

有限責任監査法人 トーマツ

指定有限責任社員
業務執行社員

公認会計士 中塚 亨 印

指定有限責任社員
業務執行社員

公認会計士 早稲田 宏 印

< 財務諸表監査 >

当監査法人は、金融商品取引法第193条の2第1項の規定に基づく監査証明を行うため、「経理の状況」に掲げられている株式会社ミスミグループ本社の平成24年4月1日から平成25年3月31日までの連結会計年度の連結財務諸表、すなわち、連結貸借対照表、連結損益計算書、連結包括利益計算書、連結株主資本等変動計算書、連結キャッシュ・フロー計算書、連結財務諸表作成のための基本となる重要な事項、その他の注記及び連結附属明細表について監査を行った。

連結財務諸表に対する経営者の責任

経営者の責任は、我が国において一般に公正妥当と認められる企業会計の基準に準拠して連結財務諸表を作成し適正に表示することにある。これには、不正又は誤謬による重要な虚偽表示のない連結財務諸表を作成し適正に表示するために経営者が必要と判断した内部統制を整備及び運用することが含まれる。

監査人の責任

当監査法人の責任は、当監査法人が実施した監査に基づいて、独立の立場から連結財務諸表に対する意見を表明することにある。当監査法人は、我が国において一般に公正妥当と認められる監査の基準に準拠して監査を行った。監査の基準は、当監査法人に連結財務諸表に重要な虚偽表示がないかどうかについて合理的な保証を得るために、監査計画を策定し、これに基づき監査を実施することを求めている。

監査においては、連結財務諸表の金額及び開示について監査証拠を入手するための手続が実施される。監査手続は、当監査法人の判断により、不正又は誤謬による連結財務諸表の重要な虚偽表示のリスクの評価に基づいて選択及び適用される。財務諸表監査の目的は、内部統制の有効性について意見表明するためのものではないが、当監査法人は、リスク評価の実施に際して、状況に応じた適切な監査手続を立案するために、連結財務諸表の作成と適正な表示に関連する内部統制を検討する。また、監査には、経営者が採用した会計方針及びその適用方法並びに経営者によって行われた見積りの評価も含め全体としての連結財務諸表の表示を検討することが含まれる。

当監査法人は、意見表明の基礎となる十分かつ適切な監査証拠を入手したと判断している。

監査意見

当監査法人は、上記の連結財務諸表が、我が国において一般に公正妥当と認められる企業会計の基準に準拠して、株式会社ミスミグループ本社及び連結子会社の平成25年3月31日現在の財政状態並びに同日をもって終了する連結会計年度の経営成績及びキャッシュ・フローの状況をすべての重要な点において適正に表示しているものと認める。

< 内部統制監査 >

当監査法人は、金融商品取引法第193条の2第2項の規定に基づく監査証明を行うため、株式会社ミスミグループ本社の平成25年3月31日現在の内部統制報告書について監査を行った。

内部統制報告書に対する経営者の責任

経営者の責任は、財務報告に係る内部統制を整備及び運用し、我が国において一般に公正妥当と認められる財務報告に係る内部統制の評価の基準に準拠して内部統制報告書を作成し適正に表示することにある。

なお、財務報告に係る内部統制により財務報告の虚偽の記載を完全には防止又は発見することができない可能性がある。

監査人の責任

当監査法人の責任は、当監査法人が実施した内部統制監査に基づいて、独立の立場から内部統制報告書に対する意見を表明することにある。当監査法人は、我が国において一般に公正妥当と認められる財務報告に係る内部統制の監査の基準に準拠して内部統制監査を行った。財務報告に係る内部統制の監査の基準は、当監査法人に内部統制報告書に重要な虚偽表示がないかどうかについて合理的な保証を得るために、監査計画を策定し、これに基づき内部統制監査を実施することを求めている。

内部統制監査においては、内部統制報告書における財務報告に係る内部統制の評価結果について監査証拠を入手するための手続が実施される。内部統制監査の監査手続は、当監査法人の判断により、財務報告の信頼性に及ぼす影響の重要性に基づいて選択及び適用される。また、内部統制監査には、財務報告に係る内部統制の評価範囲、評価手続及び評価結果について経営者が行った記載を含め、全体としての内部統制報告書の表示を検討することが含まれる。

当監査法人は、意見表明の基礎となる十分かつ適切な監査証拠を入手したと判断している。

監査意見

当監査法人は、株式会社ミスミグループ本社が平成25年3月31日現在の財務報告に係る内部統制は有効であると表示した上記の内部統制報告書が、我が国において一般に公正妥当と認められる財務報告に係る内部統制の評価の基準に準拠して、財務報告に係る内部統制の評価結果について、すべての重要な点において適正に表示しているものと認める。

利害関係

会社と当監査法人又は業務執行社員との間には、公認会計士法の規定により記載すべき利害関係はない。

以 上

-
- 1 上記は、監査報告書の原本に記載された事項を電子化したものであり、その原本は有価証券報告書提出会社が別途保管している。
 - 2 連結財務諸表の範囲にはXBRLデータ自体は含まれていません。

独立監査人の監査報告書

平成25年6月13日

株式会社 ミスミグループ本社

取締役会 御中

有限責任監査法人 トーマツ

指定有限責任社員
業務執行社員

公認会計士 中塚 亨 印

指定有限責任社員
業務執行社員

公認会計士 早稲田 宏 印

当監査法人は、金融商品取引法第193条の2第1項の規定に基づく監査証明を行うため、「経理の状況」に掲げられている株式会社ミスミグループ本社の平成24年4月1日から平成25年3月31日までの第51期事業年度の財務諸表、すなわち、貸借対照表、損益計算書、株主資本等変動計算書、重要な会計方針、その他の注記及び附属明細表について監査を行った。

財務諸表に対する経営者の責任

経営者の責任は、我が国において一般に公正妥当と認められる企業会計の基準に準拠して財務諸表を作成し適正に表示することにある。これには、不正又は誤謬による重要な虚偽表示のない財務諸表を作成し適正に表示するために経営者が必要と判断した内部統制を整備及び運用することが含まれる。

監査人の責任

当監査法人の責任は、当監査法人が実施した監査に基づいて、独立の立場から財務諸表に対する意見を表明することにある。当監査法人は、我が国において一般に公正妥当と認められる監査の基準に準拠して監査を行った。監査の基準は、当監査法人に財務諸表に重要な虚偽表示がないかどうかについて合理的な保証を得るために、監査計画を策定し、これに基づき監査を実施することを求めている。

監査においては、財務諸表の金額及び開示について監査証拠を入手するための手続が実施される。監査手続は、当監査法人の判断により、不正又は誤謬による財務諸表の重要な虚偽表示のリスクの評価に基づいて選択及び適用される。財務諸表監査の目的は、内部統制の有効性について意見表明するためのものではないが、当監査法人は、リスク評価の実施に際して、状況に応じた適切な監査手続を立案するために、財務諸表の作成と適正な表示に関連する内部統制を検討する。また、監査には、経営者が採用した会計方針及びその適用方法並びに経営者によって行われた見積りの評価も含め全体としての財務諸表の表示を検討することが含まれる。

当監査法人は、意見表明の基礎となる十分かつ適切な監査証拠を入手したと判断している。

監査意見

当監査法人は、上記の財務諸表が、我が国において一般に公正妥当と認められる企業会計の基準に準拠して、株式会社ミスミグループ本社の平成25年3月31日現在の財政状態及び同日をもって終了する事業年度の経営成績をすべての重要な点において適正に表示しているものと認める。

利害関係

会社と当監査法人又は業務執行社員との間には、公認会計士法の規定により記載すべき利害関係はない。

以上

1 上記は、監査報告書の原本に記載された事項を電子化したものであり、その原本は有価証券報告書提出会社が別途保管している。

2 財務諸表の範囲にはXBRLデータ自体は含まれていません。