

【表紙】

【提出書類】	有価証券報告書
【根拠条文】	金融商品取引法第24条第1項
【提出先】	福岡財務支局長
【提出日】	平成25年6月28日
【事業年度】	第49期（自平成24年4月1日至平成25年3月31日）
【会社名】	第一交通産業株式会社
【英訳名】	DAIICHI KOUTSU SANGYO Co.,Ltd.
【代表者の役職氏名】	代表取締役社長 田中 亮一郎
【本店の所在の場所】	福岡県北九州市小倉北区馬借二丁目6番8号
【電話番号】	093(511)8840
【事務連絡者氏名】	専務取締役 垂水 繁幸
【最寄りの連絡場所】	福岡県北九州市小倉北区馬借二丁目6番8号
【電話番号】	093(511)8840
【事務連絡者氏名】	専務取締役 垂水 繁幸
【縦覧に供する場所】	証券会員制法人福岡証券取引所 (福岡県福岡市中央区天神二丁目14番2号)

第一部【企業情報】

第1【企業の概況】

1【主要な経営指標等の推移】

回次 決算年月	第45期 平成21年3月	第46期 平成22年3月	第47期 平成23年3月	第48期 平成24年3月	第49期 平成25年3月
(1) 連結経営指標等					
売上高 (百万円)	83,165	70,652	74,178	83,422	87,850
経常利益 (百万円)	2,452	2,629	3,004	4,125	5,914
当期純利益 (百万円)	959	761	1,566	4,346	2,864
包括利益 (百万円)	-	-	1,474	4,653	3,236
純資産額 (百万円)	17,751	18,241	19,462	23,826	26,769
総資産額 (百万円)	145,027	142,236	143,246	138,786	137,551
1株当たり純資産額 (円)	843.08	867.64	929.63	1,151.12	1,297.78
1株当たり当期純利益金額 (円)	49.08	38.94	80.12	222.29	146.53
潜在株式調整後1株当たり 当期純利益金額 (円)	-	-	-	-	-
自己資本比率 (%)	11.4	11.9	12.7	16.2	18.4
自己資本利益率 (%)	5.9	4.6	8.9	21.4	12.0
株価収益率 (倍)	10.2	8.9	5.7	2.5	5.1
営業活動による キャッシュ・フロー (百万円)	79	7,736	127	12,687	8,365
投資活動による キャッシュ・フロー (百万円)	4,167	4,261	3,356	4,178	3,570
財務活動による キャッシュ・フロー (百万円)	5,275	4,994	1,814	5,059	7,239
現金及び現金同等物 の期末残高 (百万円)	10,732	9,213	8,671	12,124	9,682
従業員数 (人)	12,204	12,128	12,766	12,446	12,356
[外、平均臨時雇用人員]	[1,956]	[2,040]	[2,062]	[2,043]	[2,171]

回次 決算年月	第45期 平成21年3月	第46期 平成22年3月	第47期 平成23年3月	第48期 平成24年3月	第49期 平成25年3月
(2) 提出会社の経営指標等					
売上高 (百万円)	18,633	13,810	17,245	20,072	21,341
経常利益 (百万円)	1,458	1,228	1,938	2,870	3,451
当期純利益 (百万円)	640	931	1,289	4,888	2,127
資本金 (百万円)	2,027	2,027	2,027	2,027	2,027
発行済株式総数 (千株)	19,613	19,613	19,613	19,613	19,613
純資産額 (百万円)	14,753	15,476	16,349	21,189	23,291
総資産額 (百万円)	103,446	101,676	102,735	100,083	99,847
1株当たり純資産額 (円)	754.59	791.57	836.26	1,083.78	1,191.29
1株当たり配当額 (円)	15.00	15.00	15.00	15.00	15.00
(うち1株当たり中間配当額)	(5.00)	(5.00)	(5.00)	(5.00)	(5.00)
1株当たり当期純利益金額 (円)	32.75	47.64	65.96	250.05	108.81
潜在株式調整後1株当たり 当期純利益金額 (円)	-	-	-	-	-
自己資本比率 (%)	14.3	15.2	15.9	21.2	23.3
自己資本利益率 (%)	4.4	6.2	8.1	26.0	9.6
株価収益率 (倍)	15.3	7.2	7.0	2.2	6.8
配当性向 (%)	45.8	31.5	22.7	6.0	13.8
従業員数 (人)	252	229	212	221	245
[外、平均臨時雇用人員]	[36]	[29]	[27]	[22]	[24]

(注) 1. 売上高には消費税等は含まれておりません。

2. 潜在株式調整後1株当たり当期純利益金額については、平成23年3月期以降は潜在株式が存在しないため、平成21年3月期及び平成22年3月期は希薄化効果を有している潜在株式が存在しないため、記載しておりません。

3. 平成24年3月期の連結及び提出会社の当期純利益の大幅な増加は、厚生年金基金代行返上益の計上等によります。

2【沿革】

昭和35年6月一般乗用旅客自動車運送事業を営む目的で創業者黒土始（現 代表取締役会長）及びその家族で第一タクシー(有)（第一交通産業(株)に吸収合併）を設立し、業務拡大を目指し北九州市の(有)錦タクシー（第一交通産業(株)に吸収合併）を買収いたしました。その後不動産関係事業を営み関係会社の管理統括指導を目的として第一通産(株)（現 第一交通産業(株)）を設立いたしました。

年月	事項
昭和39年 9月	不動産関係事業等を営み、関係会社の管理統括指導を目的として第一通産(株)（現 第一交通産業(株)）を設立
昭和42年 6月	宮崎県の(有)すみれタクシー（第一交通産業(株)に吸収合併）を買収し、宮崎県へ進出
昭和43年 1月	自動車修理業を営む目的として、第一通産(株)自動車整備工場（現 (株)第一モータース（北九州））を開設
昭和43年 5月	鹿児島県の林田タクシー(株)（第一交通産業(株)に吸収合併）を買収し、鹿児島県へ進出
昭和47年11月	福岡市の大博タクシー(株)（第一交通産業(株)に吸収合併）を買収し、福岡市へ進出
昭和50年 4月	不動産の賃貸、売買及び仲介を行うことを目的として、第一住宅(株)（現 (株)第一ゼネラルサービス）を設立
昭和50年 9月	大分県の大丸タクシー(株)（第一交通産業(株)に吸収合併）を買収し、大分県へ進出
昭和55年 6月	熊本県のハナカゴタクシー(株)（第一交通産業(株)に吸収合併）を買収し、熊本県へ進出
昭和56年 8月	山口県の(有)日祥タクシー（現 徳山第一交通(有)）を買収し、中国地区へ進出
昭和59年 6月	不動産関係長期投資事業を営む目的として、第一土地建物(株)（第一交通産業(株)に吸収合併）を設立
昭和59年 9月	第一交通グループ各社の車両に対する燃料の供給を目的として、第一マルチサービス(株)を設立
昭和60年 3月	会社の総合的経営の強化と職員研修の充実を期して、第一自動車学園を開校
昭和61年 2月	長野県のマルキチタクシー(株)（現 第一交通(株)(松本)）を買収し、中部地区へ進出
昭和63年 2月	兵庫県の白浜タクシー(株)（現 第一交通(株)(姫路)）を買収し、近畿地区へ進出
昭和63年 8月	不動産の売買、賃貸借等を営む目的として、(株)第一不動産情報センター（第一不動産(株)に社名変更）を設立
平成 3年 9月	佐世保市のエボシタクシー(株)（第一交通産業(株)に吸収合併）を買収し、長崎県へ進出
平成 5年 4月	埼玉県(有)サン自動車交通（現 サン第一交通(有)）を買収し、関東地区へ進出
平成 5年11月	第一通産(株)は、九州内のタクシー28社と自動車学校1社、不動産2社を吸収合併し、第一交通産業(株)へ商号変更
平成 5年12月	平和第一交通(株)を吸収合併
平成 7年 1月	第一不動産(株)から営業の譲受け
平成 7年 4月	宮城県(株)ワカバタクシー（現 仙台第一交通(株)）を買収し、東北地区へ進出
平成 7年11月	長尾交通(有)を吸収合併
平成 8年 1月	福岡市、大分市でタクシーGPS（広域位置測位システム）を導入
平成 8年 4月	木屋瀬タクシー(有)を吸収合併
平成 9年 7月	(資)第一タクシーを吸収合併
平成 9年12月	コインパーキング事業を営む目的として、第一オーケイパーキング(株)（現 ダイイチパーク(株)）を設立
平成12年 4月	貸切バス事業の免許を取得
平成12年11月	福岡証券取引所に株式を上場
平成12年12月	北海道の定鉄観光(株)（現 札幌第一交通(株)）を買収し、北海道地区へ進出
平成16年 7月	徳島県の徳島南海タクシー(株)（現 徳島第一交通(株)）を買収し、四国地区へ進出
平成16年10月	当社事業所（本社及び小倉営業所（現 北九州第一交通(株)小倉営業所））にて、ISO14001（環境管理）の認証を取得
平成20年10月	沖縄県的那覇交通(株)から営業を譲受け、那覇バス(株)において路線バス事業へ本格参入
平成22年 5月	会社分割により当社のタクシー事業を当社の100%子会社11社が分割承継
	不動産企画開発によるショッピングセンターを北九州市内に開設
	中華人民共和国の上海市内に上海駐在所を開設

3【事業の内容】

当社及び当社の関係会社は、当社、子会社136社、関連会社1社及び親会社1社により構成されており、タクシー、バス、不動産分譲、不動産賃貸、金融の5部門を主たる事業としております。

当社グループの事業内容及び当社と関係会社の当該事業に係る位置付けは次のとおりであります。

なお、次の5部門は、「第5 経理の状況 1 連結財務諸表等 (1) 連結財務諸表 注記事項」に掲げるセグメントの区分と同一であります。

(1) タクシー事業(99社)

事業の内容	会社名
タクシー・ハイヤー	北九州第一交通(株)、第一交通(株)(小倉)、八幡第一交通(有)、若松第一交通(株)、ひかり第一交通(株)、福岡第一交通(株)、新協第一交通(株)、早良第一交通(有)、那覇第一交通(株)、沖縄第一交通(株)、オリオン第一交通(株)、國和第一ハイヤー(株)、(株)鏡原第一交通、(株)美栄第一交通、(合資)水仙第一交通、(合資)平良川第一交通、鹿児島第一交通(株)、第一交通(株)(川内)、平塚第一交通(株)、宮崎第一交通(株)、大分第一交通(株)、第一交通(株)(豊南)、王子第一交通(有)、肥後第一交通(株)、熊本第一交通(株)、長崎第一交通(株)、第一交通(株)(徳島)、松山第一交通(株)、第一交通(有)(岩国)、第一交通(株)(徳山)、徳山第一交通(有)、福川第一交通(有)、ゴトウ第一交通(株)、柳井第一交通(株)、広島第一交通(株)、平和第一交通(株)、第一交通(株)(新生)、富士第一交通(株)、津和野第一交通(株)、みなと第一交通(株)、出雲第一交通(株)、第一交通(有)(松江)、米子第一交通(株)、和歌山第一交通(株)、御坊第一交通(株)、白浜第一交通(株)、白浜観光第一交通(株)、熊野第一交通(株)、第一交通(株)(神戸)、御影第一(株)、第一交通(株)(姫路)、大阪第一交通(株)、堺第一交通(株)、第一交通(株)(枚方)、京都第一交通(株)、宇治第一交通(株)、大津第一交通(株)、滋賀第一交通(株)、千成第一交通(株)、鯨第一交通(株)、八千代第一交通(株)、熱海第一交通(株)、伊豆第一交通(株)、沼津第一交通(株)、第一交通(株)(松本)、第一観光タクシー(株)、明科第一交通(有)、第一交通(株)(高島)、第一交通(有)(佐久)、アルプス第一交通(株)、山梨第一交通(株)、甲州第一交通(株)、玉幡第一交通(有)、武田第一交通(株)、敦賀第一交通(株)、加賀第一交通(株)、金沢第一交通(株)、第一交通(株)(足立)、芙蓉第一交通(株)、第一交通(株)(東京)、ヒノデ第一交通(株)、江戸川第一交通(株)、埼玉第一交通(株)、大久保第一交通(有)、サン第一交通(有)、県都第一交通(株)、高崎第一交通(株)、群北第一交通(株)、茨城第一交通(株)、観光第一交通(株)(水戸)、湊第一交通(株)、土浦第一交通(株)、仙台第一交通(株)、構内第一交通(株)、観光第一交通(株)(仙台)、松島ワカバ第一交通(有)、東北第一交通(株)、札幌第一交通(株)、興亜第一交通(株)

(2) バス事業(8社)

事業の内容	会社名
路線バス・貸切バス	第一観光バス(株)、那覇バス(株)、(株)琉球バス交通、鹿児島第一交通(株)、広島第一交通(株)、大阪第一交通(株)、明科第一交通(有)、札幌第一交通(株)

(3) 不動産分譲事業(2社)

事業の内容	会社名
マンション 戸建住宅	当社 第一ホーム(株)

(4) 不動産賃貸事業(1社)

事業の内容	会社名
店舗、住居、オフィス	当社

(5) 金融事業(2社)

事業の内容	会社名
不動産担保ローン 不動産再生	(株)第一ゼネラルサービス (株)エフ・アール・イー

(6) その他事業 (34社)

事業の内容	会社名
通信販売	当社
不動産仲介	沖縄第一不動産(株) 1、大分第一不動産(株) 1
コインパーキング	ダイイチパーク(株)
車両運行管理	第一交通サービス(株)
自動車点検・整備	(株)第一モータース(北九州)、沖縄第一モータース(株)、太陽モータース(株)、 豊海自動車(株)、(株)第一モータース(大阪)、(株)第一モータース(京都)、 (株)札幌第一モータース
LPG販売	第一マルチサービス(株)、第一オートガス(株)、芙蓉第一交通(株)、ヒノデ第一交通(株)
ゴルフ練習場	ダイイチダイナミックスポーツ(株)、第一交通(大連)室内ゴルフ有限公司 1
医療関連	第一メディカル(株)
有料老人ホーム	第一ケアサービス(株) 1
その他事業	(株)アクシス・ワン 1、(株)ダイイチ 1、第一トラベルサービス(株) 1、 第一酒販(有) 1、(株)ダイイチ合人社建物管理 1、(株)トオツウ 1、 (株)アーバンエステートダイイチ 1、那覇バスターミナル(株) 1、 佐野第一交通(株) 1、大阪第一トラベル(株) 1、(株)夫婦松酒店 1、 (有)黒部観光旅行 1、東京第一交通(有) 1、(株)第一マネージメント 2

(注) 1. 無印 連結子会社

1 非連結子会社

2 親会社

- 上記事業部門ごとの会社数には、当社、鹿児島第一交通(株)、広島第一交通(株)、大阪第一交通(株)、明科第一交通(有)、芙蓉第一交通(株)、ヒノデ第一交通(株)及び札幌第一交通(株)が重複して表示され、それぞれを1社として取り扱っています。
- ひかり第一交通(株)、松山第一交通(株)、八千代第一交通(株)、武田第一交通(株)、江戸川第一交通(株)、土浦第一交通(株)は、当連結会計年度において当社が買収したことにより、連結の範囲に含めております。また、当連結会計年度に(株)第一アートインテリアから社名変更した(株)札幌第一モータースは、当連結会計年度から重要性が増したことにより、連結の範囲に含めております。
- 大阪第一交通(株)は、当連結会計年度に富田林第一交通(株)を吸収合併しております。
- 前連結会計年度において連結子会社でありました(株)アーバンエステートダイイチは、事業を廃止したため、連結の範囲から除外しております。
- 持分法非適用の関連会社(1社)及び、買収後まもなく、かつ連結財務諸表に重要な影響を及ぼしていないため、連結の範囲から除外している子会社(1社)は、上表に含めておりません。

各事業における主要な事業内容は次のとおりであります。

(1) タクシー事業

本業は顧客の求めに応じて、旅客を輸送し、その対価として運賃及び料金を収受するもので、道路運送法による一般乗用旅客自動車運送事業の免許を得て33都道府県でタクシーの営業を行っております。また、介護車両、寝台車両、ジャンボ、大型、ハイヤー等の車両も取り揃えております。99社、188営業所、7,331台を配置し、随時不特定多数の顧客の求めに応じて輸送しております。

分布状況は以下のとおりであります。

地 区		営業所数	小・中型(台)	その他(台)
1. 福岡県	北九州市	17	567	27
	その他	10	398	17
2. 沖縄県		8	205	12
3. 鹿児島県		10	376	17
4. 宮崎県		4	305	12
5. 大分県		9	302	22
6. 熊本県		3	91	3
7. 長崎県		2	49	3
8. 愛媛県		1	50	3
9. 徳島県		1	79	4
10. 山口県		9	261	16
11. 広島県		4	209	8
12. 島根県		6	150	12
13. 鳥取県		1	40	2
14. 和歌山県		10	244	16
15. 兵庫県		4	194	4
16. 大阪府		13	606	10
17. 京都府		5	240	14
18. 滋賀県		6	160	2
19. 三重県		1	10	-
20. 愛知県		5	251	7
21. 静岡県		3	115	1
22. 長野県		8	251	21
23. 山梨県		6	133	6
24. 福井県		1	33	2
25. 石川県		3	101	4
26. 神奈川県		3	125	-
27. 東京都		7	379	47
28. 千葉県		2	107	4
29. 埼玉県		5	65	1
30. 群馬県		3	106	6
31. 茨城県		5	109	1
32. 宮城県		7	335	7
33. 北海道		6	361	13
計		188	7,007	324

(注) その他の内訳は、介護車両、寝台車両、ジャンボ、大型、ハイヤー等であります。

(2) バス事業

沖縄県において那覇バス(株)ほか1社の子会社が貸切バス・路線バスの営業(認可台数620台)を行っているほか、福岡県、鹿児島県、山口県、島根県、広島県、大阪府、長野県及び北海道等において、第一観光バス(株)ほか5社が貸切バス等の営業を行っております。

(3) 不動産分譲事業

当社は福岡県、沖縄県、鹿児島県、宮崎県、大分県、神奈川県及び東京都等において、パレスマンションシリーズ(都市型ファミリーマンション)を中心とした企画、販売のほか、第一ホーム(株)において戸建住宅の販売を行っております。

当社の属する不動産販売業界は、国土利用計画法、宅地建物取引業法、建築基準法等により規制を受けており、用地取得から、発売、契約、引渡に至るまでの概要を図示すると、次のとおりであります。

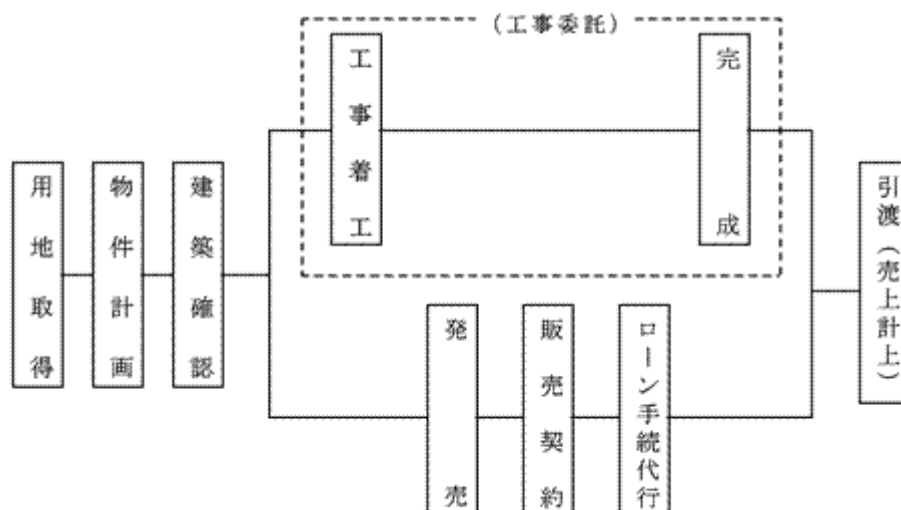

(4) 不動産賃貸事業

当社は福岡県、沖縄県、鹿児島県、宮崎県、大分県、熊本県、長崎県、山口県、兵庫県、大阪府、神奈川県及び北海道等において、飲食ビルを中心とした賃貸ビル71棟その他住宅物件等を保有し、賃貸及びその管理業務を行っております。

(5) 金融事業

福岡県及び熊本県を拠点に、(株)第一ゼネラルサービスほか1社の子会社が、主として不動産担保ローン等の貸金業及び不動産再生事業を営んでおります。

(6) その他事業

当社、子会社32社、関連会社1社及び親会社1社において、子会社業務管理、自動車の点検・整備、LPGの販売、パーキング事業及び車両運行管理請負業務等を行っております。

事業系統図

以上述べた事項を事業系統図によって示すと次のとおりであります。

(← サービスの流れ 無印 連結子会社 ※1 非連結子会社 ※2 親会社)

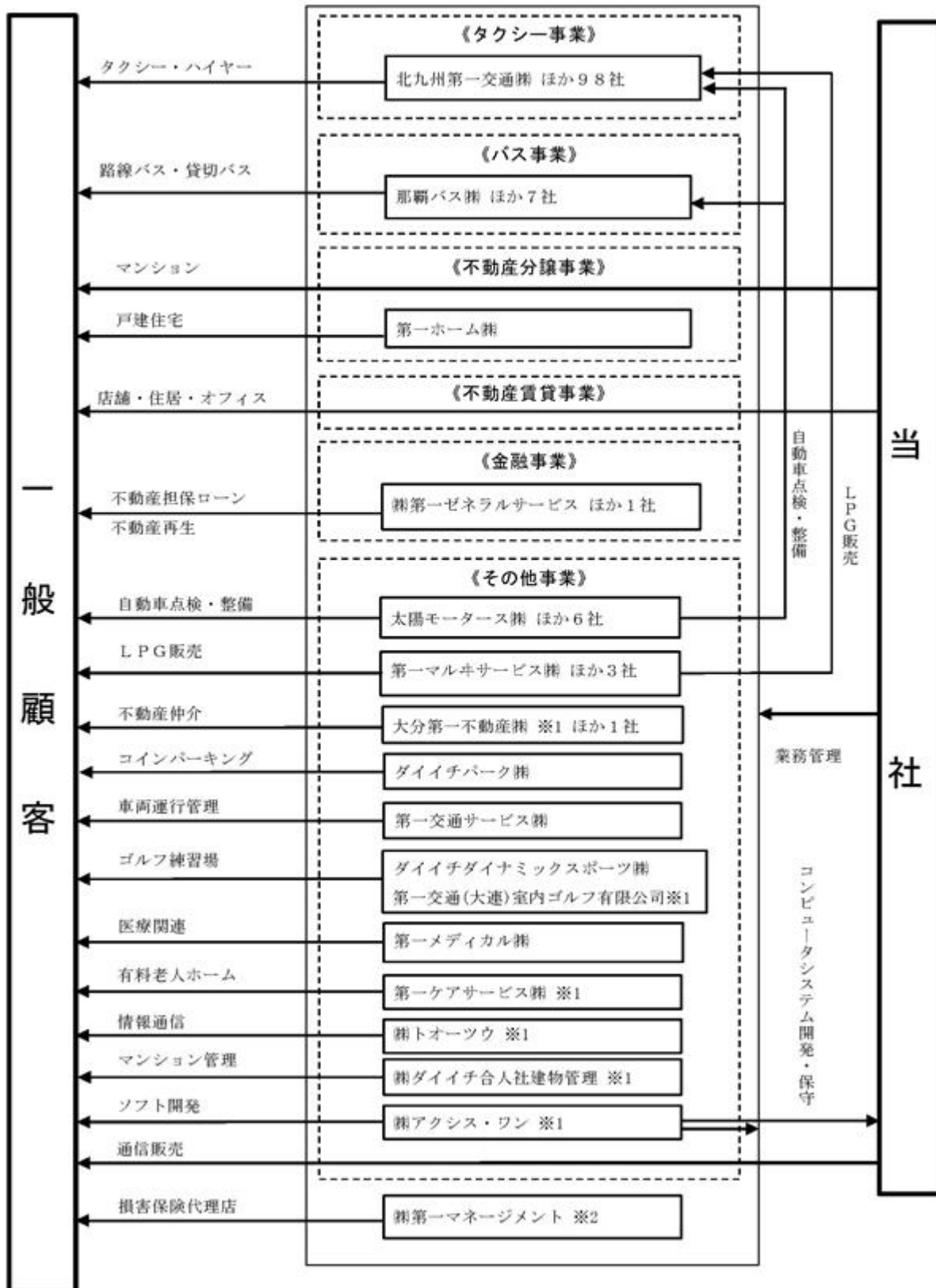

4【関係会社の状況】

名称	本店所在地	資本金 (百万円)	事業内容	議決権 の所有 又は被 所有割 合(%)	関係内容					
					役員の兼任等(人)			融資	営業上の 取引	設備の賃貸借等
					当社 役員	当社 職員	転籍			
(親会社) 株第一マネージメン ト	北九州市小倉北 区	100	その他事業	(被所有) 51.3	2	-	-	無	業務管理	賃貸(事務所)
(連結子会社)				(所有)						
北九州第一交通株	北九州市小倉北 区	10	タクシー事業	100.0	1	2	-	有	業務管理	賃貸(事務所・車庫)
第一交通株(小倉)	北九州市小倉南 区	14	タクシー事業	100.0	1	1	-	無	業務管理	賃貸(事務所・車庫)
八幡第一交通(有)	北九州市八幡西 区	15	タクシー事業	100.0	1	1	-	無	業務管理	賃貸(事務所・車庫)
若松第一交通株	北九州市若松区	10	タクシー事業	100.0 (99.5)	-	2	-	無	業務管理	賃貸(事務所・車庫)
ひかり第一交通株	福岡県中間市	20	タクシー事業	100.0	-	1	-	有	-	賃貸(事務所・車庫)
福岡第一交通株	福岡市城南区	10	タクシー事業	100.0	-	4	-	無	業務管理	賃貸(事務所・車庫)
新協第一交通株	福岡市東区	3	タクシー事業	100.0	-	2	-	無	業務管理	賃貸(事務所・車庫)
早良第一交通(有)	福岡市早良区	10	タクシー事業	100.0	-	3	-	有	業務管理	-
那覇第一交通株	沖縄県那覇市	10	タクシー事業	100.0	-	2	-	有	業務管理	賃貸(事務所・車庫)
沖縄第一交通株	沖縄県那覇市	10	タクシー事業	92.9	1	3	-	有	業務管理	賃貸(事務所・車庫)
オリオン第一交通株	沖縄県沖縄市	10	タクシー事業	100.0	-	1	-	有	業務管理	-
國和第一ハイヤー株	沖縄県豊見城市	15	タクシー事業	100.0	2	2	-	無	業務管理	-
株鏡原第一交通	沖縄県那覇市	10	タクシー事業	100.0	-	1	-	有	業務管理	賃貸(事務所・車庫)
株美栄第一交通	沖縄県浦添市	5	タクシー事業	100.0	-	1	-	有	業務管理	-
(合資)水仙第一交通	沖縄県那覇市	9	タクシー事業	100.0 (11.3)	-	1	-	有	-	-
(合資)平良川第一交 通	沖縄県沖縄市	9	タクシー事業	100.0 (37.9)	-	1	-	無	-	-
第一交通株(川内)	鹿児島県薩摩川 内市	20	タクシー事業	100.0	1	1	-	無	業務管理	賃貸(事務所・車庫)
平塚第一交通株	鹿児島県阿久根 市	10	タクシー事業	100.0	-	1	-	有	業務管理	賃貸(事務所・車庫 用地)
鹿児島第一交通株	鹿児島県鹿児島 市	10	タクシー事業・ バス事業	100.0	1	3	-	無	業務管理	賃貸(事務所・車庫)
宮崎第一交通株	宮崎県宮崎市	10	タクシー事業	100.0	-	1	-	無	業務管理	賃貸(事務所・車庫)
大分第一交通株	大分県大分市	10	タクシー事業	100.0	2	-	-	無	業務管理	賃貸(事務所・車庫)
第一交通株(豊南)	大分県別府市	20	タクシー事業	100.0	-	2	-	無	業務管理	賃貸(事務所・車 庫)、賃借(倉庫)
王子第一交通(有)	大分県大分市	5	タクシー事業	100.0	1	-	-	有	業務管理	-
肥後第一交通株	熊本市西区	16	タクシー事業	100.0	-	3	-	有	業務管理	賃貸(事務所・車庫)
熊本第一交通株	熊本市東区	10	タクシー事業	100.0	-	2	-	有	業務管理	-
長崎第一交通株	長崎県佐世保市	10	タクシー事業	100.0	2	1	-	無	業務管理	賃貸(事務所・車庫 ・車庫用地)
第一交通株(徳島)	徳島県徳島市	10	タクシー事業	100.0	2	2	-	有	業務管理	-
松山第一交通株	愛媛県松山市	3	タクシー事業	100.0	2	1	-	有	-	賃貸(事務所・車庫)
第一交通(有)(岩国)	山口県岩国市	35	タクシー事業	100.0	2	1	-	無	業務管理	賃貸(事務所・車庫)
第一交通株(徳山)	山口県周南市	40	タクシー事業	100.0	-	2	-	無	業務管理	賃貸(事務所・車庫)
徳山第一交通(有)	山口県周南市	5	タクシー事業	100.0	2	1	-	無	業務管理	-

名称	本店所在地	資本金 (百万円)	事業内容	議決権 の所有 又は被 所有割 合(%)	関係内容					
					役員の兼任等(人)			融資	営業上の 取引	設備の賃貸借等
					当社 役員	当社 職員	転籍			
福川第一交通(有)	山口県周南市	5	タクシー事業	100.0	2	-	-	無	業務管理	賃貸(事務所)
ゴトウ第一交通(株)	山口県下関市	20	タクシー事業	100.0	2	1	-	有	-	-
柳井第一交通(株)	山口県柳井市	10	タクシー事業	100.0	1	2	-	有	-	-
広島第一交通(株)	広島市西区	20	タクシー事業・ バス事業	100.0	1	2	-	有	業務管理	-
平和第一交通(株)	広島市西区	10	タクシー事業	100.0 (100.0)	2	1	-	有	業務管理	-
第一交通(株)(新生)	島根県益田市	16	タクシー事業	100.0	1	1	-	無	業務管理	賃貸(事務所用地・ 車庫用地)
富士第一交通(株)	島根県大田市	15	タクシー事業	100.0	1	1	-	有	業務管理	-
津和野第一交通(株)	島根県鹿足郡 津和野町	10	タクシー事業	100.0	1	1	-	有	業務管理	-
みなと第一交通(株)	島根県浜田市	10	タクシー事業	100.0	-	3	-	無	業務管理	-
出雲第一交通(株)	島根県出雲市	10	タクシー事業	100.0	1	1	-	無	業務管理	賃貸(事務所・車庫 ・住居用地)
第一交通(有)(松江)	島根県松江市	5	タクシー事業	100.0	1	2	-	無	業務管理	賃貸(事務所・車庫 ・住居用地)
米子第一交通(株)	鳥取県米子市	10	タクシー事業	100.0 (100.0)	2	1	-	無	業務管理	賃貸(事務所・車庫)
和歌山第一交通(株)	和歌山県和歌山 市	10	タクシー事業	100.0	2	-	1	無	業務管理	-
御坊第一交通(株)	和歌山県御坊市	10	タクシー事業	100.0	2	-	-	無	業務管理	-
白浜第一交通(株)	和歌山県西牟婁 郡白浜町	14	タクシー事業	96.8	1	2	-	無	業務管理	-
白浜観光第一交通(株)	和歌山県西牟婁 郡白浜町	80	タクシー事業	100.0	2	-	-	有	-	-
熊野第一交通(株)	和歌山県新宮市	10	タクシー事業	100.0	2	-	-	有	業務管理	-
第一交通(株)(神戸)	神戸市東灘区	30	タクシー事業	100.0	1	1	-	無	業務管理	賃貸(事務所・車庫)
御影第一(株)	神戸市東灘区	10	タクシー事業	100.0	-	2	-	有	業務管理	賃貸(事務所・車庫)
第一交通(株)(姫路)	兵庫県姫路市	10	タクシー事業	100.0	-	2	-	無	業務管理	-
大阪第一交通(株)	堺市堺区	10	タクシー事業・ バス事業	100.0	2	1	-	有	業務管理	-
堺第一交通(株)	大阪府泉北郡忠 岡町	10	タクシー事業	100.0	2	1	-	有	業務管理	-
第一交通(株)(枚方)	大阪府枚方市	24	タクシー事業	100.0	2	2	-	無	-	-
京都第一交通(株)	京都市伏見区	43	タクシー事業	100.0	2	1	-	無	-	-
宇治第一交通(株)	京都府宇治市	20	タクシー事業	100.0	2	1	-	無	-	-
大津第一交通(株)	滋賀県大津市	20	タクシー事業	100.0	1	3	-	有	-	-
滋賀第一交通(株)	滋賀県栗東市	19	タクシー事業	100.0 (100.0)	2	3	-	無	-	-
千成第一交通(株)	名古屋市北区	64	タクシー事業	100.0	-	2	-	有	業務管理	-
鯨第一交通(株)	名古屋市北区	10	タクシー事業	100.0	1	-	1	無	業務管理	賃貸(事務所・車庫)
八千代第一交通(株)	名古屋市南区	182	タクシー事業	100.0	2	-	-	有	-	賃貸(事務所・車庫)
熱海第一交通(株)	静岡県熱海市	20	タクシー事業	100.0	1	1	-	無	業務管理	-
伊豆第一交通(株)	静岡県熱海市	10	タクシー事業	100.0	1	1	-	無	業務管理	-
沼津第一交通(株)	静岡県沼津市	20	タクシー事業	100.0	1	1	-	無	業務管理	-
第一交通(株)(松本)	長野県松本市	15	タクシー事業	100.0	-	1	-	有	業務管理	賃貸(事務所・車庫)

名称	本店所在地	資本金 (百万円)	事業内容	議決権 の所有 又は被 所有割 合(%)	関係内容					
					役員の兼任等(人)			融資	営業上の 取引	設備の賃貸借等
					当社 役員	当社 職員	転籍			
第一観光タクシー(株)	長野県飯田市	10	タクシー事業	100.0	1	-	-	無	業務管理	-
明科第一交通(有)	長野県安曇野市	6	タクシー事業・ バス事業	100.0	1	-	-	無	業務管理	-
第一交通(株)(高島)	長野県諏訪市	10	タクシー事業	100.0	1	-	1	無	業務管理	賃貸(事務所・車庫)
第一交通(有)(佐久)	長野県佐久市	46	タクシー事業	100.0	1	-	-	有	業務管理	-
アルプス第一交通(株)	長野県大町市	12	タクシー事業	100.0	1	-	-	無	業務管理	-
山梨第一交通(株)	山梨県甲府市	22	タクシー事業	100.0	-	2	-	無	業務管理	賃貸(事務所・車庫)
甲州第一交通(株)	山梨県甲府市	10	タクシー事業	100.0	1	2	-	無	業務管理	-
玉幡第一交通(有)	山梨県甲斐市	3	タクシー事業	100.0	-	1	-	有	-	-
武田第一交通(株)	山梨県甲府市	48	タクシー事業	100.0	-	2	-	有	-	-
敦賀第一交通(株)	福井県敦賀市	10	タクシー事業	100.0 (100.0)	1	1	-	有	-	-
加賀第一交通(株)	石川県加賀市	10	タクシー事業	100.0	-	2	-	有	業務管理	賃貸(事務所・車庫)
金沢第一交通(株)	石川県金沢市	20	タクシー事業	100.0	-	2	-	有	業務管理	賃貸(事務所・車庫)
第一交通(株)(足立)	東京都足立区	18	タクシー事業	100.0	3	-	-	有	業務管理	賃貸(事務所・車庫)
芙蓉第一交通(株)	東京都大田区	30	タクシー事業・ その他事業	69.3	2	1	-	無	業務管理	賃貸(事務所・車庫)
第一交通(株)(東京)	東京都千代田区	10	タクシー事業	100.0	2	1	-	有	業務管理	賃貸(事務所・車庫)
ヒノデ第一交通(株)	東京都江戸川区	10	タクシー事業・ その他事業	100.0	3	1	-	有	業務管理	-
江戸川第一交通(株)	東京都江戸川区	3	タクシー事業	100.0	2	1	-	有	-	-
埼玉第一交通(株)	埼玉県狭山市	16	タクシー事業	100.0	1	1	-	無	業務管理	賃貸(事務所・車庫)
大久保第一交通(有)	埼玉県狭山市	3	タクシー事業	100.0	1	1	-	無	業務管理	賃貸(事務所・車庫)
サン第一交通(有)	埼玉県狭山市	23	タクシー事業	100.0	-	1	-	無	業務管理	賃貸(事務所・車庫)
県都第一交通(株)	群馬県前橋市	10	タクシー事業	100.0 (65.0)	1	2	-	無	業務管理	-
高崎第一交通(株)	群馬県高崎市	10	タクシー事業	100.0	2	1	-	無	業務管理	-
群北第一交通(株)	群馬県渋川市	10	タクシー事業	100.0	2	1	-	有	業務管理	-
茨城第一交通(株)	茨城県水戸市	3	タクシー事業	100.0	3	-	-	有	業務管理	-
観光第一交通(株) (水戸)	茨城県水戸市	10	タクシー事業	100.0	3	-	-	無	業務管理	賃貸(事務所・車庫)
湊第一交通(株)	茨城県ひたちなか市	3	タクシー事業	100.0	3	-	-	有	業務管理	賃貸(事務所・車庫)
土浦第一交通(株)	茨城県土浦市	10	タクシー事業	100.0	2	1	-	無	-	-
仙台第一交通(株)	仙台市宮城野区	31	タクシー事業	100.0	-	2	-	有	業務管理	-
観光第一交通(株) (仙台)	仙台市若林区	10	タクシー事業	100.0	1	2	-	無	業務管理	賃貸(事務所・車庫)
松島ワカバ第一交通 (有)	宮城県宮城郡松島町	11	タクシー事業	100.0	1	1	-	無	業務管理	-
東北第一交通(株)	仙台市宮城野区	10	タクシー事業	100.0	-	2	-	無	業務管理	賃貸(事務所・車庫)
札幌第一交通(株)	札幌市白石区	25	タクシー事業・ バス事業	100.0	-	1	-	無	業務管理	-
興亜第一交通(株)	札幌市東区	20	タクシー事業	100.0	-	1	-	無	業務管理	賃貸(事務所・車庫)
構内第一交通(株)	北海道北広島市	10	タクシー事業	100.0 (100.0)	1	-	-	無	業務管理	-

名称	本店所在地	資本金 (百万円)	事業内容	議決権 の所有 又は被 所有割 合(%)	関係内容					
					役員の兼任等(人)			融資	営業上の 取引	設備の賃貸借等
					当社 役員	当社 職員	転籍			
第一観光バス(株)	福岡県筑紫郡那珂川町	20	バス事業	100.0	-	4	-	有	業務管理	賃貸(事務所・車庫)
那覇バス(株)	沖縄県那覇市	10	バス事業	100.0 (100.0)	1	3	-	有	業務管理	賃貸(事務所・車庫 用地)
(株)琉球バス交通	沖縄県豊見城市	10	バス事業	100.0	1	3	-	無	業務管理	賃貸(事務所・車庫)
第一ホーム(株)	北九州市小倉北区	50	不動産分譲事業	100.0	2	1	-	有	業務管理	賃貸(事務所)
(株)第一ゼネラルサービス (注)3	福岡市博多区	585	金融事業	68.9	3	1	1	無	業務管理	賃借(倉庫)、賃貸 (事務所)
(株)エフ・アール・イー	福岡市博多区	9	金融事業	100.0 (90.0)	1	-	-	無	-	-
第一交通サービス(株)	北九州市小倉北区	30	その他事業	100.0	1	3	-	無	業務管理	-
ダイイチダイナミックスポーツ(株)	北九州市小倉北区	30	その他事業	100.0	5	-	-	有	業務管理	-
ダイイチパーク(株)	北九州市小倉北区	10	その他事業	100.0	4	-	-	無	業務管理	賃貸(事務所・駐車 場用地)
第一メディカル(株)	北九州市小倉北区	30	その他事業	100.0	-	4	-	有	業務管理	-
(株)第一モーターズ (北九州)	北九州市小倉北区	10	その他事業	100.0	1	2	-	有	業務管理	賃貸(事務所・整備 工場)
第一マルキサービス (株)	北九州市小倉北区	10	その他事業	92.2	4	-	-	無	業務管理	-
沖縄第一モーターズ (株)	沖縄県浦添市	10	その他事業	100.0	1	3	-	有	業務管理	-
第一オートガス(株)	鹿児島県鹿児島市	10	その他事業	100.0	3	1	-	無	業務管理	賃貸(事務所・ガス スタンド)
太陽モーターズ(株)	宮崎県宮崎市	10	その他事業	100.0	1	1	-	無	業務管理	賃貸(事務所・整備 工場)
豊海自動車(株)	大分県大分市	10	その他事業	100.0	1	2	-	無	業務管理	-
(株)第一モーターズ (大阪)	大阪府泉北郡忠岡町	10	その他事業	100.0 (100.0)	2	2	-	無	業務管理	-
(株)第一モーターズ (京都)	京都市伏見区	10	その他事業	100.0 (100.0)	1	1	-	有	業務管理	-
(株)札幌第一モーターズ	札幌市白石区	10	その他事業	100.0	1	1	-	無	-	-

(注) 1. 議決権の所有割合の()書きは内書きで、間接所有割合を記載しております。

2. 事業内容欄にはセグメントの名称を記載しております。

3. (株)第一ゼネラルサービスは特定子会社であります。

4. 有価証券届出書又は有価証券報告書を提出している会社はありません。

5【従業員の状況】

(1) 連結会社の状況

平成25年3月31日現在

セグメントの名称	従業員数(人)	
タクシー事業	10,921	(2,013)
バス事業	1,079	(117)
不動産分譲事業	118	(20)
不動産賃貸事業	16	(4)
金融事業	30	(-)
報告セグメント計	12,164	(2,154)
その他事業	122	(16)
全社(共通)	70	(1)
合計	12,356	(2,171)

(注) 1. 従業員数は就業人員(グループ外から当社グループへの出向者を含む。)であり、臨時従業員数は()内に年間の平均人員を外数で記載しております。

2. 全社(共通)として記載されている従業員数は、特定のセグメントに区分できない管理部門に所属しているものであります。

(2) 提出会社の状況

平成25年3月31日現在

従業員数(人)	平均年齢(歳)	平均勤続年数(年)	平均年間給与(円)
245(24)	39.6	7.5	3,811,933

セグメントの名称	従業員数(人)	
タクシー事業	83	(6)
バス事業	1	(-)
不動産分譲事業	66	(13)
不動産賃貸事業	16	(4)
金融事業	-	(-)
報告セグメント計	166	(23)
その他事業	9	(-)
全社(共通)	70	(1)
合計	245	(24)

(注) 1. 従業員数は就業人員(社外から当社への出向者を含む。)であり、臨時従業員数は()内に年間の平均人員を外数で記載しております。

2. 平均年間給与は、賞与及び基準外賃金を含んでおります。

3. 全社(共通)として記載されている従業員数は、特定のセグメントに区分できない管理部門に所属しているものであります。

(3) 労働組合の状況

連結子会社においては、一部の事業所に労働組合が組織されておりますが、当該労働組合との間に特記すべき事項はありません。

第2【事業の状況】

1【業績等の概要】

(1)業績

当連結会計年度におけるわが国経済は、復興需要等が内需を牽引しているなかで、長引く円高や株価の低迷、原油高、欧州債務危機などにより、消費者の節約志向が個人消費を停滞させましたが、政権交代後の経済・金融政策による円安や株価の回復など、景気回復の兆しが見られました。

このような状況の下、当連結会計年度の当社グループ（当社及び連結子会社）の売上高は87,850百万円（前連結会計年度比5.3%増）、営業利益は6,113百万円（同33.8%増）、経常利益は5,914百万円（同43.4%増）、当期純利益は2,864百万円（同34.1%減）となりました。

セグメントの業績は、次のとおりであります。

タクシー事業

タクシー業界においては、いわゆる「タクシー適正化・活性化特別措置法」に基づく需給調整のための減車・休車の実施により、1台当たり各種実績は上回っておりますが、政権交代後の円安や株価の回復による景気上昇局面においても、いまだ利用者への大きな好転はなく、厳しい状況で推移しております。

当社グループにおいては、飲酒運転撲滅とタクシー代行運転の推進、女性乗務員による丁寧な接客面や出張・旅行者向けに「全国タクシー予約センター」のPRのほか、「安全は最良のサービス」「安全運転は全てに優先する」をモットーに安全運転研修の実施、乗務員の若返り及び定着を図るための乗務員採用に注力してまいりました。また、スマートフォンアプリ「モタク」によるタクシー自動配車の対象を2,377台に拡大（北九州、福岡、和歌山・白浜、那覇、札幌、名古屋、宮崎、滋賀、大分・別府）、携帯電話・スマートフォン・携帯小型パソコン・ゲーム機・デジタルカメラなどに充電可能な「タクチャージ」1,250台の配備（北九州、福岡、宮城）、マルチピザの発給対象地区となった宮城地区へのクレジットカード及び銀聯カード対応決済端末335台の導入、首都圏ではJR東日本との提携による交通系ICカード「Suica」及びNTTドコモの電子マネー「iD」並びにクレジットカードに対応した決済端末660台の導入（平成25年3月中に全国9種類の交通系ICカードで相互利用開始）、3カ国語同時通訳サービス（英語・中国語・韓国語）の24時間対応等により、利用者の利便性向上と他社との差別化を図りました。

以上の結果、売上高は51,528百万円（前連結会計年度比0.9%増）となり、燃料価格が高騰している中で営業所の統廃合による合理化と様々な経費削減に取り組んだものの、事業を譲受けた車両の当初の稼働が低迷していたこともあり、セグメント利益は1,337百万円（同29.3%減）となりました。

平成25年3月31日現在のタクシー認可台数は、当連結会計年度において、愛媛県松山市の有限会社勝山タクシー（19台）、名古屋市の八千代タクシー株式会社（33台）、東京都江戸川区の東京滋賀中央タクシー株式会社（33台）、山梨県甲府市の武田名鉄交通株式会社（47台）、福岡県中間市のひかりタクシー株式会社（19台）、茨城県土浦市の小島タクシー株式会社（30台）の買収並びに神戸市の糸び須タクシー株式会社（31台）ほか9社（157台）からの事業譲受等を含めて、339台増加の7,331台となりました。なお、平成25年3月に買収した兵庫県相生市の相生神姫タクシー株式会社（18台）につきましては、買収後まもなく、かつ連結財務諸表に重要な影響を及ぼしていないため、連結の範囲から除外しております。

バス事業

バス事業においては、沖縄県内の路線バス部門では、現金利用者が生活防衛意識から回数券・定期券へシフトしているなかで、スクールバス契約の増加のほか、那覇バスの那覇市内線路線バス全線にWi-Fiスポット並びに電子マネー「iD」決済サービスを開始するなど、それぞれ国内業界初のサービスを導入することで利便性の向上を図っております。一方で、貸切バス部門においては、航空会社による機材縮小、旅行会社への手数料減率や廃止に伴う団体旅行客の減少要因がございましたが、沖縄県への入域観光客の増加に伴う団体・修学旅行の利用増加や、「プロ野球キャンプ巡りシャトルバス」の運行、バスガイド・乗務員で構成する音楽ユニットによる営業活動も集客に功を奏しております。

以上の結果、バス事業全体の売上高は7,035百万円（前連結会計年度比4.1%増）となり、燃料価格が高騰している中で経費削減に取り組んだ結果、セグメント利益は245百万円（前連結会計年度は36百万円の損失）となりました。なお、平成25年3月31日現在のバス認可台数は、当連結会計年度に新車のノンステップバス30台を沖縄県内へ導入したことにより、33台増加の731台となりました。

不動産分譲事業

不動産分譲業界においては、地価下落がやや下げ止まり傾向にあるものの、継続した低金利や税制優遇拡充などの各種政策、さらに消費税率の引き上げを意識した購入マインドが市場を下支えしております。

このような状況の下、当社グループのマンションにおいては、生活利便性の高いエリアでの供給に注力し、「グランドパレス小倉香春口」（北九州市 79戸）、「グランドパレスステーションテラス行橋」（福岡県行橋市90戸）、「グランドパレスマリスタ唐戸」（山口県下関市 39戸）、「アーバンパレス姪浜レシェンテ」（福岡市 28戸）、「アーバンパレス九大学研都市」（福岡市 54戸）、「グランドパレスみなと大通り公園」（鹿児島市 52戸）、「ラコント都立大学」（東京都目黒区 31戸）、熊本駅周辺再開発エリアでの大型物件「グランドパレス熊本」（熊本市 106戸）を新規販売しました。共同事業を含む新規の竣工引渡し物件及び完成在庫の販売による売上高は、14,963百万円（前連結会計年度比9.1%増）となりました。

戸建住宅におきましても、「暮らしを潤す低価格な土地付住宅」をテーマにした第一ホーム棟の「ユニエクセラ」シリーズを、北九州市の「下貫」（5区画）、福岡県遠賀郡の「こころ美坂」（103区画）、福岡県京都郡の「苅田磯浜」（4区画）、福岡市の「香椎駅東」（4区画）、「柳瀬」（5区画）、「柳河内」（11区画）、「野多目」（5区画）、「松島」（12区画）、「的場」（5区画）、「橋本駅南」（8区画）、「横手」（3区画）、「博多の杜」（6区画）、「東那珂」（14区画）、福岡県古賀市の「古賀花見」（3区画）、福岡県福津市の「西福間」（4区画）、「福岡駅南」（7区画）、福岡県糟屋郡の「宇美」（6区画）、大分県中津市の「中津」（16区画）、関西圏第一弾となる「西宮山口」（28区画）を兵庫県西宮市で新規販売し、順調に推移した結果、売上高は4,799百万円（前連結会計年度比60.5%増）となりました。

その他933百万円を加えた不動産分譲事業全体の売上高は、20,696百万円（前連結会計年度比16.3%増）となり、セグメント利益は2,073百万円（同120.9%増）となりました。

不動産賃貸事業

不動産賃貸業界においては、政権交代後の景気上昇局面においても、一向に好転する気配がなく、空室対策として賃料・敷金の減額やフリーレント等の営業手法が常識化し、特にオフィスや飲食テナントを中心とした店舗の入居確保に苦戦しております。

当社グループでは、夜間における飲食店舗の募集活動、テナントビルでの夜間警備の強化や防犯カメラの設置、取引業者と連携した入居支援キャンペーンの展開等により入居率の維持に努めるとともに、太陽光発電など省エネ装置を設置した賃貸アパートをタクシー営業所跡地に新築しました。なお、前連結会計年度において開業した複合商業施設「アーバンモール福岡」（福岡県福津市 12店舗）や新規取得した飲食ビル「堺町会館（現：堺町第一ビル）」（北九州市 58店舗）の通年寄与等により、全体の売上高は2,947百万円（前連結会計年度比4.8%増）、セグメント利益は1,466百万円（同8.8%増）となり、管理物件は13都道府県で1,960物件となりました。

金融事業

当社グループにおける金融事業の融資残高は、堅調な不動産市場を背景に、良質資産の積極的な積上げを行う一方、不良資産の縮減に努めた結果、不動産担保ローンは12,995百万円（前連結会計年度比314百万円減）、無担保ビジネスローンも施策的な抑制により115百万円（同52百万円減）となった結果、総融資残高は13,110百万円（同366百万円減）となりました。

売上高につきましては、総融資残高が減少した影響による営業貸付金利息及び手数料収入の減少がございましたが、不動産再生事業における大口案件の譲渡等により、3,964百万円（前連結会計年度比22.2%増）となり、経費の削減にも努めた結果、セグメント利益は729百万円（同233.4%増）となりました。

その他事業

その他事業においては、自動車の点検・整備、LPGの販売、パーキング事業及び車両運行管理請負業務等により、売上高は1,677百万円（前連結会計年度比4.4%減）、セグメント利益は275百万円（同14.6%増）となりました。

(2) キャッシュ・フロー

当連結会計年度における現金及び現金同等物（以下「資金」という。）は、営業活動によるキャッシュ・フローが8,365百万円の収入があったものの、投資活動によるキャッシュ・フローが3,570百万円の支出、財務活動によるキャッシュ・フローが7,239百万円の支出により、前連結会計年度末に比べ2,443百万円減少し、9,682百万円となっております。

各キャッシュ・フローの状況は次のとおりであります。

（営業活動によるキャッシュ・フロー）

営業活動の結果獲得した資金は8,365百万円（前連結会計年度は12,687百万円の獲得）となりました。これは主に、税金等調整前当期純利益5,551百万円に対し、仕入債務の増加による増加2,780百万円、タクシー車両の減価償却を中心とする償却費用3,429百万円があったことによるものであります。

（投資活動によるキャッシュ・フロー）

投資活動の結果使用した資金は3,570百万円（前連結会計年度は4,178百万円の使用）となりました。これは主に、事業用資産の車両、土地・建物の取得を中心とした有形・無形固定資産の取得による支出3,017百万円によるものであります。

（財務活動によるキャッシュ・フロー）

財務活動の結果使用した資金は7,239百万円（前連結会計年度は5,059百万円の使用）となりました。これは主に、長期借入れによる収入19,477百万円があったものの、短期借入金の純減による支出8,455百万円及び長期借入金の約定弁済並びに繰上償還による支出17,529百万円によるものであります。

2【営業の状況】

(1) 販売実績

当連結会計年度の販売実績をセグメントごとに示すと、次のとおりであります。

セグメントの名称	当連結会計年度 (自 平成24年 4月 1日 至 平成25年 3月31日)	前期比(%)
タクシー事業(百万円)	51,528	+0.9
バス事業(百万円)	7,035	+4.1
不動産分譲事業(百万円)	20,696	+16.3
不動産賃貸事業(百万円)	2,947	+4.8
金融事業(百万円)	3,964	+22.2
報告セグメント計(百万円)	86,172	+5.5
その他事業(百万円)	1,677	4.4
合計(百万円)	87,850	+5.3

- (注) 1. 上記の金額には、消費税等は含まれておりません。
 2. セグメント間の取引については相殺消去しております。

(2) タクシー事業

タクシー事業営業実績

項目	前連結会計年度	当連結会計年度
期末在籍車両数	6,992 台	7,331 台
稼働率	90.6 %	89.9 %
走行キロ	372,030 千km	369,004 千km
運送収入	51,053 百万円	51,528 百万円
走行1km当たり運送収入	137 円 23 銭	139 円 64 銭

(注) 上記の金額には、消費税等は含まれておりません。

燃料の入手量及び使用量

項目	前連結会計年度		当連結会計年度	
	入手量	使用量	入手量	使用量
LPG(キロリットル)	65,526	65,526	64,508	64,508

燃料の価格の推移

項目	平成23年 6月	平成23年 9月	平成23年 12月	平成24年 3月	平成24年 6月	平成24年 9月	平成24年 12月	平成25年 3月
LPG(円/リットル)	67.8	65.6	61.6	65.7	72.5	57.7	68.4	71.5

(注) 価格は実際購入価格の平均であり、消費税等は含まれておりません。

(3) バス事業

営業実績

項目	前連結会計年度	当連結会計年度
期末在籍車両数	698 台	731 台
稼働率	66.7 %	67.0 %
走行キロ	30,573 千km	30,150 千km
運送収入	6,754 百万円	7,035 百万円
走行1km当たり運送収入	220 円 94 銭	233 円 33 銭

(注) 上記の金額には、消費税等は含まれておりません。

(4) 不動産分譲事業

売上高の内訳

[前連結会計年度]

項目	販売数量 (戸)	金額 (百万円)
マンション		
グランドパレス ブランシェ企救丘 (北九州市小倉南区)	220	5,508
プレミスト千早タワーツインマークス(共同事業) (福岡市東区)	354	2,832
アーバンパレス 藤崎駅前 (福岡市早良区)	23	854
アーバンパレス 小笹ステージ (福岡市中央区)	23	582
グランドパレス 大淀 (宮崎県宮崎市)	22	493
ラコント 駒沢公園 (東京都目黒区)	10	439
グランドパレス ブラウド到津 (北九州市小倉北区)	17	387
グランドパレス 名護スカイタワー (沖縄県名護市)	12	282
その他	115	2,335
マンション計	796	13,717
戸建住宅	133	2,989
その他	-	1,095
合計	929	17,802

(注) 1. 上記の金額には、消費税等は含まれておりません。

2. 共同事業における金額は、全体の売上金額を当社持分比率で按分した金額を計上しております。

〔当連結会計年度〕

項 目	販売数量 (戸)	金 額 (百万円)
マンション		
アーバンパレス 福岡駅前 (福岡県福津市)	131	2,762
ラグゼコート(共同事業) (川崎市幸区)	250	1,639
プレミスト千早タワーツインマークス(共同事業) (福岡市東区)	169	1,203
グランドパレス クレール大道 (大分県大分市)	52	1,176
グランドパレス 港川ビューア (沖縄県浦添市)	47	1,131
グランドパレス ファミール霧島 (鹿児島県霧島市)	46	1,026
グランドパレス 苅田ウイングアーク (福岡県京都郡苅田町)	42	927
グランドパレス マリスタ唐戸 (山口県下関市)	30	779
その他	152	4,316
マンション計	919	14,963
戸建住宅	190	4,799
その他	-	933
合 計	1,109	20,696

(注) 1. 上記の金額には、消費税等は含まれておりません。

2. 共同事業における金額は、全体の売上金額を当社持分比率で按分した金額を計上しております。

分譲住宅の契約実績

項 目	期首契約残高		期中契約高		期末契約残高	
	数 量 (戸)	金 額 (百万円)	数 量 (戸)	金 額 (百万円)	数 量 (戸)	金 額 (百万円)
〔前連結会計年度〕						
マンション	464	6,523	838	14,155	506	6,961
戸建住宅	12	247	148	3,323	27	581
〔当連結会計年度〕						
マンション	506	6,961	599	12,445	186	4,443
戸建住宅	27	581	205	5,185	42	1,039

(注) 1. 上記の金額には、消費税等は含まれておりません。

2. 共同事業における金額は、全体の契約金額を当社持分比率で按分した金額をマンションに計上しております。

(5) 不動産賃貸事業

営業実績

項 目	前連結会計年度	当連結会計年度
	金額(百万円)	金額(百万円)
店舗	1,940	2,027
住居	409	420
オフィス	360	383
その他	102	115
合 計	2,813	2,947

(注) 上記の金額には、消費税等は含まれておりません。

(6) 金融事業

売上高の内訳

[前連結会計年度]

項目	金額 (百万円)	(参考)期末融資残高 (百万円)
不動産担保ローン	1,228	13,309
ビジネスローン	11	167
不動産再生	1,482	-
その他	521	-
合計	3,243	13,477

(注) 上記の金額には、消費税等は含まれておりません。

[当連結会計年度]

項目	金額 (百万円)	(参考)期末融資残高 (百万円)
不動産担保ローン	1,085	12,995
ビジネスローン	7	115
不動産再生	2,286	-
その他	584	-
合計	3,964	13,110

(注) 上記の金額には、消費税等は含まれておりません。

3【対処すべき課題】

タクシー事業においては、いわゆる「タクシー適正化・活性化特別措置法」に基づく需給調整のための自主減車・休車に伴う減収傾向に対し、減車後の資産の有効活用、効率的な配車、経費節減等に取り組んでまいります。また、介護・代行運転・乗合タクシーの各関連事業の強化に加え、クーポン券の販売、ポイントカードや電子マネー決済端末の導入、スマートフォンによる自動配車システム「モタク」の導入、3カ国語同時通訳サービス及び全国タクシー予約センターのPR、各種キャンペーンの実施により固定顧客の確保にも努めてまいります。一方で「雇用創出プラン」の継続推進により乗務員確保の強化・充実を図ることや、運行管理者等の管理職の育成、乗務員への事故防止教育及びマナーアップ等の指導を推進してまいります。コスト面については、今後もLPG等石油関連製品の価格変動が予測されることから、省燃費運転の取り組みや交通事故の抑制、営業所・待機所等の統廃合及び施設利用料の削減を引き続き行うとともに、システム導入による事業所通話料の削減や無料通話による通信費の削減を推進してまいります。

バス事業においては、沖縄県内の路線バスを中心としたノンステップバスの継続導入及び設備の更新、重複路線の統廃合による効率化、乗り継ぎ案内や時刻表の改訂、那覇バス・琉球バス交通の2社のバスロケーションシステムの統合運用、那覇バス市内線ではゆいレール共通一日乗車券「バスモノパス」の運用に加え、Wi-Fiスポットや電子決済端末の導入など、お客様の利便性の向上を図るとともに、省燃費運転の徹底により燃料費の削減、ドライブレコーダーを活用した事故件数の削減等、引き続き経費の削減を推進してまいります。また、沖縄地区においては、単価の高い一般団体客の受注に向けて、新型車両の配備や車内での三味線披露など付加価値を付けた営業展開により、インバウンドを含めた集客増加策を推進してまいります。

不動産分譲事業においては、政権交代に伴う経済政策に対する期待から景気好転の兆しが見えておりますが、東日本大震災及び復興に向けての影響や中東情勢による原油価格の上昇により、建築資材の不足・価格高騰や職人不足などを要因として建築費の上昇が懸念されることから、プロジェクト用地の仕入に始まる事業の迅速化や、新規エリアでのプロジェクトの推進に取り組んでまいります。また、需要の多様化に対応するため、商品企画開発の強化と多角化に取り組むとともに、所有不動産の有効活用に注力してまいります。

不動産賃貸事業においては、引続き主要都市での高収益物件の獲得、賃貸アパート・マンションの新築計画の推進、営業社員及び管理委託会社のスキルアップによる既存ビルの入居率向上、家賃滞納者への早期対応、中長期修繕計画に基づくりノベーションの実施並びに分譲事業部門やタクシー・バス事業部門との連携強化に努めてまいります。

金融事業においては、不動産担保ローン等の担保付融資に特化しており、不動産金融市場においては回復基調が続くものと思われ、一方、景気回復の兆しは見られるものの、実体経済の回復は遅れており、今後の動向に引き続き注意する必要があります。このような環境の下、与信基準の厳格運用により良質な資産の積上げを図るとともに、新たな収益源として、不動産担保融資のノウハウを生かした不動産再生事業への積極的な取り組みを行ってまいります。

4【事業等のリスク】

有価証券報告書に記載した事業の状況、経理の状況等に関する事項のうち、投資者の判断に重要な影響を及ぼす可能性のある事項には、以下のようなものがあります。

なお、文中の将来に関する事項は、有価証券報告書提出日現在において当社グループが判断したものであり、また、すべてを網羅するものではありません。

1. 売上高及び売上総利益の変動について

(1) タクシー事業

タクシー業界においては、景気低迷の中、法人ユーザーの経費節減や個人顧客の乗り控えにより売上高が減少する傾向に加え、平成21年10月1日付で3年間の時限立法として「特定地域における一般乗用旅客自動車運送事業の適正化及び活性化に関する特別措置法」が施行され、平成24年10月に3年間延長されております。各地域の協議会においては、適正台数に向けた需給調整のための減車・休車数の自主目標等が諮られており、当社グループの特定地域では、平成25年3月末までに10%～20%程度の自主減車・休車を実施しております。また、タクシー事業売上原価のうち燃料のLPG等の石油関連商品の価格は、投機マネーの動向や為替動向に大きく左右され収益を大きく圧迫する要因であり、注視していく必要があります。

当社グループといたしましては、お客様に満足頂くサービスの向上に努め増収を図るとともに、スケールメリットを生かして原材料等の調達費抑制等の経費削減により利益の確保に努めてまいりますが、上記の要因により売上高及び売上総利益に影響を及ぼす可能性があります。

(2) バス事業

那覇交通(株)及び琉球バス(株)から事業譲受に伴い引継いだ営業車両(路線バス・観光バス)の大半は老朽化が激しく、お客様の利便性やニーズにお応えするため、今後も沖縄振興一括交付金の補助金を活用して路線バスを中心に車両代替を行うことにしております。なお、平成20年12月22日に実施した運賃改定や景気低迷に伴い、路線バスの売上高は現金利用客が回数券・定期券利用へ移行する傾向があります。当社グループといたしましては、乗務員教育による接客・サービスの向上を図るとともに、効率的なバス路線の見直し、省燃費運転の徹底及び観光バス顧客の獲得に積極的な営業活動を推進してまいりますが、当該バス車両の代替に伴う減価償却費及びリース料の増加並びに軽油等石油関連商品の価格変動によっては、売上高及び売上総利益に影響を及ぼす可能性があります。

(3) 不動産分譲事業

当社グループの不動産分譲事業につきましては、分譲物件の選別、差別化により顧客志向の商品供給を行っておりますが、以下のような業績変動要因があります。

経済情勢

不動産分譲事業においては、景気、金利の動向、不動産販売価格情勢、住宅取得税制等の経済情勢は、購買サイドの購入意欲を左右させる要因があります。なお、不動産市場の変動による販売価格の改定を実施した場合や、販売用不動産等の時価が著しく下落した場合、「棚卸資産の評価に関する会計基準」を適用して、販売用不動産の評価損を計上しております。また、震災復興需要の本格化並びに政権交代以降の公共事業の拡大路線などを要因に、工事関連の人件費高騰に伴うコスト増加等の可能性があります。当社グループといたしましては、常に景気、金利、関係先の動向等に注力し、各プロジェクトの企画・販売計画を行うことに努めておりますが、上記の要因により不動産分譲事業の売上高及び売上総利益に影響を及ぼす可能性があります。

分譲マンションの引渡しの時期

不動産分譲事業においては、売上は売買契約成立時ではなく、物件の顧客への引渡しをもって計上され、かつ利益率は個別プロジェクト毎に立地、地域等により乖離があります。このため、各プロジェクトの引渡し時期により各連結会計年度及び上半期(第1四半期及び第2四半期、以下同様)連結会計期間の売上高及び売上総利益に偏重傾向があります。当社グループといたしましては、プロジェクトの利益率については社内規定を設け、各プロジェクトの立案時において個別に判断をすることとしており、また引渡し時期については、年間を通じ竣工時期を平準化することに努めておりますが、お客様のニーズに合わせた竣工時期を選定するなかで、各プロジェクトの完成・引渡しは下半期(第3四半期及び第4四半期、以下同様)連結会計期間に偏って行われていることから、各連結会計年度及び上半期連結会計期間の売上高・売上総利益において不動産分譲事業の業績判断の際には留意する必要があります。

なお、天災その他予想し得ない事態による工事期間の遅延といった不測の事態により、引渡し時期が遅延することも考えられ、売上高は著しく変動する可能性があります。

(参考) 不動産分譲事業(マンション)の上半期・下半期別売上高 (単位: 百万円)

	上半期	下半期	通期
前連結会計年度	3,856	9,860	13,717
当連結会計年度	2,681	12,281	14,963

(注) 不動産分譲事業(マンション)の契約及び販売実績については、「第2 事業の状況 2 営業の状況」をご参照下さい。

(4) 不動産賃貸事業

不動産賃貸事業においては、主として都市部における飲食ビルを所有し賃貸業務を行っておりますが、景気の動向や近隣における競業物件の増加、近隣市場における空室の増加等により、賃料相場の低下傾向が続く場合があります。当社グループといたしましては、タクシー事業・不動産分譲事業等グループによるスケールメリットを生かした情報提供及び優良な賃貸管理委託業者の選定によるテナントの募集に努めております。また、収益ビルの購入や賃貸アパート・マンションの建築に伴う投資資金の増加により、不動産賃貸事業の売上高及び売上総利益に影響を及ぼす可能性があります。

(5) 金融事業

金融事業においては、約5年前より無担保ビジネスローンの新規融資を停止し、不動産担保融資に特化した営業活動を推進しており、貸出債権全体に占める不動産担保融資の比率は99%以上となっております。

不動産金融市場においては、回復基調にありますが、今後市場環境が悪化した場合、担保不動産の価格下落による貸倒リスクの高まりや、資金需要の低迷により、売上高及び売上総利益に影響を及ぼす可能性があります。

また、営業貸付金等の必要資金は主に金融機関からの借入金で賄っております。今後金融環境に大幅な変化が生じた場合に、急激な金利上昇による調達コストの増加や、資金調達が困難になる恐れがあり、売上高及び売上総利益に影響を及ぼす可能性があります。

2. 法的規制について

(1) タクシー事業

規制緩和から再規制へ

タクシー事業は、「道路運送法」による一般乗用旅客自動車運送事業の免許を得て、その業務を行うためには国土交通大臣の許可が必要であり、「道路運送法」のほか「道路運送法施行規則」、「旅客自動車運送事業等運輸規則」の規制を受けております。

平成14年2月の道路運送法の改正及びその後の一部改正により、タクシー事業への新規参入及び車両の増減車の簡易化及び運賃料金の設定緩和といった規制緩和がなされ、タクシー業界においては増車及び運賃の割引による過当競争により、違法駐車増加、事故率の上昇、マナーの低下、乗務員の賃金の低下等を招くことになりました。以上により、平成21年10月1日付で3年間の時限立法として「特定地域における一般乗用旅客自動車運送事業の適正化及び活性化に関する特別措置法」が施行(平成24年10月に更に3年間延長)され、供給過剰として特定地域に指定された地域では、新規参入や増車などが抑制されると同時に、運賃の多様化が是正されることとなり、業界では自主減車の動きが出てきております。当社グループにおいては、安全な輸送と快適なサービスにより、お客様に選ばれるタクシー会社としてあり続けることを基本として、顧客ニーズの喚起により増収を図ってまいります。しかし、業界自体の更なる過当競争により売上高及び売上総利益に影響を及ぼす可能性があります。

運輸局による指導・行政処分について

タクシー事業の所轄官庁は国土交通省・運輸局ですが、同局ではタクシー事業者が公共輸送機関として適正に運営を行うよう、同局の監査を通じてタクシー事業者全てに対して指導が行われております。平成14年の規制緩和策と連動して、同局の監査によって指摘された不備事項については、その程度に応じて行政処分の対象となり、新規事業展開の禁止・営業停止等、厳格化の傾向にあり、平成18年2月からは処分基準が見直し実施されております。平成18年6月施行の「道路交通法」の一部改正では、駐車違反に伴う運転者の反則金の未払いによっては、車両の使用者(会社)へも処分が及ぶこととなり、同年10月施行の「道路運送法」の一部改正では、事業経営者に対する輸送の安全確保義務の明確化に伴い、運輸安全マネジメントが導入され、安全情報の公表、指導監督及び300両以上のタクシー事業者にあつては安全管理規程の作成届出・安全統括管理者の選任届出が義務付けられました。

なお、平成19年4月からは飲酒運転や交通事故を撲滅する目的で、運行管理者による乗務員の管理状況(点呼の実施)、整備管理者による車両管理の徹底(日常、定期点検)に対する処分基準が強化。平成20年6月施行の「道路交通法」の一部改正では、後部座席シートベルトの着用義務化。平成23年5月の国土交通省令では、点呼時の運転者の酒気帯び確認にアルコール検知器使用が義務化されております。

また、提出日現在では、一般乗用旅客自動車運送事業法案（仮称）要綱が発表され、事業免許の有効期間や更新について審議されており、平成25年10月から法令違反点数の累積によらない「即時事業停止」の対象が拡大される予定になっております。

当社グループにおきましては、引続き管理体制の強化により、運輸局等の指導・是正措置に迅速に対応し、円滑に事業を運営することに努めてまいりますが、今後不測の事態等による行政処分により売上高及び売上総利益に影響を及ぼす可能性があります。

（２）バス事業

バス事業は、「道路運送法」による一般貸切旅客自動車運送事業、一般乗合旅客自動車運送事業の免許を得てバス事業の営業を行っており、その業務を行うためには国土交通大臣の許可が必要であり、「道路運送法」のほか「道路運送法施行規則」、「旅客自動車運送事業等運輸規則」の規制を受けております。

また、タクシー事業と同様に運輸局等の監査によって指摘された不備事項については、その程度に応じて行政処分の対象となり、新規事業展開の禁止・営業停止等厳格化の傾向にあります。なお、平成18年10月施行の道路運送法の一部改正では、事業経営者に対する輸送の安全確保義務の明確化に伴い、運輸安全マネジメントが導入され、安全情報の公表、指導監督及び200両以上のバス事業者にとっては安全管理規程の作成届出・安全統括管理者の選任届出が義務付けられました。

当社グループにおきましては、当連結会計年度末までにおいて業績に重要な影響を受けた行政処分はなく、引続き管理体制の強化により、運輸局等の指導・是正措置に迅速に対応し、円滑に事業を運営することに努めてまいりますが、今後不測の事態等による行政処分により、売上高及び売上総利益に影響を及ぼす可能性があります。

（３）不動産分譲事業

不動産分譲事業は、「国土利用計画法」、「宅地建物取引業法」、「建築基準法」、「改正省エネ法」、「改正建築士法」並びに「住宅品質確保促進法」等により規制を受けております。また、新たに施行の「住宅瑕疵担保履行法」に対応して、当社グループは（財）住宅保証機構を窓口として保険加入しております。当社グループにおきましては、当連結会計年度末までにおいて業績に重要な影響を受けた行政処分はなく、引続き管理体制の強化並びに新たな法的規制の動向に注力し、迅速な対応に努めてまいりますが、今後これらの規制の改廃又は新たな法的規制に伴い、売上高及び売上総利益に影響を及ぼす可能性があります。

（４）金融事業

貸金業登録について

金融事業においては「貸金業法」第3条に基づき、福岡財務支局の貸金業登録を受け、3年ごとに更新登録を行っております（登録番号 福岡財務支局長 [6]第00128号）。この貸金業者登録により各種の業務規制と、規制に違反した場合の行政処分（業務停止、貸金業登録の取り消し等）並びに罰則等の措置が設けられております。また、監督官庁である金融庁が定める「貸金業者向けの総合的な監督指針」の適用も受けており、貸金業法による行動指針が定められております。

当社グループにおいては、「貸金業法」及び「貸金業者向けの総合的な監督指針」の遵守を徹底しており、当連結会計年度末までにおいて、法令に抵触する事実はなく、引続き管理体制の強化に努めてまいりますが、今後何らかの要因により法令に抵触した場合、業務の全部又は一部の停止が命ぜられ、又は登録が取消され、売上高及び売上総利益に影響を及ぼす可能性があります。

貸出金利について

貸付上限金利は平成22年6月18日より改正「貸金業法」が完全施行となり、「利息制限法」に規定する金利（貸付元本により年20%～15%）を上限とすることとなりました。当社グループの場合、貸出元本が1百万円を超えるため年15%以下の金利が上限となります。当社グループでは今回の改正を睨み、約5年前より原則15%以下での貸付を行っておりますが、今後更なる上限金利の引き下げが行われた場合、売上高及び売上総利益に影響を及ぼす可能性があります。

利息制限法規制金利超過分返還請求について

当社グループの過去の貸付契約には、貸付上限金利が「利息制限法」に基づく上限金利を超えて適用していたものがあり、顧客からの超過利息の返還請求については、迅速かつ柔軟に対処いたしております。なお、利息返還損失引当金を適正に計上いたしておりますが、今後、この引当金を超える水準の返還請求が発生した場合、売上高及び売上総利益に影響を及ぼす可能性があります。

(5) 情報管理について

当社グループでは、タクシーチケットやポイントカード等の発行を中心として、各事業部門において大量の顧客情報を取り扱っております。

「個人情報の保護に関する法律」の施行に伴い、個人情報保護方針及び個人情報保護規定を制定し、顧客情報の保護に努めております。当連結会計年度末までにおいて情報流出問題は発生しておりませんが、予期せぬ事態により情報が流出する可能性は皆無ではなく、顧客情報の流出等の事故発生が、法的責任及び社会的責任を課せられ、信用力の低下により売上高及び売上総利益に影響を及ぼす可能性があります。

3. 有利子負債への依存について

当社グループは、主に不動産事業における分譲用地や賃貸物件の取得等、金融事業における営業貸付金及び販売不動産の購入等、タクシー事業におけるM&Aや営業所用地の取得等の資金調達において、主として金融機関からの借入金で賄っているため、有利子負債への依存が高い傾向にあります。

従って、販売用不動産の回転期間の短縮化、CMS（キャッシュ・マネジメント・システム）による資金効率の向上等により有利子負債の縮減に努めておりますが、業容の拡大や経済市況の変化によって分譲用地・賃貸物件の取得が重なり、有利子負債が増加する可能性があります。

なお、その調達形態につきましては、個別事業採算や金融情勢及び金利動向（短期・長期の金利差等）を考慮しながら資金調達を図っておりますが、特に短期借入金の機動的活用や、長期固定金利による調達に傾注しております。その結果、金融事業を除く当社グループにおいては借入金に占める短期借入金の比率が平成25年3月期6.2%と低シェアに留まるとともに、長期借入金に占める固定金利の比率が、平成25年3月期66.8%を占めており、調達コスト面において金融費用の縮減に努めるとともに、金利上昇局面での費用抑制に備えておりますが、有利子負債の増加や急激な金利上昇によっては当社グループの業績に影響を及ぼす可能性があります。

4. タクシー事業の人材確保と稼働率について

タクシー業界においては、乗務員の平均勤続年数は短く、退職率も高い傾向にありますが、これは主として、業界内の慢性的な2種免許保有者の不足に伴う転職しやすさ等に起因しており、乗務員の確保状況が稼働率に多大な影響を及ぼしております。

当社グループにおきましては、従来からの乗務員不足の解消と失業者の雇用機会を創出するため、「雇用創出プラン」の推進により順調に乗務員を確保し、90%程度の稼働率を維持している一方で、募集活動、養成費、寮の確保といった経費の増加が予想されます。また、乗務員紹介サポーター制度を設け、若い人材の獲得や女性乗務員の採用に注力するとともに、各種キャンペーンや法人営業等により需要の喚起に努めてまいりますが、若年層の乗務員を安定的に確保できない状態が継続した場合、稼働率の低下によって売上高及び売上総利益に影響を及ぼす可能性があります。

なお、当社グループにおける北九州、福岡、広島、神戸、大阪、名古屋、横浜、東京、千葉、埼玉、仙台、札幌の各地域では、乗務員登録制度が導入されており、乗務員の資質の向上にも取り組んでおります。

5 【経営上の重要な契約等】

該当事項はありません。

6 【研究開発活動】

該当事項はありません。

7【財政状態、経営成績及びキャッシュ・フローの状況の分析】

文中の将来に関する事項は、有価証券報告書提出日現在において当社グループ（当社及び連結子会社）が判断したものであります。

1. 当連結会計年度の経営成績についての分析及び今後の見通し、方針について

当連結会計年度は、「第2事業の状況 業績等の概要（1）業績」に記載のとおり、売上高は87,850百万円（前連結会計年度比5.3%増）、営業利益は6,113百万円（同33.8%増）、経常利益は5,914百万円（同43.4%増）となりました。また、当期純利益2,864百万円は、前連結会計年度に特別利益に厚生年金基金代行返上益5,996百万円を計上しましたが、当連結会計年度はこのような特殊要因が無いことから34.1%の減少となりました。

（1）売上高及びセグメント利益等

タクシー事業

当社グループの中核事業であるタクシー業界を取り巻く経営環境は、いわゆる「タクシー適正化・活性化特別措置法」に基づく需給調整のための減車・休車の実施により、1台当たり各種実績は上回っておりますが、政権交代後の円安や株価の回復による景気上昇局面においても、いまだ利用者への大きな好転はなく、厳しい状況で推移しております。

このような環境の下、当社グループにおきましては、配車センターのデータやデジタルGPSによる車両の配置管理、関係先・取引先からの紹介による対面営業の推進、お客様との接点の多い乗務員と配車司令室の接客マナーの向上により、選ばれるタクシーとなるべく取り組みに努めました。また、「安全運転は最高のサービス」との基本に立ち「交通事故0への挑戦」を掲げ、乗務員の安全意識の改革や視聴覚・予防研修にも努めるとともに、「雇用創出プラン2011」の継続展開による震災被災者支援と乗務員の若返り及び定着に注力してまいりました。

利便性の向上と他社との差別化については、電子マネーの「iD」・「SUGOCA」・「Suica」・「クレジットカード」の共用決済端末の追加導入により、福岡県・熊本県・鹿児島県・首都圏で合計2,100台体制とすることで、相互利用の交通系ICカードの利用者も取り込んでおります。なお、宮城県では「クレジットカード」・中国「銀聯カード」対応の決済端末335台を導入しており、マルチバザ利用の来日観光客へ対応しております。効率的でスピーディーな配車と地域戦略のためのデータ収集等を可能とするデジタル無線（一部地域ではナビゲーションシステムも導入）は、提出日現在では都市部を中心として72.3%の対応となっております。自動配車システム「モタク」においても、平成24年3月1日以降にスマートフォンアプリを無償提供し、提出日現在では10エリアで2,500台以上が対応しており、平成25年6月以降に仙台市や首都圏での導入を計画するなど、対応エリアも順次拡大しております。国内の出張者・旅行者向けには、営業エリア33都道府県のスケールメリットを生かした「全国タクシー予約センター」の周知と営業拡販に注力しております。

以上の結果、タクシー事業の売上高は、当連結会計年度において、愛媛県松山市の有限会社勝山タクシー（19台）、名古屋市の八千代タクシー株式会社（33台）、東京都江戸川区の東京滋賀中央タクシー株式会社（33台）、山梨県甲府市の武田名鉄交通株式会社（47台）、福岡県中間市のひかりタクシー株式会社（19台）、茨城県土浦市の小島タクシー株式会社（30台）の買収並びに神戸市の糸須タクシー株式会社（31台）ほか9社（157台）からの事業譲受等を含めて、339台増加の7,331台となったことなどもあり51,528百万円（前連結会計年度比0.9%増）となりました。また、当連結会計年度では買収後まもなく、かつ連結財務諸表に重要な影響を及ぼしていないため、連結の範囲から除外した平成25年3月に買収した兵庫県相生市の相生神姫タクシー株式会社（18台）のほかに、平成25年4月に長崎県佐世保市の三光タクシー株式会社（17台）、平成25年5月に北海道函館市の株式会社寿ハイヤー（42台）の買収など、引続き既存の営業エリア周辺における保有台数の増加を推進しております。

損益面では、本社主導の管理体制の下、営業所の統廃合などの合理化と備品購入や施設使用料の見直し、効果的な広告宣伝や燃費向上のための徹底した指導及び車両の代替基準の厳正化の継続等、経費の節減に努めましたが、新規買収に伴うのれんの償却、一部子会社が加入する総合型厚生年金基金の退職給付費用の負担並びに燃料価格の高止まり、事業を譲受けた車両の当初の稼働が低迷していたこともあり、セグメント利益は1,337百万円（前連結会計年度比29.3%減）となりました。

当社グループといたしましては、お客様に満足頂くサービスの向上を目指すことを基本に、不動産賃貸事業を中心に当社グループのタクシー事業以外のお取引先及び不動産分譲事業等の購入者の困り込みと、環境に配慮したエコカーの導入（提出日現在、ハイブリッド車128台、電気自動車16台を配備）、スケールメリットを生かしたタクシー車両の効率配置を行うことで、同業他社との差別化を図ってまいります。

また、当社グループでは自動車修理工場（北九州・福岡・宮崎・大分・沖縄・大阪・京都・札幌）及びLPGスタンド（北九州・鹿児島・東京・千葉）の事業を行うことにより、常にタクシー車両メンテナンスのコストとLPG供給のコストの把握に努め、その他の地域においては、地元の自動車修理工場とタクシー車両のメンテナンス契約並びに大手石油商社等の斡旋による地元のLPGスタンドとの代行充填契約を行うことで、修繕費・燃料費の節減を図ってまいります。なかでも、平成24年3月以降は、従来のガソリンと電気のハイブリッド車にLPG燃料も使用できるように、自社で専用キットで改造したりアルハイブリッド車14台を導入しており燃料費節減の取組みを推進しております。なお、その他の経費については、当社グループのスケールメリットを生かして、自動車任意保険の加入に際しては、支払保険料割引の有利なグループフリート契約を行うほか、消耗品等の仕入を一括購入することで市価より安く入手するなど、常に経費の節減を図ってまいります。

バス事業

当社グループにおいては、観光バス事業を福岡市・北九州市・鹿児島市・沖縄県那覇市・山口県光市・島根県益田市・広島市・堺市・札幌市等、路線バス事業を沖縄県那覇市等で行っております。沖縄県内の路線バス部門では、催事に合わせたフリー乗車券や企画乗車券、モノレールとの共通1日乗車券のほか、高齢者向け割引定期券、日曜・祝日ファミリー割引制度、コミュニティバスの試験運行、プロ野球キャンプ巡りシャトルバスの運行、バスロケーションシステム（1日当たり9万6千ページビューの利用）の運用、ソフトバンクWi-Fiスポットの導入、携帯電話iD決済端末の導入により利用者の利便性の向上に繋げております。観光バス部門においては、ホームページでの動画等を活用した定期観光コースの紹介、バスガイドユニット「うたばす」、「琉まーる」による団体旅行者向けライブ活動で話題作りやリピーター客の創出を図るなど、県内外の利用者から高い評価を頂いております。

また、燃料の高騰に伴う省燃費運動の一環として、自社内の安全・教育センターに導入したインターネット適性診断システム「ナスバネット」の活用により、当初目的の燃費向上と事故件数の削減に加え、利用者にやさしい安全運転にも努めております。

バス事業の売上高につきましては、沖縄県での現金利用者が生活防衛意識から回数券・定期券へシフトしているなかで、利便性を向上する各種サービスの導入と、沖縄県への入域観光客の増加、修学旅行などの団体客の需要回復により7,035百万円（前連結会計年度比4.1%増）となり、燃料が高止まりしている中で経費削減に取り組んだ結果、セグメント利益は245百万円（前連結会計年度は、36百万円のセグメント損失）となりました。なお、平成25年3月31日現在のバス認可台数は33台増加の731台となっており、新車のノンステップバス90台の導入3カ年計画のうち、初年度となる当連結会計年度に30台を沖縄県内へ配置しております。

観光バス事業においては、保有台数の多い沖縄地区と全国各地の観光バス事業やタクシー事業との連携を強め、大手旅行代理店と情報交換を積極的に行うこと等により、顧客獲得を図ってまいります。なお、個人旅行の需要に応える観光バス及びタクシーの提供や、当社グループのお客様の要望にお応えする商品の販売を行うことにより、他事業とのシナジー効果を図るとともに、新規顧客の獲得に積極的な営業展開を図ってまいります。

不動産分譲事業

当社グループのマンション分譲事業において、福岡・大分・神奈川の都市圏の駅前好立地物件を中心として単独物件で竣工前に完売した「アーバンパレス福岡駅前」（福岡県福津市131戸）、「グランドパレスクレール大道」（大分市52戸）、共同事業で新規竣工物件の「ラグゼコート」（川崎市312戸：当社シェア16.7%）の供給を含め、重点課題として完成在庫の販売に取り組んだ結果、販売戸数は919戸、売上高は14,963百万円（前連結会計年度比9.1%増）となりました。

新規販売物件についても、北九州・福岡・熊本・鹿児島・東京の駅前の好立地物件を中心に、「グランドパレス小倉香春口」（北九州市79戸）、「グランドパレスステーションテラス行橋」（福岡県行橋市90戸）、「グランドパレスマリスタ唐戸」（山口県下関市39戸）、「アーバンパレス姪浜レシエンテ」（福岡市28戸）、「アーバンパレス九大学研都市」（福岡市54戸）、「グランドパレスみなと大通り公園」（鹿児島市52戸）、「ラコント都立大学」（東京都目黒区31戸）、熊本駅周辺再開発エリアでの大型物件「グランドパレス熊本」（熊本市106戸）の合計479戸の単独物件を供給し、好調に推移しております。

なお、当社は、2012年（1月～12月）の福岡県下マンション販売実績ランキングでは単独事業で7位、投資型物件を供給するデベロッパーを除いた実需型のデベロッパーでは5位となりました（㈱フクニチ住宅新聞社調べ）。

戸建住宅部門におきましても、子会社の第一ホーム㈱が「暮らしを潤す低価格な土地付住宅」をテーマにした「ユニエクセラン」シリーズを、マンション分譲事業と同様に北九州・福岡の両都市圏において供給を増加し、好調に推移した結果、販売戸数は190戸、売上高は4,799百万円（前連結会計年度比60.5%増）となっております。

以上により、不動産分譲事業全体の売上高は、その他933百万円を加えた結果、20,696百万円（前連結会計年度比16.3%増）となり、セグメント利益は2,073百万円（同120.9%増）となりました。

平成26年3月期は、販売実績のある福岡・北九州・宮崎・鹿児島・沖縄・東京の各都市圏に加え、大阪等のタクシー事業を展開しているエリアでも生活至便性に重点をおいた供給に注力し、当社単独物件マンション1,196戸の新規販売を予定しております。なお、戸建住宅部門の第一ホーム(棟)においても、住宅建築資材の分離発注により、リーズナブルな価格設定と地域風土を尊重した魅力ある団地の開発、関西圏での販売にも取り組むことで、分譲部門の第2の柱として推進しております。

不動産賃貸事業

不動産賃貸業界におきましては、政権交代後の景気上昇局面においても、一部の大都市部を除いては好転する気配がなく、空室対策として賃料・敷金の減額やフリーレント等の営業手法が常識化し、特にオフィスや飲食テナントを中心とした店舗の入居確保に苦戦しております。

当社グループでは、夜間における飲食店舗の募集活動のほか、テナントビルでの夜間警備の強化や防犯カメラの設置、飲食テナントを紹介するインターネットホームページを開設するなど、テナントから信頼される最良のサービスを提供することにより、同業他社との差別化を図りました。賃貸住居部門においては、太陽光発電など省エネ装置を設置した賃貸物件の建設や既往の賃貸住宅のリノベーション(改装)等により入居率のアップに取り組んでまいります。なお、前連結会計年度において、当社の分譲マンション「アーバンパレス福岡駅前」に隣接する複合商業施設「アーバンモール福岡」(福岡県福津市)の開業や飲食ビル「堺町会館(現:堺町第一ビル)」(北九州市58店舗)の取得など賃貸用物件を増加させたため、売上高につきましては2,947百万円(前連結会計年度比4.8%増)、セグメント利益は1,466百万円(同8.8%増)となりました。

賃貸事業では、北九州市・福岡市・大分市・宮崎市・宮崎県都城市・鹿児島市・兵庫県尼崎市・大阪市・横浜市・札幌市の中心街に22棟の飲食ビルを所有するとともに、住居・事務所・店舗・倉庫等当社グループが所有する賃貸用不動産の賃貸業務及びオーナー(賃貸用不動産の所有者)からの賃貸経営の受託により、管理物件は13都道府県で1,960物件となりました。

金融事業

当社グループの金融事業は、主に九州・山口において、不動産担保ローンを主とした事業を行っており、売上高は不動産担保ローンの営業貸付金利息が1,085百万円(前連結会計年度比11.6%減)、ビジネスローンの営業貸付金利息が7百万円(同33.0%減)、不動産再生事業売上2,286百万円(同54.2%増)、その他584百万円(同12.2%増)となり、金融事業全体の売上高は3,964百万円(同22.2%増)となった結果、セグメント利益は729百万円(同233.4%増)となりました。

また、営業貸付金残高については、不動産担保ローンを柱とした総合金融サービス企業として推進し、与信基準の厳格運用を図りつつも債権メンテナンスに注力した結果、不動産担保ローンの期末融資残高は、12,995百万円(同2.4%減)となりました。ビジネスローンの期末融資残高は、当社グループにおいて無担保ビジネスローンの新規融資を中止しているため、115百万円(同31.1%減)となりました。

貸金業界を取り巻く経営環境は、平成22年6月18日より改正「貸金業法」が完全施行となり、貸出上限金利の引下げや融資額の総量規制が実施されることとなったため、これにより収益力の低下、優良顧客獲得をめぐる競争が激化しております。当社グループといたしましては、無担保ビジネスローンから撤退する一方、法律改正の影響が比較的少ない不動産担保ローン部門において、新規顧客等の開拓による融資を積極的に図ることで金融事業の融資残高におけるウェイトを高めてまいるとともに、与信基準の厳格運用を行ってまいります。また、不動産担保融資等における独自のノウハウを活かして、不動産再生事業にも積極的に取り組むため、子会社の(株)エフ・アール・イーを立ち上げており、新たな収益源を確保しております。なお、関連する法律改正や同業他社の訴訟判例を鑑みたりリスク管理体制の強化並びにコンプライアンスの徹底にも取り組んでまいります。

その他事業

当社グループのその他事業は、自動車の点検・整備、タクシー事業用LPGの販売、九州を中心として関西及び関東主要都市でのコイン式パーキング事業、車両の運行管理請負業務、不動産仲介事業、北九州市におけるゴルフ練習場事業並びに医療関連事業等を行っており、売上高は1,677百万円(前連結会計年度比4.4%減)、セグメント利益は275百万円(同14.6%増)となりました。なお、セグメント間内部売上高である子会社業務管理を含めた売上高は、5,629百万円(前連結会計年度比0.9%減)となっております。

中国に開設した上海駐在所においては、高度経済成長を続ける中国人富裕層をターゲットとした、医療・観光・ゴルフを組み合わせたパッケージの提案、並びにタクシー事業の車両バッテリー等の消耗品の調達によるコスト削減、東日本大震災の復興需要に対応する合板の輸入業務を行っております。また、中国大連市内においては、大連星海会展グループとの業務提携により、中国ゴルフ人口の増加に着目した室内ゴルフ練習場の開設並びに日本向けゴルフ観光客の囲い込みに取り組んでおります。

政治改革とともに今後の発展が予想されるミャンマーにおいては、交通関連インフラの整備に関連する自動車整備事業での進出並びに技術交流に取り組んでおります。

なお、当社グループの不動産分譲事業及び不動産賃貸事業は、タクシー事業を展開している主要都市を中心に活動を行っているため、分譲住宅の購入者や賃貸ビルのテナント様にも、チケット契約等により当社グループのタクシー・バスをご利用頂くほか、その他のグループ事業のご利用並びに商品の購入など、様々な情報の提供を頂くことによりシナジー効果を挙げております。今後も、地域毎に情報交換・連携を一層強くし、営業強化に努めてまいります。

(2) 営業外損益及び特別損益

当連結会計年度における営業外損益につきましては、33都道府県に事業展開する当社グループのネットワークを活用し、同業者及び異業種との業務提携等に注力した結果、前連結会計年度に比べ営業外収益は75百万円増加する一方、平均借入残高が減少したことによる支払利息が107百万円減少した結果、営業外費用は170百万円減少しました。

また、当連結会計年度における特別損益につきましては、特別利益は、主に固定資産の取得に係る国庫補助金の受け入れにより483百万円を計上した結果、516百万円となりました。

特別損失は、主に固定資産圧縮損483百万円と建物除却等の固定資産除売却損247百万円を計上した結果、880百万円となりました。

(3) 法人税等（法人税等調整額を含む）

法人税等合計については、税金等調整前当期純利益が前連結会計年度に比し3,103百万円減少したことと、平成24年4月1日以降に開始する連結会計年度から法人税率の引き下げ及び復興特別法人税の課税が行われることにより、法人税等合計は、前連結会計年度の4,272百万円（税効果会計適用後の負担率49.4%）から当連結会計年度の2,597百万円（税効果会計適用後の負担率46.8%）となりました。

2. 当連結会計年度末の財政状態についての分析

(1) 流動資産

当連結会計年度末における流動資産の残高は、前連結会計年度末に比し7,087百万円減少し、53,018百万円となりました。これは、不動産分譲事業において、大型物件の竣工引渡を順調に販売するとともに完成在庫の販売を重点課題として、完成在庫の圧縮に注力したことによるたな卸資産が5,486百万円減少したことと、有利子負債の圧縮に努めたことによる現金及び預金が2,382百万円減少したことが主な要因であります。

(2) 固定資産

当連結会計年度末における固定資産の残高は、前連結会計年度末に比し5,852百万円増加し、84,533百万円となりました。これは所有目的の変更による販売用不動産の一部を有形固定資産に振替えた結果、建物及び構築物が2,835百万円、土地が2,612百万円それぞれ増加したことが主な要因であります。

(3) 流動負債

当連結会計年度末における流動負債の残高は、前連結会計年度末に比し9,482百万円減少し、39,805百万円となりました。これは支払手形及び営業未払金が3,693百万円増加したものの、短期借入金金が12,826百万円減少したことが主な要因であります。

(4) 固定負債

当連結会計年度末における固定負債の残高は、前連結会計年度末に比し5,303百万円増加し、70,976百万円となりました。これは長期借入金金が6,312百万円増加したことが主な要因であります。

(5) 純資産

当連結会計年度末における純資産の残高は、前連結会計年度末に比し2,943百万円増加し、26,769百万円となりました。これは、当期純利益を2,864百万円計上したことが主な要因であります。

3. 当連結会計年度におけるキャッシュ・フローについての分析

当連結会計年度末における現金及び現金同等物（以下「資金」という。）は、前連結会計年度末より2,443百万円減少し、9,682百万円となりました。この主な要因は、以下のとおりであります。

(1) 営業活動によるキャッシュ・フロー

営業活動の結果獲得した資金は8,365百万円となりました。これは主に、税金等調整前当期純利益5,551百万円に対し、仕入債務の増加による増加2,780百万円、タクシー車両の減価償却を中心とする償却費用3,429百万円があったことによるものであります。

(2) 投資活動によるキャッシュ・フロー

投資活動の結果使用した資金は3,570百万円となりました。これは主に、事業用資産の車両、土地・建物の取得を中心とした有形・無形固定資産の取得による支出3,017百万円によるものであります。

(3) 財務活動によるキャッシュ・フロー

財務活動の結果使用した資金は7,239百万円となりました。これは主に、長期借入れによる収入19,477百万円があったものの、短期借入金の純減による支出8,455百万円及び長期借入金の約定弁済並びに繰上償還による支出17,529百万円によるものであります。

当社グループといたしましては、タクシーを中心とした交通事業等のM & A、不動産賃貸事業の高収益率の賃貸ビルの取得及び金融事業の営業貸付金の拡大については、今後も積極的な展開を行ってまいります。タクシー事業等の新規事業展開による用地等の取得については、状況に応じ賃貸物件を借りることも考慮し、不動産分譲事業においては、販売用不動産の回転期間の短縮化を図ってまいります。また、当社グループが営業活動により獲得した資金を有効に運用するため、CMS（キャッシュ・マネジメント・システム）を活用して資金効率の向上を図ること等により、有利子負債の削減に努めてまいります。

なお、各キャッシュ・フローの前連結会計年度との比較分析については、「第2 事業の状況 1 業績等の概要 (2) キャッシュ・フロー」をご参照下さい。

第3【設備の状況】

1【設備投資等の概要】

当社グループ（当社及び連結子会社）では、タクシー事業、不動産分譲事業及び不動産賃貸事業を中心に全体で5,270百万円の設備投資を実施いたしました。

そのうち、タクシー事業において、営業車両の買替をはじめとして総額2,411百万円の設備投資を実施しました。

なお、当連結会計年度において重要な設備の除却、売却等はありません。

2【主要な設備の状況】

当社グループ（当社及び連結子会社）における主要な設備は、次のとおりであります。

(1) 提出会社

(平成25年3月31日現在)

事業所名 (主な所在地)	セグメントの 名称	設備の内容	帳簿価額					従業員数 (人)	
			建物及び 構築物 (百万円)	機械装置 及び運搬 具 (百万円)	土地面積 (㎡)	土地 (百万円)	その他 (百万円)		合計 (百万円)
ロウヨーム第一ビル (北九州市小倉北区)	不動産賃貸事業	賃貸設備	377	-	652 [652]	430	6	813	-
朝日ヶ丘店舗 (北九州市小倉北区)	不動産賃貸事業	賃貸設備	678	7	14,936 [14,936]	2,315	0	3,000	-
カーナ旭橋 (沖縄県那覇市)	不動産賃貸事業	賃貸設備	1,407	0	1,885 [1,885]	525	0	1,933	-
第一中央ビル (北九州市小倉北区)	不動産賃貸事業	賃貸設備	132	-	770 [770]	469	2	605	-
中洲第一ビル (福岡市博多区)	不動産賃貸事業	賃貸設備	516	-	749 [749]	457	8	983	-
アーバンモール福岡 (福岡県福津市)	不動産賃貸事業	賃貸設備	410	5	11,178 [11,178]	871	0	1,288	-
ゴールドン第一プラザビル (大阪市中央区)	不動産賃貸事業	賃貸設備	268	-	350 [350]	483	2	755	-
横浜フジビル (横浜市中区)	不動産賃貸事業	賃貸設備	334	-	503 [503]	414	6	754	-
イオン津店 (三重県津市)	不動産賃貸事業	賃貸設備	3,182	-	29,000 [29,000]	2,219	-	5,402	-
その他	不動産賃貸事業 不動産分譲事業	賃貸設備 販売事務所	6,981	20	(1,517) 79,773 [78,596]	11,382	49	18,433	84
関係会社賃貸設備 (タクシー事業)	タクシー事業	営業所	1,772	17	(813) 118,051 [118,051]	9,709	31	11,529	-
関係会社賃貸設備 (バス事業)	バス事業	営業所	110	0	12,200 [12,200]	798	2	911	-
その他	金融事業 その他事業	本社等	1,720	4	235,224 [14,931]	3,725	121	5,571	161
合計			17,894	55	(2,330) 505,277 [283,808]	33,801	232	51,984	245

(2) 国内子会社

(平成25年3月31日現在)

会社名 (主な所在地)	セグメントの 名称	設備の内容	帳簿価額					従業員数 (人)	
			建物及び 構築物 (百万円)	機械装置 及び運搬 具 (百万円)	土地面積 (㎡)	土地 (百万円)	その他 (百万円)		合計 (百万円)
大阪第一交通㈱ (堺市堺区)	タクシー事業	営業所	216	188	(8,346) 12,204 [2,912]	1,210	127	1,742	669
仙台第一交通㈱ (仙台市宮城野区)	タクシー事業	営業所	87	23	(425) 7,657 [163]	535	3	649	192
その他のタクシー子会社	タクシー事業	営業所 賃貸設備 保養所他	1,757	1,649	(178,778) 92,925 [5,529]	7,716	1,189	12,312	10,027
バス事業	バス事業	営業所 車両	665	861	(50,440) 42,889 [742]	1,651	244	3,422	1,031
㈱第一ゼネラルサービス (福岡市博多区)	金融事業	本社 賃貸設備	11	-	(240)	-	1	13	30
その他	その他事業	営業所 賃貸設備 駐車場設備 他	1,264	22	(52,818) 22,777 [4,097]	1,405	75	2,767	162
合計			4,001	2,745	(291,050) 178,455 [13,444]	12,518	1,641	20,907	12,111

(注) 1. 帳簿価額のうち「その他」は、工具、器具及び備品、リース資産及び建設仮勘定の合計額であります。なお、金額には消費税等は含まれておりません。

2. 上記中()書きは外書きで貸借中のものを記載しております。
3. 上記中[]書きは内書きで貸貸中のものを記載しております。
4. 従業員数には、臨時従業員数は含まれておりません。

3【設備の新設、除却等の計画】

当社グループ(当社及び連結子会社)の設備投資については、景気予測、業界動向、投資効率等を総合的に勘案して策定しております。設備計画は原則的に当社グループ各社が個別に策定しておりますが、計画策定に当たっては提出会社を中心に調整を図っております。

なお、当連結会計年度末現在における重要な設備の新設、改修及び除却等の計画は次のとおりであります。

(1) 重要な設備の新設及び拡充

記載すべき重要な設備の新設及び拡充の計画はありません。

(2) 重要な設備の改修

記載すべき重要な設備の改修の計画はありません。

(3) 重要な設備の除却

記載すべき重要な設備の除却の計画はありません。

第4【提出会社の状況】

1【株式等の状況】

(1)【株式の総数等】

【株式の総数】

種類	発行可能株式総数(株)
普通株式	78,000,000
計	78,000,000

【発行済株式】

種類	事業年度末現在発行数(株) (平成25年3月31日)	提出日現在発行数(株) (平成25年6月28日)	上場金融商品取引 所名又は登録認可 金融商品取引業協 会名	内容
普通株式	19,613,600	19,613,600	福岡証券取引所	単元株式数 100株
計	19,613,600	19,613,600		

(2)【新株予約権等の状況】

該当事項はありません。

(3)【行使価額修正条項付新株予約権付社債券等の行使状況等】

該当事項はありません。

(4)【ライツプランの内容】

該当事項はありません。

(5)【発行済株式総数、資本金等の推移】

年月日	発行済株式総 数増減数 (千株)	発行済株式総 数残高 (千株)	資本金増減額 (百万円)	資本金残高 (百万円)	資本準備金増 減額 (百万円)	資本準備金残 高 (百万円)
平成18年4月1日～ 平成19年3月31日 (注)	16	19,613	7	2,027	7	2,214

(注) 新株予約権の行使による増加であります。

(6)【所有者別状況】

平成25年3月31日現在

区分	株式の状況(1単元の株式数100株)							計	単元未満 株式の状 況(株)
	政府及び 地方公共 団体	金融機関	金融商品 取引業者	その他の 法人	外国法人等		個人その他		
					個人以外	個人			
株主数 (人)	-	26	1	59	2	2	1,109	1,199	-
所有株式数 (単元)	-	41,271	1	120,913	47	6	33,892	196,130	600
所有株式数 の割合 (%)	-	21.04	0.00	61.65	0.03	0.00	17.28	100.00	-

(注) 自己株式62,472株は、「個人その他」に624単元及び「単元未満株式の状況」に72株を含めて記載しております。

(7)【大株主の状況】

平成25年3月31日現在

氏名又は名称	住所	所有株式数 (千株)	発行済株式総数 に対する所有株 式数の割合 (%)
株式会社第一マネージメント	北九州市小倉北区黒原二丁目37番1号	10,045	51.21
株式会社西日本シティ銀行	福岡市博多区博多駅前三丁目1番1号	936	4.77
株式会社福岡銀行	福岡市中央区天神二丁目13番1号	774	3.94
株式会社北九州銀行	北九州市小倉北区堺町一丁目1番10号	608	3.09
黒土 優子	北九州市小倉北区	582	2.97
田中 京子	東京都世田谷区	582	2.97
黒土 始	北九州市小倉北区	580	2.95
福岡トヨペット株式会社	福岡市博多区東光一丁目6番13号	539	2.74
第一交通産業従業員持株会	北九州市小倉北区馬借二丁目6番8号	348	1.77
東洋ゴム工業株式会社	大阪市西区江戸堀一丁目17番18号	270	1.37
計		15,267	77.84

(注) 所有株式数及び発行済株式総数に対する所有株式数の割合は、表示単位未満を切り捨てて表示しております。

(8)【議決権の状況】

【発行済株式】

平成25年3月31日現在

区分	株式数(株)	議決権の数(個)	内容
無議決権株式			
議決権制限株式(自己株式等)			
議決権制限株式(その他)			
完全議決権株式(自己株式等)	普通株式 62,400		
完全議決権株式(その他)	普通株式 19,550,600	195,506	
単元未満株式	普通株式 600		1単元(100株)未満の株式
発行済株式総数	19,613,600		
総株主の議決権		195,506	

【自己株式等】

平成25年3月31日現在

所有者の氏名又は名称	所有者の住所	自己名義所有 株式数(株)	他人名義所有 株式数(株)	所有株式数の 合計(株)	発行済株式総数に 対する所有株式数 の割合(%)
第一交通産業株式会社	北九州市小倉北区 馬借二丁目6番8号	62,400		62,400	0.31
計		62,400		62,400	0.31

(9) 【ストックオプション制度の内容】
 該当事項はありません。

2 【自己株式の取得等の状況】

【株式の種類等】 該当事項はありません。

(1) 【株主総会決議による取得の状況】
 該当事項はありません。

(2) 【取締役会決議による取得の状況】
 該当事項はありません。

(3) 【株主総会決議又は取締役会決議に基づかないもの内容】
 該当事項はありません。

(4) 【取得自己株式の処理状況及び保有状況】

区分	当事業年度		当期間	
	株式数(株)	処分価額の総額 (円)	株式数(株)	処分価額の総額 (円)
引き受ける者の募集を行った取得自己株式	-	-	-	-
消却の処分を行った取得自己株式	-	-	-	-
合併、株式交換、会社分割に係る移転を行った取得自己株式	-	-	-	-
その他 (-)	-	-	-	-
保有自己株式数	62,472	-	62,472	-

(注) 当期間における保有自己株式数には、平成25年6月1日からこの有価証券報告書提出日までの単元未満株式の買取り及び売渡しによる株式数は含まれておりません。

3【配当政策】

当社は、株主の皆様に対する利益配分を最重要課題の一つと認識するとともに、業績、経営環境の状況、財務体質の強化や将来の事業展開に備えるための内部留保を確保しつつ、安定した配当を継続していくことを勘案して利益配分を決定いたします。

当社は、中間配当と期末配当の年2回の剰余金の配当を行うことを基本方針としております。

当事業年度の配当につきましては、上記方針に基づき当期は1株当たり15円の配当（うち中間配当5円）を実施することを決定しました。この結果、当事業年度の配当性向は13.8%となりました。

内部留保資金につきましては、事業所の新設及び設備投資、情報システムの構築並びに人材育成のための教育投資へ積極的に活用することで、業容拡大と事業基盤の強化に役立ててまいります。

また、当社は「剰余金の配当等会社法第459条第1項各号に定める事項については、法令に別段の定めのある場合を除き、株主総会の決議によらず、取締役会の決議により定める。」旨及び「中間配当の基準日は、毎年9月30日とする。」旨を定款に定めております。

なお、当事業年度に係る剰余金の配当は以下のとおりであります。

決議年月日	配当金の総額 (百万円)	1株当たり配当額 (円)
平成24年11月8日 取締役会決議	97	5
平成25年5月23日 取締役会決議	195	10

4【株価の推移】

(1)【最近5年間の事業年度別最高・最低株価】

回次	第45期	第46期	第47期	第48期	第49期
決算年月	平成21年3月	平成22年3月	平成23年3月	平成24年3月	平成25年3月
最高(円)	850	500	473	624	840
最低(円)	420	333	280	412	560

(注) 最高・最低株価は、福岡証券取引所におけるものであります。

(2)【最近6月間の月別最高・最低株価】

月別	平成24年10月	11月	12月	平成25年1月	2月	3月
最高(円)	610	642	620	680	725	840
最低(円)	565	560	570	601	650	704

(注) 最高・最低株価は、福岡証券取引所におけるものであります。

5【役員の状況】

役名	職名	氏名	生年月日	略歴	任期	所有株式数 (千株)
代表取締役会長		黒土 始	大正11年1月31日生	昭和39年 9月 当社設立代表取締役社長 平成13年 6月 当社代表取締役会長（現任） 平成22年11月 ㈱第一マネージメント取締役 （現任）	(注)4	580
代表取締役社長		田中 亮一郎	昭和34年4月4日生	昭和57年 4月 全国朝日放送㈱入社 昭和60年 7月 当社取締役 平成 7年 5月 当社専務取締役 平成 8年 5月 当社取締役副社長 平成 9年 2月 当社代表取締役副社長 平成13年 6月 当社代表取締役社長（現任） 平成22年11月 ㈱第一マネージメント取締役 （現任）	(注)4	54
取締役副社長	経営管理、財務、関連事業担当	大塚 泉	昭和27年7月21日生	昭和51年 4月 ㈱福岡相互銀行（現㈱西日本シティ銀行）入行 平成 2年 4月 当社入社取締役財務部長 平成 8年 5月 当社常務取締役 平成11年 1月 当社専務取締役経営管理本部本部長、財務部長 平成13年 6月 当社取締役副社長（現任） 経営管理統括本部長、不動産事業統括 平成22年 6月 当社経営管理、財務、関連事業担当（現任） 平成24年 6月 旭橋都市再開発㈱取締役（社外）（現任）	(注)4	20
取締役副社長	交通事業統括本部長	吉積 久明	昭和30年10月17日生	昭和54年 4月 ㈱福岡相互銀行（現㈱西日本シティ銀行）入行 平成 6年 8月 当社入社 平成 7年 6月 当社交通事業部長 平成 8年 6月 当社取締役 平成11年 1月 当社常務取締役 平成15年 6月 当社交通事業新規開発担当 平成17年 6月 当社那覇バス担当 平成20年 6月 当社専務取締役交通事業統括本部長 平成22年 6月 当社取締役副社長交通事業統括本部長（現任）	(注)4	9
取締役副社長	不動産・分譲事業統括本部長	原 久司	昭和28年10月29日生	昭和61年 4月 当社入社 平成12年11月 当社分譲事業部北九州支店長 平成18年 4月 当社執行役員 平成19年 6月 当社取締役 平成21年 1月 当社分譲事業本部長 平成21年 8月 当社常務取締役分譲事業統括本部長 平成22年 6月 当社専務取締役不動産・分譲事業統括本部長 平成24年 6月 当社取締役副社長不動産・分譲事業統括本部長（現任）	(注)4	4

役名	職名	氏名	生年月日	略歴	任期	所有株式数 (千株)
専務取締役	経理、経営企画担当	垂水 繁幸	昭和29年5月14日生	昭和53年 3月 当社入社 平成 7年 6月 当社経理部長 平成 9年 6月 当社参事 平成11年 1月 当社執行役員 平成15年 6月 当社取締役 平成22年 6月 当社常務取締役経理、経営企画担当 平成24年 6月 当社専務取締役経理、経営企画担当(現任)	(注)4	5
常務取締役	交通事業関東・静岡地区担当	田頭 寛三	昭和39年5月15日生	昭和62年 3月 当社入社 平成11年 7月 当社自動車事業部長 平成12年 6月 当社資材部長 平成16年 4月 当社執行役員交通事業部長 平成18年 6月 当社取締役 平成18年12月 当社交通事業業務推進、鹿児島地区担当 平成20年 6月 当社関東地区担当 平成22年 6月 当社交通事業関東・静岡地区担当(現任) 平成24年 6月 当社常務取締役(現任)	(注)4	5
取締役	業務監査室長、コンプライアンス担当	武石 重裕	昭和25年5月17日生	昭和48年 4月 ㈱福岡銀行入行 平成15年 4月 当社執行役員総務部長 平成16年 6月 当社取締役(現任)経営管理本部副本部長・総務部長 平成16年 8月 当社総務担当 平成17年 6月 当社業務監査室長(現任) 平成22年 6月 当社コンプライアンス担当(現任)	(注)4	2
取締役	福岡営業、海外事業、トラベル担当	新井 治夫	昭和17年4月3日生	昭和41年 4月 読売興業㈱(現㈱読売新聞西部本社)入社 平成14年 7月 ㈱読売新聞西部本社取締役総務局長 平成18年 6月 同社常務取締役 平成19年 6月 同社顧問 平成20年 6月 当社取締役(現任)交通事業営業統括本部長 平成22年 6月 当社福岡営業、海外事業、トラベル担当(現任)	(注)4	1
取締役	総務部長	山川 秀彦	昭和36年12月23日生	昭和59年 4月 当社入社 平成21年 8月 当社総務部長(現任) 平成22年 6月 当社取締役(現任)	(注)4	8

役名	職名	氏名	生年月日	略歴	任期	所有株式数 (千株)
取締役		柴戸 隆成	昭和29年3月13日生	昭和51年 4月 ㈱福岡銀行入行 平成15年 6月 同行取締役総合企画部長 平成17年 4月 同行常務取締役 平成18年 6月 同行取締役常務執行役員 平成19年 4月 同行取締役専務執行役員 平成19年 4月 ㈱ふくおかフィナンシャルグループ取締役 平成20年 6月 当社取締役(現任) 平成21年 4月 ㈱ふくおかフィナンシャルグループ取締役執行役員 平成22年 4月 ㈱福岡銀行取締役副頭取(代表取締役)(現任) 平成23年 4月 ㈱親和銀行取締役(社外)(現任) 平成24年 4月 ㈱ふくおかフィナンシャルグループ代表取締役副社長(現任)	(注)4	-
取締役		川本 惣一	昭和32年9月19日生	昭和55年 4月 ㈱福岡相互銀行(現㈱西日本シティ銀行)入行 平成16年10月 ㈱西日本シティ銀行執行役員本店営業部副営業部長兼福岡支店副支店長 平成17年 2月 同行執行役員営業本部副本部長 平成19年 5月 同行執行役員営業推進部長 平成20年 5月 同行執行役員北九州地区本部副本部長兼北九州営業部長兼小倉支店長 平成20年 6月 同行取締役 平成22年 6月 同行常務取締役 平成23年 6月 同行取締役常務執行役員北九州総本部長 平成24年 6月 同行取締役専務執行役員北九州総本部長(現任) 平成24年 6月 当社取締役(現任)	(注)4	-
監査役 (常勤)		篠原 龍己	昭和26年10月8日生	昭和49年 4月 ㈱山口銀行入行 平成14年 2月 同行福山支店長 平成18年 6月 当社監査役(現任) 平成21年 6月 ㈱スターフライヤー監査役(現任)	(注)5	1
監査役		佐久間 進	昭和10年9月26日生	昭和41年11月 北九州市冠婚葬祭互助会(現㈱サンレー)創業 昭和49年 2月 ㈱サンレー設立代表取締役社長 平成15年 6月 (社)日本観光旅館連盟会長 平成16年 6月 当社監査役(現任) 平成18年10月 ㈱ハートピア(松柏園ホテル)代表取締役社長(現任) 平成21年 6月 (社)日本観光旅館連盟名誉会長 平成21年 9月 ㈱サンレー取締役会長(現任)	(注)5	-

役名	職名	氏名	生年月日	略歴	任期	所有株式数 (千株)
監査役		中野 昌治	昭和21年7月5日生	昭和50年 4月 法務省大臣官房訟務部検事 昭和57年 4月 弁護士登録、中野法律事務所開設 平成 8年 4月 福岡県弁護士会副会長、日本弁護士会理事 平成16年 1月 大手町法律事務所開設、同事務所パートナー 平成18年 4月 有限責任中間法人（現一般社団法人）北九州成年後見センター代表理事（現任） 平成18年 6月 当社監査役（現任） 平成21年 5月 学校法人西日本工業学園理事（現任） 平成23年 4月 公立大学法人北九州市立大学監事（現任） 平成25年 1月 弁護士法人大手町法律事務所代表（現任）	(注)5	-
監査役 (常勤)		加藤 甫	昭和18年9月11日生	昭和42年 4月 運輸省（現国土交通省）入省 平成 3年11月 同省北海道運輸局長 平成 7年 6月 海上保安庁次長 平成 8年 7月 ㈱日本エアシステム（現日本航空㈱）取締役 平成16年 4月 ㈱日本航空ジャパン（現日本航空㈱）代表取締役副社長 平成17年 4月 東亜エアサービス㈱（現㈱JALグランドサービス）取締役会長 平成22年 6月 当社監査役（現任）	(注)5	-
計						692

(注) 1. 代表取締役社長田中亮一郎は、代表取締役会長黒土 始の次女の配偶者であります。

2. 取締役柴戸隆成及び川本惣一は、社外取締役であります。

3. 監査役篠原龍己、佐久間進、中野昌治及び加藤甫は、社外監査役であります。

4. 平成25年 6月27日開催の定時株主総会の終結の時から 1年間

5. 平成24年 6月28日開催の定時株主総会の終結の時から 4年間

6. 所有株式数には、第一交通産業役員持株会における各自の持分を含めた実質所有株式数を記載しております。

7. 当社では、意思決定・監督と執行の分離による取締役会の活性化のため、また、能力主義に基づく積極的な人材の登用のため、執行役員制度を導入しております。

6【コーポレート・ガバナンスの状況等】

(1)【コーポレート・ガバナンスの状況】

コーポレート・ガバナンスに関する基本的な考え方

当社は、企業価値を継続的に高めていくために、透明かつ公正な経営組織の確立、経営の重要事項に対する意思決定の迅速化、業務執行の監督機能強化を通じ、企業の健全性と経営の効率性を追求することが、経営上の重要課題の一つと考えております。

コーポレート・ガバナンスに関する施策の実施状況

当社の経営組織及びコーポレート・ガバナンス体制の概要は次のとおりであります。

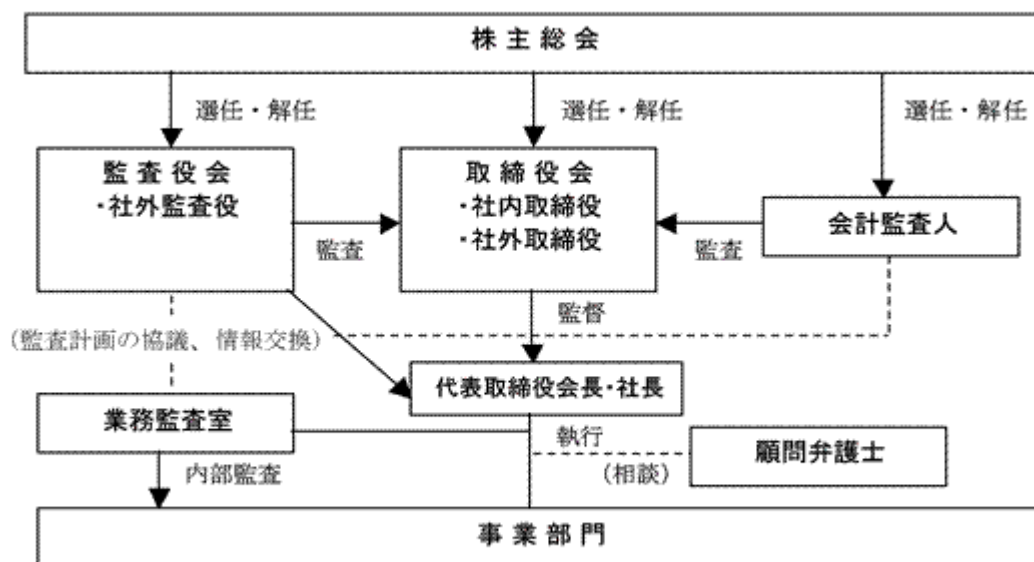

イ．会社の経営上の意思決定、執行及び監督に係る経営管理組織その他のコーポレート・ガバナンス体制の状況

取締役会は、提出日現在社外取締役2名を含む12名の取締役で構成され、原則月1回の定時取締役会を開催し、経営に関する重要事項の決定、業務執行状況の監督を行っておりますが、取締役には、高度な専門知識又は豊富な経験を有する人材を登用し、透明かつ公正な企業活動の充実に努めております。

また、平成4年12月から社外取締役を招聘し、経営判断に対するアドバイスのほか、外部からの客観的な視点で取締役の業務執行の監督を行っており、経営の透明性を図っております。

当社は、取締役の選任決議について、議決権を行使することができる株主の議決権の3分の1以上を有する株主が出席し、その議決権の過半数をもって行う旨、及びその決議は累積投票によらない旨定款に定めております。なお、取締役の経営責任の明確化と経営体質の強化を図るとともに、経営環境の変化に迅速に対応できる機動的な経営体制を構築するために、取締役の定数を15名以内及び任期を1年と定款に定めております。

当社は、剰余金の配当等会社法第459条第1項各号に定める事項について、法令に別段の定めがある場合を除き、株主総会の決議によらず取締役会の決議により定める旨定款に定めております。これは、剰余金の配当等（自己株式の取得を含む）を取締役会の権限とすることにより、株主への機動的な利益還元を行うことを目的とするものであります。

当社は、会社法第309条第2項に定める株主総会の特別決議要件について、議決権を行使することができる株主の議決権の3分の1以上を有する株主が出席し、その議決権の3分の2以上をもって行う旨定款に定めております。これは、株主総会における特別決議の定足数を緩和することにより、株主総会の円滑な運営を行うことを目的とするものであります。

当社は、監査役制度を採用しており、社内に監査役室を設置し、補助者として専任者1名を配置し社内の監査にあっておりますが、業務監査室の内部監査実施に伴う中長期の計画、監査項目及び結果についても緊密に連絡をとり、監査機能の充実に努めております。監査役は取締役会をはじめとする各会議体への出席、重要書類、各種稟議書の閲覧など取締役の業務執行を監視しております。また、内部監査体制として業務監査室（専任者2名）を設置し、随時内部監査を実施することで、適正な業務推進が図られているかについてチェックしております。監査役、業務監査室、会計監査人の三者は、監査計画の立案及び監査結果の報告等において緊密に連絡をとり、監査機能の充実に努めております。

なお、常勤監査役篠原龍己氏は、昭和49年4月から平成18年6月まで株式会社山口銀行に在籍し、通算32年にわたり財務業務、取引企業の決算書の精査等の経験を重ねてきており、財務及び会計に関する相当程度の知見を有するものであります。

当社においては、以上のとおり社外取締役、社外監査役を擁した監査役制度を基本とする体制が、経営の意思決定における監督機能と業務執行の適正性を確保し、企業価値の向上と効率的な経営に機能していると判断しておりますので、現状の体制を採用しております。

ロ．内部統制システム及びリスク管理体制の整備状況

当社は、平成18年5月の取締役会で決議した内部統制システム構築の基本方針により整備を行っており、コンプライアンス重視の観点から「行動憲章」を制定しておりますが、これをより一層充実させるため、教育研修等により関係法令及び社内規定の遵守の強化を図っております。また、事業活動全般にわたり生じ得るさまざまなリスクのうち、経営戦略上のリスクについては、事前に関連部門においてリスクの分析やその対応策の検討を行い、必要に応じて各部門の専門会議、取締役会において審議を行うとともに、従来から顧問弁護士、顧問税理士等より定期的にアドバイスを受けております。

ハ．社外取締役及び社外監査役との関係

提出日現在、社外取締役は2名、社外監査役は4名であります。

社外取締役柴戸隆成氏は、株式会社福岡銀行の取締役副頭取（代表取締役）及び株式会社親和銀行の社外取締役であり、当社及び当社の子会社と同行との間に、定常的な銀行取引のほか借入等の取引関係があります。同氏は、金融持株会社である株式会社ふくおかフィナンシャルグループの代表取締役副社長であります。当社と同社との間には特別な関係はありません。

社外取締役川本惣一氏は、株式会社西日本シティ銀行の取締役専務執行役員であり、当社及び当社の子会社と同行との間に、定常的な銀行取引のほか借入等の取引関係があります。

常勤の社外監査役篠原龍己氏は、平成21年6月に株式会社スターフライヤーの社外監査役に就任しておりますが、当社と同社との間には特別な関係はありません。

社外監査役の佐久間進氏は、経営者として冠婚葬祭及びホテル業界での長年の経験と実績、幅広い知識と見識を有しており、株式会社サンレーの取締役会長であります。当社と同社との間には特別な関係はありません。

社外監査役の中野昌治氏は、これまで社外取締役又は社外監査役として以外の方法で会社の経営に関与した経験はありませんが、弁護士としての専門的見地から企業法務に関して高い実績をあげられており、社外監査役としての職務を適切に遂行していただけるものと判断しております。なお、当社と同氏との間に顧問契約はありませんが、当社の顧問弁護士が所属する大手町法律事務所が、平成25年1月に弁護士法人化すると同時に、同氏は同法律事務所の代表に就任しております。また、同氏は一般社団法人北九州成年後見センターの代表理事でもありますが、当社と同法人との間には特別な関係はありません。

常勤の社外監査役加藤甫氏は、過去に運輸省（現国土交通省）において要職を歴任するなど、行政を通じ運輸関連業界の指導・監督に幅広く携わってきた経験と、航空業界における経営者の経験と幅広い見識を当社の監査に反映していただけるものと判断しております。なお、当社と同氏との間には特別な関係はありません。

当社では、社外取締役及び社外監査役を選任するための独立性に関する基準は特に設けておりませんが、金融機関・観光接客業界・弁護士・運輸監督機関等の多様な分野から、長年の経験と幅広い見識を、当社の経営へのアドバイス並びに監督・監査に反映していただける方を選任しております。また、監査役4名全員が社外監査役であり、かつ、3名は当社と人的関係、資本的關係又は取引関係その他の利害関係で、一般株主と利益相反が生じる立場にない独立役員の要件を満たしていることで、独立役員に選任しており、外部からの経営監視機能が十分に機能しているものと考えております。

なお、社外取締役及び社外監査役による監督又は監査に際しては、常勤監査役と業務監査室が、業務執行状況並びに会計監査人による監査結果の報告等につき、必要に応じ報告するなど連携を図っております。

ニ．会社のコーポレート・ガバナンスの充実に向けた取組みの最近1年間における実施状況

最近1年間における定時取締役会の中で、経営の基本方針、法令で定められた事項その他経営に関する重要事項を決定し、また各事業部門の進捗状況をレビューすることで、業務執行の監督を行っております。

ホ．会計監査の状況

当社は、会社法に基づく会計監査人及び金融商品取引法に基づく会計監査に有限責任監査法人トーマツを選任しておりますが、同監査法人及び当社監査に従事する同監査法人の業務執行社員と当社の間には、特別の利害関係はなく、また、同監査法人はすでに自主的に業務執行社員について、当社の会計監査に一定期間を超えて関与することのないよう措置をとっております。当期において業務を執行した公認会計士は小淵輝生氏、只隈洋一氏の2名であり、当該監査業務に係る補助者の構成は公認会計士7名、公認会計士試験合格者4名、その他3名であります。

役員報酬等

イ．役員区分ごとの報酬等の総額、報酬等の種類別の総額及び対象となる役員の員数

役員区分	報酬等の総額 (百万円)	報酬等の種類別の総額(百万円)				対象となる 役員の員数 (人)
		基本報酬	ストック オプション	賞与	役員退職慰労 引当金繰入額	
取締役 (社外取締役を除く。)	581	471	-	-	110	10
監査役 (社外監査役を除く。)	-	-	-	-	-	-
社外役員	28	26	-	-	2	7

(注)平成18年6月28日開催の第42期定時株主総会において、取締役の報酬限度額は年額700百万円以内(ただし、使用人分給与は含まない。)、監査役の報酬限度額は年額30百万円以内と決議いただいております。

ロ．報酬等の総額が1億円以上である者の報酬等の総額等

氏名	役員区分	会社区分	報酬等の種類別の額(百万円)				報酬等 の総額 (百万円)
			基本報酬	ストック オプション	賞与	役員退職慰労 引当金繰入額	
黒土 始	代表取締役	提出会社	180	-	-	52	232
田中 亮一郎	代表取締役	提出会社	160	-	-	46	206

ハ．役員の報酬等の額又はその算定方法の決定に関する方針の内容及び決定方法

当社は、役員の報酬等の額又はその算定方法の決定に関する具体的な方針は定めておりません。なお、取締役全員及び監査役全員のそれぞれの報酬総額の最高限度額は、株主総会の決議により決定しており、基本報酬については、役職、職責、功績のほか、会社への貢献度等を総合的に勘案したうえで、各取締役については取締役会により決定し、各監査役については監査役の協議により決定しております。また、役員退職慰労金については、内規で定める一定の基準に従い引当金を計上しております。

株式の保有状況

イ．投資株式のうち保有目的が純投資目的以外の目的であるものの銘柄数及び貸借対照表計上額の合計額

74銘柄 1,931百万円

ロ．保有目的が純投資目的以外の目的である投資株式の銘柄、株式数、貸借対照表計上額及び保有目的

前事業年度

特定投資株式

銘柄	株式数(株)	貸借対照表計上額 (百万円)	保有目的
(株)西日本シティ銀行	1,392,287	325	取引関係の維持及び発展
(株)山口フィナンシャルグループ	280,000	210	取引関係の維持及び発展
(株)ふくおかフィナンシャルグループ	316,279	116	取引関係の維持及び発展
(株)鹿児島銀行	151,033	79	取引関係の維持及び発展
(株)伊予銀行	84,000	61	取引関係の維持及び発展
(株)ゼンリン	70,840	59	取引関係の維持及び発展
(株)スターフライヤー	13,340	53	取引関係の維持及び発展
西日本鉄道(株)	108,150	42	取引関係の維持及び発展
日本電信電話(株)	9,690	36	取引関係の維持及び発展
コカ・コーラウエスト(株)	18,767	27	取引関係の維持及び発展
西部瓦斯(株)	120,000	26	取引関係の維持及び発展
東洋ゴム工業(株)	102,000	23	取引関係の維持及び発展
(株)宮崎銀行	80,723	18	取引関係の維持及び発展
南海電気鉄道(株)	49,000	17	取引関係の維持及び発展
(株)南日本銀行	103,870	17	取引関係の維持及び発展
(株)佐賀銀行	71,000	16	取引関係の維持及び発展
ＴＯＴＯ(株)	22,550	14	取引関係の維持及び発展
パナソニック(株)	17,872	13	取引関係の維持及び発展
(株)日立製作所	21,000	11	取引関係の維持及び発展
東北電力(株)	10,000	9	取引関係の維持及び発展
(株)ヤクルト本社	3,000	8	取引関係の維持及び発展
RKB毎日放送(株)	10,000	7	取引関係の維持及び発展
新日本製鐵(株)	30,000	6	取引関係の維持及び発展
旭化成(株)	10,000	5	取引関係の維持及び発展
富士通(株)	10,000	4	取引関係の維持及び発展
(株)九州リースサービス	21,000	3	取引関係の維持及び発展
(株)東芝	10,000	3	取引関係の維持及び発展
全日本空輸(株)	11,550	2	取引関係の維持及び発展
(株)トクヤマ	10,000	2	取引関係の維持及び発展
セイコーエプソン(株)	1,900	2	取引関係の維持及び発展

当事業年度

特定投資株式

銘柄	株式数(株)	貸借対照表計上額 (百万円)	保有目的
(株)西日本シティ銀行	1,392,287	410	取引関係の維持及び発展
(株)山口フィナンシャルグループ	280,000	266	取引関係の維持及び発展
(株)ふくおかフィナンシャルグループ	316,279	152	取引関係の維持及び発展
モバイルクリエイト(株)	100,000	142	取引関係の維持及び発展
(株)鹿児島銀行	151,033	100	取引関係の維持及び発展
(株)ゼンリン	70,840	90	取引関係の維持及び発展
(株)伊予銀行	84,000	74	取引関係の維持及び発展
(株)スターフライヤー	26,680	60	取引関係の維持及び発展
(株)日本航空	13,000	56	取引関係の維持及び発展
東洋ゴム工業(株)	102,000	42	取引関係の維持及び発展
西日本鉄道(株)	108,150	41	取引関係の維持及び発展
日本電信電話(株)	9,690	39	取引関係の維持及び発展
コカ・コーラウエスト(株)	18,767	30	取引関係の維持及び発展
西部瓦斯(株)	120,000	25	取引関係の維持及び発展
(株)宮崎銀行	80,723	21	取引関係の維持及び発展
南海電気鉄道(株)	49,000	19	取引関係の維持及び発展
ＴＯＴＯ(株)	22,550	18	取引関係の維持及び発展
(株)南日本銀行	103,870	17	取引関係の維持及び発展
(株)佐賀銀行	71,000	16	取引関係の維持及び発展
パナソニック(株)	17,872	11	取引関係の維持及び発展
(株)ヤクルト本社	3,000	11	取引関係の維持及び発展
(株)日立製作所	21,000	11	取引関係の維持及び発展
東北電力(株)	10,000	7	取引関係の維持及び発展
新日鐵住金(株)	30,000	7	取引関係の維持及び発展
R K B 毎日放送(株)	10,000	7	取引関係の維持及び発展
旭化成(株)	10,000	6	取引関係の維持及び発展
(株)九州リースサービス	21,000	5	取引関係の維持及び発展
(株)東芝	10,000	4	取引関係の維持及び発展
富士通(株)	10,000	3	取引関係の維持及び発展
(株)井筒屋	30,000	3	取引関係の維持及び発展

(2) 【監査報酬の内容等】

【監査公認会計士等に対する報酬の内容】

区分	前連結会計年度		当連結会計年度	
	監査証明業務に基づく報酬(百万円)	非監査業務に基づく報酬(百万円)	監査証明業務に基づく報酬(百万円)	非監査業務に基づく報酬(百万円)
提出会社	45	-	45	2
連結子会社	9	-	9	0
計	54	-	54	3

【その他重要な報酬の内容】

(前連結会計年度)

該当事項はありません。

(当連結会計年度)

該当事項はありません。

【監査公認会計士等の提出会社に対する非監査業務の内容】

(前連結会計年度)

該当事項はありません。

(当連結会計年度)

当社が監査公認会計士等に対して報酬を支払っている非監査業務の内容は、財務調査に関する業務の委託であります。

【監査報酬の決定方針】

当社の監査公認会計士等に対する監査報酬の決定方針は策定しておりませんが、監査法人からの見積提案をもとに、当社の規模・業務の特性等の観点から監査日数及び監査従事者の構成等の要素を勘案して検討し、監査役会の同意を得て、取締役会で決定する手続を実施しております。

第5【経理の状況】

1．連結財務諸表及び財務諸表の作成方法について

(1) 当社の連結財務諸表は、「連結財務諸表の用語、様式及び作成方法に関する規則」（昭和51年大蔵省令第28号）に基づいて作成しております。

(2) 当社の財務諸表は、「財務諸表等の用語、様式及び作成方法に関する規則」（昭和38年大蔵省令第59号）に基づいて作成しております。

2．監査証明について

当社は、金融商品取引法第193条の2第1項の規定に基づき、連結会計年度（平成24年4月1日から平成25年3月31日まで）の連結財務諸表及び事業年度（平成24年4月1日から平成25年3月31日まで）の財務諸表について、有限責任監査法人トーマツにより監査を受けております。

3．連結財務諸表等の適正性を確保するための特段の取組みについて

当社は、連結財務諸表等の適正性を確保するための特段の取組みを行っております。具体的には、会計基準等の内容を適切に把握し、又は会計基準等の変更等についての的確に対応することができる体制を整備するため、公益財団法人財務会計基準機構へ加入し、セミナーへ参加しております。

1【連結財務諸表等】
(1)【連結財務諸表】
【連結貸借対照表】

(単位：百万円)

	前連結会計年度 (平成24年3月31日)	当連結会計年度 (平成25年3月31日)
資産の部		
流動資産		
現金及び預金	4 13,324	4 10,942
受取手形及び営業未収入金	2,042	2,318
営業貸付金	12,937	12,781
たな卸資産	1, 4 29,681	1, 4, 8 24,195
繰延税金資産	931	858
その他	1,830	2,663
貸倒引当金	642	741
流動資産合計	60,105	53,018
固定資産		
有形固定資産		
建物及び構築物（純額）	2, 4 19,061	2, 4, 8 21,896
機械装置及び運搬具（純額）	2 2,591	2, 3 2,801
土地	4, 7 43,708	4, 7, 8 46,320
その他（純額）	2 1,770	2 1,873
有形固定資産合計	67,131	72,891
無形固定資産		
のれん	941	983
ソフトウェア	215	141
その他	191	192
無形固定資産合計	1,347	1,316
投資その他の資産		
投資有価証券	5 3,606	5 4,039
繰延税金資産	2,860	2,486
その他	4,835	4,875
貸倒引当金	1,100	1,076
投資その他の資産合計	10,201	10,324
固定資産合計	78,680	84,533
資産合計	138,786	137,551

	前連結会計年度 (平成24年3月31日)	当連結会計年度 (平成25年3月31日)
負債の部		
流動負債		
支払手形及び営業未払金	4,133	7,827
短期借入金	4 37,039	4 24,212
未払法人税等	1,188	1,251
賞与引当金	440	463
その他	4 6,486	4 6,050
流動負債合計	49,287	39,805
固定負債		
長期借入金	4 52,830	4 59,142
繰延税金負債	1,198	1,115
再評価に係る繰延税金負債	7 1,685	7 1,680
退職給付引当金	1,898	1,606
役員退職慰労引当金	1,768	1,878
利息返還損失引当金	72	34
その他	6,220	5,518
固定負債合計	65,672	70,976
負債合計	114,960	110,781
純資産の部		
株主資本		
資本金	2,027	2,027
資本剰余金	2,214	2,214
利益剰余金	24,287	26,786
自己株式	67	67
株主資本合計	28,462	30,961
その他の包括利益累計額		
その他有価証券評価差額金	118	165
土地再評価差額金	7 5,838	7 5,753
その他の包括利益累計額合計	5,957	5,588
少数株主持分	1,320	1,396
純資産合計	23,826	26,769
負債純資産合計	138,786	137,551

【連結損益計算書及び連結包括利益計算書】
 【連結損益計算書】

(単位：百万円)

	前連結会計年度 (自 平成23年 4月 1日 至 平成24年 3月31日)	当連結会計年度 (自 平成24年 4月 1日 至 平成25年 3月31日)
売上高	83,422	87,850
売上原価	69,292	72,868
売上総利益	14,130	14,982
販売費及び一般管理費		
広告宣伝費	542	543
貸倒引当金繰入額	756	238
役員報酬	692	684
役員退職慰労引当金繰入額	114	114
給料及び手当	2,941	3,071
賞与	230	263
賞与引当金繰入額	127	137
退職給付費用	222	12
福利厚生費	606	635
賃借料	592	587
租税公課	407	345
減価償却費	124	127
のれん償却額	681	663
その他	1,520	1,467
販売費及び一般管理費合計	9,559	8,868
営業利益	4,570	6,113
営業外収益		
受取利息	35	42
補助金収入	233	216
その他	827	912
営業外収益合計	1,096	1,171
営業外費用		
支払利息	1,341	1,233
その他	199	136
営業外費用合計	1,540	1,370
経常利益	4,125	5,914

	前連結会計年度 (自 平成23年 4月 1日 至 平成24年 3月31日)	当連結会計年度 (自 平成24年 4月 1日 至 平成25年 3月31日)
特別利益		
国庫補助金	-	483
買取債権回収益	100	-
厚生年金基金代行返上益	5,996	-
その他	6	33
特別利益合計	6,103	516
特別損失		
固定資産除売却損	97	247
減損損失	1,031	80
退職給付制度終了損	-	68
固定資産圧縮損	-	483
その他	445	1
特別損失合計	1,574	880
税金等調整前当期純利益	8,654	5,551
法人税、住民税及び事業税	2,216	2,312
法人税等調整額	2,055	285
法人税等合計	4,272	2,597
少数株主損益調整前当期純利益	4,382	2,953
少数株主利益	36	88
当期純利益	4,346	2,864

【連結包括利益計算書】

(単位：百万円)

	前連結会計年度 (自 平成23年 4月 1日 至 平成24年 3月31日)	当連結会計年度 (自 平成24年 4月 1日 至 平成25年 3月31日)
少数株主損益調整前当期純利益	4,382	2,953
その他の包括利益		
その他有価証券評価差額金	32	283
土地再評価差額金	238	-
その他の包括利益合計	1 271	1 283
包括利益	4,653	3,236
(内訳)		
親会社株主に係る包括利益	4,614	3,148
少数株主に係る包括利益	38	88

【連結株主資本等変動計算書】

(単位：百万円)

	前連結会計年度 (自 平成23年 4月 1日 至 平成24年 3月31日)	当連結会計年度 (自 平成24年 4月 1日 至 平成25年 3月31日)
株主資本		
資本金		
当期首残高	2,027	2,027
当期末残高	2,027	2,027
資本剰余金		
当期首残高	2,214	2,214
当期末残高	2,214	2,214
利益剰余金		
当期首残高	20,274	24,287
当期変動額		
剰余金の配当	293	293
当期純利益	4,346	2,864
土地再評価差額金の取崩	48	85
連結範囲の変動	9	12
当期変動額合計	4,013	2,498
当期末残高	24,287	26,786
自己株式		
当期首残高	67	67
当期末残高	67	67
株主資本合計		
当期首残高	24,449	28,462
当期変動額		
剰余金の配当	293	293
当期純利益	4,346	2,864
土地再評価差額金の取崩	48	85
連結範囲の変動	9	12
当期変動額合計	4,013	2,498
当期末残高	28,462	30,961
その他の包括利益累計額		
その他有価証券評価差額金		
当期首残高	148	118
当期変動額		
株主資本以外の項目の当期変動額（純額）	30	283
当期変動額合計	30	283
当期末残高	118	165
土地再評価差額金		
当期首残高	6,125	5,838
当期変動額		
株主資本以外の項目の当期変動額（純額）	286	85
当期変動額合計	286	85
当期末残高	5,838	5,753
その他の包括利益累計額合計		
当期首残高	6,273	5,957
当期変動額		
株主資本以外の項目の当期変動額（純額）	316	368
当期変動額合計	316	368
当期末残高	5,957	5,588

	前連結会計年度 (自 平成23年 4月 1日 至 平成24年 3月31日)	当連結会計年度 (自 平成24年 4月 1日 至 平成25年 3月31日)
少数株主持分		
当期首残高	1,286	1,320
当期変動額		
株主資本以外の項目の当期変動額（純額）	33	76
当期変動額合計	33	76
当期末残高	1,320	1,396
純資産合計		
当期首残高	19,462	23,826
当期変動額		
剰余金の配当	293	293
当期純利益	4,346	2,864
土地再評価差額金の取崩	48	85
連結範囲の変動	9	12
株主資本以外の項目の当期変動額（純額）	350	445
当期変動額合計	4,364	2,943
当期末残高	23,826	26,769

【連結キャッシュ・フロー計算書】

(単位：百万円)

	前連結会計年度 (自 平成23年 4月 1日 至 平成24年 3月31日)	当連結会計年度 (自 平成24年 4月 1日 至 平成25年 3月31日)
営業活動によるキャッシュ・フロー		
税金等調整前当期純利益	8,654	5,551
減価償却費	2,724	2,765
のれん償却額	681	663
減損損失	1,031	80
たな卸資産評価損	1,047	249
貸倒引当金の増減額（は減少）	432	84
退職給付引当金の増減額（は減少）	299	361
役員退職慰労引当金の増減額（は減少）	114	110
利息返還損失引当金の増減額（は減少）	9	37
受取利息及び受取配当金	104	97
支払利息	1,341	1,233
固定資産除売却損益（は益）	90	214
営業債権の増減額（は増加）	1,323	63
たな卸資産の増減額（は増加）	4,170	246
仕入債務の増減額（は減少）	486	2,780
その他の資産・負債の増減額	1,021	1,288
買取債権回収益	100	-
厚生年金基金代行返上損益（は益）	5,996	-
その他	450	22
小計	15,820	11,787
利息及び配当金の受取額	104	97
利息の支払額	1,321	1,218
法人税等の支払額	1,915	2,300
営業活動によるキャッシュ・フロー	12,687	8,365
投資活動によるキャッシュ・フロー		
定期預金の預入による支出	1,370	1,019
定期預金の払戻による収入	1,175	960
投資有価証券の取得による支出	64	245
投資有価証券の売却による収入	95	382
有形及び無形固定資産の取得による支出	2,875	3,017
有形及び無形固定資産の売却による収入	39	445
短期貸付金の増減額（は増加）	5	90
長期貸付けによる支出	285	463
長期貸付金の回収による収入	98	179
連結の範囲の変更を伴う子会社株式の取得による支出	56	202
連結の範囲の変更を伴う子会社株式の取得による収入	47	11
事業譲受による支出	250	425
その他の支出	804	508
その他の収入	67	421
投資活動によるキャッシュ・フロー	4,178	3,570

	前連結会計年度 (自 平成23年 4月 1日 至 平成24年 3月31日)	当連結会計年度 (自 平成24年 4月 1日 至 平成25年 3月31日)
財務活動によるキャッシュ・フロー		
短期借入金の増減額（ は減少）	646	8,455
長期借入れによる収入	15,324	19,477
長期借入金の返済による支出	19,076	17,529
配当金の支払額	293	293
少数株主への配当金の支払額	1	12
リース債務の返済による支出	366	426
財務活動によるキャッシュ・フロー	5,059	7,239
現金及び現金同等物の増減額（ は減少）	3,449	2,443
現金及び現金同等物の期首残高	8,671	12,124
連結の範囲の変更に伴う現金及び現金同等物の増減額（ は減少）	3	0
現金及び現金同等物の期末残高	12,124	9,682

【注記事項】

(連結財務諸表作成のための基本となる重要な事項)

1. 連結の範囲に関する事項

(1) 連結子会社の数 118社

主要な連結子会社

(株)第一ゼネラルサービス

(株)琉球バス交通

那覇バス(株)

北九州第一交通(株)

大阪第一交通(株)

鯨第一交通(株)

第一交通(株)(足立)

札幌第一交通(株)

なお、松山第一交通(株)、八千代第一交通(株)、江戸川第一交通(株)、武田第一交通(株)、ひかり第一交通(株)、土浦第一交通(株)については、当社が買収したことにより、(株)札幌第一モーターズについては、重要性が増したことにより、当連結会計年度から連結の範囲に含めております。

また、前連結会計年度において連結子会社でありました(株)アーバンエスレートダイイチは事業を廃止したため、富田林第一交通(株)については、平成24年11月1日付で大阪第一交通(株)と合併したため、連結の範囲から除外しております。

(2) 主要な非連結子会社の名称等

主要な非連結子会社は、第一酒販(有)、(株)ダイイチであります。

(3) 非連結子会社について連結の範囲から除いた理由

非連結子会社は、いずれも小規模会社であり、合計の総資産、売上高、当期純損益(持分に見合う額)及び利益剰余金(持分に見合う額)等は、いずれも連結財務諸表に重要な影響を及ぼしていないためであります。

2. 持分法の適用に関する事項

持分法適用会社はありません。

持分法を適用していない非連結子会社及び関連会社は、当期純損益(持分に見合う額)及び利益剰余金(持分に見合う額)等からみて、持分法の対象から除いても連結財務諸表に及ぼす影響が軽微であり、かつ、全体としても重要性がないため、持分法の適用範囲から除外しております。

3. 連結子会社の事業年度等に関する事項

すべての連結子会社の事業年度は、連結会計年度と一致しております。

4. 会計処理基準に関する事項

(1) 重要な資産の評価基準及び評価方法

(イ) 有価証券

満期保有目的の債券

償却原価法(定額法)

その他有価証券

時価のあるもの

決算期末日の市場価格等に基づく時価法(評価差額は全部純資産直入法により処理し、売却原価は移動平均法により算定しております。)

時価のないもの

移動平均法による原価法

(ロ) たな卸資産

販売用不動産及び仕掛販売用不動産

個別法による原価法(貸借対照表価額は収益性の低下に基づく簿価切下げの方法により算定)

その他のたな卸資産

主として最終仕入原価法による原価法

(2) 重要な減価償却資産の減価償却の方法

(イ) 有形固定資産（リース資産を除く）

定率法

ただし、平成10年4月1日以降取得した建物（建物附属設備を除く）及び平成19年4月1日以降取得した営業用車両については定額法

なお、主な耐用年数は建物及び構築物3～50年であります。

（会計上の見積りの変更と区別することが困難な会計方針の変更）

当社及び連結子会社は、法人税法の改正に伴い、当連結会計年度より、平成24年4月1日以後に取得した有形固定資産については、改正後の法人税法に基づく減価償却の方法に変更しております。

なお、これによる当連結会計年度の損益に与える影響は軽微であります。

(ロ) 無形固定資産（リース資産を除く）

定額法

なお、自社利用のソフトウェアについては、社内における利用可能期間（5年）に基づいております。

(ハ) リース資産

所有権移転外ファイナンス・リース取引に係るリース資産については、リース期間を耐用年数とし、残存価額を零とする定額法を採用しております。

(3) 重要な引当金の計上基準

(イ) 貸倒引当金

債権の貸倒れによる損失に備えるため、一般債権については貸倒実績率により、貸倒懸念債権等特定の債権については個別に回収可能性を検討し、回収不能見込額を計上しております。

(ロ) 賞与引当金

主として従業員の賞与の支給に備えるため、支給見込額に基づき当連結会計年度に負担すべき額を計上しております。

(ハ) 退職給付引当金

従業員の退職給付に備えるため、当連結会計年度末における退職給付債務及び年金資産の見込額に基づき計上しております。

会計基準変更時差異については、15年による按分額を営業外費用として費用処理しております。

過去勤務債務は、その発生時の従業員の平均残存勤務期間以内の一定の年数（5年）による定額法により費用処理しております。

数理計算上の差異は、各連結会計年度の発生時における従業員の平均残存勤務期間以内の一定の年数（5年）による定額法により按分した額をそれぞれ発生の日から翌連結会計年度から費用処理することとしております。

(ニ) 役員退職慰労引当金

当社及び連結子会社(株)第一ゼネラルサービスは、役員退職慰労金の支給に備えるため、役員退職慰労金支給内規に基づく期末要支給額を計上しております。

(ホ) 利息返還損失引当金

連結子会社(株)第一ゼネラルサービスは、利息制限法上の上限金利を超過して支払われた利息の返還による損失に備えるため、当連結会計年度末における損失発生見込額を計上しております。

(4) のれんの償却方法及び償却期間

のれんの償却については、12社3年間、25社5年間の定額法により償却を行っております。

(5) 連結キャッシュ・フロー計算書における資金の範囲

資金（現金及び現金同等物）は、手許現金、随時引き出し可能な預金及び取得日から3ヶ月以内に満期日の到来する流動性の高い、容易に換金可能であり、かつ価値変動について僅少なリスクしか負わない短期的な投資からなっております。

(6) その他連結財務諸表作成のための重要な事項

(イ) 消費税等の会計処理

消費税及び地方消費税の会計処理は税抜方式によっており、控除対象外消費税及び地方消費税は、当連結会計年度の費用として処理しております。

(ロ) 連結納税制度の適用

連結納税制度を適用しております。

(未適用の会計基準等)

- ・「退職給付に関する会計基準」(企業会計基準第26号 平成24年5月17日)
- ・「退職給付に関する会計基準の適用指針」(企業会計基準適用指針第25号 平成24年5月17日)

1. 概要

(1) 連結貸借対照表上の取扱い

未認識数理計算上の差異及び未認識過去勤務費用を、税効果を調整の上、純資産の部(その他の包括利益累計額)に計上することとし、積立状況を示す額を負債(又は資産)として計上することとなります。

(2) 連結損益計算書及び連結包括利益計算書上の取扱い

数理計算上の差異及び過去勤務費用の当期発生額のうち、費用処理されない部分についてはその他の包括利益に含めて計上し、その他の包括利益累計額に計上されている未認識数理計算上の差異及び未認識過去勤務費用のうち、当期に費用処理された部分についてはその他の包括利益の調整(組替調整)を行うこととなります。

2. 適用予定日

平成25年4月1日以後開始する連結会計年度の期末から適用

3. 当該会計基準等の適用による影響

連結財務諸表作成時において財務諸表に与える影響は、現在評価中であります。

(連結貸借対照表関係)

1 たな卸資産の内訳は、次のとおりであります。

	前連結会計年度 (平成24年3月31日)	当連結会計年度 (平成25年3月31日)
販売用不動産及び商品	21,574百万円	16,489百万円
仕掛販売用不動産等	7,915	7,541
原材料及び貯蔵品	191	164
計	29,681	24,195

2 有形固定資産の減価償却累計額

	前連結会計年度 (平成24年3月31日)	当連結会計年度 (平成25年3月31日)
	33,940百万円	30,429百万円

3 有形固定資産の圧縮記帳累計額

	前連結会計年度 (平成24年3月31日)	当連結会計年度 (平成25年3月31日)
	- 百万円	483百万円

4 担保資産及び担保付債務

(1) 担保に供している資産は、次のとおりであります。

	前連結会計年度 (平成24年3月31日)	当連結会計年度 (平成25年3月31日)
現金及び預金(定期預金)	130百万円	130百万円
たな卸資産 (販売用不動産及び仕掛販売用不動産)	17,316	9,126
建物及び構築物	14,378	17,115
土地	35,929	37,823
計	67,754	64,196

(2) 担保付債務は、次のとおりであります。

	前連結会計年度 (平成24年3月31日)	当連結会計年度 (平成25年3月31日)
短期借入金	14,728百万円	5,480百万円
長期借入金 (うち1年内返済予定額)	61,132 12,560	62,169 9,125
流動負債「その他」(前受金)	7	2
計	75,868	67,651

5 非連結子会社及び関連会社に対するものは、次のとおりであります。

	前連結会計年度 (平成24年3月31日)	当連結会計年度 (平成25年3月31日)
投資有価証券(株式)	893百万円	993百万円

6 偶発債務

連結会社以外の会社及び当社分譲物件購入者の金融機関からの借入金に対して次のとおり債務保証を行っております。

	前連結会計年度 (平成24年3月31日)		当連結会計年度 (平成25年3月31日)
(医)湘和会 湘南記念病院	532百万円	(医)湘和会 湘南記念病院	445百万円
第一ケアサービス㈱	17	第一ケアサービス㈱	11
当社分譲物件購入者(214名)	565	金融事業融資先(1社)	630
		当社分譲物件購入者(196名)	498
計	1,115	計	1,585

7 土地再評価

当社及び連結子会社(株)第一ゼネラルサービスは、「土地の再評価に関する法律」(平成10年3月31日公布 法律第34号)及び平成13年3月31日の同法律の改正に基づき、事業用土地の再評価を行っております。評価差額については、当該評価差額に係る税金相当額を「再評価に係る繰延税金負債」として負債の部に計上するとともに、少数株主に帰属する金額を「少数株主持分」から控除し、差額を「土地再評価差額金」として純資産の部に計上しております。

(再評価の方法)

土地の再評価に関する法律施行令(平成10年3月31日公布 政令第119号)第2条第4号に定める路線価に合理的な調整を行い算出しております。

(再評価を行った年月日)

当社 平成14年3月31日
 (株)第一ゼネラルサービス 平成13年12月31日

	前連結会計年度 (平成24年3月31日)	当連結会計年度 (平成25年3月31日)
当社		
再評価を行った土地の期末における 時価と再評価後の帳簿価額との差額	8,676百万円	8,264百万円
上記差額のうち賃貸等不動産に係るもの	5,521百万円	5,113百万円
(株)第一ゼネラルサービス		
再評価を行った土地の期末における 時価と再評価後の帳簿価額との差額	63百万円	-百万円
上記差額のうち賃貸等不動産に係るもの	63百万円	-百万円

8 販売用不動産から有形固定資産への振替

当連結会計年度

所有目的の変更により、販売用不動産の一部を有形固定資産に振替いたしました。その内容は以下のとおりであります。

建物及び構築物	3,182百万円
土地	2,219
計	5,402

これによる損益に与える影響はありません。

なお、セグメント情報に与える影響は、当該箇所に記載しております。

(連結損益計算書関係)

1 期末たな卸高は収益性の低下に伴う簿価切下後の金額であり、次のたな卸資産評価損が売上原価に含まれております。

前連結会計年度 (自 平成23年 4月 1日 至 平成24年 3月31日)	当連結会計年度 (自 平成24年 4月 1日 至 平成25年 3月31日)
1,047百万円	249百万円

2 固定資産除売却損の主なものは、次のとおりであります。

前連結会計年度 (自 平成23年 4月 1日 至 平成24年 3月31日)		当連結会計年度 (自 平成24年 4月 1日 至 平成25年 3月31日)	
建物	75百万円	建物	159百万円
その他	21	その他	88
計	97	計	247

3 減損損失

当社グループは以下の資産グループについて減損損失を計上いたしました。

前連結会計年度(自 平成23年 4月 1日 至 平成24年 3月31日)

用途	場所	種類	減損損失(百万円)
事業用資産	沖縄県那覇市他 12箇所	土地、建物	841
遊休資産	東京都足立区他 10箇所	土地、建物	190

当社グループは営業所を基礎として継続的な収支の把握を行っている単位を一つの資産グループとしております。なお、遊休資産については各資産単位を一つの資産グループとしております。

その結果、市場価格が著しく下落した資産グループ及び遊休資産について、帳簿価額を回収可能価額まで減額し、当該減少額を減損損失(1,031百万円)として特別損失に計上いたしました。その内訳は土地636百万円及び建物395百万円であります。

なお、当該資産グループの回収可能価額は正味売却価額又は使用価値により測定しております。

回収可能価額を正味売却価額により測定する場合の時価は、対象資産の重要性を考慮して路線価又は固定資産税評価額等を基礎として算定しております。

また、回収可能価額を使用価値により測定している場合には、将来キャッシュ・フローを1.9%で割引いて算定しております。

当連結会計年度(自 平成24年 4月 1日 至 平成25年 3月31日)

用途	場所	種類	減損損失(百万円)
事業用資産	北九州市小倉北区 他 2箇所	土地、建物等	80

当社グループは営業所を基礎として継続的な収支の把握を行っている単位を一つの資産グループとしております。なお、遊休資産については各資産単位を一つの資産グループとしております。

その結果、保有目的を変更した資産グループについて、帳簿価額を回収可能価額まで減額し、当該減少額を減損損失(80百万円)として特別損失に計上いたしました。その内訳は土地51百万円及び建物28百万円等であります。

なお、当該資産グループの回収可能価額は正味売却価額により測定しております。

回収可能価額を正味売却価額により測定する場合の時価は、対象資産の重要性を考慮して路線価又は固定資産税評価額等を基礎として算定しております。

(連結包括利益計算書関係)

1 その他の包括利益に係る組替調整額及び税効果額

	前連結会計年度 (自平成23年4月1日 至平成24年3月31日)	当連結会計年度 (自平成24年4月1日 至平成25年3月31日)
その他有価証券評価差額金：		
当期発生額	75百万円	439百万円
組替調整額	4	1
税効果調整前	71	438
税効果額	38	155
その他有価証券評価差額金	32	283
土地再評価差額金：		
税効果額	238	-
その他の包括利益合計	271	283

(連結株主資本等変動計算書関係)

前連結会計年度(自平成23年4月1日 至平成24年3月31日)

1. 発行済株式の種類及び総数並びに自己株式の種類及び株式数に関する事項

	当連結会計年度期 首株式数(千株)	当連結会計年度増 加株式数(千株)	当連結会計年度減 少株式数(千株)	当連結会計年度末 株式数(千株)
発行済株式				
普通株式	19,613	-	-	19,613
合計	19,613	-	-	19,613
自己株式				
普通株式	62	-	-	62
合計	62	-	-	62

2. 新株予約権及び自己新株予約権に関する事項

該当事項はありません。

3. 配当に関する事項

(1) 配当金支払額

(決議)	株式の種類	配当金の総額 (百万円)	1株当たり配 当額(円)	基準日	効力発生日
平成23年5月20日 取締役会	普通株式	195	10	平成23年3月31日	平成23年6月30日
平成23年11月10日 取締役会	普通株式	97	5	平成23年9月30日	平成23年12月6日

(2) 基準日が当連結会計年度に属する配当のうち、配当の効力発生日が翌連結会計年度となるもの

(決議)	株式の種類	配当金の総額 (百万円)	配当の原資	1株当たり配 当額(円)	基準日	効力発生日
平成24年5月17日 取締役会	普通株式	195	利益剰余金	10	平成24年3月31日	平成24年6月29日

当連結会計年度（自平成24年4月1日 至平成25年3月31日）

1. 発行済株式の種類及び総数並びに自己株式の種類及び株式数に関する事項

	当連結会計年度期 首株式数（千株）	当連結会計年度増 加株式数（千株）	当連結会計年度減 少株式数（千株）	当連結会計年度末 株式数（千株）
発行済株式				
普通株式	19,613	-	-	19,613
合計	19,613	-	-	19,613
自己株式				
普通株式	62	-	-	62
合計	62	-	-	62

2. 新株予約権及び自己新株予約権に関する事項

該当事項はありません。

3. 配当に関する事項

(1) 配当金支払額

(決議)	株式の種類	配当金の総額 (百万円)	1株当たり配 当額(円)	基準日	効力発生日
平成24年5月17日 取締役会	普通株式	195	10	平成24年3月31日	平成24年6月29日
平成24年11月8日 取締役会	普通株式	97	5	平成24年9月30日	平成24年12月7日

(2) 基準日が当連結会計年度に属する配当のうち、配当の効力発生日が翌連結会計年度となるもの

(決議)	株式の種類	配当金の総額 (百万円)	配当の原資	1株当たり配 当額(円)	基準日	効力発生日
平成25年5月23日 取締役会	普通株式	195	利益剰余金	10	平成25年3月31日	平成25年6月28日

(連結キャッシュ・フロー計算書関係)

1. 現金及び現金同等物の期末残高と連結貸借対照表に記載されている科目の金額との関係

	前連結会計年度 (自 平成23年4月1日 至 平成24年3月31日)	当連結会計年度 (自 平成24年4月1日 至 平成25年3月31日)
現金及び預金勘定	13,324百万円	10,942百万円
預入期間が3か月を超える定期預金	1,200	1,259
現金及び現金同等物	12,124	9,682

2. 株式の取得により新たに連結子会社となった会社の資産及び負債の主な内訳

当連結会計年度

株式の取得により新たに6社を連結したことに伴う連結開始時の資産及び負債の内訳並びに株式の取得価額と取得による収入との関係は次のとおりであります。

流動資産	138百万円
固定資産	265
流動負債	194
固定負債	273
のれん	280
株式の取得価額	216
新規買収会社の現金及び現金同等物	26
差引：取得による支出	202
差引：取得による収入	11

(リース取引関係)

1. ファイナンス・リース取引(借主側)

所有権移転外ファイナンス・リース取引

重要性が乏しいため、記載を省略しております。

2. オペレーティング・リース取引(貸主側)

オペレーティング・リース取引のうち解約不能のものに係る未経過リース料

(単位：百万円)

	前連結会計年度 (平成24年3月31日)	当連結会計年度 (平成25年3月31日)
1年内	265	881
1年超	3,726	6,589
合計	3,991	7,471

(金融商品関係)

1. 金融商品の状況に関する事項

(1) 金融商品に対する取組方針

当社グループは、資金運用を短期的な預金等に限定し、銀行等金融機関からの借入により資金を調達しております。デリバティブは、後述するリスクを回避する為に利用し、投機的な取引は行わない方針であります。また、当社の一部の連結子会社には、金融事業を行っている子会社があります。

(2) 金融商品の内容及びそのリスク並びにリスク管理体制

営業債権である受取手形及び営業未収入金は、顧客の信用リスクに晒されております。当該リスクに関しては、当社グループのリスク管理基準に従い、取引先ごとの残高管理を行う体制であります。

営業債権である営業貸付金は、主として不動産担保ローン等の貸付金であり、顧客の契約不履行によってもたらされる信用リスクに晒されております。当該リスクに関しては、個別案件ごとに顧客の事業計画及び返済計画を精査するとともに、担保不動産は独自の評価手法に基づき与信審査を行い、限度額の決定、保証や担保の設定などの与信管理に関する体制を整備し運用しております。

投資有価証券である株式は、市場価格の変動リスクに晒されておりますが、主に業務上の関係を有する企業の株式であり、定期的に把握された時価が取締役に報告されております。

営業債務である支払手形及び営業未払金は、そのほとんどが1年以内の支払期日であります。

借入金のうち、短期借入金は主に営業取引に係る資金調達であり、長期借入金は主に設備投資に係る資金調達であります。このうち一部は変動金利であるため、金利の変動リスクに晒されておりますが、デリバティブ取引(金利スワップ取引)を利用してヘッジしております。

デリバティブ取引は、借入金に係る支払金利の変動リスクに対するヘッジを目的とした金利スワップ取引であります。デリバティブ取引の執行・管理については、社内基準に従って行っており、また、デリバティブの利用にあたっては、信用リスクを軽減するために、信用度の高い金融機関とのみ取引を行っております。

また、営業債務や借入金は、流動性リスクに晒されておりますが、当社グループでは、月次で資金繰計画を作成するなどの方法により管理しております。

(3) 金融商品の時価等に関する事項についての補足説明

金融商品の時価には、市場価格に基づく価額のほか、市場価格がない場合には合理的に算定された価額が含まれております。当該価額の算定においては変動要因を織り込んでいるため、異なる前提条件等を採用することにより、当該価額が変動することがあります。また、注記事項「デリバティブ取引関係」におけるデリバティブ取引に関する契約額等については、その金額自体がデリバティブ取引に係る市場リスクを示すものではありません。

2. 金融商品の時価等に関する事項

連結貸借対照表計上額、時価及びこれらの差額については、次のとおりであります。なお、時価を把握することが極めて困難と認められるものは、次表には含まれておりません。(注)2.参照)。

前連結会計年度(平成24年3月31日)

	連結貸借対照表計上額 (百万円)	時価(百万円)	差額(百万円)
(1)現金及び預金	13,324	13,324	-
(2)受取手形及び営業未収入金	2,042	2,042	-
(3)営業貸付金	12,937		
貸倒引当金(*1)	442		
	12,495	13,541	1,045
(4)投資有価証券			
満期保有目的の債券	25	25	0
その他有価証券	1,712	1,712	-
資産計	29,600	30,646	1,045
(1)支払手形及び営業未払金	4,133	4,133	-
(2)短期借入金	37,039	37,039	-
(3)長期借入金	52,830	52,024	805
負債計	94,003	93,197	805
デリバティブ取引	-	-	-

(*1)営業貸付金に対応する一般貸倒引当金及び個別貸倒引当金を控除しております。

当連結会計年度（平成25年3月31日）

	連結貸借対照表計上額 (百万円)	時価(百万円)	差額(百万円)
(1)現金及び預金	10,942	10,942	-
(2)受取手形及び営業未収入金	2,318	2,318	-
(3)営業貸付金	12,781		
貸倒引当金(*1)	508		
	12,272	12,989	716
(4)投資有価証券			
満期保有目的の債券	25	25	0
その他有価証券	2,155	2,155	-
資産計	27,714	28,431	716
(1)支払手形及び営業未払金	7,827	7,827	-
(2)短期借入金	24,212	24,212	-
(3)長期借入金	59,142	58,579	563
負債計	91,182	90,619	563
デリバティブ取引	-	-	-

(*1)営業貸付金に対応する一般貸倒引当金及び個別貸倒引当金を控除しております。

(注) 1. 金融商品の時価の算定方法並びに有価証券及びデリバティブ取引に関する事項

資産

(1)現金及び預金、並びに(2)受取手形及び営業未収入金

これらは短期間で決済されるものであるため、時価は帳簿価額に近似していることから、当該帳簿価額によっております。

(3)営業貸付金

期末日現在の残高について回収可能性を加味した元利金の見積将来キャッシュ・フローを市場金利で割り引いた現在価値を時価としております。

ただし、貸倒懸念債権については、見積将来キャッシュ・フローの現在価値、又は、担保及び保証による回収見込額等に基づいて貸倒見積高を算定しているため、時価は連結決算日における貸借対照表価額から現在の貸倒見積高を控除した金額に近似しており、当該価額をもって時価としております。

(4)投資有価証券

株式及び債券の時価は取引所の価格によっております。また、投資信託の時価については、公表されている基準価格によっております。また、保有目的ごとの有価証券に関する事項については、注記事項「有価証券関係」をご参照下さい。

負債

(1)支払手形及び営業未払金、並びに(2)短期借入金

これらは短期間で決済されるものであるため、時価は帳簿価額に近似していることから、当該帳簿価額によっております。

(3)長期借入金

長期借入金の時価については、元利金の合計額を同様の新規借入を行った場合に想定される利率で割り引いて算定する方法によっております。変動金利による長期借入金は金利スワップの特例処理の対象とされており(下記「デリバティブ取引」参照)、当該金利スワップと一体として処理された元利金の合計額を、同様の借入を行った場合に適用される合理的に見積られる利率で割り引いて算定する方法によっております。

デリバティブ取引

注記事項「デリバティブ取引関係」をご参照下さい。

2. 時価を把握することが極めて困難と認められる金融商品

(単位:百万円)

区分	前連結会計年度 平成24年3月31日	当連結会計年度 平成25年3月31日
非上場株式及び組合出資金等	1,868	1,859

これらについては、市場価格がなく、時価を把握することが極めて困難と認められることから、「(4)投資有価証券」には含まれておりません。

3. 金銭債権及び満期のある有価証券の連結決算日後の償還予定額

前連結会計年度(平成24年3月31日)

	1年以内 (百万円)	1年超 5年以内 (百万円)	5年超 10年以内 (百万円)	10年超 (百万円)
現金及び預金	13,324	-	-	-
受取手形及び営業未収入金	2,042	-	-	-
営業貸付金	7,550	3,726	1,252	407
投資有価証券				
(1)満期保有目的の債券	-	25	-	-
(2)その他有価証券のうち満期があるもの	-	-	-	-
合計	22,918	3,751	1,252	407

当連結会計年度（平成25年3月31日）

	1年以内 (百万円)	1年超 5年以内 (百万円)	5年超 10年以内 (百万円)	10年超 (百万円)
現金及び預金	10,942	-	-	-
受取手形及び営業未収入金	2,318	-	-	-
営業貸付金	8,804	3,325	561	90
投資有価証券				
(1)満期保有目的の債券	-	25	-	-
(2)その他有価証券のうち満期があるもの	-	-	-	-
合計	22,065	3,350	561	90

4. 長期借入金及びその他の有利子負債の連結決算日後の返済予定額

前連結会計年度（平成24年3月31日）

	1年以内 (百万円)	1年超 2年以内 (百万円)	2年超 3年以内 (百万円)	3年超 4年以内 (百万円)	4年超 5年以内 (百万円)	5年超 (百万円)
短期借入金	37,039	-	-	-	-	-
長期借入金	-	15,896	10,828	5,214	4,031	16,858

当連結会計年度（平成25年3月31日）

	1年以内 (百万円)	1年超 2年以内 (百万円)	2年超 3年以内 (百万円)	3年超 4年以内 (百万円)	4年超 5年以内 (百万円)	5年超 (百万円)
短期借入金	24,212	-	-	-	-	-
長期借入金	-	14,764	19,948	4,795	3,838	15,795

(有価証券関係)

1. 満期保有目的の債券

前連結会計年度(平成24年3月31日)

	種類	連結貸借対照表計上額(百万円)	時価(百万円)	差額(百万円)
時価が連結貸借対照表計上額を超えるもの	国債	25	25	0
合計		25	25	0

当連結会計年度(平成25年3月31日)

	種類	連結貸借対照表計上額(百万円)	時価(百万円)	差額(百万円)
時価が連結貸借対照表計上額を超えるもの	国債	25	25	0
合計		25	25	0

2. その他有価証券

前連結会計年度(平成24年3月31日)

	種類	連結貸借対照表計上額(百万円)	取得原価(百万円)	差額(百万円)
連結貸借対照表計上額が取得原価を超えるもの	(1) 株式	450	305	145
	小計	450	305	145
連結貸借対照表計上額が取得原価を超えないもの	(1) 株式	971	1,288	317
	(2) 投資信託	51	60	8
	(3) その他	238	240	1
	小計	1,262	1,589	326
合計		1,712	1,894	181

(注) 非上場株式及び組合出資金等(連結貸借対照表計上額1,868百万円)については、市場価格がなく、かつ将来キャッシュ・フローを見積ることなどができず、時価を把握することが極めて困難と認められることから、上表の「その他有価証券」には含めておりません。

当連結会計年度(平成25年3月31日)

	種類	連結貸借対照表計上額(百万円)	取得原価(百万円)	差額(百万円)
連結貸借対照表計上額が取得原価を超えるもの	(1) 株式	1,126	735	390
	小計	1,126	735	390
連結貸借対照表計上額が取得原価を超えないもの	(1) 株式	807	937	130
	(2) 投資信託	57	60	2
	(3) その他	163	165	1
	小計	1,028	1,163	134
合計		2,155	1,898	256

(注) 非上場株式及び組合出資金等(連結貸借対照表計上額1,859百万円)については、市場価格がなく、かつ将来キャッシュ・フローを見積ることなどができず、時価を把握することが極めて困難と認められることから、上表の「その他有価証券」には含めておりません。

(デリバティブ取引関係)

ヘッジ会計が適用されているデリバティブ取引

金利関連

前連結会計年度(平成24年3月31日)

ヘッジ会計の方法	取引の種類	主なヘッジ対象	契約額等 (百万円)	契約額等のうち1年超 (百万円)	時価 (百万円)
金利スワップの特例 処理	金利スワップ取引 変動受取・固定支払	長期借入金	9,479	8,006	(注)

(注) 金利スワップの特例処理によるものは、ヘッジ対象とされている長期借入金と一体として処理されているため、その時価は、当該長期借入金の時価に含めて記載しております。

当連結会計年度(平成25年3月31日)

ヘッジ会計の方法	取引の種類	主なヘッジ対象	契約額等 (百万円)	契約額等のうち1年超 (百万円)	時価 (百万円)
金利スワップの特例 処理	金利スワップ取引 変動受取・固定支払	長期借入金	8,881	7,304	(注)

(注) 金利スワップの特例処理によるものは、ヘッジ対象とされている長期借入金と一体として処理されているため、その時価は、当該長期借入金の時価に含めて記載しております。

(退職給付関係)

1. 採用している退職給付制度の概要

当社及び連結子会社は、確定給付型の制度として、厚生年金基金制度(企業年金)及び退職一時金制度を設けております。

2. 退職給付債務に関する事項

(単位：百万円)

	前連結会計年度 (平成24年3月31日)	当連結会計年度 (平成25年3月31日)
イ. 退職給付債務	5,406	5,522
ロ. 年金資産残高	3,214	3,618
ハ. 未積立退職給付債務(イ+ロ)	2,191	1,903
ニ. 会計基準変更時差異の未処理額	113	75
ホ. 未認識数理計算上の差異	235	264
ヘ. 未認識過去勤務債務(債務の減額)	55	42
ト. 退職給付引当金(ハ+ニ+ホ+ヘ)	1,898	1,606

(注) 1. 厚生年金基金の代行部分を含めて記載しております。

2. 第一交通グループ厚生年金基金は、確定給付企業年金法に基づき、厚生年金基金の代行部分について、平成23年10月1日に厚生労働大臣から過去分返上の認可を受けました。これに伴い、「退職給付会計に関する実務指針(中間報告)」(日本公認会計士協会会計制度委員会報告第13号)第44-2項に基づき、前連結会計年度に5,996百万円を特別利益に計上しております。

3. 退職給付費用に関する事項

(単位：百万円)

	前連結会計年度 (自平成23年4月1日 至平成24年3月31日)	当連結会計年度 (自平成24年4月1日 至平成25年3月31日)
勤務費用	150	136
利息費用	158	39
期待運用収益	80	73
会計基準変更時差異の費用処理額	37	37
数理計算上の差異の費用処理額	169	66
過去勤務債務の費用処理額	19	12
退職給付費用	416	193

4. 退職給付債務等の計算の基礎に関する事項

(1) 退職給付見込額の期間配分方法

期間定額基準

(2) 割引率

前連結会計年度 (自 平成23年4月1日 至 平成24年3月31日)	当連結会計年度 (自 平成24年4月1日 至 平成25年3月31日)
2.3%	2.3%

(3) 期待運用収益率

前連結会計年度 (自 平成23年4月1日 至 平成24年3月31日)	当連結会計年度 (自 平成24年4月1日 至 平成25年3月31日)
2.3%	2.3%

(4) 過去勤務債務の額の処理年数

5年(発生時の従業員の平均残存勤務期間以内の一定の年数による定額法により費用処理しております。)

(5) 数理計算上の差異の処理年数

5年(各連結会計年度の発生時における従業員の平均残存勤務期間以内の一定の年数による定額法により按分した額をそれぞれ発生の翌連結会計年度から費用処理することとしております。)

(6) 会計基準変更時差異の処理年数

15年による按分額を営業外費用として費用処理しております。

(ストック・オプション等関係)
 該当事項はありません。

(税効果会計関係)

(1) 繰延税金資産及び繰延税金負債の発生の主な原因別の内訳

	前連結会計年度 (平成24年3月31日)	当連結会計年度 (平成25年3月31日)
繰延税金資産		
貸倒引当金	508 百万円	568 百万円
賞与引当金	171	180
退職給付引当金等	1,808	1,532
役員退職慰労引当金	625	664
利息返還損失引当金	25	12
事業税	94	104
未払費用	176	171
販売用不動産評価損	300	378
減損損失	754	738
繰越欠損金	647	382
その他有価証券評価差額金	66	-
その他	979	946
繰延税金資産小計	6,159	5,682
評価性引当額	1,776	1,772
繰延税金資産合計	4,383	3,910
繰延税金負債		
土地評価差額金	1,107	999
連結修正仕訳に係る一時差異	682	590
その他有価証券評価差額金	-	92
繰延税金負債合計	1,790	1,681
繰延税金資産の純額	2,593	2,228

(注) 前連結会計年度及び当連結会計年度における繰延税金資産の純額は、連結貸借対照表の以下の項目に含まれております。

	前連結会計年度 (平成24年3月31日)	当連結会計年度 (平成25年3月31日)
流動資産 - 繰延税金資産	931 百万円	858 百万円
固定資産 - 繰延税金資産	2,860	2,486
固定負債 - 繰延税金負債	1,198	1,115

(土地再評価に係る繰延税金資産及び繰延税金負債)

	前連結会計年度 (平成24年3月31日)	当連結会計年度 (平成25年3月31日)
再評価に係る繰延税金資産	3,168 百万円	3,122 百万円
評価性引当額	3,168	3,122
再評価に係る繰延税金資産合計	-	-
再評価に係る繰延税金負債	1,685	1,680
再評価に係る繰延税金負債の純額	1,685	1,680

(注) 繰延税金負債の純額は、連結貸借対照表の以下の項目に含まれております。

	前連結会計年度 (平成24年3月31日)	当連結会計年度 (平成25年3月31日)
固定負債 - 再評価に係る繰延税金負債	1,685 百万円	1,680 百万円

(2) 法定実効税率と税効果会計適用後の法人税等の負担率との間に重要な差異があるときの、当該差異の原因となった主要な項目別の内訳

	前連結会計年度 (平成24年3月31日)	当連結会計年度 (平成25年3月31日)
法定実効税率 (調整)	40.4 %	37.8 %
交際費等永久に損金に算入されない項目	0.6	0.9
受取配当金等永久に益金に算入されない項目	0.3	0.4
住民税均等割額	0.5	0.8
同族会社留保金課税	2.6	3.2
のれん償却	2.8	3.2
評価性引当増減額	0.4	0.3
税率変更による期末繰延税金資産の減額修正	2.6	-
その他	0.7	1.0
税効果会計適用後の法人税等の負担率	49.4	46.8

(企業結合等関係)

重要性が乏しいため記載を省略しております。

(資産除去債務関係)

該当事項はありません。

(賃貸等不動産関係)

当社及び一部の連結子会社では、北九州市小倉北区その他の地域において、賃貸用のテナントビル及び賃貸住宅等を有しております。前連結会計年度における当該賃貸等不動産に関する賃貸損益は1,614百万円(賃貸収益は売上高に、主な賃貸費用は売上原価、販売費及び一般管理費に計上)、減損損失は797百万円(特別損失に計上)であります。当連結会計年度における当該賃貸等不動産に関する賃貸損益は2,351百万円(賃貸収益は売上高に、主な賃貸費用は売上原価、販売費及び一般管理費に計上)、減損損失は80百万円(特別損失に計上)であります。

また、当該賃貸等不動産の連結貸借対照表計上額、期中増減額及び時価は、次のとおりであります。

(単位：百万円)

	前連結会計年度 (自平成23年4月1日 至平成24年3月31日)	当連結会計年度 (自平成24年4月1日 至平成25年3月31日)
連結貸借対照表計上額		
期首残高	30,160	31,429
期中増減額	1,268	5,389
期末残高	31,429	36,819
期末時価	31,562	36,958

- (注) 1. 連結貸借対照表計上額は、取得原価から減価償却累計額及び減損損失累計額を控除した金額であります。
2. 期中増減額のうち、前連結会計年度の主な増加額は賃貸用飲食ビル(309百万円)及び賃貸用商業施設(1,472百万円)であり、主な減少額は減損損失(797百万円)であります。また、当連結会計年度の主な増加額は賃貸用住居ビル(229百万円)及び賃貸用商業施設(5,440百万円)であり、主な減少額は減損損失(80百万円)であります。
3. 期末時価は、主として「不動産鑑定評価基準」に基づいて自社で算定した金額(指標等を用いて調整を行ったものを含む。)であります。また、期中に取得したものについては、時価の変動が軽微であると考えられるため、連結貸借対照表計上額をもって時価としております。

(セグメント情報等)

【セグメント情報】

1. 報告セグメントの概要

当社グループの報告セグメントは、当社グループの構成単位のうち分離された財務情報が入手可能であり、取締役会が、経営資源の配分の決定及び業績を評価するために、定期的に検討を行う対象となっているものであります。

当社は、本社に事業形態に沿った管理本部を置き、各管理本部は、各事業の活動について包括的な戦略を立案し、展開しております。

したがって、当社グループは、管理本部を基礎とした事業別のセグメントから構成されており、「タクシー」、「バス」、「不動産分譲」、「不動産賃貸」及び「金融」の5つを報告セグメントとしております。

各事業区分の主な事業内容は下記のとおりであります。

- (1) タクシー事業 一般乗用旅客自動車運送事業(タクシー)
- (2) バス事業 一般乗合旅客自動車運送事業等(路線・貸切)
- (3) 不動産分譲事業 分譲住宅の企画及び販売
- (4) 不動産賃貸事業 不動産の賃貸及び管理
- (5) 金融事業 貸金業、不動産再生事業

2. 報告セグメントごとの売上高、利益又は損失、資産、負債その他の項目の金額の算定方法

報告されている事業セグメントの会計処理の方法は、「連結財務諸表作成のための基本となる重要な事項」における記載と概ね同一であります。

報告セグメントの利益は、営業利益ベースの数値であります。

セグメント間の内部収益及び振替高は市場実勢価格に基づいております。

3. 報告セグメントごとの売上高、利益又は損失、資産、負債その他の項目の金額に関する情報

前連結会計年度(自平成23年4月1日 至平成24年3月31日)

(単位: 百万円)

	報告セグメント						その他 (注) 1	合計	調整額 (注) 2	連結 財務諸表 計上額 (注) 3
	タクシー	バス	不動産 分譲	不動産 賃貸	金融	計				
売上高										
外部顧客への 売上高	51,053	6,754	17,802	2,813	3,243	81,667	1,754	83,422	-	83,422
セグメント間 の内部売上高 又は振替高	-	-	-	-	-	-	3,926	3,926	3,926	-
計	51,053	6,754	17,802	2,813	3,243	81,667	5,681	87,349	3,926	83,422
セグメント利益 又は損失()	1,891	36	938	1,347	218	4,359	240	4,599	29	4,570
セグメント資産	35,085	5,325	33,947	27,005	21,711	123,074	9,448	132,523	6,263	138,786
その他の項目										
減価償却費	1,358	344	63	600	9	2,376	345	2,721	-	2,721
のれんの償却 額	615	42	-	-	-	657	24	681	-	681
有形固定資産 及び無形固定 資産の増加額	1,466	256	126	938	1	2,787	1,115	3,903	-	3,903

(注) 1. 「その他」の区分は、報告セグメントに含まれない事業セグメントであり、子会社業務管理、自動車の点検・整備、LPGの販売、パーキング事業及び車両運行管理請負業務等を含んでおります。

2. セグメント利益又は損失()の調整額 29百万円には、セグメント間取引消去121百万円、営業外収益計上バス運行補助金収入 150百万円が含まれております。

なお、バス事業に係るバス運行補助金収入については、報告セグメントの利益を算定するにあたり、経営資源の配分の決定及び業績を評価するために、費用から控除しております。

また、セグメント資産の調整額6,263百万円には、セグメント間債権債務消去及び各報告セグメントに配分していない全社資産が含まれております。

3. セグメント利益又は損失()は、連結損益計算書の営業利益と調整を行っております。

当連結会計年度（自平成24年4月1日 至平成25年3月31日）

（単位：百万円）

	報告セグメント						その他 (注) 1	合計	調整額 (注) 2	連結 財務諸表 計上額 (注) 3
	タクシー	バス	不動産 分譲	不動産 賃貸	金融	計				
売上高										
外部顧客への 売上高	51,528	7,035	20,696	2,947	3,964	86,172	1,677	87,850	-	87,850
セグメント間 の内部売上高 又は振替高	-	-	-	-	-	-	3,951	3,951	3,951	-
計	51,528	7,035	20,696	2,947	3,964	86,172	5,629	91,801	3,951	87,850
セグメント利益	1,337	245	2,073	1,466	729	5,852	275	6,128	14	6,113
セグメント資産	36,119	6,081	30,162	29,182	20,103	121,649	9,831	131,480	6,071	137,551
その他の項目										
減価償却費	1,442	318	69	595	6	2,432	330	2,762	-	2,762
のれんの償却 額	651	-	-	-	-	651	12	663	-	663
有形固定資産 及び無形固定 資産の増加額	3,122	1,079	181	5,938	-	10,322	350	10,672	-	10,672

(注) 1. 「その他」の区分は、報告セグメントに含まれない事業セグメントであり、子会社業務管理、自動車の点検・整備、LPGの販売、パーキング事業及び車両運行管理請負業務等を含んでおります。

2. セグメント利益の調整額 14百万円には、セグメント間取引消去128百万円、営業外収益計上バス運行補助金収入 142百万円が含まれております。

なお、バス事業に係るバス運行補助金収入については、報告セグメントの利益を算定するにあたり、経営資源の配分の決定及び業績を評価するために、費用から控除しております。

また、セグメント資産の調整額6,071百万円には、セグメント間債権債務消去及び各報告セグメントに配分していない全社資産が含まれております。

3. セグメント利益は、連結損益計算書の営業利益と調整を行っております。

4. 所有目的の変更により、販売用不動産の一部を有形固定資産に振替いたしました。この変更に伴い、従来の方法によった場合に比べて、不動産分譲事業について、セグメント資産が5,402百万円少なく計上され、不動産賃貸事業について、セグメント資産が5,402百万円多く計上されております。また、有形固定資産及び無形固定資産の増加額には、この変更による振替額として不動産賃貸事業に5,402百万円が含まれております。

【関連情報】

前連結会計年度（自平成23年4月1日 至平成24年3月31日）

1. 製品及びサービスごとの情報

製品及びサービスの区分が報告セグメント区分と同一であるため、記載を省略しております。

2. 地域ごとの情報

(1) 売上高

本邦以外の外部顧客への売上高がないため、該当事項はありません。

(2) 有形固定資産

本邦以外に所在している有形固定資産がないため、該当事項はありません。

3. 主要な顧客ごとの情報

外部顧客への売上高のうち、特定の顧客への売上高が連結損益計算書の売上高の10%以上を占めるものがないため、記載を省略しております。

当連結会計年度（自平成24年4月1日 至平成25年3月31日）

1. 製品及びサービスごとの情報

製品及びサービスの区分が報告セグメント区分と同一であるため、記載を省略しております。

2. 地域ごとの情報

(1) 売上高

本邦以外の外部顧客への売上高がないため、該当事項はありません。

(2) 有形固定資産

本邦以外に所在している有形固定資産がないため、該当事項はありません。

3. 主要な顧客ごとの情報

外部顧客への売上高のうち、特定の顧客への売上高が連結損益計算書の売上高の10%以上を占めるものがないため、記載を省略しております。

【報告セグメントごとの固定資産の減損損失に関する情報】

前連結会計年度（自平成23年4月1日 至平成24年3月31日）

（単位：百万円）

	タクシー	バス	不動産 分譲	不動産 賃貸	金融	計	その他 (注)	合計
減損損失	205	358	-	248	-	812	219	1,031

（注）「その他」の金額は、報告セグメントに含まれない事業セグメント等に係る金額であります。

当連結会計年度（自平成24年4月1日 至平成25年3月31日）

（単位：百万円）

	タクシー	バス	不動産 分譲	不動産 賃貸	金融	計	その他 (注)	合計
減損損失	-	-	-	-	80	80	-	80

（注）「その他」の金額は、報告セグメントに含まれない事業セグメント等に係る金額であります。

【報告セグメントごとののれんの償却額及び未償却残高に関する情報】

前連結会計年度（自平成23年4月1日 至平成24年3月31日）

（単位：百万円）

	タクシー	バス	不動産 分譲	不動産 賃貸	金融	計	その他 (注)	合計
当期償却額	615	42	-	-	-	657	24	681
当期末残高	929	-	-	-	-	929	12	941

（注）「その他」の金額は、報告セグメントに含まれない事業セグメント等に係る金額であります。

当連結会計年度（自平成24年4月1日 至平成25年3月31日）

（単位：百万円）

	タクシー	バス	不動産 分譲	不動産 賃貸	金融	計	その他 (注)	合計
当期償却額	651	-	-	-	-	651	12	663
当期末残高	983	-	-	-	-	983	-	983

（注）「その他」の金額は、報告セグメントに含まれない事業セグメント等に係る金額であります。

【報告セグメントごとの負ののれん発生益に関する情報】

該当事項はありません。

【関連当事者情報】

1. 関連当事者との取引

連結財務諸表提出会社と関連当事者との取引
 重要性が乏しいため記載を省略しております。

2. 親会社又は重要な関連会社に関する注記

(1) 親会社情報

(株)第一マネージメント（非上場）

(2) 重要な関連会社の要約財務情報

該当事項はありません。

(1株当たり情報)

	前連結会計年度 (自 平成23年4月1日 至 平成24年3月31日)	当連結会計年度 (自 平成24年4月1日 至 平成25年3月31日)
1株当たり純資産額	1,151円12銭	1,297円78銭
1株当たり当期純利益金額	222円29銭	146円53銭

(注) 1. 1株当たり当期純利益金額の算定上の基礎は、以下のとおりであります。なお、潜在株式調整後1株当たり当期純利益金額については、潜在株式が存在しないため、記載しておりません。

	前連結会計年度 (自 平成23年4月1日 至 平成24年3月31日)	当連結会計年度 (自 平成24年4月1日 至 平成25年3月31日)
1株当たり当期純利益金額		
当期純利益(百万円)	4,346	2,864
普通株主に帰属しない金額(百万円)	-	-
普通株式に係る当期純利益(百万円)	4,346	2,864
普通株式の期中平均株式数(千株)	19,551	19,551

2. 1株当たり純資産額の算定上の基礎は、以下のとおりであります。

	前連結会計年度 (平成24年3月31日)	当連結会計年度 (平成25年3月31日)
純資産の部の合計額(百万円)	23,826	26,769
純資産の部の合計額から控除する金額 (百万円)	1,320	1,396
(うち少数株主持分)	(1,320)	(1,396)
普通株式に係る期末の純資産額 (百万円)	22,505	25,373
1株当たり純資産額の算定に用いられた 期末の普通株式の数(千株)	19,551	19,551

(重要な後発事象)

該当事項はありません。

【連結附属明細表】

【社債明細表】

該当事項はありません。

【借入金等明細表】

区分	当期首残高 (百万円)	当期末残高 (百万円)	平均利率 (%)	返済期限
短期借入金	21,385	12,932	1.7	-
1年以内に返済予定の長期借入金	15,653	11,280	1.9	-
1年以内に返済予定のリース債務	387	453	-	-
長期借入金(1年以内に返済予定のものを除く。)	52,830	59,142	1.7	平成26年～44年
リース債務(1年以内に返済予定のものを除く。)	988	893	-	平成26年～34年
その他有利子負債	-	-	-	-
合計	91,245	84,701	-	-

1. 平均利率は期末時点での利率及び残高による加重平均利率であります。
2. リース債務の平均利率については、リース料総額に含まれる利息相当額を控除する前の金額でリース債務を連結貸借対照表に計上しているため、記載しておりません。
3. 長期借入金及びリース債務(1年以内に返済予定のものを除く。)の連結決算日後5年間の返済予定額は以下のとおりであります。

	1年超2年以内 (百万円)	2年超3年以内 (百万円)	3年超4年以内 (百万円)	4年超5年以内 (百万円)
長期借入金	14,764	19,948	4,795	3,838
リース債務	337	271	130	79

【資産除去債務明細表】

該当事項はありません。

(2) 【その他】

当連結会計年度における四半期情報等

(累計期間)	第1四半期	第2四半期	第3四半期	当連結会計年度
売上高(百万円)	20,202	38,725	61,455	87,850
税金等調整前四半期(当期)純利益金額(百万円)	1,237	2,068	3,643	5,551
四半期(当期)純利益金額(百万円)	590	940	1,788	2,864
1株当たり四半期(当期)純利益金額(円)	30.18	48.10	91.48	146.53

(会計期間)	第1四半期	第2四半期	第3四半期	第4四半期
1株当たり四半期純利益金額(円)	30.18	17.91	43.38	55.05

2【財務諸表等】
(1)【財務諸表】
【貸借対照表】

(単位：百万円)

	前事業年度 (平成24年3月31日)	当事業年度 (平成25年3月31日)
資産の部		
流動資産		
現金及び預金	2 8,040	2 7,486
受取手形	5	6
未収運賃	376	359
不動産事業未収入金	93	413
営業未収入金	148	145
販売用不動産	2 15,677	2, 6 9,280
商品	31	29
仕掛販売用不動産	2 6,152	2 5,091
貯蔵品	58	48
前渡金	47	382
前払費用	99	120
繰延税金資産	211	183
その他	1,559	1,865
貸倒引当金	82	102
流動資産合計	32,420	25,310
固定資産		
有形固定資産		
建物（純額）	2 14,815	2, 6 17,763
構築物（純額）	2 122	2 131
機械及び装置（純額）	33	53
車両運搬具（純額）	9	1
工具、器具及び備品（純額）	128	141
土地	2, 5 30,696	2, 5, 6 33,801
リース資産（純額）	48	33
建設仮勘定	38	57
有形固定資産合計	1 45,893	1 51,984
無形固定資産		
借地権	56	56
ソフトウェア	31	13
その他	25	25
無形固定資産合計	113	95
投資その他の資産		
投資有価証券	2,426	2,629
関係会社株式	6,141	6,452
出資金	1,088	1,088
関係会社出資金	24	24
長期貸付金	205	197
従業員に対する長期貸付金	5	4
関係会社長期貸付金	10,257	10,762
破産更生債権等	234	275
長期前払費用	18	18
繰延税金資産	1,086	816
その他	770	861
貸倒引当金	604	673
投資その他の資産合計	21,656	22,457
固定資産合計	67,662	74,536
資産合計	100,083	99,847

	前事業年度 (平成24年3月31日)	当事業年度 (平成25年3月31日)
負債の部		
流動負債		
支払手形	1,521	4,707
不動産事業未払金	355	58
短期借入金	² 11,500	² 4,100
1年内返済予定の長期借入金	² 11,234	² 7,612
リース債務	19	19
未払金	864	908
未払費用	314	286
未払法人税等	896	788
前受金	² 359	² 204
預り金	³ 1,568	³ 1,735
前受収益	242	215
賞与引当金	28	34
設備関係支払手形	281	362
その他	444	299
流動負債合計	29,630	21,332
固定負債		
長期借入金	² 38,914	² 45,598
関係会社長期借入金	4,096	3,717
リース債務	31	15
再評価に係る繰延税金負債	⁵ 1,683	⁵ 1,680
退職給付引当金	999	582
役員退職慰労引当金	1,732	1,844
長期預り金	1,523	1,519
その他	280	265
固定負債合計	49,263	55,223
負債合計	78,893	76,556
純資産の部		
株主資本		
資本金	2,027	2,027
資本剰余金		
資本準備金	2,214	2,214
資本剰余金合計	2,214	2,214
利益剰余金		
利益準備金	201	201
その他利益剰余金		
別途積立金	16,910	20,410
繰越利益剰余金	5,798	4,129
利益剰余金合計	22,909	24,741
自己株式	67	67
株主資本合計	27,084	28,915
評価・換算差額等		
その他有価証券評価差額金	139	128
土地再評価差額金	⁵ 5,755	⁵ 5,753
評価・換算差額等合計	5,895	5,624
純資産合計	21,189	23,291
負債純資産合計	100,083	99,847

【損益計算書】

(単位：百万円)

	前事業年度 (自 平成23年 4月 1日 至 平成24年 3月31日)	当事業年度 (自 平成24年 4月 1日 至 平成25年 3月31日)
売上高		
不動産事業売上高	17,803	19,047
その他の事業売上高	2,269	2,294
売上高合計	20,072	21,341
売上原価		
不動産事業売上原価	14,660	15,022
その他の事業売上原価	285	289
売上原価合計	14,946	15,312
売上総利益	5,126	6,028
販売費及び一般管理費		
広告宣伝費	270	247
貸倒引当金繰入額	22	51
役員報酬	493	497
役員退職慰労引当金繰入額	111	112
給料及び手当	686	749
賞与	56	73
賞与引当金繰入額	28	34
退職給付費用	220	15
福利厚生費	185	177
租税公課	229	210
減価償却費	116	118
支払手数料	401	369
その他	497	530
販売費及び一般管理費合計	3,322	3,155
営業利益	1,804	2,872
営業外収益		
受取利息	312	344
受取配当金	1,592	919
その他	378	485
営業外収益合計	2,283	1,749
営業外費用		
支払利息	1,163	1,071
その他	54	98
営業外費用合計	1,218	1,170
経常利益	2,870	3,451

	前事業年度 (自 平成23年 4月 1日 至 平成24年 3月31日)	当事業年度 (自 平成24年 4月 1日 至 平成25年 3月31日)
特別利益		
固定資産売却益	3 6	3 5
買取債権回収益	100	-
厚生年金基金代行返上益	5,996	-
特別利益合計	6,103	5
特別損失		
固定資産除売却損	4 70	4 168
減損損失	5 467	-
その他	64	-
特別損失合計	602	168
税引前当期純利益	8,370	3,289
法人税、住民税及び事業税	856	1,014
法人税等調整額	2,625	147
法人税等合計	3,482	1,161
当期純利益	4,888	2,127

【売上原価明細書】

(1) 不動産事業売上原価

区分	前事業年度 (自平成23年4月1日 至平成24年3月31日)		当事業年度 (自平成24年4月1日 至平成25年3月31日)	
	金額(百万円)	構成比 (%)	金額(百万円)	構成比 (%)
土地代	3,722	25.4	4,218	28.1
材料費等	1,477	10.1	705	4.7
外注費	8,122	55.4	8,739	58.2
経費	1,337	9.1	1,358	9.0
(うち減価償却費)	(600)		(595)	
合計	14,660	100.0	15,022	100.0

(注) 1. 原価計算の方法は、個別原価計算によっております。

2. 土地代・材料費等・外注費は、販売用不動産に係る原価であります。

3. 経費は、賃貸用不動産に係る原価であります。

4. 材料費等には、販売用不動産評価損が前事業年度1,009百万円、当事業年度162百万円含まれております。

(2) その他の事業売上原価

区分	前事業年度 (自平成23年4月1日 至平成24年3月31日)		当事業年度 (自平成24年4月1日 至平成25年3月31日)	
	金額(百万円)	構成比 (%)	金額(百万円)	構成比 (%)
1. 商品売上原価	14	5.0	7	2.7
2. その他売上原価	271	95.0	281	97.3
合計	285	100.0	289	100.0

【株主資本等変動計算書】

(単位：百万円)

	前事業年度 (自 平成23年 4月 1日 至 平成24年 3月31日)	当事業年度 (自 平成24年 4月 1日 至 平成25年 3月31日)
株主資本		
資本金		
当期首残高	2,027	2,027
当期末残高	2,027	2,027
資本剰余金		
資本準備金		
当期首残高	2,214	2,214
当期末残高	2,214	2,214
資本剰余金合計		
当期首残高	2,214	2,214
当期末残高	2,214	2,214
利益剰余金		
利益準備金		
当期首残高	201	201
当期末残高	201	201
その他利益剰余金		
別途積立金		
当期首残高	15,910	16,910
当期変動額		
別途積立金の積立	1,000	3,500
当期変動額合計	1,000	3,500
当期末残高	16,910	20,410
繰越利益剰余金		
当期首残高	2,251	5,798
当期変動額		
別途積立金の積立	1,000	3,500
剰余金の配当	293	293
当期純利益	4,888	2,127
土地再評価差額金の取崩	48	2
当期変動額合計	3,546	1,668
当期末残高	5,798	4,129
利益剰余金合計		
当期首残高	18,362	22,909
当期変動額		
剰余金の配当	293	293
当期純利益	4,888	2,127
土地再評価差額金の取崩	48	2
当期変動額合計	4,546	1,831
当期末残高	22,909	24,741
自己株式		
当期首残高	67	67
当期末残高	67	67
株主資本合計		
当期首残高	22,537	27,084
当期変動額		
剰余金の配当	293	293
当期純利益	4,888	2,127
土地再評価差額金の取崩	48	2
当期変動額合計	4,546	1,831
当期末残高	27,084	28,915

	前事業年度 (自 平成23年 4月 1日 至 平成24年 3月31日)	当事業年度 (自 平成24年 4月 1日 至 平成25年 3月31日)
評価・換算差額等		
その他有価証券評価差額金		
当期首残高	145	139
当期変動額		
株主資本以外の項目の当期変動額（純額）	5	267
当期変動額合計	5	267
当期末残高	139	128
土地再評価差額金		
当期首残高	6,042	5,755
当期変動額		
株主資本以外の項目の当期変動額（純額）	286	2
当期変動額合計	286	2
当期末残高	5,755	5,753
評価・換算差額等合計		
当期首残高	6,187	5,895
当期変動額		
株主資本以外の項目の当期変動額（純額）	292	270
当期変動額合計	292	270
当期末残高	5,895	5,624
純資産合計		
当期首残高	16,349	21,189
当期変動額		
剰余金の配当	293	293
当期純利益	4,888	2,127
土地再評価差額金の取崩	48	2
株主資本以外の項目の当期変動額（純額）	292	270
当期変動額合計	4,839	2,101
当期末残高	21,189	23,291

【注記事項】

(重要な会計方針)

1. 有価証券の評価基準及び評価方法

(1) 満期保有目的の債券

償却原価法(定額法)

(2) 子会社株式及び関連会社株式

移動平均法による原価法

(3) その他有価証券

時価のあるもの

決算日の市場価格等に基づく時価法(評価差額は全部純資産直入法により処理し、売却原価は移動平均法により算定しております。)

時価のないもの

移動平均法による原価法

2. たな卸資産の評価基準及び評価方法

(1) 販売用不動産及び仕掛販売用不動産

個別法による原価法(貸借対照表価額は収益性の低下に基づく簿価切下げの方法により算定)

(2) 商品及び貯蔵品

最終仕入原価法による原価法

3. 固定資産の減価償却の方法

(1) 有形固定資産(リース資産を除く)

定率法

ただし、平成10年4月1日以降取得した建物(建物附属設備を除く)については定額法

なお、主な耐用年数は建物3~50年であります。

(会計上の見積りの変更と区別することが困難な会計方針の変更)

当社は、法人税法の改正に伴い、当事業年度より、平成24年4月1日以後に取得した有形固定資産については、改正後の法人税法に基づく減価償却の方法に変更しております。

なお、これによる当事業年度の損益に与える影響は軽微であります。

(2) 無形固定資産(リース資産を除く)

定額法

なお、自社利用のソフトウェアについては、社内における利用可能期間(5年)に基づいております。

(3) リース資産

所有権移転外ファイナンス・リース取引に係るリース資産については、リース期間を耐用年数とし、残存価額を零とする定額法を採用しております。

4. 引当金の計上基準

(1) 貸倒引当金

債権の貸倒れによる損失に備えるため、一般債権については貸倒実績率により、貸倒懸念債権等特定の債権については個別に回収可能性を検討し、回収不能見込額を計上しております。

(2) 賞与引当金

従業員の賞与の支給に備えるため、支給見込額に基づき当事業年度に負担すべき額を計上しております。

(3) 退職給付引当金

従業員の退職給付に備えるため、当事業年度末における退職給付債務及び年金資産の見込額に基づき計上しております。

会計基準変更時差異については、15年による按分額を営業外費用として費用処理しております。

過去勤務債務は、その発生時の従業員の平均残存勤務期間以内の一定の年数(5年)による定額法により費用処理しております。

数理計算上の差異は、各事業年度の発生時における従業員の平均残存勤務期間以内の一定の年数(5年)による定額法により按分した額をそれぞれ発生の翌事業年度から費用処理することとしております。

(4) 役員退職慰労引当金

役員退職慰労金の支給に備えるため、役員退職慰労金支給内規に基づく期末要支給額を計上しております。

5. その他財務諸表作成のための基本となる重要な事項

(1)消費税等の会計処理

消費税及び地方消費税の会計処理は税抜方式によっており、控除対象外消費税及び地方消費税は、当事業年度の費用として処理しております。

(2)連結納税制度の適用

連結納税制度を適用しております。

(貸借対照表関係)

1 有形固定資産の減価償却累計額

	前事業年度 (平成24年3月31日)	当事業年度 (平成25年3月31日)
	15,027百万円	15,771百万円

2 担保資産及び担保付債務

(1)担保に供している資産は、次のとおりであります。

	前事業年度 (平成24年3月31日)	当事業年度 (平成25年3月31日)
現金及び預金(定期預金)	130百万円	130百万円
販売用不動産	11,514	2,020
仕掛販売用不動産	3,920	5,091
建物	10,978	13,830
構築物	108	93
土地	24,657	26,984
計	51,308	48,150

(2)担保付債務は、次のとおりであります。

	前事業年度 (平成24年3月31日)	当事業年度 (平成25年3月31日)
短期借入金	11,500百万円	3,100百万円
1年内返済予定の長期借入金	10,624	7,162
長期借入金	38,599	43,471
前受金	7	2
計	60,731	53,735

3 関係会社に対する債務は、次のとおりであります。

	前事業年度 (平成24年3月31日)	当事業年度 (平成25年3月31日)
預り金	1,380百万円	1,495百万円

4 偶発債務

下記の会社及び当社分譲物件購入者の金融機関からの借入金に対して次のとおり債務保証を行っております。

	前事業年度 (平成24年3月31日)		当事業年度 (平成25年3月31日)
(株)第一ゼネラルサービス	9,225百万円	(株)第一ゼネラルサービス	3,593百万円
ヒノデ第一交通(株)	2,238	ヒノデ第一交通(株)	2,009
(株)琉球バス交通	1,972	(株)琉球バス交通	1,811
第一メディカル(株)	1,207	第一メディカル(株)	1,090
大阪第一交通(株)	1,072	大阪第一交通(株)	942
那覇バス(株)	882	広島第一交通(株)	773
(医)湘和会 湘南記念病院	532	那覇バス(株)	715
第一ホーム(株)	500	第一ホーム(株)	579
第一交通(株)(東京)	378	(医)湘和会 湘南記念病院	445
京都第一交通(株)	369	ダイイチパーク(株)	380
沖縄第一モータース(株)	284	京都第一交通(株)	328
御影第一(株)	282	第一交通(株)(足立)	302
観光第一交通(株)(仙台)	250	興亜第一交通(株)	272
第一交通(株)(枚方)	234	御影第一(株)	261
興亜第一交通(株)	196	沖縄第一モータース(株)	257
大津第一交通(株)	189	第一交通(株)(枚方)	208
大分第一交通(株)	142	大津第一交通(株)	168
その他20社	1,024	その他20社	1,106
当社分譲物件購入者(214名)	565	当社分譲物件購入者(196名)	498
計	21,549	計	15,745

5 土地再評価

「土地の再評価に関する法律」(平成10年3月31日公布 法律第34号)及び平成13年3月31日の同法律の改正に基づき、事業用土地の再評価を行い、再評価に係る税金相当額を「再評価に係る繰延税金負債」として負債の部に計上し、再評価差額から税金相当額を控除した金額を「土地再評価差額金」として純資産の部に計上しております。

(再評価の方法)

土地の再評価に関する法律施行令(平成10年3月31日公布 政令第119号)第2条第4号に定める路線価に合理的な調整を行い算出しております。

(再評価を行った年月日)

平成14年3月31日

	前事業年度 (平成24年3月31日)	当事業年度 (平成25年3月31日)
再評価を行った土地の期末における 時価と再評価後の帳簿価額との差額	8,676百万円	8,264百万円
上記差額のうち賃貸等不動産に係るもの	5,521百万円	5,113百万円

6 販売用不動産から有形固定資産への振替

当事業年度

所有目的の変更により、販売用不動産の一部を有形固定資産に振替いたしました。その内容は以下のとおりであります。

建物	3,182百万円
土地	2,219
計	5,402

これによる損益に与える影響はありません。

(損益計算書関係)

1 期末たな卸高は収益性の低下に伴う簿価切下後の金額であり、次のたな卸資産評価損が売上原価に含まれております。

前事業年度 (自 平成23年 4月 1日 至 平成24年 3月31日)	当事業年度 (自 平成24年 4月 1日 至 平成25年 3月31日)
1,009百万円	162百万円

2 関係会社に対する主なものは、次のとおりであります。

前事業年度 (自 平成23年 4月 1日 至 平成24年 3月31日)	当事業年度 (自 平成24年 4月 1日 至 平成25年 3月31日)
受取利息 300百万円	受取利息 332百万円
受取配当金 1,563百万円	受取配当金 892百万円

3 固定資産売却益の主なものは、次のとおりであります。

前事業年度 (自 平成23年 4月 1日 至 平成24年 3月31日)	当事業年度 (自 平成24年 4月 1日 至 平成25年 3月31日)
建物 5百万円	建物 5百万円
その他 1	その他 0
計 6	計 5

4 固定資産除売却損の主なものは、次のとおりであります。

前事業年度 (自 平成23年 4月 1日 至 平成24年 3月31日)	当事業年度 (自 平成24年 4月 1日 至 平成25年 3月31日)
建物 68百万円	建物 145百万円
その他 2	その他 23
計 70	計 168

5 減損損失

当社は以下の資産グループについて減損損失を計上いたしました。

前事業年度(自 平成23年 4月 1日 至 平成24年 3月31日)

用途	場所	種類	減損損失(百万円)
事業用資産	北九州市小倉北区 他 5箇所	土地、建物	298
遊休資産	東京都足立区 他 7箇所	土地、建物	169

当社は営業所を基礎として継続的な収支の把握を行っている単位を一つの資産グループとしております。なお、遊休資産については各資産単位を一つの資産グループとしております。

その結果、市場価格が著しく下落した資産グループ及び遊休資産について、帳簿価額を回収可能価額まで減額し、当該減少額を減損損失(467百万円)として特別損失に計上いたしました。その内訳は土地369百万円及び建物98百万円です。

なお、当該資産グループの回収可能価額は正味売却価額又は使用価値により測定しております。

回収可能価額を正味売却価額により測定する場合の時価は、対象資産の重要性を考慮して路線価又は固定資産税評価額等を基礎として算定しております。

また、回収可能価額を使用価値により測定している場合には、将来キャッシュ・フローを1.9%で割引いて算定しております。

当事業年度(自 平成24年 4月 1日 至 平成25年 3月31日)

該当事項はありません。

(株主資本等変動計算書関係)

前事業年度(自平成23年4月1日至平成24年3月31日)

自己株式の種類及び株式数に関する事項

	当事業年度期首株式数(千株)	当事業年度増加株式数(千株)	当事業年度減少株式数(千株)	当事業年度末株式数(千株)
普通株式	62	-	-	62
合計	62	-	-	62

当事業年度(自平成24年4月1日至平成25年3月31日)

自己株式の種類及び株式数に関する事項

	当事業年度期首株式数(千株)	当事業年度増加株式数(千株)	当事業年度減少株式数(千株)	当事業年度末株式数(千株)
普通株式	62	-	-	62
合計	62	-	-	62

(リース取引関係)

1. ファイナンス・リース取引(借主側)

所有権移転外ファイナンス・リース取引

重要性が乏しいため、記載を省略しております。

2. オペレーティング・リース取引(貸主側)

オペレーティング・リース取引のうち解約不能のものに係る未経過リース料

(単位:百万円)

	前事業年度 (平成24年3月31日)	当事業年度 (平成25年3月31日)
1年内	265	881
1年超	3,726	6,589
合計	3,991	7,471

(有価証券関係)

前事業年度(平成24年3月31日)

子会社株式(貸借対照表計上額6,141百万円)は、市場価格がなく、時価を把握することが極めて困難と認められることから、記載しておりません。

当事業年度(平成25年3月31日)

子会社株式(貸借対照表計上額6,412百万円)及び関連会社株式(貸借対照表計上額40百万円)は、市場価格がなく、時価を把握することが極めて困難と認められることから、記載しておりません。

(税効果会計関係)

(1) 繰延税金資産及び繰延税金負債の発生の主な原因別の内訳

	前事業年度 (平成24年3月31日)	当事業年度 (平成25年3月31日)
繰延税金資産		
貸倒引当金等	389 百万円	422 百万円
賞与引当金	10	12
退職給付引当金	368	206
役員退職慰労引当金	613	652
投資有価証券評価損	138	138
販売用不動産評価損	300	318
減損損失	218	213
その他有価証券評価差額金	76	-
その他	147	126
繰延税金資産小計	2,263	2,091
評価性引当額	965	1,021
繰延税金資産合計	1,297	1,070
繰延税金負債		
その他有価証券評価差額金	-	70
繰延税金負債合計	-	70
繰延税金資産の純額	1,297	999

(土地再評価に係る繰延税金資産及び繰延税金負債)

	前事業年度 (平成24年3月31日)	当事業年度 (平成25年3月31日)
再評価に係る繰延税金資産	3,125 百万円	3,122 百万円
評価性引当額	3,125	3,122
再評価に係る繰延税金資産合計	-	-
再評価に係る繰延税金負債	1,683	1,680
再評価に係る繰延税金負債の純額	1,683	1,680

(2) 法定実効税率と税効果会計適用後の法人税等の負担率との間に重要な差異があるときの、当該差異の原因となった主要な項目別の内訳

	前事業年度 (平成24年3月31日)	当事業年度 (平成25年3月31日)
法定実効税率	法定実効税率と税効果会計適用後の法人税等の負担率との間の差異が法定実効税率の100分の5以下であるため注記を省略しております。	37.8%
(調整)		
交際費等永久に損金に算入されない項目		2.4
受取配当金等永久に益金に算入されない項目		10.1
住民税均等割額		0.3
同族会社留保金課税		2.7
評価性引当増減額		1.7
その他		0.5
税効果会計適用後の法人税等の負担率		35.3

(企業結合等関係)
 該当事項はありません。

(資産除去債務関係)
 該当事項はありません。

(1株当たり情報)

	前事業年度 (自 平成23年4月1日 至 平成24年3月31日)	当事業年度 (自 平成24年4月1日 至 平成25年3月31日)
1株当たり純資産額	1,083円78銭	1,191円29銭
1株当たり当期純利益金額	250円05銭	108円81銭

(注) 1株当たり当期純利益金額の算定上の基礎は、以下のとおりであります。なお、潜在株式調整後1株当たり当期純利益金額については、潜在株式が存在しないため、記載していません。

	前事業年度 (自 平成23年4月1日 至 平成24年3月31日)	当事業年度 (自 平成24年4月1日 至 平成25年3月31日)
1株当たり当期純利益金額		
当期純利益(百万円)	4,888	2,127
普通株主に帰属しない金額(百万円)	-	-
普通株式に係る当期純利益(百万円)	4,888	2,127
普通株式の期中平均株式数(千株)	19,551	19,551

(重要な後発事象)
 該当事項はありません。

【附属明細表】

【有価証券明細表】

【株式】

銘柄		株式数 (株)	貸借対照表計上額 (百万円)
投資有価証券	その他 有価証券	(株)西日本シティ銀行	410
		(株)山口フィナンシャルグループ	266
		(株)ふくおかフィナンシャルグループ	152
		モバイルクリエイイト(株)	142
		(株)鹿児島銀行	100
		北九州都心開発(株)	100
		(株)ゼンリン	90
		(株)伊予銀行	74
		(株)スターフライヤー	60
		日本航空(株)	56
		東洋ゴム工業(株)	42
		西日本鉄道(株)	41
		北九州エアターミナル(株)	40
		日本電信電話(株)	39
		コカ・コーラウエスト(株)	30
		西部瓦斯(株)	25
		(株)宮崎銀行	21
その他上場株式33銘柄	169		
その他非上場株式24銘柄	63		
計		3,559,747	1,931

【債券】

銘柄		券面総額 (百万円)	貸借対照表計上額 (百万円)
投資有価証券	満期保有目的 の債券	第3回(株)山口フィナンシャルグループ 無担保社債	100
		第4回(株)山口フィナンシャルグループ 無担保社債	100
		(株)西日本シティ銀行第7回期限前償還 条項付無担保社債	100
		(株)豊和銀行第3回期限前償還条項付無 担保社債	100
		(株)果樹農園森の風	3
		計	403

【その他】

種類及び銘柄		投資口数等(口)	貸借対照表計上額 (百万円)
投資有価 証券	その他 有価証 券	投資事業有限責任組合への出資持分 (3銘柄)	73
		リサ・コーポレート・ソリューション ・ファンド2号	163
		フィデリティ・退職設計・ファンド	47
		ラッセル環境ファンド	9
		計	295
		136	
		-	
		48,672,657	
		10,371,887	
		59,044,680	

【有形固定資産等明細表】

資産の種類	当期首残高 (百万円)	当期増加額 (百万円)	当期減少額 (百万円)	当期末残高 (百万円)	当期末減価償却累計額又は償却累計額 (百万円)	当期償却額 (百万円)	差引当期末残高 (百万円)
有形固定資産							
建物	28,392	3,976	386	31,982	14,219	757	17,763
構築物	482	32	2	512	380	23	131
機械及び装置	129	29	0	158	105	9	53
車両運搬具	24	-	1	22	20	7	1
工具、器具及び備品	1,064	73	14	1,123	982	60	141
土地	30,696	3,201	96	33,801	-	-	33,801
リース資産	92	3	-	96	62	18	33
建設仮勘定	38	156	137	57	-	-	57
有形固定資産計	60,920	7,475	640	67,755	15,771	876	51,984
無形固定資産							
借地権	-	-	-	56	-	-	56
ソフトウェア	-	-	-	89	76	19	13
その他	-	-	-	26	0	0	25
無形固定資産計	-	-	-	172	77	19	95
長期前払費用	22	17	17	22	3	1	18

(注) 1. 当期増加額のうち、主なものは次のとおりであります。

三重県津市桜橋 賃貸不動産 建物 3,182百万円

土地 2,219

2. 無形固定資産の金額が資産の総額の1%以下であるため「当期首残高」、「当期増加額」及び「当期減少額」の記載を省略しております。

【引当金明細表】

区分	当期首残高 (百万円)	当期増加額 (百万円)	当期減少額 (目的使用) (百万円)	当期減少額 (その他) (百万円)	当期末残高 (百万円)
貸倒引当金	686	102	-	13	775
賞与引当金	28	34	28	-	34
役員退職慰労引当金	1,732	112	0	-	1,844

(注) 貸倒引当金の「当期減少額(その他)」は、一般債権の貸倒実績率による洗替額であります。

(2) 【主な資産及び負債の内容】

当事業年度末（平成25年3月31日現在）における主な資産及び負債の内容は次のとおりであります。

資産の部

イ 現金及び預金

区分	金額（百万円）
現金	5
預金	
当座預金	708
普通預金	5,868
定期預金	902
その他	1
小計	7,480
合計	7,486

ロ 受取手形

(イ) 相手先別内訳

相手先	金額（百万円）
井上商工(株)	5
(有)吾愛人	1
合計	6

(ロ) 期日別内訳

期日別	金額（百万円）
平成25年4月	6
合計	6

ハ 未収運賃

(イ) 相手先別内訳

相手先	金額（百万円）
北九州地区タクシー顧客 （タクシーチケット等集金受託債権）	258
福岡地区タクシー顧客 （タクシーチケット等集金受託債権）	98
その他	2
合計	359

(ロ) 未収運賃の発生及び回収並びに滞留状況

当期首残高 （百万円）	当期発生高 （百万円）	当期回収高 （百万円）	当期末残高 （百万円）	回収率（％）	滞留期間（日）
(A)	(B)	(C)	(D)	$\frac{(C)}{(A) + (B)} \times 100$	(A) + (D) 2 (B) 365
376	3,462	3,480	359	90.6	38.8

(注) 消費税等の会計処理は税抜方式によっておりますが、上記「当期発生高」には消費税等が含まれております。

二 不動産事業未収入金

(イ) 相手先別内訳

相手先	金額(百万円)
住友不動産販売(株)	179
グランドパレスファミリーレ霧島物件購入者	81
(株)長谷工アーベスト	68
イオンリテール(株)	40
横浜フジビル入居者	6
その他	36
合計	413

(ロ) 不動産事業未収入金の滞留状況

内訳	金額(百万円)
平成24年10月以前発生	46
平成24年11月	1
平成24年12月	1
平成25年1月	2
平成25年2月	4
平成25年3月	357
合計	413

ホ 営業未収入金

(イ) 相手先別内訳

相手先	金額(百万円)
福岡第一交通(株)(業務管理費等)	14
北九州第一交通(株)(業務管理費等)	10
大阪第一交通(株)(業務管理費)	9
ヒノデ第一交通(株)(業務管理費)	9
興亜第一交通(有)(業務管理費)	4
その他	96
合計	145

(ロ) 営業未収入金の発生及び回収並びに滞留状況

当期首残高 (百万円)	当期発生高 (百万円)	当期回収高 (百万円)	当期末残高 (百万円)	回収率(%)	滞留期間(日)
(A)	(B)	(C)	(D)	$\frac{(C)}{(A) + (B)} \times 100$	(A) + (D) 2 (B) 365
148	1,694	1,697	145	92.1	31.7

(注) 消費税等の会計処理は税抜方式によっておりますが、上記「当期発生高」には消費税等が含まれております。

ハ 販売用不動産

内訳	金額(百万円)
販売用土地	6,347
販売用建物	2,933
合計	9,280

(注) 販売用土地の地域別内訳

内訳	面積(m ²)	金額(百万円)
北九州地区	35,921.02	2,324
福岡地区	16,736.60	1,929
東京地区	2,983.08	964
沖縄県	2,239.57	535
宮崎県	1,476.83	359
鹿児島県	7,496.78	228
大分県	169.18	5
合計	67,023.06	6,347

ト 商品

内訳	金額(百万円)
小物	7
タクシー用バッテリー	6
その他	15
合計	29

チ 仕掛販売用不動産

内訳	金額(百万円)
仕掛販売用土地	3,511
仕掛販売用建物	1,580
合計	5,091

(注) 仕掛販売用土地の地域別内訳

内訳	面積(m ²)	金額(百万円)
北九州地区	7,274.34	1,806
東京地区	2,316.27	914
鹿児島県	1,122.71	481
福岡地区	2,316.00	309
合計	13,029.32	3,511

リ 貯蔵品

内訳	金額(百万円)
ワンタッチアダプター	15
北九州地区配車用地図	10
50周年史アルバム	3
その他	18
合計	48

ヌ 関係会社株式

相手先	金額(百万円)
札幌第一交通(株)	720
(株)第一ゼネラルサービス	706
那覇バスターミナル(株)	678
千成第一交通(株)	443
仙台第一交通(株)	278
その他 118社	3,625
合計	6,452

ル 関係会社長期貸付金

相手先	金額(百万円)
第一ホーム(株)	4,006
北九州第一交通(株)	912
第一交通(株)(足立)	621
那覇バス(株)	564
ヒノデ第一交通(株)	407
その他 56社	4,250
合計	10,762

負債の部

イ 支払手形

(イ) 相手先別内訳

相手先	金額(百万円)
(株)イチケン	1,141
大豊建設(株)	993
(株)友田組	819
(株)熊谷組	502
(株)ノバック	348
その他	902
合計	4,707

(ロ) 期日別内訳

期日別	金額(百万円)
平成25年4月	435
平成25年5月	540
平成25年6月	515
平成25年7月	1,551
平成25年8月	1,304
平成25年9月以降	359
合計	4,707

ロ 設備関係支払手形

(イ) 相手先別内訳

相手先	金額(百万円)
福岡トヨペット(株)	54
東京トヨペット(株)	42
大阪トヨタ自動車(株)	40
(株)イヤサカ	37
(株)沖電子	24
その他	162
合計	362

(口) 期日別内訳

期日別	金額(百万円)
平成25年4月	71
平成25年5月	42
平成25年6月	95
平成25年7月	75
平成25年8月	77
合計	362

八 不動産事業未払金

相手先	金額(百万円)
(株)久保建築設計	21
(株)サニム建築事務所	11
(株)イチケン	9
(株)友田組	8
(株)萩原ポーリング	1
その他	6
合計	58

二 短期借入金

相手先	金額(百万円)
(株)新生銀行	800
(株)三井住友銀行	500
(株)十八銀行	500
(株)佐賀銀行	500
(株)沖縄海邦銀行	500
(株)新銀行東京	500
その他	800
合計	4,100

ホ 1年以内返済予定の長期借入金

相手先	金額(百万円)
(株)福岡銀行	2,417
(株)北九州銀行	1,554
(株)商工組合中央金庫	1,120
(株)西日本シティ銀行	774
(株)伊予銀行	305
その他	1,438
合計	7,612

へ 長期借入金

相手先	金額(百万円)
(株)西日本シティ銀行	11,764
(株)福岡銀行	7,791
(株)北九州銀行	6,577
(株)商工組合中央金庫	5,055
(株)大分銀行	2,536
その他	11,872
合計	45,598

(3) 【その他】

該当事項はありません。

第6【提出会社の株式事務の概要】

事業年度	4月1日から3月31日まで
定時株主総会	6月中
基準日	3月31日
剰余金の配当の基準日	9月30日 3月31日
1単元の株式数	100株
単元未満株式の買取り・売渡し 取扱場所 株主名簿管理人 取次所 買取・売渡手数料	(特別口座) 大阪市中央区北浜四丁目5番33号 三井住友信託銀行株式会社 証券代行部 (特別口座) 東京都千代田区丸の内一丁目4番1号 三井住友信託銀行株式会社 無料
公告掲載方法	電子公告により行う。 ただし、事故その他やむを得ない事由によって電子公告による公告をすることができない場合は、日本経済新聞に掲載して行う。 公告掲載URL http://www.daiichi-koutsu.co.jp
株主に対する特典	毎年3月31日及び9月30日現在において株主名簿及び実質株主名簿に記載された株主に対し、当社グループ各社で利用可能なタクシークーポン券及び各種割引券を下記基準により、それぞれ同年6月中及び12月中に贈呈しております。 500株～999株…3冊(タクシー利用3,000円相当) 1,000株～1,999株…5冊(タクシー利用5,000円相当) 2,000株～2,999株…10冊(タクシー利用10,000円相当) 3,000株～3,999株…15冊(タクシー利用15,000円相当) 4,000株～5,000株…20冊(タクシー利用20,000円相当) 5,001株～…30冊(タクシー利用30,000円相当) (注)1.上記1冊の中に各種割引券(不動産・自動車・その他施設利用等)が各1枚含まれます。 2.タクシークーポン券のみ、券面額の範囲内で当社通販取扱商品又は那覇バス・琉球バス交通の乗車券との引換ができます。

(注) 当社定款の定めにより、単元未満株主は、会社法第189条第2項各号に掲げる権利、株主の有する株式数に応じて募集株式の割当て及び募集新株予約権の割当てを受ける権利並びに単元未満株式の売渡請求をする権利以外の権利を有していません。

第7【提出会社の参考情報】

1【提出会社の親会社等の情報】

当社の金融商品取引法第24条の7第1項に規定する親会社等は、株式会社第一マネージメントであります。

2【その他の参考情報】

当事業年度の開始日から有価証券報告書提出日までの間に、次の書類を提出しております。

(1) 有価証券報告書及びその添付書類並びに確認書

事業年度（第48期）（自平成23年4月1日至平成24年3月31日）平成24年6月29日福岡財務支局長に提出

(2) 内部統制報告書及びその添付書類

平成24年6月29日福岡財務支局長に提出

(3) 四半期報告書及び確認書

（第49期第1四半期）（自平成24年4月1日至平成24年6月30日）平成24年8月9日福岡財務支局長に提出

（第49期第2四半期）（自平成24年7月1日至平成24年9月30日）平成24年11月9日福岡財務支局長に提出

（第49期第3四半期）（自平成24年10月1日至平成24年12月31日）平成25年2月12日福岡財務支局長に提出

(4) 臨時報告書

平成24年7月2日福岡財務支局長に提出

企業内容等の開示に関する内閣府令第19条第2項第9号の2（株主総会における議決権行使の結果）に基づく臨時報告書であります。

第二部【提出会社の保証会社等の情報】

該当事項はありません。

独立監査人の監査報告書及び内部統制監査報告書

平成25年6月27日

第一交通産業株式会社
取締役会 御中

有限責任監査法人トーマツ

指定有限責任社員
業務執行社員 公認会計士 小淵 輝生 印

指定有限責任社員
業務執行社員 公認会計士 只隈 洋一 印

< 財務諸表監査 >

当監査法人は、金融商品取引法第193条の2第1項の規定に基づく監査証明を行うため、「経理の状況」に掲げられている第一交通産業株式会社の平成24年4月1日から平成25年3月31日までの連結会計年度の連結財務諸表、すなわち、連結貸借対照表、連結損益計算書、連結包括利益計算書、連結株主資本等変動計算書、連結キャッシュ・フロー計算書、連結財務諸表作成のための基本となる重要な事項、その他の注記及び連結附属明細表について監査を行った。

連結財務諸表に対する経営者の責任

経営者の責任は、我が国において一般に公正妥当と認められる企業会計の基準に準拠して連結財務諸表を作成し適正に表示することにある。これには、不正又は誤謬による重要な虚偽表示のない連結財務諸表を作成し適正に表示するために経営者が必要と判断した内部統制を整備及び運用することが含まれる。

監査人の責任

当監査法人の責任は、当監査法人が実施した監査に基づいて、独立の立場から連結財務諸表に対する意見を表明することにある。当監査法人は、我が国において一般に公正妥当と認められる監査の基準に準拠して監査を行った。監査の基準は、当監査法人に連結財務諸表に重要な虚偽表示がないかどうかについて合理的な保証を得るために、監査計画を策定し、これに基づき監査を実施することを求めている。

監査においては、連結財務諸表の金額及び開示について監査証拠を入手するための手続が実施される。監査手続は、当監査法人の判断により、不正又は誤謬による連結財務諸表の重要な虚偽表示のリスクの評価に基づいて選択及び適用される。財務諸表監査の目的は、内部統制の有効性について意見表明するためのものではないが、当監査法人は、リスク評価の実施に際して、状況に応じた適切な監査手続を立案するために、連結財務諸表の作成と適正な表示に関連する内部統制を検討する。また、監査には、経営者が採用した会計方針及びその適用方法並びに経営者によって行われた見積りの評価も含め全体としての連結財務諸表の表示を検討することが含まれる。

当監査法人は、意見表明の基礎となる十分かつ適切な監査証拠を入手したと判断している。

監査意見

当監査法人は、上記の連結財務諸表が、我が国において一般に公正妥当と認められる企業会計の基準に準拠して、第一交通産業株式会社及び連結子会社の平成25年3月31日現在の財政状態並びに同日をもって終了する連結会計年度の経営成績及びキャッシュ・フローの状況をすべての重要な点において適正に表示しているものと認める。

< 内部統制監査 >

当監査法人は、金融商品取引法第193条の2第2項の規定に基づく監査証明を行うため、第一交通産業株式会社の平成25年3月31日現在の内部統制報告書について監査を行った。

内部統制報告書に対する経営者の責任

経営者の責任は、財務報告に係る内部統制を整備及び運用し、我が国において一般に公正妥当と認められる財務報告に係る内部統制の評価の基準に準拠して内部統制報告書を作成し適正に表示することにある。

なお、財務報告に係る内部統制により財務報告の虚偽の記載を完全には防止又は発見することができない可能性がある。

監査人の責任

当監査法人の責任は、当監査法人が実施した内部統制監査に基づいて、独立の立場から内部統制報告書に対する意見を表明することにある。当監査法人は、我が国において一般に公正妥当と認められる財務報告に係る内部統制の監査の基準に準拠して内部統制監査を行った。財務報告に係る内部統制の監査の基準は、当監査法人に内部統制報告書に重要な虚偽表示がないかどうかについて合理的な保証を得るために、監査計画を策定し、これに基づき内部統制監査を実施することを求めている。

内部統制監査においては、内部統制報告書における財務報告に係る内部統制の評価結果について監査証拠を入手するための手続が実施される。内部統制監査の監査手続は、当監査法人の判断により、財務報告の信頼性に及ぼす影響の重要性に基づいて選択及び適用される。また、内部統制監査には、財務報告に係る内部統制の評価範囲、評価手続及び評価結果について経営者が行った記載を含め、全体としての内部統制報告書の表示を検討することが含まれる。

当監査法人は、意見表明の基礎となる十分かつ適切な監査証拠を入手したと判断している。

監査意見

当監査法人は、第一交通産業株式会社が平成25年3月31日現在の財務報告に係る内部統制は有効であると表示した上記の内部統制報告書が、我が国において一般に公正妥当と認められる財務報告に係る内部統制の評価の基準に準拠して、財務報告に係る内部統制の評価結果について、すべての重要な点において適正に表示しているものと認める。

利害関係

会社と当監査法人又は業務執行社員との間には、公認会計士法の規定により記載すべき利害関係はない。

以上

(注) 1. 上記は、監査報告書の原本に記載された事項を電子化したものであり、その原本は当社(有価証券報告書提出会社)が別途保管しております。

2. 連結財務諸表の範囲にはXBRLデータ自体は含まれていません。

独立監査人の監査報告書

平成25年6月27日

第一交通産業株式会社

取締役会 御中

有限責任監査法人トーマツ

指定有限責任社員
業務執行社員 公認会計士 小淵 輝生 印

指定有限責任社員
業務執行社員 公認会計士 只隈 洋一 印

当監査法人は、金融商品取引法第193条の2第1項の規定に基づく監査証明を行うため、「経理の状況」に掲げられている第一交通産業株式会社の平成24年4月1日から平成25年3月31日までの第49期事業年度の財務諸表、すなわち、貸借対照表、損益計算書、株主資本等変動計算書、重要な会計方針、その他の注記及び附属明細表について監査を行った。

財務諸表に対する経営者の責任

経営者の責任は、我が国において一般に公正妥当と認められる企業会計の基準に準拠して財務諸表を作成し適正に表示することにある。これには、不正又は誤謬による重要な虚偽表示のない財務諸表を作成し適正に表示するために経営者が必要と判断した内部統制を整備及び運用することが含まれる。

監査人の責任

当監査法人の責任は、当監査法人が実施した監査に基づいて、独立の立場から財務諸表に対する意見を表明することにある。当監査法人は、我が国において一般に公正妥当と認められる監査の基準に準拠して監査を行った。監査の基準は、当監査法人に財務諸表に重要な虚偽表示がないかどうかについて合理的な保証を得るために、監査計画を策定し、これに基づき監査を実施することを求めている。

監査においては、財務諸表の金額及び開示について監査証拠を入手するための手続が実施される。監査手続は、当監査法人の判断により、不正又は誤謬による財務諸表の重要な虚偽表示のリスクの評価に基づいて選択及び適用される。財務諸表監査の目的は、内部統制の有効性について意見表明するためのものではないが、当監査法人は、リスク評価の実施に際して、状況に応じた適切な監査手続を立案するために、財務諸表の作成と適正な表示に関連する内部統制を検討する。また、監査には、経営者が採用した会計方針及びその適用方法並びに経営者によって行われた見積りの評価も含め全体としての財務諸表の表示を検討することが含まれる。

当監査法人は、意見表明の基礎となる十分かつ適切な監査証拠を入手したと判断している。

監査意見

当監査法人は、上記の財務諸表が、我が国において一般に公正妥当と認められる企業会計の基準に準拠して、第一交通産業株式会社の平成25年3月31日現在の財政状態及び同日をもって終了する事業年度の経営成績をすべての重要な点において適正に表示しているものと認める。

利害関係

会社と当監査法人又は業務執行社員との間には、公認会計士法の規定により記載すべき利害関係はない。

以上

(注) 1. 上記は、監査報告書の原本に記載された事項を電子化したものであり、その原本は当社(有価証券報告書提出会社)が別途保管しております。

2. 財務諸表の範囲にはXBR Lデータ自体は含まれていません。