

【表紙】

【提出書類】 有価証券報告書

【根拠条文】 金融商品取引法第24条第1項

【提出先】 関東財務局長

【提出日】 平成24年6月27日

【事業年度】 第60期(自平成23年4月1日至平成24年3月31日)

【会社名】 電源開発株式会社

【英訳名】 Electric Power Development Co., Ltd.

【代表者の役職氏名】 取締役社長 北村 雅良

【本店の所在の場所】 東京都中央区銀座六丁目15番1号

【電話番号】 03(3546)2211番(代表)

【事務連絡者氏名】 財務部決算室
白戸 孝治

【最寄りの連絡場所】 東京都中央区銀座六丁目15番1号

【電話番号】 03(3546)2211番(代表)

【事務連絡者氏名】 財務部決算室
白戸 孝治

【縦覧に供する場所】 株式会社東京証券取引所
(東京都中央区日本橋兜町2番1号)

第一部 【企業情報】

第1 【企業の概況】

1 【主要な経営指標等の推移】

(1) 連結経営指標等

回次	第56期	第57期	第58期	第59期	第60期
決算年月	平成20年 3月	平成21年 3月	平成22年 3月	平成23年 3月	平成24年 3月
売上高（営業収益）（百万円）	587,780	704,936	584,484	635,975	654,600
当期経常利益（百万円）	42,873	39,599	41,694	56,322	36,619
当期純利益（百万円）	29,311	19,457	29,149	19,583	16,113
包括利益（百万円）				9,955	1,396
純資産額（百万円）	468,118	382,112	414,981	414,898	406,192
総資産額（百万円）	2,013,131	2,005,469	2,024,080	2,012,386	2,016,394
1株当たり純資産額（円）	2,800.18	2,533.28	2,750.20	2,770.77	2,714.94
1株当たり当期純利益金額（円）	175.99	121.65	194.26	130.51	107.39
潜在株式調整後 1株当たり当期純利益金額（円）					
自己資本比率（％）	23.2	19.0	20.4	20.7	20.2
自己資本利益率（％）	6.3	4.6	7.4	4.7	3.9
株価収益率（倍）	20.4	24.0	15.9	19.6	20.9
営業活動による キャッシュ・フロー（百万円）	136,252	158,628	169,148	151,236	125,891
投資活動による キャッシュ・フロー（百万円）	152,518	132,350	129,504	124,675	136,852
財務活動による キャッシュ・フロー（百万円）	17,174	29,615	30,351	29,172	9,296
現金及び現金同等物 の期末残高（百万円）	35,631	29,530	40,329	38,002	35,359
従業員数（人）	6,524	6,581	6,701	6,774	6,983

(注) 1 売上高（営業収益）には、消費税等は含まれておりません。

2 潜在株式調整後1株当たり当期純利益金額は、新株予約権付社債等潜在株式がないため、記載しておりません。

3 従業員数については、就業人員数を表示しております。

(2) 提出会社の経営指標等

回次		第56期	第57期	第58期	第59期	第60期
決算年月		平成20年 3 月	平成21年 3 月	平成22年 3 月	平成23年 3 月	平成24年 3 月
売上高（営業収益）	（百万円）	529,250	645,850	530,436	583,213	599,973
当期経常利益	（百万円）	22,083	22,395	23,791	43,191	25,677
当期純利益	（百万円）	14,761	10,026	16,372	14,785	9,169
資本金	（百万円）	152,449	152,449	152,449	152,449	152,449
発行済株式総数	（千株）	166,569	166,569	166,569	166,569	166,569
純資産額	（百万円）	404,842	336,594	346,099	349,079	346,039
総資産額	（百万円）	1,910,290	1,910,592	1,902,504	1,884,830	1,844,261
1株当たり純資産額	（円）	2,430.69	2,243.15	2,306.51	2,326.37	2,306.12
1株当たり配当額 （うち1株当たり 中間配当額）	（円）	70.00 (30.00)	70.00 (35.00)	70.00 (35.00)	70.00 (35.00)	70.00 (35.00)
1株当たり当期純利益 金額	（円）	88.63	62.68	109.11	98.53	61.11
潜在株式調整後 1株当たり当期純利益 金額	（円）					
自己資本比率	（％）	21.2	17.6	18.2	18.5	18.8
自己資本利益率	（％）	3.6	2.7	4.8	4.3	2.6
株価収益率	（倍）	40.5	46.6	28.2	26.0	36.7
配当性向	（％）	79.0	111.7	64.2	71.0	114.5
従業員数	（人）	2,201	2,224	2,257	2,299	2,321

- (注) 1 売上高（営業収益）には、消費税等は含まれておりません。
 2 潜在株式調整後1株当たり当期純利益金額は、新株予約権付社債等潜在株式がないため、記載しておりませ
 ん。
 3 従業員数については、就業人員数を表示しております。

2 【沿革】

昭和27年 9月	「電源開発促進法（昭和27年 7月31日法律第283号）」に基づき、政府出資の株式会社として設立
昭和28年 3月	共益(株)（現(株)JPビジネスサービス・連結子会社）を設立
昭和31年 4月	当社初の大規模水力発電所となる佐久間発電所（出力35万kW）の運転を開始
昭和34年 5月	田子倉発電所（出力39.5万kW、水力）の運転を開始
昭和35年 3月	開発工事(株)（現(株)JPハイテック・連結子会社）を設立
昭和35年12月	奥只見発電所（出力56万kW、水力）の運転を開始
昭和38年12月	電発フライアッシュ(株)（現(株)電発コール・テック アンド マリーン・連結子会社）を設立
昭和39年 9月	池原発電所（出力35万kW、水力）の運転を開始
昭和40年10月	周波数の異なる東西日本を繋ぐ佐久間周波数変換所の運転を開始
昭和42年 6月	開発電気(株)（現(株)ジェイペック・連結子会社）を設立
昭和47年11月	当社初の出力100万kWを超える大規模揚水発電所となる新豊根発電所（出力112.5万kW）の運転を開始
昭和49年 4月	開発電子技術(株)（連結子会社）を設立
昭和53年10月	(株)開発土木コンサルタント（現(株)開発設計コンサルタント・連結子会社）を設立
昭和56年 1月 6月	国内初の海外炭を主燃料とする石炭火力発電所である松島火力発電所（出力50万kW×2機）の運転を開始（2号機の運転開始は6月）
昭和56年10月	イー・ピー・ディー・シー海外炭(株)（現(株)JPリソース・連結子会社）を設立
昭和56年11月	EPDC(Australia) Pty. Ltd.（現J-POWER AUSTRALIA PTY. LTD.・連結子会社）を設立
昭和59年 7月	開発肥料(株)（連結子会社）を設立
平成 2年 6月	石炭火力としては国内初の単機出力100万kWを達成した松浦火力発電所 1号機（出力100万kW）の運転を開始
平成 3年 8月	日本ネットワーク・エンジニアリング(株)（連結子会社）を設立
平成11年 4月	(株)ドリームアップ苫前（現(株)ジェイウインド・連結子会社）を設立
平成12年 4月	仁賀保高原風力発電(株)（連結子会社）を設立
平成12年 7月 12月	石炭火力の単機出力では国内最大となる橘湾火力発電所（出力105万kW×2機）の運転を開始（2号機の運転開始は12月）
平成13年11月	大牟田プラントサービス(株)（連結子会社）を設立
平成14年 3月	(株)ベイサイドエナジー（連結子会社）を設立
平成14年11月	J-Power Investment Netherlands B.V.（連結子会社）を設立
平成14年12月	市原パワー(株)（連結子会社）を設立
平成15年 3月	糸魚川発電(株)（連結子会社）へ出資 (株)ジェイパワージェネックスキャピタル（連結子会社）を設立
平成15年 6月	(株)グリーンパワー阿蘇（連結子会社）を設立 長崎鹿町風力発電(株)（連結子会社）を設立
平成15年11月	当社の民営化へ向け、当社株式の取得・売出等を適正かつ確実に実施するために設立されたJ-POWER民営化ファンド(株)は政府保有の当社株式の譲受けにより、当社の親会社となる。

平成16年2月	(株)グリーンパワー瀬棚(現株)ジェイウインド・連結子会社)を設立
平成16年4月	主要子会社再編の実施(下記の会社に集約) ・(株)JPビジネスサービス ・(株)JPハイテック ・(株)ジェイペック
平成16年10月	当社株式を東京証券取引所市場第一部に上場
平成16年10月	J-POWER民営化ファンド(株)は、当社株式の東京証券取引所市場第一部上場に際し、保有していた当社株式を全株売却したことに伴い、親会社に該当しないこととなる。
平成17年1月	J-POWER North America Holdings Co., Ltd.(連結子会社)を設立 J-POWER USA Development Co., Ltd.(連結子会社)を設立
平成17年3月	ジェイパワー・エンテック(株)(連結子会社)を設立
平成17年5月	JM活性コークス(株)(連結子会社)を設立
平成18年4月	J-POWER USA Investment Co., Ltd.(連結子会社)を設立
平成18年9月	J-POWER Holdings (Thailand) Co., Ltd.(連結子会社)を設立 J-POWER Generation (Thailand) Co., Ltd.(連結子会社)を設立
平成19年4月	(株)ジェイウインド石廊崎(連結子会社)を設立
平成19年7月	Gulf JP Co., Ltd.(連結子会社)を設立
平成19年8月	Gulf JP NLL Co., Ltd.(連結子会社)を設立 Gulf JP NNK Co., Ltd.(連結子会社)を設立 Gulf JP CRN Co., Ltd.(連結子会社)を設立
平成19年10月	Gulf JP NS Co., Ltd.(連結子会社)を設立 Gulf JP UT Co., Ltd.(連結子会社)を設立
平成20年1月	(株)グリーンパワー常葉(連結子会社)を設立
平成20年2月	捷? 瓦電源開発諮詢(北京)有限公司(連結子会社)を設立
平成20年10月	(株)グリーンパワーあわら(連結子会社)を設立
平成21年2月	南九州ウインド・パワー(株)(連結子会社)を買収 さらきとまない風力(株)(連結子会社)を買収
平成21年6月	Gulf JP TLC Co., Ltd.(連結子会社)を買収 Gulf JP KP1 Co., Ltd.(連結子会社)を買収 Combined Heat and Power Co., Ltd.(現Gulf JP NK2 Co., Ltd.・連結子会社)を買収 Gulf JP KP2 Co., Ltd.(連結子会社)を買収
平成21年12月	宮崎ウッドペレット(株)(連結子会社)を設立
平成23年4月	(株)バイオコール大阪平野(連結子会社)を設立 風力発電事業の子会社再編を実施 ・(株)グリーンパワー瀬棚は(株)ドリームアップ苫前他計7社を合併し、(株)ジェイウインドに社名変更
平成24年1月	(株)ジェイウインドサービス(連結子会社)を設立

(注)出力は平成24年3月末現在のものです。

3 【事業の内容】

当社グループは、当社、子会社69社及び関連会社101社（平成24年3月31日現在）によって構成されており、卸電気事業を中心に、当社の子会社及び関連会社が行う風力発電事業、IPPによる一般電気事業者向け電力卸供給事業及びPPS向け電力卸供給事業等からなる「電気事業」、電気事業を補完し電気事業の円滑かつ効率的な遂行に資する「電力周辺関連事業」、海外における発電事業及びその関連事業を行う「海外事業」並びに当社グループの保有する経営資源、ノウハウを活用して行う石炭販売事業等の「その他の事業」があります。

なお、次の4部門は「セグメント情報の注記」に掲げる区分と同一であります。

[電気事業]

当社は、水力、火力など自社で保有する発電所により、主に一般電気事業者10社に対し電気の供給をする卸電気事業を行っているほか、自社で保有する送・変電設備により、沖縄電力㈱を除く一般電気事業者9社の電力託送を行っております。設備毎の特徴は以下のとおりであります。

（水力発電） 当社設立以降、規模の大きな水力発電所を数多く開発し、合計出力857万kWの水力発電設備を保有しております。これらの設備は電力需要の変動に素早く対応できるため、電力需要が高まる昼間帯を中心に利用されております。

（火力発電） 石炭火力に特化しており、合計出力841万kWとわが国最大の石炭火力発電設備を保有しております。他の化石燃料と比較して海外炭のカロリー当たりコストが低いことに加え、主に電力需要のベース部分を担う電源として利用されていることから設備の利用率が高く、経済性に優れた電源と言えます。

（託送） 北海道・本州間、本州・四国間、本州・九州間等、一般電気事業者の供給地域を繋ぐ基幹送電線等（総延長2,408km）及び周波数の異なる東西日本を繋ぐ周波数変換所を保有しております。

また、当社の子会社及び関連会社は風力発電事業、IPP（独立系発電事業者）による一般電気事業者向け電力卸供給事業、PPS（特定規模電気事業者）向け電力卸供給事業を行っております。

（主な関係会社）㈱ベイサイドエナジー、㈱グリーンパワー常葉、㈱グリーンパワーあわら、㈱ジェイウインド石廊崎、㈱ジェイウインド、㈱グリーンパワー阿蘇、糸魚川発電㈱、南九州ウインドパワー㈱、長崎鹿町風力発電㈱、仁賀保高原風力発電㈱、市原パワー㈱、さらきとまない風力㈱

[電力周辺関連事業]

電気事業を補完し、その円滑、効率的な遂行に資する事業を行っております。

- ・発電所等の電力設備の設計・施工・点検保守・補修、燃料や石炭灰に関する港湾運用、炭鉱開発、石炭の輸入、バイオマス燃料の調達・製造、厚生施設等の運営、電算サービス等

(主な関係会社) J-POWER AUSTRALIA PTY. LTD.、(株)ジェイペック、(株)JPハイテック、(株)JPビジネスサービス、(株)JPリソース、ジェイパワー・エンテック(株)、開発電子技術(株)、(株)ジェイパワージェネックスキャピタル、(株)ジェイウインドサービス、(株)開発設計コンサルタント、宮崎ウッドペレット(株)、JM活性コークス(株)、(株)電発コール・テック アンド マリーン

[海外事業]

海外における発電投資事業及びその関連事業、海外におけるエンジニアリング・コンサルティング事業等を行っております。

(主な関係会社) J-Power Investment Netherlands B.V.、J-POWER North America Holdings Co., Ltd.、J-POWER USA Investment Co., Ltd.、J-POWER USA Development Co., Ltd.、J-POWER Holdings(Thailand)Co., Ltd.、J-POWER Generation(Thailand)Co., Ltd.、捷? 瓦電源開発諮詢(北京)有限公司

[その他の事業]

保有する経営資源、ノウハウを活用し、国内での廃棄物発電、熱電併給システム事業等の新たな電力事業、環境関連事業、情報通信事業、国内におけるエンジニアリング・コンサルティング事業、石炭等販売事業等を行っております。

(主な関係会社) 大牟田プラントサービス(株)、日本ネットワーク・エンジニアリング(株)、開発肥料(株)、(株)バイオコール大阪平野

当社グループを事業系統図によって示すと次頁のとおりであります。

[事業系統図]

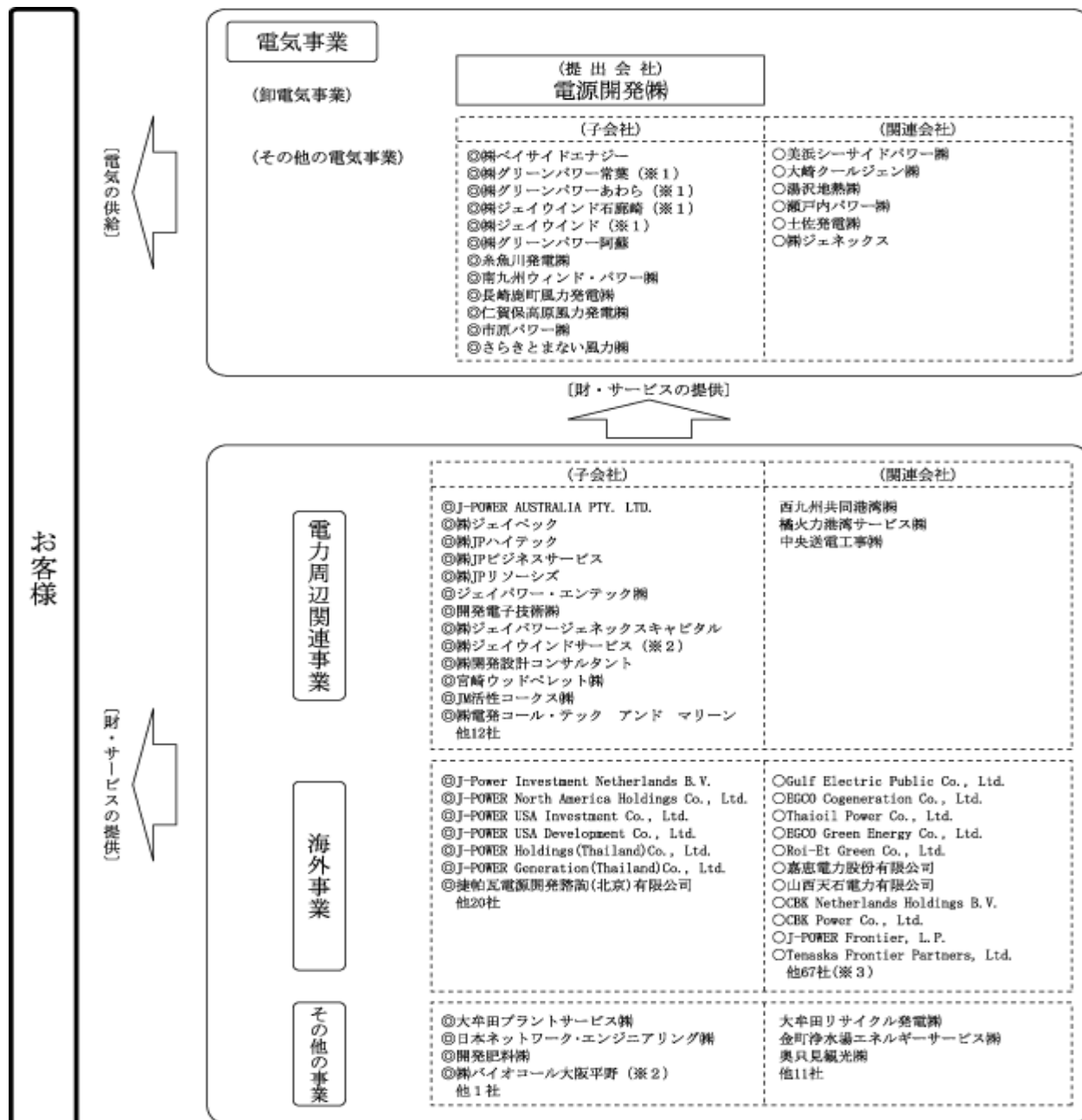

- 平成24年4月1日付で、㈱ジェイウインドは㈱グリーンパワー常葉、㈱グリーンパワーあわら、㈱ジェイウインド石廊崎の3社を吸収合併致しました。
- 当連結会計年度より連結子会社としています。
- 海外事業の関連会社の他67社には、持分法適用の関連会社66社を含み、そのうち当連結会計年度より持分法適用の関連会社7社を含みます。

当連結会計年度の主な関係会社の異動等は次のとおりであります。

[電気事業]

当連結会計年度において、平成23年4月に(株)グリーンパワー瀬棚は、(株)ドリームアップ苫前、(株)グリーンパワーくずまき、(株)ジェイウインド東京、(株)ジェイウインド田原、(株)グリーンパワー郡山布引、はまなす風力発電(株)、ゆやウインド・パワー(株)の7社を吸収合併致しました。これにあわせて同社は、(株)ジェイウインドに商号変更致しました。

なお、平成24年4月1日付で、(株)ジェイウインドは(株)グリーンパワー常葉、(株)グリーンパワーあわら、(株)ジェイウインド石廊崎の3社を吸収合併致しました。

[電力周辺関連事業]

当連結会計年度より、平成24年1月に設立した(株)ジェイウインドサービスを新たに連結の範囲に含めております。

[海外事業]

当連結会計年度より、当社の連結子会社であったJ-POWER Orange Grove Consolidation GP, LLC他4社は、平成23年5月に当社及びJohn Hancock Life Insurance Companyが各50%の権益を持つJ-POWER USA Generation, L.P.に譲渡され、持分比率が低下したことにより、持分法の適用範囲に含めておりません。

中・長期の経営戦略上の重要な会社として、平成23年7月に設立したPT. BHIMASENA POWER INDONESIAを新たに持分法の適用範囲に含めております。また、当社の連結子会社であったJM Energy Co., Ltd. については、平成23年12月に三井物産(株)が増資を引受け当社の持分比率が低下したことにより、持分法の適用範囲に含めております。

[その他の事業]

当連結会計年度より、平成23年4月に設立した(株)バイオコール大阪平野を新たに連結の範囲に含めております。

4 【関係会社の状況】

名称	住所	資本金 (百万円)	主要な事業内容	議決権の 所有割合 (又は被 所有割 合) (%)	役員の 兼任等	関係内容
(連結子会社)						
(株)ベイサイドエナジー	東京都 中央区	2,400	電気供給業等	100.0	兼任 無(5) 転籍 無 出向 無	融資
(株)グリーンパワー常葉	東京都 中央区	450	風力発電施設の建設、 運営等	100.0	兼任 無(4) 転籍 無 出向 無	融資
(株)グリーンパワーあわら	福井県 あわら市	310	風力発電施設の建設、 運営等	100.0	兼任 無(3) 転籍 無 出向 無	融資
(株)ジェイウインド石廊崎	静岡県 賀茂郡	200	風力発電施設の建設、 運営等	100.0	兼任 無(4) 転籍 無 出向 無	融資
(株)ジェイウインド	東京都 中央区	100	風力発電施設の建設、 運営等	100.0	兼任 無(8) 転籍 無 出向 無	融資・債務保証
(株)グリーンパワー阿蘇	熊本県 阿蘇郡	490	風力発電施設の建設、 運営等	87.8	兼任 無(4) 転籍 無 出向 無	融資・債務保証
糸魚川発電(株)	新潟県 糸魚川市	1,006	電気供給業等	80.0	兼任 無(5) 転籍 無 出向 無	債務保証
南九州ウインド・パワー(株)	鹿児島県 肝属郡	20	風力発電施設の建設、 運営等	80.0	兼任 無(4) 転籍 無 出向 無	融資・債務保証
長崎鹿町風力発電(株)	長崎県 佐世保市	490	風力発電施設の建設、 運営等	70.0	兼任 無(4) 転籍 無 出向 無	融資
仁賀保高原風力発電(株)	秋田県 にかほ市	100	風力発電施設の建設、 運営等	67.0	兼任 無(4) 転籍 無 出向 無	融資・債務保証
市原パワー(株)	千葉県 市原市	600	電気供給業等	60.0	兼任 無(4) 転籍 無 出向 無	融資
さらきとまない風力(株)	北海道 稚内市	30	風力発電施設の建設、 運営等	49.0	兼任 無(4) 転籍 無 出向 無	融資
J-POWER AUSTRALIA PTY. LTD.	オーストラ リア国	148 百万オース トラリアドル	オーストラリアにおける 炭鉱開発プロジェクトへの投資等	100.0	兼任 無(2) 転籍 無 出向 無(2)	
(株)ジェイベック	東京都 中央区	500	火力・原子力発電設備 に係る工事・技術開発 ・設計・コンサルティング・保守調査等、火力発電所の揚運炭、フ ライアッシュ販売及び 発電用石炭燃料の海上 輸送等、環境保全に関 する調査・計画	100.0	兼任 無(2) 転籍 2(6) 出向 無(2)	電気・機械設備の施工・保 守、火力発電所の揚運炭、発 電用石炭燃料の海上輸送等
(株)J P ハイテック	東京都 千代田区	500	水力発電・送变电設備 に係る工事・技術開発 ・設計・コンサルティング・保守調査等、用 地補償業務、用地測量、 土木工事、一般建築、施 工監理等	100.0	兼任 無(1) 転籍 1(11) 出向 無(2)	土木・建築・電気・機械設 備の施工・保守、用地業務 の請負等
(株)J P ビジネスサービス	東京都 江東区	450	厚生施設等の運営、ピ ル管理、総務・労務事 務業務の受託、コン ピュータソフトウェア の開発等	100.0	兼任 無 転籍 無(6) 出向 無(2)	厚生施設等の運営、ピル管 理、総務・労務事務業務の 受託、コンピュータソフト ウェアの開発等 融資
(株)J P リソーシズ	東京都 中央区	450	石炭の輸入、販売、輸送 等	100.0	兼任 無(3) 転籍 無(1) 出向 無(1)	海外炭の輸入

名称	住所	資本金 (百万円)	主要な事業内容	議決権の 所有割合 (又は被 所有割 合) (%)	役員の 兼任等	関係内容
ジェイパワー・エンテック(株)	東京都港区	177	大気・水質汚染物質除去設備のエンジニアリング事業等	100.0	兼任 無(3) 転籍 無 出向 無(5)	火力発電所環境対策設備等の施工・保守
開発電子技術(株)	東京都文京区	110	電子応用設備、通信設備の施工、保守等	100.0	兼任 無 転籍 1(6) 出向 無(1)	通信設備の施工・保守等
(株)ジェイパワージェネックスキャピタル	東京都中央区	100	I P P 共同事業実施のための管理等	100.0	兼任 無(4) 転籍 無 出向 無	
(株)ジェイウインドサービス	東京都中央区	50	風力発電施設の保守・運転等	100.0	兼任 無(6) 転籍 無 出向 無(1)	
(株)開発設計コンサルタント	東京都千代田区	20	電力施設、一般建築施設等に関する設計、監理、調査及び建設コンサルタント業務他	100.0	兼任 無(1) 転籍 1(2) 出向 無(1)	電力土木建築設備に関する設計・エンジニアリング等
宮崎ウッドペレット(株)	宮崎県小林市	300	木質ペレット製造施設の運営、管理、林地残材の調達業務等	98.3	兼任 無(3) 転籍 無 出向 無	林地残材等を利用した発電用燃料の供給 債務保証
J M 活性コークス(株)	福岡県北九州市	490	活性コークスの製造・販売等	90.0	兼任 無(3) 転籍 無 出向 無	乾式脱硫、脱硝装置向けの活性コークス供給 融資
(株)電発コール・テック アンド マリーン	東京都中央区	20	石炭灰、フライアッシュ等の海上輸送等	100.0 (100.0)	兼任 無 転籍 無(1) 出向 無	石炭灰、フライアッシュ等の海上輸送等
J-Power Investment Netherlands B.V.	オランダ国	64 百万米ドル	海外投資管理等	100.0	兼任 無(1) 転籍 無 出向 無	融資
捷? 瓦電源開発諮詢(北京)有限公司	中国	6 百万元	海外投資管理、調査開発等	100.0	兼任 無(3) 転籍 無 出向 無(1)	海外プロジェクト管理・開発・ビジネスサービス
J-POWER North America Holdings Co., Ltd.	アメリカ国	1 米ドル	海外投資管理等	100.0	兼任 無(3) 転籍 無 出向 無	
J-POWER Holdings(Thailand) Co., Ltd.	タイ国	12,259 百万バーツ	海外投資管理等	100.0 (100.0)	兼任 無(5) 転籍 無 出向 無	
J-POWER Generation(Thailand)Co., Ltd.	タイ国	39 百万バーツ	海外投資管理、調査開発等	100.0 (100.0)	兼任 無(3) 転籍 無 出向 無(2)	
J-POWER USA Investment Co., Ltd.	アメリカ国	32 米ドル	海外投資管理等	100.0 (100.0)	兼任 無(2) 転籍 無 出向 無(2)	融資
J-POWER USA Development Co., Ltd.	アメリカ国	1 米ドル	海外投資調査開発等	100.0 (100.0)	兼任 無(2) 転籍 無 出向 無(1)	
Gulf JP Co., Ltd.	タイ国	9,691 百万バーツ	海外投資管理等	90.0 (90.0)	兼任 1(3) 転籍 無 出向 無	
開発肥料(株)	広島県竹原市	450	石炭灰を利用した肥料の生産、販売等	100.0	兼任 無(1) 転籍 無(3) 出向 無	融資
日本ネットワーク・エンジニアリング(株)	東京都中央区	50	電気通信事業、電気通信設備の運用保守等	100.0	兼任 無(3) 転籍 無(4) 出向 無	電気通信設備の運用保守 融資
大牟田プラントサービス(株)	福岡県大牟田市	50	廃棄物発電所の運転保守	100.0	兼任 無(3) 転籍 無 出向 無(1)	
(株)バイオコール大阪平野	大阪府大阪市	50	下水汚泥燃料化施設の建設・運営等	60.0	兼任 無(2) 転籍 無 出向 無	融資
他32社						

名称	住所	資本金 (百万円)	主要な事業内容	議決権の 所有割合 (又は被 所有割合 (%))	役員の 兼任等	関係内容
(持分法適用関連会社) 美浜シーサイドパワー(株)	千葉県 千葉市	490	電気供給業等	50.0	兼任 無(2) 転籍 無 出向 無	融資
大崎クールジェン(株)	広島県 広島市	490	酸素吹石炭ガス化複合 発電技術及びCO2分 離回収技術に関する大 型実証試験の実施等	50.0	兼任 無(2) 転籍 無 出向 無(1)	酸素吹石炭ガス化複合発電 技術の信頼性・経済性・運 用性等の検証、CO2分離 回収技術の検証等の受託
湯沢地熱(株)	秋田県 湯沢市	472	地熱資源の開発にかか る事業化の調査、地熱 資源の開発・供給、電 気供給事業等	50.0	兼任 無(4) 転籍 無 出向 無	
瀬戸内パワー(株)	広島県 広島市	100	電気供給業等	50.0	兼任 無(3) 転籍 無 出向 無	
土佐発電(株)	高知県 高知市	2,755	電気供給業等	45.0	兼任 無(3) 転籍 無 出向 無	債務保証
(株)ジェネックス	神奈川県 川崎市	2,800	電気供給業等	40.0 (40.0)	兼任 無(3) 転籍 無 出向 無	融資
陝西漢江投資開発有限公司	中国	1,082 百万円	電気供給業等	27.0	兼任 無(1) 転籍 無 出向 無(1)	
山西天石電力有限公司	中国	99 百万円	電気供給業等	24.0	兼任 無(2) 転籍 無 出向 無	
CBK Netherlands Holdings B.V.	オランダ国	23 千米ドル	海外投資管理等	50.0 (50.0)	兼任 無(2) 転籍 無 出向 無	
J-POWER USA Generation, L.P.	アメリカ国	-	海外投資管理等	50.0 (50.0)	兼任 無 転籍 無 出向 無	
Birchwood Power Partners, L.P.	アメリカ国	-	電気供給業等	50.0 (50.0)	兼任 無 転籍 無 出向 無	
Gulf Electric Public Co., Ltd.	タイ国	13,784 百万バーツ	海外投資管理等	49.0 (49.0)	兼任 無(2) 転籍 無 出向 無(2)	
Zajaczkowo Windfarm Sp. z o.o.	ポーランド 国	71 百万ズロチ	風力発電施設の建設、 運営等	46.8 (46.8)	兼任 無(2) 転籍 無 出向 無	融資・債務保証
嘉惠電力股? 有限公司	台湾	4,700 百万台湾元	電気供給業等	40.0 (40.0)	兼任 無(2) 転籍 無 出向 無	
EGCO Green Energy Co., Ltd.	タイ国	175 百万バーツ	海外投資管理等	26.0 (26.0)	兼任 無 転籍 無 出向 無(2)	
EGCO Cogeneration Co., Ltd.	タイ国	1,060 百万バーツ	電気供給業等	20.0 (20.0)	兼任 無 転籍 無 出向 無(1)	
Thaioil Power Co., Ltd.	タイ国	2,810 百万バーツ	海外投資管理等	19.0 (19.0)	兼任 無(1) 転籍 無 出向 無(1)	
CBK Power Co., Ltd.	フィリピン 国	137 百万米ドル	水力・揚水発電事業の 運営等	- [100.0]	兼任 無 転籍 無 出向 無	
Green Country Energy, LLC	アメリカ国	-	電気供給業等	- [100.0]	兼任 無 転籍 無 出向 無	
Pinelawn Power LLC	アメリカ国	-	電気供給業等	- [100.0]	兼任 無 転籍 無 出向 無	

名称	住所	資本金 (百万円)	主要な事業内容	議決権の 所有割合 (又は被 所有割合 (%))	役員の 兼任等	関係内容
Equus Power I, L.P.	アメリカ国	-	電気供給業等	- [100.0]	兼任 無 転籍 無 出向 無	
Edgewood Energy, LLC	アメリカ国	-	電気供給業等	- [100.0]	兼任 無 転籍 無 出向 無	
Shoreham Energy, LLC	アメリカ国	-	電気供給業等	- [100.0]	兼任 無 転籍 無 出向 無	
Orange Grove Energy,L.P.	アメリカ国	-	電気供給業等	- [100.0]	兼任 無 転籍 無 出向 無	
Roi-Et Green Co., Ltd.	タイ国	180 百万バーツ	電気供給業等	- [95.0]	兼任 無 転籍 無 出向 無 (1)	
Elwood Energy, LLC	アメリカ国	-	電気供給業等	- [50.0]	兼任 無 転籍 無 出向 無	
Tenaska Virginia Partners, L.P.	アメリカ国	-	電気供給業等	- [30.0]	兼任 無 転籍 無 出向 無	
Tenaska Frontier Partners, Ltd.	アメリカ国	-	電気供給業等	- [25.0]	兼任 無 転籍 無 出向 無	
他55社						

- (注) 1 議決権の所有割合の()内は間接所有割合で内数、[]内は緊密な者又は同意している者の所有割合で外数であります。
- 2 (株)J P リソーシズ、J-POWER Holdings(Thailand) Co., Ltd.及びGulf JP Co., Ltd.は、特定子会社であります。
- 3 役員の兼任等の欄における()内は、当社従業員が当該子会社及び関連会社の役員を兼任している者の人数であります。
- 4 米国法上のLimited Liability Company (LLC) 及びLimited Partnership (L.P.)については、資本金の概念と正確に一致するものがないことから、資本金の額は記載しておりません。

5 【従業員の状態】

(1) 連結会社の状態

平成24年3月31日現在

セグメントの名称	従業員数(人)
電気事業	2,224
電力周辺関連事業	3,990
海外事業	518
その他の事業	251
合計	6,983

- (注) 1 従業員数は、就業人員であります。
 2 臨時従業員の総数は、従業員数の100分の10未満であるため、記載を省略しております。

(2) 提出会社の状態

平成24年3月31日現在

従業員数(人)	平均年齢(歳)	平均勤続年数(年)	平均年間給与(円)
2,321	40.4	19.5	8,172,161

セグメントの名称	従業員数(人)
電気事業	2,206
電力周辺関連事業	6
海外事業	99
その他の事業	10
合計	2,321

- (注) 1 従業員数は就業人員であり、出向人員等722人は含まれておりません。
 2 臨時従業員の総数は、従業員数の100分の10未満であるため、記載を省略しております。
 3 平均年間給与は、基準外賃金及び賞与を含んでおります。なお、管理職等は算定対象に含まれておりません。

(3) 労働組合の状態

当社グループには、電源開発関連労働組合総連合が組織（組合員数3,703人）されており、全国電力関連産業労働組合総連合に属しております。

なお、労使関係について特に記載すべき事項はありません。

第2 【事業の状況】

1 【業績等の概要】

(1) 業績

当連結会計年度におけるわが国経済につきましては、東日本大震災による供給面の制約の解消が進み、生産活動の改善がみられたものの、海外経済の減速や円高の影響等により厳しい状況で推移しました。

このような情勢のもと、当連結会計年度の収入面は、卸電気事業の水力は前連結会計年度並みとなりましたが、同火力の燃料価格の上昇による販売単価の増及びその他の電気事業の稼働率の増加等により、電気事業全体では増収となりました。これにその他事業収益を加えた売上高（営業収益）は、前連結会計年度に対し2.9%増加の6,546億円となり、営業外収益を加えた当期経常収益は、前連結会計年度に対し2.9%増加の6,699億円となりました。

一方、費用面は、営業費用は石炭価格の上昇に伴う燃料費の増加等により、前連結会計年度に対し7.0%増加の6,048億円となり、これに営業外費用を加えた当期経常費用は、前連結会計年度に対し6.5%増加の6,333億円となりました。

この結果、当期経常利益は前連結会計年度に対し35.0%減少の366億円となりました。これに礪子火力発電所構内火災に係る災害復旧費用を特別損失に計上し、また、法人税率引き下げに関連する法律の公布に伴う繰延税金資産の取崩しによる法人税等調整額が増加したこと等により、当期純利益は、前連結会計年度に対し17.7%減少の161億円となりました。

なお、当連結会計年度における報告セグメント別の業績は次のとおりです。

（電気事業）

電力需要につきましては、東日本大震災による企業活動停滞の影響や、節電の浸透等により、前連結会計年度を下回りました。

当社の卸電気事業の販売電力量は、水力は前連結会計年度を上回る豊水（出水率106% 115%）となったものの、豪雨・台風の影響で一部発電所の停止があり、前連結会計年度並みの103億kWhとなりました。火力は全般に発電所が順調に稼働したものの、平成23年11月の礪子火力発電所（神奈川県横浜市）の構内火災による約2ヶ月間の発電停止があったことから、前連結会計年度並みの537億kWhとなり、水力・火力合計で640億kWhとなりました。

また、その他の電気事業の販売電力量は、P P S（特定規模電気事業者）向け発電所の稼働率の増加等により、前連結会計年度に対し37.5%増加の20億kWhとなり、電気事業全体では、660億kWhとなりました。

売上高（電気事業営業収益）は、卸電気事業の水力は前連結会計年度並みとなり、同火力の燃料価格の上昇による販売単価の増及びその他の電気事業の稼働率の増加等により、前連結会計年度に対し4.3%増加の6,129億円となりました。

セグメント利益は、売上の増加はあったものの、燃料費の増加等により、前連結会計年度に対し46.7%減少の222億円となりました。

(電力周辺関連事業)

売上高(その他事業営業収益)は、連結子会社の石炭販売収入の増加等により、前連結会計年度に対し2.0%増加の3,413億円となりました。

セグメント利益は、売上の増加はあったものの、売上原価の増加等により、前連結会計年度に対し19.7%減少の83億円となりました。

(海外事業)

売上高(その他事業営業収益)は、前連結会計年度に対し6.6%増加の20億円となりました。

セグメント利益は、為替の影響等により、前連結会計年度に対し30.7%減少の34億円となりました。

(その他の事業)

売上高(その他事業営業収益)は、連結子会社の電気通信工事の売上の減少等により、前連結会計年度に対し14.5%減少の223億円となりました。

セグメント利益は、売上原価の減少等により、前連結会計年度に対し15億円増加の0億円(3百万円の損失)となりました。

(2) キャッシュ・フローの状況

当連結会計年度末における現金及び現金同等物の残高は、営業活動による1,258億円及び財務活動による92億円の収入がありましたが、固定資産の取得等の投資活動による1,368億円の支出があったことから、前連結会計年度末残高380億円に対し26億円減少の353億円となりました。

(営業活動によるキャッシュ・フロー)

営業活動によるキャッシュ・フローは、法人税等の支払額の増加及び減価償却費等の内部留保の減少等により、前連結会計年度に対し253億円減少の1,258億円の収入となりました。

(投資活動によるキャッシュ・フロー)

投資活動によるキャッシュ・フローは、タイ国における開発中プロジェクト等への設備投資の増加等により、前連結会計年度に対し121億円増加の1,368億円の支出となりました。

(財務活動によるキャッシュ・フロー)

財務活動によるキャッシュ・フローは、借入れによる収入の増加等により、前連結会計年度の291億円の支出に対し92億円の収入となりました。

2 【生産、受注及び販売の状況】

当社及び連結子会社が実施する事業は、電気事業がその大半を占めることから、電気事業に係る需給実績、販売実績及び資材の状況についてのみ記載しております。

(1) 需給実績

種別		当連結会計年度 (自 平成23年 4月 1日 至 平成24年 3月31日)	前年同期比(%)
発電電力量	水力発電電力量(百万kWh)	11,557	102.3
	火力発電電力量(百万kWh)	58,816	100.4
	新エネルギー等発電電力量(百万kWh)	665	106.5
	他社受電電力量(百万kWh)	1,577	126.3
	揚水発電所の揚水用電力量(百万kWh)	1,339	119.6
	合計(百万kWh)	71,276	100.9
損失電力量(百万kWh)		3,885	103.4
揚水発電電力量(百万kWh)		1,149	122.4
内部取引(百万kWh)		156	146.1
販売電力量(百万kWh)		66,084	100.4
出水率(%)		115	

- (注) 1 火力発電電力量は、汽力発電電力量と内燃力発電電力量の合計であります。
2 新エネルギー等発電電力量は、風力発電電力量と地熱発電電力量の合計であります。
3 揚水発電所の揚水用電力量とは貯水池運営のため揚水用に使用する電力であります。
4 揚水発電電力量(新豊根自流分等を含む)は定額料金のため販売電力量には含まれておりません。
5 平成23年度出水率は、昭和55年度から平成21年度までの30ヶ年平均に対する比であります。

(2) 販売実績

販売実績

	当連結会計年度 (自 平成23年 4月 1日 至 平成24年 3月31日)		前年同期比(%)	
	電力量(百万kWh)	電力料・託送料 (百万円)	電力量	電力料・託送料
水力	10,318	108,479	100.5	100.3
火力	55,131	440,512	100.3	106.3
新エネルギー等	634	6,295	106.7	105.8
小計	66,084	555,287	100.4	105.1
託送		53,059		97.6
合計	66,084	608,346	100.4	104.4

- (注) 1 火力販売電力量及び電力料は、汽力販売電力量及び電力料と内燃力販売電力量及び電力料の合計であります。
2 新エネルギー等販売電力量及び電力料は、風力販売電力量及び電力料と地熱販売電力量及び電力料の合計であります。
3 販売電力料・託送料には消費税等は含まれておりません。
4 揚水発電電力量(新豊根自流分等を含む)は定額料金のため販売電力量には含まれておりません。

主要顧客別売上状況

	前連結会計年度 (自平成22年4月1日 至平成23年3月31日)		当連結会計年度 (自平成23年4月1日 至平成24年3月31日)	
	売上高(百万円)	割合(%)	売上高(百万円)	割合(%)
中国電力(株)	127,776	21.9	127,245	20.9
東京電力(株)	127,102	21.7	123,419	20.2
関西電力(株)	107,598	18.4	112,470	18.4
九州電力(株)	58,630	10.0	68,718	11.3

- (注) 1 販売電力料・託送料には消費税等は含まれておりません。
 2 売上高は電力料と託送料の合計です。
 3 割合は電気事業営業収益に対する割合です。

(3) 資材の状況

石炭、重油及び軽油の受払状況

(イ) 石炭

区分	期首残高(t)	受入量(t)	払出量(t)	棚卸修正(t)	期末残高(t)
当連結会計年度 (自平成23年4月1日 至平成24年3月31日)	1,950,323	21,035,991	21,045,903	159,778	1,780,633
前年同期比(%)	140.1	95.0	98.3	84.6	91.3

(ロ) 重油

区分	期首残高(kl)	受入量(kl)	払出量(kl)	棚卸修正(kl)	期末残高(kl)
当連結会計年度 (自平成23年4月1日 至平成24年3月31日)	23,512.50	49,163.40	44,493.11	304.01	28,486.80
前年同期比(%)	87.2	126.1	104.7	765.2	121.2

(ハ) 軽油

区分	期首残高(kl)	受入量(kl)	払出量(kl)	棚卸修正(kl)	期末残高(kl)
当連結会計年度 (自平成23年4月1日 至平成24年3月31日)	11,995.94	21,961.30	25,921.38	1.44	8,037.30
前年同期比(%)	134.8	75.4	99.5	5.2	67.0

3 【対処すべき課題】

(1) 経営の基本方針

当社グループは、「人々の求めるエネルギーを不断に提供し、日本と世界の持続可能な発展に貢献する」という企業理念の下に、公益事業としての使命を果たしつつ、多くのステークホルダーにとって魅力ある安定成長企業となるため、国内事業における設備信頼性の確保、石炭火力の高効率化技術開発等低炭素化への対応、成長が見込まれるアジアを中心とした海外事業の更なる展開、これら事業を支える財務体質強化等に着実に取り組んでおります。

当社グループは、公正で透明な経営を行うとともに、上記取り組みを通じて企業価値の増大を図り、多様なステークホルダーの期待に応えてまいります。

(2) 当社グループを取り巻く経営環境と対処すべき課題

経営環境をふまえた当社グループの取り組み

東日本大震災を経て、電気事業を取り巻く事業環境は、電力需給の逼迫、電力制度改革、エネルギー資源需給の逼迫、地球環境問題等不透明性を増しております。このような状況のもと、当社グループとしましては、経営資源を成長事業へバランスよく投入し、電力安定供給への貢献、地球環境問題への取り組み、グローバルな事業展開によって企業価値の持続的成長につなげてまいります。

具体的には、以下のような取り組みを進めてまいります。

(イ)設備の高稼働率維持と効率向上

当社グループは、電力需給の逼迫に対応して、水力、火力、送变电設備等の保有設備を、設備能力一杯まで稼働できるよう万全を期し、電力の需給安定に貢献してまいります。

また、設備の高い稼働状態に支障なく対応するためにも、保全費用を効率的に投入するとともに、設備の一括更新による効率向上等によって中長期的な視点で設備信頼性と経済性の両立を実現してまいります。

(ロ)設備形成による安定供給への貢献（大間原子力）

青森県下北郡大間町に建設中の大間原子力発電所（出力138.3万kW、運転開始時期未定）は、ウラン・プルトニウム混合酸化物（MOX）燃料を使用する原子力発電所であり、平成20年5月に着工しておりますが、昨年3月に発生した東日本大震災直後より工事を休止しております。

当社グループとしましては、福島第一原子力発電所事故を真摯に受け止め、安全強化策を確実に実施するとともに、新しい知見等を常に適切に反映することで、地域の皆様から信頼される安全な発電所づくりにグループをあげて全力で取り組んでまいります。

(ハ)設備形成による安定供給への貢献（石炭火力）

当社グループは、経済性と供給安定性の両面に優れた石炭を用いた火力発電所の開発を通じて電力安定供給に貢献してまいります。そのため、竹原火力発電所1号機、2号機の更新工事（ ）を着実に進めるとともに、これに続く石炭火力の新設・更新の可能性を追求してまいります。

なお、石炭火力の開発に伴う温暖化対策につきましては、設備の高効率化やバイオマス混焼の推進によってCO₂排出の削減を図ります。

広島県竹原市にて既設1号機（25万kW）、2号機（35万kW）を新1号機（60万kW）に設備更新することを計画しております。平成32年度の運転開始を目指し、環境影響評価方法書の届け出を経て、現在、現況調査を行っております。

(二)設備形成による安定供給への貢献（広域連系設備）

当社グループはこれまで、広域連系線（北本直流幹線、本四連系線、阿南紀北直流幹線、関門連系線）や佐久間周波数変換設備等の建設、保守、運用の実績を有しており、わが国の電力系統全体の広域的な運用に貢献してまいりました。

他方で広域連系設備につきましては、地域間の電力融通を可能とし、事故が発生した際の供給信頼性を向上できること、再生可能エネルギーを大量導入した際の調整力が拡大すること、あるいは全国規模での電力取引を活性化できること等の観点から、設備増強に向けた政策議論が行われております。当社グループとしましては、これまでの経験と技術力を活かしながら、広域連系設備の増強・運用面においても、電力安定供給に貢献してまいります。

(ホ)再生可能エネルギーの推進

当社グループは、低炭素化を進める上で、再生可能エネルギーの役割を重要と考えております。このため、国内風力発電におきましては、風況良好な地点を継続的に発掘し、新規開発を着実に促進してまいります。また、風力事業会社の統合と運転保守会社の設立により専門的知見の集積と対応の迅速化を図り、これにより設備稼働率の向上を実現してまいります。更に、洋上風力の実用化に向けた取り組みも進めてまいります。

このほか、下水污泥等のバイオマス資源の燃料化事業の拡大により、石炭火力発電所においてバイオマス燃料を着実に導入すべく継続的に取り組んでまいります。

また、既存の鬼首地熱発電所（宮城県大崎市）に続く山葵沢・秋ノ宮地域における湯沢地熱案件（秋田県湯沢市）等新規地熱地点の取り組みを推進するほか、胆沢第一発電所（岩手県奥州市）の建設や田子倉発電所（福島県南会津郡只見町）の主要機器一括更新による出力増等、水力開発に向けた取り組みも進めてまいります。

(ヘ)石炭火力の高効率化とグローバル展開

当社グループは、エネルギー資源の需給逼迫や地球環境問題に対応するため、石炭火力の高効率化に向けた取り組みを進めてまいります。具体的には、前出の竹原火力発電所1号機、2号機の更新工事につきましては、最新鋭技術を用いて平成32年度に運転開始することを目指してまいります。

また、高効率化・低炭素化を目指す更なる技術開発として、「酸素吹石炭ガス化複合発電（酸素吹IGCC）技術」に関する実証試験実施のため、中国電力㈱と共同で広島県に大崎クールジェン㈱を設立し、平成25年3月の建設工事開始、平成28年度の実証試験開始を計画しております。

更に、既に国内で実用化されている高効率石炭火力技術を、アジアを主とする開発途上国に技術移転し、グローバルな低炭素化とエネルギー消費低減に貢献することを通じて、日本とアジアを主とする開発途上国の成長と低炭素化・環境改善の両立を目指してまいります。

(ト)石炭バリューチェーンにおける取り組み

中国・インド等の需要拡大等により、世界の石炭需給は中長期的に逼迫する傾向にあります。こうした状況を踏まえ、当社グループとしましては、有数の石炭ユーザーであるのみならず炭鉱権益、クリーンコール技術、石炭火力発電所の開発・運営能力を有する事業者として、燃料調達から消費までの石炭バリューチェーン全体への戦略的関与を深めてまいります。また、石炭を、発電用燃料としての自家消費にとどまらず第三者に供給する等事業関与の拡大を図り、多様な利益機会を追求し、石炭バリューチェーン全体で多面的な利益拡大を図ってまいります。

(チ)海外発電事業の取り組み

海外発電事業につきましては、運転中の発電所は7ヶ国・地域で29件、当社持分出力は約360万kWとなっており、タイにおける2件のIPPプロジェクト及び7件のSPPプロジェクト（ ）並びにインドネシアにおけるIPPプロジェクトが営業運転を開始する予定の平成29年には、持分出力が約800万kWとなる見通しであります。当社グループとしましては、現在実施中の大型プロジェクトを確実に遂行し、国内事業と並ぶ事業の柱とすることを目指してまいります。

その上で、現在推進中のプロジェクトに続く案件の具体化に向け、発展著しいアジアを中心にさらなる事業拡大を目指してまいります。

SPP (Small Power Producers) プロジェクトとは、タイ政府が創設した長期電力買取制度を活用した事業をいいます。この制度は熱電併給、再生可能エネルギー等を推進し、石油輸入・使用の削減を図ることを目的としており、事業者は本制度の適用を受けると、タイ電力公社により9万kWまでの電力の買取りを保証されます。

財務戦略

当社グループは、資金調達環境が不透明性を増す中であっても設備形成に向けて適切に投資拡大を図っていく必要があることから、着実な財務体質強化がこれまで以上に重要な経営課題になると考えております。

このため、競争力強化と投資効率向上に向けた取り組みを強化することにより、安定的な事業収益を確保し、引き続き自己資本比率の継続的な改善を図り、資金調達力の維持・強化に努めてまいります。

企業としての基盤の強化

当社は、社外取締役1名を含む取締役会と社外監査役3名を含む監査役会を両輪とするコーポレート・ガバナンス体制を構築し、監督・監視機能の強化を図っております。なお、東京証券取引所の有価証券上場規程に従い、社外取締役及び社外監査役全員を、独立性が高く、一般株主と利益相反が生じるおそれのない独立役員として指定しております。今後も経営環境の変化に応じて継続的にコーポレート・ガバナンスの充実を図っていくとともに、より一層の社会的信頼を獲得・維持するため、グループ全体として企業風土と従業員個々人の意識にコンプライアンスを浸透・定着させるよう取り組んでまいります。

また、従業員が年齢や職位にとらわれずに長くプロフェッショナルとして活躍できるような組織体制の整備や諸施策の実施を継続的に行ってまいります。

更に、当社グループとしましては、地震・台風・洪水等自然災害に備えた計画的な防災対策を推進する等、危機管理機能の強化を図り、企業としての基盤強化に努めてまいります。

(3) 会社の財務及び事業の方針の決定を支配する者の在り方に関する基本方針

当社取締役会は、会社法施行規則第118条第3号に規定する「当社の財務及び事業の方針の決定を支配する者の在り方に関する基本方針」を、以下のとおり決議しております。

「当社は、国内の電力供給の増加を目的として昭和27年に設立されて以来、半世紀にわたり低廉かつ安定した電力を供給するとともに、全国規模での基幹送電線の建設及び運用を行い、わが国の経済発展と国民生活の向上に寄与してまいりました。

この間、当社は、人々の求めるエネルギーを不断に提供し、日本と世界の持続可能な発展に貢献することを企業理念として掲げるとともに、エネルギーと環境の共生を事業の基調とし魅力ある安定成長企業を目指し、企業価値向上のため不断の取り組みを継続しております。

当社の事業の特徴は、発電所等の公共性の高い設備に投資し、長期間の操業を通じてこれを回収することにあります。当社は、こうした長期の事業運営のなかで、多くのステークホルダーと協調し、安定的に成長していくことにより、当社の企業価値の最大化が図られていると考えております。

当社は、このような当社事業の特性を株主の皆様にご理解いただくことを期待しておりますが、また一方、当社株式の売買が株主の皆様ご自身の意思に基づき自由に行われるべきことも当然であります。

しかしながら、経営支配権の取得を目指す当社株式の大規模な買付けにつきましては、当社の取締役は、株主の皆様を負託を受けた立場から、株主共同の利益ひいては当社の企業価値に照らして、これを慎重に検討し、対処するべきであると考えております。

従いまして、株主の皆様及び取締役にとって検討のための情報や時間が不足している場合、または、検討の結果、株主共同の利益ひいては当社の企業価値を著しく毀損するおそれがある場合には、会社法をはじめとする関係法令等の許容する範囲で適切な措置を講じる方針であります。」

4 【事業等のリスク】

以下には、当社の財政状態、経営成績並びに現在及び将来の事業等に関してリスク要因となる可能性があると考えられる主な事項を記載しております。将来に関する事項は、有価証券報告書提出日現在（平成24年6月27日）において当社が入手可能な情報等に基づいて判断したものであります。また、投資家に対する積極的な情報開示の観点から、当社が必ずしも重要なリスクとは考えていない事項であっても、事業等のリスクを理解する上で投資家にとって参考となる情報は記載しております。また、以下の記述は、別段の意味に解される場合を除き、連結ベースでなされており、「当社」には当社並びに当社の連結子会社及び持分法適用会社（連結財務諸表の用語、様式及び作成方法に関する規則（昭和51年大蔵省令第28号）の定義に従います。）が含まれております。

1．電気事業制度改革の進展等による当社の料金等への影響について

当社の営業収益の大半は、わが国の一般電気事業者10社への電気の卸供給による料金収入です。

小売供給の自由化をはじめとする制度改革により電気事業における競争が進展するなか、一般電気事業者は、低廉な電気料金を求める社会の期待に応え、顧客を確保するために、小売電気料金を引下げてきました。

当社の卸電気料金は、各発電設備、送・変電設備毎に、適正な原価に事業報酬を加算する方法により算定されているため（当社の卸電気料金については、「7 財政状態及び経営成績及びキャッシュ・フローの状況の分析」を参照）、小売電気料金の引下げの影響を直ちに受けることはありません。しかしながら、当社は、これまでも一般電気事業者から卸電気料金の引下げを要請されており、料金原価の低減や競争の進展等により、引下げの要請は更に強まる可能性があります。平成12年3月の小売供給の一部自由化以降、当社は、水力発電所及び送・変電設備に係る料金を5回にわたりそれぞれ2.9%～9.1%引下げました。今後当社が卸電気料金をさらに引下げる場合には、当社の業績に悪影響を及ぼす可能性があります。

平成15年11月に有限責任中間法人日本卸電力取引所が設立され、平成17年4月より卸電力取引が開始されました。当社は、現在、卸電力取引所等での取引を行っております。当社は、現時点において、取引所における卸電力の取引が短期間に飛躍的に増加するとは予想しておりませんが、将来取引所における取引量が増加し、取引所における電力取引価格が価格指標としての重要性を増した場合、当社の料金水準が間接的に影響を受ける可能性があり、仮に、一般電気事業者と当社との間の相対契約における料金水準が価格指標を上回る場合は、当社の業績に悪影響を及ぼす可能性があります。

加えて、将来的には電気事業制度改革によって競争が一層進展する可能性もあります。総合資源エネルギー調査会総合部会の電力システム改革専門委員会等において、電気事業制度改革に向けた議論がなされており、検討の結果、新たな制度改革があった場合には、当社の事業や業績にも悪影響を及ぼす可能性があります。

2．発電所建設計画の取り止め等について

当社は、一般電気事業者向けの発電所建設に関しては、本格的な着工前に、受電予定会社の全量受電を前提として開発規模、運転開始予定時期、予定工事費等につき受電予定会社と合意します。その後、設備完成直前に電気料金等を定めた電力供給契約を受電予定会社と締結し、運転開始後の維持運転費とともに投資額を電気料金として回収しております。

近年、電力需要の予想伸び率の鈍化に伴い、一般電気事業者は、発電所建設計画の繰り延べや取り止め、稼働率の低い火力発電所の廃止・長期停止を進めてきました。当社においても、一般電気事業者向けの発電所建設に関しては、受電予定会社と協議のうえ、計画の一部について運転開始時期の繰り延べや計画の取り止め等を行った例があります。また、事業用地取得の難航等により、受電予定会社と協議の上で、計画の取り止め等を行った例もあります。これらの取り止め等にあたっては、そこから生じる費用について、受電予定会社と協議の上で当社が応分の負担をしております。

更に、今後、電力需要の更なる減少その他状況の進展又は大幅な変化、予期せぬ事態の発生等により建設計画の取り止め等があれば、当社の業績に悪影響を及ぼす可能性があります。

3．地球温暖化問題について

当社は、LNG等他の化石燃料を使用する発電所と比較して、発電量当たりのCO₂排出量が相対的に高い石炭火力発電所を多数有しており、一般電気事業者及び卸電気事業者12社で取りまとめた「電気事業における環境行動計画」に基づき、各社と共同して地球温暖化問題に対応する様々な対策に取り組んでおります。

国内ではCO₂を排出しない原子力発電の開発に取り組むとともに、廃棄物発電などの未利用エネルギー及び風力発電などの再生可能エネルギーの開発、石炭火力の発電効率向上などに取り組んでおりますが、今後、地球温暖化対策に関する新たな規制等が導入された場合には、当社の業績に悪影響を及ぼす可能性があります。

4．海外発電事業をはじめとする新たな事業への取り組みについて

当社は、新たな収益基盤を構築することを目指して、海外発電事業や国内での新たな電力事業等の取り組みを進めております。

具体的には、海外発電事業については、これまで海外諸国でコンサルティング事業に従事しており、この経験を活かしてIPP（独立系発電事業者）プロジェクトへの取り組みを進めております。

また、国内電力事業については、IPPによる一般電気事業者向け電力卸供給、PPS（特定規模電気事業者）向け電力卸供給、風力・廃棄物等の再生可能エネルギーを利用した発電事業等を進めております。

しかしながら、これらの事業は、状況の大幅な変化、需要の低下、規制の変更等の予期せぬ事態の発生等により、当社が期待したほどの収益を生まない可能性がありますし、また、これらの事情により事業計画の変更、事業の取り止め等があれば、これに伴う関連費用の発生により、当社業績に悪影響を及ぼす可能性もあります。更に、これらの事業の中には、当社が少数持分保有者に留まる合弁形態で運営されているものがあり、また、海外での事業については、為替リスクに加え当該国の政情不安等によるリスク（カントリーリスク）が存在します。

5．資金調達について

当社は、これまで発電所等への多額の設備投資を行っており、そのための設備資金を主として借入れ及び社債発行によって調達してきました。当社の今後10年間（平成24年度～33年度）の主な開発地点である大間原子力発電所や竹原火力発電所新1号機の建設をはじめ、既存の債務の償還あるいは海外発電事業への投資等のために、多額の資金調達を必要とする見通しです。資金調達が必要となった場合に、その時点における金融情勢、当社の信用状態又はその他の要因のために当社が必要資金を適時に適正な条件で調達することができなければ、当社の事業展開及び収益性に悪影響を及ぼす可能性があります。

6．大間原子力発電所建設計画について

大間原子力発電所計画は、平成7年8月の原子力委員会決定によって、国及び電気事業者の支援の下、当社が責任を持って取り組むべきとされた全炉心でのMOX（ウラン・プルトニウム混合酸化物）燃料利用を目指した改良型沸騰水型軽水炉（フルMOX - ABWR）であり、軽水炉でのMOX燃料利用計画の柔軟性を拡げるといった政策的な位置付けを持つものとされており、このため、全炉心でのMOX燃料利用に関する技術開発部分について、「全炉心混合酸化物燃料原子炉施設技術開発費補助金交付要綱」に基づき、政府から補助金の交付を受けております。また、既に沖縄電力(株)を除く一般電気事業者9社と基本協定を締結しており、その中で一般電気事業者9社による適正原価等での全量受電が約されております。

大間原子力発電所計画は、全炉心でのMOX燃料利用の原子力発電所として、地元大間町、青森県の同意を得て、平成11年8月に電源開発調整審議会により電源開発促進法で定める国の電源開発基本計画に組み入れられました。（平成15年10月の電源開発促進法の廃止に伴い、電源開発基本計画の制度も廃止となりましたが、同計画の有していた機能を引き継いだ重要電源開発地点の指定制度に基づき、平成17年2月に地点指定を受けております。）また、平成20年4月には「核原料物質、核燃料物質及び原子炉の規制に関する法律」に基づく原子炉設置許可、5月には電気事業法に基づく工事計画認可（第1回）を経済産業大臣から受け、着工に至っておりますが、平成23年3月に発生した東日本大震災直後より工事を休止しております。

当社は、今後とも安全確保を第一に計画に取り組む所存ですが、状況の進展又は大幅な変化、予期せぬ事態の発生等により計画の変更等があれば、当社の業績に影響を及ぼす可能性があります。

また、原子力発電においては、放射性物質の貯蔵と取扱いに関するリスクや、他の発電設備と同様、自然災害、不測の事故等のリスクも存在します（「8．自然災害、不測の事故等について」を参照）。当社は、これらの運転開始後におけるリスクの回避及び軽減に努める所存ですが、仮にリスクが顕在化した場合、当社の業績に悪影響を及ぼす可能性があります。

7．石炭火力発電用燃料について

当社の石炭火力発電所は海外炭を主たる燃料としております。また、石炭火力発電に係る販売電力量は当社の販売電力量の約82%、石炭代は当社の営業費用の約39%を占めております。

当社は海外炭の調達にあたっては、供給の安定性と経済性を同時に追求するため、オーストラリア、インドネシア、ロシア、南アフリカ、中国などに調達地域を多様化しております。また、当社による海外炭の調達は、主として長期契約又は期間1年程度の契約により行われており、補完的にスポット市場での購入も行っております。長期契約に基づく石炭の購入価格は、通常、1年に1回市場価格を踏まえて調整されます。

当社の燃料費は、海外炭の価格変動、輸送船舶の需給状況、燃料調達先の設備・操業トラブル等により影響を受けますが、燃料費は、火力発電所について一般電気事業者との間で2年毎（価格の変動が著しい場合は、1年毎）に行われる卸電気料金の改定にあたって、原価主義に基づき料金に反映されるため、石炭価格の変動等による当社の業績への影響は限定的です。但し、卸電気料金の改定後、次回の改定までに石炭価格の急激な上昇等があった場合、これに伴う燃料費の上昇分を料金に反映させるまでにタイムラグがあるため、一時的に当社の業績に悪影響を及ぼす可能性があります。

8．自然災害、不測の事故等について

自然災害、人為的なミス、テロ、燃料供給の中断又はその他の不測の事態により、当社の発電設備若しくは送・変電設備又はこれらの設備を運転制御する情報システム等に重大な事故があった場合、当社の事業運営に支障を来し、ひいては周辺環境に悪影響を及ぼす可能性があります。当社は、わが国における重要なインフラストラクチャーである発電設備及び送・変電設備の事故防止、関係者の安全確保並びに周辺環境の保全のため、保安・防災体制の確立、事故・災害の予防対策及び応急・復旧対策並びに環境モニタリング等に全社を挙げて取り組んでおります。

しかし、事故等のために当社の発電設備又は送・変電設備が操業を停止した場合、更には事故等のため周辺環境に悪影響を及ぼした場合には、当社の業績に悪影響を及ぼす可能性があります。

9. 法的規制について

当社事業の大半を占める卸電気事業については、電気事業法による規制を受けております。

当社は、同法に規定される卸電気事業者として、事業許可（第3条）、事業の譲渡し及び譲受け並びに法人の合併及び分割の認可（第10条）、電気事業用設備の譲渡し等の届出（第13条）、事業の休止及び廃止の許可、並びに法人の解散に関する認可（第14条）、供給義務（第18条）、料金その他の供給条件の届出（第22条）、供給計画の届出（第29条）、保安規程の届出（第42条）等の事業規制及び保安体制、並びにこれらの規制に伴う変更・中止命令及び事業許可の取り消しに関する規定の適用を受けております。このほか、当社の事業運営は様々な法令の適用を受けております。このため、当社がこれらの法令・規制を遵守できなかった場合、又はこれらの法令・規制の改正があった場合には、当社の事業運営や業績に悪影響を及ぼす可能性があります。

また、平成23年8月10日に、原子力事業者による相互扶助の考え方にに基づき、将来にわたって原子力損害賠償の支払等に対応できる支援組織（原子力損害賠償支援機構）を中心とした仕組みを構築することを目的として、「原子力損害賠償支援機構法」が公布・施行されました。当社は、同法第38条に基づき、原子力事業者として原子力損害賠償支援機構の業務に要する費用に充てるための負担金を納付することを義務付けられ、負担金の額によっては当社の業績に悪影響を及ぼす可能性があります。なお、今後、当社が進めている大間原子力発電所計画について、同発電所が「原子力損害の賠償に関する法律」に定める原子炉の運転等を開始した場合に、当社は負担金を納付することとなります。

10. 特定の販売先への依存度が高いことについて

当連結会計年度において、当社の電気事業営業収益は営業収益の93.2%を占めており、電気事業営業収益のうち一般電気事業者に対する売上は98.0%を占めております。売上比率が当社の電気事業営業収益の10%以上を占める販売先は、中国電力(株)(20.9%)、東京電力(株)(20.2%)、関西電力(株)(18.4%)及び九州電力(株)(11.3%)であります。当社は、一般電気事業者が、今後とも当社の最も重要な販売先であると考えており、したがって、当社の業績は、一般電気事業者の小売電力市場におけるシェアや国内における電力需要の動向等により影響を受ける可能性があります。

11. 業務情報の管理

当社は、個人情報をはじめ機密を要する多くの重要な情報を保有しています。これらの情報については情報セキュリティ対策の推進、従業員教育等の実施により厳重に管理しておりますが、外部に流出した場合、当社のレピュテーションや業績は悪影響を受ける可能性があります。

5 【経営上の重要な契約等】

当社の主たる事業は電気事業であり、主に一般電気事業者10社に対して、各社との契約に基づき電力を供給しております。当社が現在所有する卸電気事業用発電設備により供給する電力については、一部地点の発電設備における一部の出力を除く全量を各社が受電することが契約上定められております。実際に供給する電力及び電力量については、双方の協議に基づき決定しております。また、当社は、自社で所有する送・変電設備により、沖縄電力㈱を除く一般電気事業者9社の電力託送を、各社との契約に基づき行っております。

これらの一般電気事業者への電力供給、電力託送における料金の算定については、電力供給、電力託送を行う上で必要と想定される適正な原価に、事業報酬を加えて算定する原価主義を採用しており、これによって事業運営に必要な収入の確保と投下資本の回収を行うこととしております。

個別の料金については、設備（発電所、送・変電設備）種別毎に、地点別又は水系別に上記原価主義により算定した原価（個別原価主義）に基づいており、その他の供給条件も含めて販売先の一般電気事業者との間で地点別又は水系別に契約を締結しております（ ）。

電源開発促進法の廃止前においては、電気事業者に対し電気の供給をしようとするときは、料金その他の供給条件等について経済産業大臣の認可を受けなければならないこととされておりました。

電源開発促進法の廃止後は、一般電気事業者との契約にあたっては、電気事業法第2条第1項第11号に掲げる卸供給に係る料金その他の供給条件については、電気事業法第22条の規定に基づき経済産業大臣に届け出ることとなっております。なお、電源開発促進法廃止前に電源開発促進法に基づく経済産業大臣の認可を受けていたものについては、電源開発促進法廃止時において、電気事業法第22条の規定に基づく経済産業大臣への届出がなされたものとみなされております。

また、電気事業法第2条第1項第13号に掲げる振替供給に係る料金その他の供給条件については、平成17年3月末までは電源開発促進法の規定が適用され、料金その他の供給条件等について経済産業大臣の認可を得ることとなっておりますが、平成17年4月1日以降は改正電気事業法第24条の4の規定に基づき経済産業大臣に届け出ることとされております。なお、平成17年3月末までに電源開発促進法に基づく認可を受けていたものは、改正電気事業法施行時点（平成17年4月1日）において、改正電気事業法第24条の4の規定に基づく経済産業大臣への届出がなされたものとみなされております。

6 【研究開発活動】

当社における研究開発活動は、技術開発部（本店）及び管下機関の茅ヶ崎研究所（神奈川県茅ヶ崎市）、若松研究所（福岡県北九州市）を中心に行っており、安価で良質な電力を安定的に供給するため、新しい発電技術・既設設備の運用高度化や環境対策強化に資する研究開発に重点を置いております。更に、これまで電気事業で培ってきた経験を生かして、資源・エネルギーや環境の分野における研究開発や技術調査にも取り組んでおります。特に、石炭ガス化高効率発電やフルMOX - ABWRの取り組みは、地球温暖化問題の対策にも寄与するものと位置付けております。

当連結会計年度の研究開発費の総額は、55億円であります。このうち電気事業に係る研究開発費は54億円であり、その他の事業に係る研究開発費は1億円であります。

電気事業に係る主な研究開発は、次のとおりであります。（一部、国等公的機関からの受託・補助を含みます。）

- ・コストダウン技術（劣化診断技術、運用・保守高度化技術など）
- ・改良型沸騰水型軽水炉（フルMOX - ABWR）関連技術
- ・石炭火力高効率化技術（酸素吹き石炭ガス化技術）
- ・発電新技術（燃料電池発電技術、バイオマス石炭火力混焼技術など）
- ・高度系統シミュレーション技術
- ・石炭灰有効利用技術
- ・環境対策技術（貯水池環境保全技術など）
- ・地球温暖化対策技術（CO₂排出削減技術）

革新的CO₂回収型石炭ガス化技術開発

次世代IGCC（1,500 超級ガスタービン）を想定した高圧プロセス向けのCO₂分離回収技術（物理吸収法）についてのシステム検証

酸素燃焼日豪実証プロジェクト

微粉炭火力発電所に酸素燃焼技術を導入し、CCS（二酸化炭素回収・貯留）技術の一貫システムを実証する試験

7 【財政状態、経営成績及びキャッシュ・フローの状況の分析】

文中における将来に関する事項は、有価証券報告書提出日（平成24年6月27日）現在において当社グループが判断したものであります。

(1)重要な会計方針及び見積もり

当社グループの連結財務諸表は、わが国において一般に公正妥当と認められている会計基準に基づき作成しております。この財務諸表の将来の見積もりについては、リスクや不確実性があることから、実際の結果はこれらの見積もりと異なる場合があります。

当社は、特に以下の重要な会計方針が、当社の連結財務諸表の作成において使用される当社の重要な判断と見積もりに影響を及ぼすと考えております。

建設中利子

当社は電気事業会計規則に基づいて、電気事業固定資産の建設のために充当した資金の利子で当該資産の使用開始前に属するものを、当該資産の建設価額に算入しています。算入される金額すなわち建設中利子額は、対象建設費の月積数に対象資金平均月利率を乗じて算出しています。対象資金は、当年度を含む過去3ヶ年に調達された自己資金及び借入資金としています。3ヶ年としているのは、電気事業固定資産の主要な工事が行われる期間という事実認識に基づいています。

退職給付引当金

従業員に係る退職給付費用及び債務は、数理計算上で設定される前提条件に基づいて算出されています。前提条件には、割引率、将来の退職金ポイント累計、退職率、直近の統計数値に基づいて算出される死亡率及び年金資産の期待運用収益率などが含まれます。実際の算出結果が前提条件と異なる場合、または前提条件が変更された場合、その影響額は、数理計算上の差異として定期的に償却されます。

有価証券の減損

当社が保有する有価証券は、「金融商品に関する会計基準」（企業会計基準第10号（平成11年1月22日（企業会計審議会）平成20年3月10日改正））に定めるその他有価証券としての株式が主なものです。市場価格のない株式の実質価額（ ）が、帳簿価額に比べて50%以上下落した場合には、実質価額まで帳簿価額を減損処理することとしています。また、市場価格等の時価のある株式について期末時価が帳簿価額に比べて50%以上下落した場合、又は50%未満30%以上の下落が2事業年度以上継続した場合は、期末時価まで帳簿価額を減損処理することとしています。

実質価額とは、各決算期までに入手可能な直近の財務諸表を使用し、資産等の時価評価基準に基づく評価差額等を加味して算定することを原則として、1株当たりの純資産額に所有株式数を乗じたものをいいます。ただし、この減損処理の条件に該当する場合においても、以下の事項に該当する場合は減損処理を実施しないことができることとしています。

- ・ 市場価格のない株式の場合は、実質価額が帳簿価額にほぼ近い水準にまで回復する見込みがあると合理的な根拠をもって証明できるもの
- ・ 時価のある株式については、期末日後1年以内に期末時価が帳簿価額にほぼ近い水準まで回復する見込みがあると合理的な根拠をもって証明できるもの

ヘッジ会計

当社は、デリバティブ取引に関する社内規程に基づき、為替変動リスク、金利変動リスク及び商品価格変動リスクを回避することを目的として取引を実施しており、投機的な取引は行わない方針です。社債、借入金、外貨建債権債務の一部及び商品価格の変動により影響を受ける取引の一部をヘッジ対象とし、外貨建債権債務に振当てたデリバティブ取引、金利スワップの特例処理の対象となる取引及び商品価格に関するスワップをヘッジ手段とする取引を行っています。上記ヘッジ対象については原則としてヘッジを行う方針ですが、一部取引についてはリスクの度合い等を勘案して個別に判断した結果、ヘッジを行わないことがあります。

(2)当連結会計年度の経営成績の分析

営業収益

営業収益は、前連結会計年度に対し2.9% (186億円)増加の6,546億円となりました。

このうち電気事業営業収益は、前連結会計年度に対し4.3% (253億円)増加の6,097億円となりました。卸電気事業の水力は、前連結会計年度並みとなり、同火力の燃料価格の上昇による販売単価の増及びその他の電気事業の稼働率の増加等により増収となりました。

また、その他事業営業収益は、連結子会社の電気通信工事の売上の減少等により、前連結会計年度に対し13.0% (67億円)減少の448億円となりました。

営業費用及び営業利益

営業費用は、前連結会計年度に対し7.0% (394億円)増加の6,048億円となりました。

電気事業営業費用は、卸電気事業の火力の石炭価格の上昇に伴う燃料費の増加等により、前連結会計年度に対し8.8% (447億円)増加の5,538億円となりました。

その他事業営業費用は、売上原価の減少等により、前連結会計年度に対し9.5% (53億円)減少の509億円となりました。

この結果、営業利益は前連結会計年度に対し29.5% (207億円)減少の498億円となりました。

営業外収益と費用及び当期経常利益

営業外収益は、持分法投資利益の増加等により、前連結会計年度に対し2.6% (3億円)増加の153億円となりました。

営業外費用は、前連結会計年度に対し2.4% (6億円)減少の285億円となりました。

この結果、当期経常利益は前連結会計年度に対し35.0% (197億円)減少の366億円となりました。

税金等調整前当期純利益

税金等調整前当期純利益は、当期経常利益の減少及び礪子火力発電所構内火災に係る災害復旧費用を特別損失に計上したこと等により、前連結会計年度に対し、14.2%（55億円）減少の332億円となりました。

法人税、住民税及び事業税と法人税等調整額及び当期純利益

法人税率引き下げに関連する法律の公布に伴う繰延税金資産の取崩しにより、法人税等調整額は増加しましたが、法人税、住民税及び事業税は減少し、この結果、税金等調整後の当期純利益は前連結会計年度に対して17.7%（34億円）減少の161億円となりました。

(3)経営成績に重要な影響を与える要因について

営業収益

電気事業営業収益

当社の電気事業営業収益の大半は原価主義（「(3)経営成績に重要な影響を与える要因について 営業収益（八）卸電気料金」の項参照）に基づく一般電気事業者からの販売電力料収入と託送料収入です。販売電力料収入には固定料金である基本料金と販売電力量に応じた電力量料金があります。当社の販売電力量は、販売先である一般電気事業者の電力需給動向により影響を受けるため、当社の電力量料金に係わる収入は間接的に小売電力需要の影響を受けます。

(イ) 発電設備容量

当社は、発電施設建設にあたり、受電予定会社の全量受電を前提として開発規模、運転開始予定時期、予定工事費等につき受電予定会社と合意し、運転開始に先立ち原価主義に基づく電力受給契約を結ぶため、料金引下げ等の例外要因を除き、基本的には発電設備容量の増加が販売電力量及び販売電力料の増加に結びつきます。

(ロ) 電力需要

日本の最終電力需要の見通しによっては、長期的に当社が建設・運転可能な発電所数が左右されることになり、間接的に当社収益に影響します。短期的には当社火力発電所の発電量の多寡を通じ、営業収益に影響します。また、電力需要は冷夏・暖冬等の天候によっても影響を受けます。

(ハ) 卸電気料金

当社は、一般電気事業者への電力供給、電力託送における料金の算定については、電力供給、電力託送を行う上で必要と想定される適正な原価に事業報酬を加えて算定する原価主義を採用し、事業運営に必要な収入の確保と投下資本の回収を行っております。

個別の料金については、設備（発電所、送・変電設備）種別毎に、地点別又は水系別に上記原価主義により算定した原価（個別原価主義料金）を基に販売先電力会社との間で契約を締結しております。

水力、送・変電設備の料金については、原価に占める減価償却費や事業報酬等の資本費の比重が高いことから、長期安定化の観点より定期的な更改は行わず、金利・物価等経済環境の変動、並びに自由化の進展等事業環境の変化などに応じ、一般電気事業者と協議の上、改定を行っています。昭和40年代から昭和60年代にかけ経費増嵩を反映し5回の値上げを行いました。平成13年、15年、17年、19年、21年の5回にわたり、2.9%～9.1%の値下げを行いました。

料金の構成としては、揚水を除く水力発電設備については、料金の8割程度を基本料金とし、残りの2割程度を販売電力量に応じた従量料金としています。2割分は出水率の変動により増減しますが影響は大きくありません。過去3年間の出水率は96%、106%、115%（それぞれ平成21、22、23年度）です。一方、揚水発電設備、送・変電設備については、全額を基本料金としております。

火力設備の料金については、原価に占める燃料費等変動費の比重が高く、修繕費など維持運転費についても年度毎の原価変動が大きいことから、2年毎（石炭価格部分については価格の変動が著しい場合は、1年毎）に料金の見直しを行っています。料金の構成としては、燃料費等の変動費については販売電力量に応じた従量料金としており、販売電力量に応じてこの部分の収益は増減しますが、燃料使用量もこれに合わせ増減します。燃料の調達に係る為替レート及び重軽油価格変動に伴う燃料費変動については、四半期毎に調整する料金の仕組みになっています。変動費以外の固定費部分については基本料金としております。基本料金は減価償却費、事業報酬等の資本費の他、修繕費等の維持運転費等からなり、維持運転費の増加や大規模な設備投資がない限り、設備の減価償却の進行及び近年の金利等経費低下を反映して減少する傾向にあります。

(二) その他の電気事業

当社グループの電気事業には、IPP（独立系発電事業者）による一般電気事業者向け電力卸供給事業、PPS（特定規模電気事業者）向け電力卸供給事業及び風力発電事業を含みます。これらの事業は当社の子会社が行っており、事業が拡大し、電気事業収益が増加する可能性があります。

営業費用

営業費用の大部分は電気事業関連のものです。主要項目としては、減価償却費、燃料費、人件費、修繕費があります。

(イ) 減価償却費

重要な減価償却資産の減価償却の方法は、建物、構築物及び機械装置は定率法、その他は定額法によっています。今後、新たに大規模な設備が資産計上されると減価償却費も増加します。（今後の設備投資については「(4)資本の財源及び資金の流動性についての分析 設備投資」の項参照）

(ロ) 燃料費

火力発電所の燃料に使用する石炭については、主として長期契約若しくは期間1年程度の契約により行っております。また、補完的にスポットでの調達も行っております。長期契約に基づく石炭の購入価格は、通常、1年に1回市場価格を踏まえて調整されます。当社の燃料費は、石炭の価格変動、輸送船舶の需給状況、燃料調達先の設備・操業トラブル等の影響を受けます。

(八) 人件費

従業員に係る退職給付費用及び債務は、数理計算上で設定される前提条件（割引率、将来の退職金ポイント累計、退職率、死亡率、年金資産の期待運用収益率等）に基づき算出されていますが、実際の算出結果が前提条件と異なる場合、特に株価等市況が大きく変化し年金資産の実運用収益率が影響を受けた場合、数理計算上の差異が大きくなり、その償却により人件費が影響を受けます。

(二) 修繕費

設備信頼性を維持するため計画的な補修を実施しておりますが、定期点検の内容、規模等により修繕費は変動します。

営業外収益・費用

営業外費用の大半は支払利息であり、資金調達時の金利が上昇した場合には支払利息が増加する可能性があります。

(4) 資本の財源及び資金の流動性についての分析

資金需要

当社の主な資金需要は設備投資、海外発電事業への投資及び長期負債の借換資金です。

設備投資

当連結会計年度の電気事業に係る設備投資は前連結会計年度より24億円減少の682億円です。

有利子負債

国内外への投資資金需要により当連結会計年度末での有利子負債残高は1兆4,357億円となり、前連結会計年度末より66億円増加しました。

(イ) 短期有利子負債

当連結会計年度末の短期有利子負債は、1年以内に返済予定の長期借入金1,455億円、短期借入金184億円、1年以内に償還予定の社債200億円及びコマーシャル・ペーパー129億円等です。なお、1年以内に返済予定の長期借入金のうち3億円はノンリコースローン（責任財産限定特約付借入金）です。

(ロ) 長期有利子負債

当連結会計年度末の長期有利子負債は、長期借入金5,224億円、社債7,149億円等です。なお、長期借入金のうち823億円はノンリコースローン（責任財産限定特約付借入金）です。

流動性及び資金の源泉

(イ) 資金調達

当社の資金需要は設備投資と債務の借換に係るものが大半であり、資金調達は長期資金で手当てすることを原則としています。長期資金調達に際しては、低利かつ安定的な資金調達手段として普通社債の発行及び金融機関からの借入を行っており、当連結会計年度末の発行残高及び借入残高は、それぞれ7,349億円、6,679億円となっています。短期資金については、運転資金に加え、調達の即応性を高める観点から機動的なつなぎ資金調達を実施しています。これら短期の資金需要を満たすために3,000億円のコマーシャル・ペーパーの発行限度枠を設定しています。

(ロ) キャッシュ・フロー

当連結会計年度末における現金及び現金同等物の残高は、営業活動による1,258億円及び財務活動による92億円の収入がありましたが、固定資産の取得等の投資活動による1,368億円の支出があったことから、前連結会計年度末残高380億円に対し26億円減少の353億円となりました。

営業活動によるキャッシュ・フローは、法人税等の支払額の増加及び減価償却費等の内部留保の減少等により、前連結会計年度に対し253億円減少の1,258億円の収入となりました。

投資活動によるキャッシュ・フローは、タイ国における開発中プロジェクト等への設備投資の増加等により、前連結会計年度に対し121億円増加の1,368億円の支出となりました。

財務活動によるキャッシュ・フローは、借入れによる収入の増加等により、前連結会計年度の291億円の支出に対し92億円の収入となりました。

第3 【設備の状況】

1 【設備投資等の概要】

わが国の電力供給の一翼を担う電気事業者の一員として、徹底したコストダウンを推進しつつ、水力、火力、原子力等の設備投資を実施しております。当連結会計年度の設備投資内訳は、以下のとおりであります。

項目		設備投資総額（百万円）
電 気 事 業	水力	10,838
	火力	21,705
	原子力	18,660
	新エネルギー等	374
	送変電	4,132
	その他	5,111
	核燃料	7,463
	電気事業計	68,286
電力周辺関連事業		7,119
海外事業		62,548
その他の事業		340
消去又は全社		570
総計		137,725

(注) 1 上記金額には消費税等は含まれておりません。

2 平成23年度の既存設備の改良工事費は、40,448百万円であります。

(重要な設備の売却、撤去等)

電気事業

該当事項はありません。

電力周辺関連事業

該当事項はありません。

海外事業

該当事項はありません。

その他の事業

該当事項はありません。

2 【主要な設備の状況】

当社グループが保有する設備については、電気事業設備が大半を占めているため、その概況及び主要な設備について記載しております。

(1) 電気事業設備の概況

提出会社

平成24年3月31日現在

区分	設備概要	帳簿価額(百万円)				従業員数(人)
		土地	建物	機械装置 その他	合計	
水力発電設備	発電所数	59ヶ所				
	最大出力	8,565,500kW	11,334 (143,120,446㎡)	15,829	356,961	384,125
火力発電設備	発電所数	7ヶ所				
	最大出力	8,412,000kW	57,583 (5,541,439㎡)	37,727	334,485	429,797
新エネルギー等発電設備	発電所数	1ヶ所				
	最大出力	15,000kW	142 (119,137㎡)	173	1,210	1,526
送電設備	巨長	2,407.7km				
	交流送電線	2,140.5km				
	直流送電線	267.2km				
	回線延長	4,330.2km	17,338 (2,903,922㎡)	1,009	170,956	189,304
	支持物	6,213基				
変電設備	変電所数	3ヶ所				
	出力	4,292,000kVA				
	周波数変換所数	1ヶ所				
	出力	300,000kW	2,720 (729,251㎡)	3,474	26,749	32,944
	交直変換設備数	4ヶ所				
	出力	2,000,000kW				
通信設備	無線通信設備	5,951km	75 (63,953㎡)	1,195	8,496	9,767
業務設備	若松総合事業所等	8ヶ所	34,135 (2,191,499㎡)	10,479	3,572	48,187
計			123,330 (154,669,650㎡)	69,890	902,433	1,095,654

(注) 1 土地の欄の()内は、面積(㎡)を示しております。

2 上記の他借地面積は25,797,698㎡であります。そのうち主なものは送電設備用借地23,600,358㎡であります。

3 従業員数は就業人員数から建設工事関係従業員263人を除いたものであります。

国内子会社

平成24年3月31日現在

区分	設備概要	帳簿価額(百万円)				従業員数 (人)
		土地	建物	機械装置 その他	合計	
新エネルギー等 発電設備	発電所数 18ヶ所	1 (3,596㎡)	169	35,999	36,169	
	最大出力 352,860kW					
汽力発電 設備	発電所数 3ヶ所	1,809 (33,000㎡)	917	4,471	7,199	18
	最大出力 351,650kW					
計		1,810 (36,596㎡)	1,087	40,470	43,368	18

- (注) 1 土地の欄の()内は、面積(㎡)を示しております。
 2 上記の他借地面積は408,313㎡、年間賃借料は69百万円であります。
 3 汽力発電設備には内燃力発電設備が含まれております。

(2) 主要な設備

提出会社

水力発電設備

平成24年3月31日現在

発電所名	所在地	水系	出力(kW)		土地面積(m ²)
			最大	常時	
下郷	福島県南会津郡下郷町	阿賀野川	1,000,000		1,370,995
奥只見	福島県南会津郡檜枝岐村	阿賀野川	560,000	47,900	12,257,982
大鳥	福島県南会津郡只見町	阿賀野川	182,000	12,600	994,976
田子倉	福島県南会津郡只見町	阿賀野川	395,000	42,400	16,808,382
奥清津	新潟県南魚沼郡湯沢町	信濃川	1,000,000		2,016,867
奥清津第二	新潟県南魚沼郡湯沢町	信濃川	600,000		98,980
沼原	栃木県那須塩原市	那珂川	675,000		1,466,331
新豊根	愛知県北設楽郡豊根村	天竜川	1,125,000		1,973,045
佐久間	静岡県浜松市天竜区	天竜川	350,000	93,700	6,411,573
御母衣	岐阜県大野郡白川村	庄川	215,000	49,500	20,593,859
長野	福井県大野市	九頭竜川	220,000	8,000	12,263,372
手取川第一	石川県白山市	手取川	250,000	30,900	5,151,600
池原	奈良県吉野郡下北山村	新宮川	350,000	8,500	7,199,194
川内川第一	鹿児島県薩摩郡さつま町	川内川	120,000	18,900	81,279

(注) 1 最大出力100,000kW以上を記載しております。

2 下郷、奥清津、奥清津第二、沼原、新豊根は揚水発電所であるため、常時の出力はありません。

汽力発電設備

平成24年3月31日現在

発電所名	所在地	出力(kW)	土地面積(m ²)
		最大	
磯子	神奈川県横浜市磯子区	1,200,000	163,848
高砂	兵庫県高砂市	500,000	61,975
竹原	広島県竹原市	1,300,000	566,111
橘湾	徳島県阿南市	2,100,000	1,565,682
松島	長崎県西海市	1,000,000	1,373,241
松浦	長崎県松浦市	2,000,000	1,153,233
石川石炭	沖縄県うるま市	312,000	104,793

新エネルギー等発電設備

平成24年3月31日現在

発電所名	所在地	出力(kW)	土地面積(m ²)
		最大	
鬼首	宮城県大崎市	15,000	119,137

送電設備

平成24年3月31日現在

線路名	種別	電圧(kV)	巨長(km)
十勝幹線	架空	187	214.4
只見幹線	架空・ケーブル	275・500	216.2
佐久間東幹線	架空	275	197.2
佐久間西幹線	架空	275	107.7
御母衣幹線	架空	275	108.6
奈半利幹線	架空	187	119.9
本四連系線	架空・ケーブル	500	127.0
北本直流幹線(直流区間)	架空・ケーブル	DC±250	167.4

(注) 巨長100km以上を記載しております。

変電設備

平成24年3月31日現在

変電所名	所在地	電圧(kV)	出力(kVA)	土地面積(m ²)
南川越	埼玉県川越市	275	1,542,000	95,220
西東京	東京都町田市	275	1,350,000	118,865
名古屋	愛知県春日井市	275	1,400,000	91,029

通信設備

平成24年3月31日現在

回線名	巨長(km)
北向マイクロ	1,110
西向マイクロ	1,258

(注) 基幹系統マイクロ回線を記載しております。

業務設備

平成24年3月31日現在

事業所名	所在地	土地面積(m ²)
若松総合事業所	福岡県北九州市若松区	432,918
その他業務設備	神奈川県茅ヶ崎市 他	1,758,581

国内子会社

平成24年3月31日現在

発電所名(会社名)	所在地	出力(kW)	土地面積(m ²)
		最大	
苫前ウィンピラ (株)ジェイウインド)	北海道苫前郡苫前町	30,600	
瀬棚臨海風力 (株)ジェイウインド)	北海道久遠郡せたな町	12,000	
さらきとまないウインドファーム (さらきとまない風力株)	北海道稚内市	14,850	
島牧ウインドファーム (株)ジェイウインド)	北海道島牧郡島牧村	4,500	
グリーンパワーくずまき風力 (株)ジェイウインド)	岩手県岩手郡葛巻町	21,000	3,596
仁賀保高原風力 (仁賀保高原風力発電株)	秋田県にかほ市	24,750	
郡山布引高原風力 (株)ジェイウインド)	福島県郡山市	65,980	
東京臨海風力 (株)ジェイウインド)	東京都江東区	1,700	
石廊崎風力 (株)ジェイウインド石廊崎)	静岡県賀茂郡南伊豆町	34,000	
桧山高原風力 (株)グリーンパワー常葉)	福島県田村市	28,000	
田原臨海風力 (株)ジェイウインド)	愛知県田原市	22,000	
田原風力 (株)ジェイウインド)	愛知県田原市	1,980	
あわら北潟風力 (株)グリーンパワーあわら)	福井県あわら市	20,000	
楊貴妃の里ウインドパーク (株)ジェイウインド)	山口県長門市	4,500	
長崎鹿町ウインドファーム (長崎鹿町風力発電株)	長崎県佐世保市	15,000	
阿蘇にしはらウインドファーム (株)グリーンパワー阿蘇)	熊本県阿蘇郡西原村	17,500	
阿蘇おぐにウインドファーム (株)グリーンパワー阿蘇)	熊本県阿蘇郡小国町	8,500	
南大隅ウインドファーム (南九州ウインド・パワー株)	鹿児島県肝属郡南大隅町	26,000	
市原(市原パワー株)	千葉県市原市	110,000	
市原(株)ベイサイドエナジー)	千葉県市原市	107,650	33,000
糸魚川(糸魚川発電株)	新潟県糸魚川市	134,000	

(注) 1 グリーンパワーくずまき風力の土地面積(3,596m²)は送電鉄塔用地の面積であります。
2 上記の他借地面積は408,313m²であります。

3 【設備の新設、除却等の計画】

設備の新設、除却等の計画については、重要な計画が電気事業にあるため、電気事業の工事計画について記載しております。

(1) 概要

平成24年度の設備計画については、次の点に重点をおいて策定しております。

- ・徹底したコストダウン
- ・エネルギーセキュリティの確保
- ・地球環境問題への取り組み

(2) 電気事業の平成24年度工事計画

主要な拡充計画

原子力

工事件名	工事概要	着工年月	使用開始予定年月
大間	最大出力 138.3万kW	平成20年 5月	未定

送変電

工事件名	工事概要	着工年月	使用開始予定年月
大間幹線	電圧 亘長 500kV 61km	平成18年 5月	未定

工事費支出額

工事費支出額の計画及びこれに対する資金調達計画については、電力需給が不透明な状況であり、また、主要な投資計画である大間原子力発電所の新設工事について、平成23年3月11日の東北地方太平洋沖地震の発生以降、環境保全や設備維持等に必要な保安工事を除き休止していることから、公表を行いません。

第4 【提出会社の状況】

1 【株式等の状況】

(1) 【株式の総数等】

【株式の総数】

種類	発行可能株式総数(株)
普通株式	660,000,000
計	660,000,000

【発行済株式】

種類	事業年度末現在発行数(株) (平成24年3月31日)	提出日現在発行数(株) (平成24年6月27日)	上場金融商品取引所名 又は登録認可金融商品 取引業協会名	内容
普通株式	166,569,600	166,569,600	東京証券取引所 市場第一部	単元株式数は 100株
計	166,569,600	166,569,600		

(2) 【新株予約権等の状況】

該当事項はありません。

(3) 【行使価額修正条項付新株予約権付社債券等の行使状況等】

該当事項はありません。

(4) 【ライツプランの内容】

該当事項はありません。

(5) 【発行済株式総数、資本金等の推移】

年月日	発行済株式 総数増減数 (千株)	発行済株式 総数残高 (千株)	資本金増減額 (百万円)	資本金残高 (百万円)	資本準備金 増減額 (百万円)	資本準備金 残高 (百万円)
平成18年3月1日 (注)	27,761	166,569		152,449		81,852

(注) 株式分割(1:1.2)によるものであります。

(6) 【所有者別状況】

平成24年3月31日現在

区分	株式の状況（1単元の株式数100株）								単元未満株式の状況（株）
	政府及び地方公共団体	金融機関	金融商品取引業者	その他の法人	外国法人等		個人その他	計	
					個人以外	個人			
株主数(人)	-	141	34	350	360	5	34,563	35,453	-
所有株式数(単元)	-	831,515	26,472	182,132	285,039	21	334,058	1,659,237	645,900
所有株式数の割合(%)	-	50.11	1.60	10.98	17.18	0.00	20.13	100.00	-

(注) 1 当社は、平成24年3月31日現在自己株式16,516,790株を保有しており、このうち「個人その他」の欄に165,167単元、「単元未満株式の状況」の欄に90株含まれております。

2 「単元未満株式の状況」欄には、証券保管振替機構名義の株式が、80株含まれております。

(7) 【大株主の状況】

平成24年3月31日現在

氏名又は名称	住所	所有株式数(千株)	発行済株式総数に対する所有株式数の割合(%)
日本生命保険相互会社	東京都千代田区丸の内1-6-6	9,120	5.48
日本トラスティ・サービス信託銀行株式会社(信託口)	東京都中央区晴海1-8-11	8,778	5.27
日本マスタートラスト信託銀行株式会社(信託口)	東京都港区浜松町2-11-3	8,047	4.83
株式会社みずほコーポレート銀行	東京都千代田区丸の内1-3-3	7,465	4.48
日本トラスティ・サービス信託銀行株式会社(信託口9)	東京都中央区晴海1-8-11	4,747	2.85
株式会社三井住友銀行	東京都千代田区丸の内1-1-2	4,295	2.58
J-POWER従業員持株会	東京都中央区銀座6-15-1	4,036	2.42
株式会社三菱東京UFJ銀行	東京都千代田区丸の内2-7-1	3,331	2.00
富国生命保険相互会社	東京都千代田区内幸町2-2-2	2,750	1.65
住友信託銀行株式会社	大阪府大阪市中央区北浜4-5-33	2,247	1.35
計		54,820	32.91

(注) 1 上記のほか、当社が保有する自己株式が、16,516,790株(9.92%)あります。

2 住友信託銀行株式会社は、平成24年4月1日付で中央三井信託銀行株式会社及び中央三井アセット信託銀行株式会社と合併し、三井住友信託銀行株式会社となっております。

3 三井住友トラスト・ホールディングス株式会社から平成24年4月19日付の変更報告書の写しの送付があり、平成24年4月13日現在で三井住友信託銀行株式会社他2名の共同保有者が、以下の株式を保有している旨の報告を受けておりますが、当社として平成24年4月13日現在における実質所有株式数の確認ができておりません。

なお、当該変更報告書の内容は、次のとおりであります。

氏名又は名称	住所	所有株式数 (千株)	発行済株式総数に対する所有株式数の割合(%)
三井住友信託銀行株式会社	東京都千代田区丸の内1-4-1	7,697	4.62
三井住友トラスト・アセットマネジメント株式会社	東京都中央区八重洲2-3-1	353	0.21
日興アセットマネジメント株式会社	東京都港区赤坂9-7-1	3,054	1.83

(8) 【議決権の状況】

【発行済株式】

平成24年3月31日現在

区分	株式数(株)	議決権の数(個)	内容
無議決権株式			
議決権制限株式(自己株式等)			
議決権制限株式(その他)			
完全議決権株式(自己株式等)	(自己保有株式) 普通株式 16,516,700		
完全議決権株式(その他)	普通株式 149,407,000	1,494,070	
単元未満株式	普通株式 645,900		一単元(100株)未満の株式
発行済株式総数	166,569,600		
総株主の議決権		1,494,070	

(注)「単元未満株式」の欄の普通株式には、当社所有の自己株式が90株、及び証券保管振替機構名義の株式が80株含まれております。

【自己株式等】

平成24年3月31日現在

所有者の氏名又は名称	所有者の住所	自己名義 所有株式数 (株)	他人名義 所有株式数 (株)	所有株式数 の合計 (株)	発行済株式総数 に対する所有 株式数の割合(%)
電源開発株式会社	東京都中央区銀座 6-15-1	16,516,700	-	16,516,700	9.92
計		16,516,700	-	16,516,700	9.92

(9) 【ストックオプション制度の内容】

該当事項はありません。

2 【自己株式の取得等の状況】

【株式の種類等】 会社法第155条7号に基づく普通株式の取得

(1) 【株主総会決議による取得の状況】

該当事項はありません。

(2) 【取締役会決議による取得の状況】

該当事項はありません。

(3) 【株主総会決議又は取締役会決議に基づかないものの内容】

区分	株式数(株)	価額の総額(円)
当事業年度における取得自己株式	340	708,180
当期間における取得自己株式	40	86,220

(注) 当期間における取得自己株式には、平成24年6月1日から有価証券報告書提出日までの単元未満株式の買取りによる株式数は含めておりません。

(4) 【取得自己株式の処理状況及び保有状況】

区分	当事業年度		当期間	
	株式数(株)	処分価額の総額(円)	株式数(株)	処分価額の総額(円)
引き受ける者の募集を行った取得自己株式	-	-	-	-
消却の処分を行った取得自己株式	-	-	-	-
合併、株式交換、会社分割に係る移転を行った取得自己株式	-	-	-	-
その他()	-	-	-	-
保有自己株式数	16,516,790	-	16,516,830	-

(注) 当期間における保有自己株式数には、平成24年6月1日から有価証券報告書提出日までの単元未満株式の買取りによる株式数は含めておりません。

3 【配当政策】

当社の事業については、発電所等の建設を含む長期間にわたる事業運営能力を源泉に、発電所等のインフラに投資し、長期間の操業を通じて投資回収を図ることが最大の特徴となっております。当社は、引き続き、新たな成長に向けた事業投資に内部留保資金を適切に振り向けるとともに、財務体質の強化が必要との認識のもと、自己資本の充実を図ってまいります。

株主の皆様への還元につきましては、当社ビジネスの特徴を踏まえ安定した配当の継続を最も重視し、さらに、長期的な取り組みによって持続的に企業価値を高め成長の成果による還元の充実に努めてまいります。

この基本方針に基づき、当社の剰余金の配当は、中間配当及び期末配当の年2回を基本的な方針としております。配当の決定機関は、中間配当は取締役会、期末配当は株主総会であります。

平成23年3月に発生した東日本大震災以降、当社を取り巻く経営環境は依然不透明ではあるものの、今後もコアビジネスである卸電気事業の競争力を強化するとともに、事業の拡充を図ることで収益力の強化に努めることとし、長期安定的な還元という観点から、期末配当として1株につき35円とし、中間配当と合わせて1株につき70円の配当としております。この結果、配当性向は114.5%、株主資本配当率は3.0%となっております。

なお、当社は会社法第454条第5項に規定する中間配当を行うことができる旨を定款で定めております。

(注) 基準日が当事業年度に属する剰余金の配当は、以下のとおりであります。

決議年月日	配当金の総額 (百万円)	1株当たり配当額 (円)
平成23年10月31日 取締役会決議	5,251	35
平成24年6月26日 定時株主総会決議	5,251	35

4 【株価の推移】

(1) 【最近5年間の事業年度別最高・最低株価】

回次	第56期	第57期	第58期	第59期	第60期
決算年月	平成20年3月	平成21年3月	平成22年3月	平成23年3月	平成24年3月
最高(円)	5,940	4,590	3,120	3,015	2,584
最低(円)	3,370	2,625	2,480	1,993	1,734

(注) 最高・最低株価は、東京証券取引所市場第一部におけるものであります。

(2) 【最近6月間の月別最高・最低株価】

月別	平成23年10月	平成23年11月	平成23年12月	平成24年1月	平成24年2月	平成24年3月
最高(円)	2,314	2,035	2,047	2,109	2,169	2,348
最低(円)	1,931	1,870	1,804	1,976	1,941	2,074

(注) 最高・最低株価は、東京証券取引所市場第一部におけるものであります。

5 【役員 の 状 況】

役名	職名	氏名	生年月日	略歴	任期	所有株式数 (株)
取締役会長 (代表取締役)		沢部 清	昭和21年9月11日生	昭和44年7月 平成10年6月 平成13年6月 平成16年6月 平成17年6月 平成21年6月 電源開発株式会社入社 同社総務部長 同社取締役 同社常務取締役 同社代表取締役副社長 同社代表取締役会長(現任)	(注)3	14,520
取締役社長 (代表取締役)		北村 雅良	昭和22年5月11日生	昭和47年4月 平成12年6月 平成13年6月 平成14年4月 平成16年6月 平成19年6月 平成21年6月 電源開発株式会社入社 同社企画部長 同社取締役・企画部長 同社取締役 同社常務取締役 同社代表取締役副社長 同社代表取締役社長(現任)	(注)3	20,040
取締役副社長 (代表取締役)	国際事業本部長	太田 信一郎	昭和21年5月13日生	昭和44年7月 平成14年7月 平成15年9月 平成17年6月 通商産業省入省 特許庁長官 株式会社損害保険ジャパン顧問 電源開発株式会社代表取締役副社長 (現任)	(注)3	17,600
取締役副社長 (代表取締役)		前田 泰生	昭和26年1月31日生	昭和49年4月 平成14年4月 平成14年10月 平成16年6月 平成18年6月 平成21年6月 電源開発株式会社入社 同社エンジニアリング事業部長代理 同社執行役員・エンジニアリング 事業部長 同社取締役 執行役員・エンジニ アリング事業部長 同社常務取締役 同社代表取締役副社長(現任)	(注)3	11,180
取締役副社長 (代表取締役)		坂梨 義彦	昭和28年11月12日生	昭和51年4月 平成13年7月 平成14年10月 平成16年6月 平成19年6月 平成21年6月 電源開発株式会社入社 同社新事業戦略室長 同社執行役員・事業企画部長 同社取締役 同社常務取締役 同社代表取締役副社長(現任)	(注)3	10,240
取締役副社長 (代表取締役)	原子力事業本部長	日野 稔	昭和22年11月11日生	昭和46年4月 平成12年6月 平成14年4月 平成16年6月 平成18年6月 平成19年6月 平成22年6月 電源開発株式会社入社 同社原子力部長 同社執行役員・原子力事業部長 同社執行役員・特任審議役 同社取締役 同社常務取締役 同社代表取締役副社長(現任)	(注)3	13,500
取締役 常務執行役員	原子力事業本 副本部長	渡部 肇史	昭和30年3月10日生	昭和52年4月 平成16年6月 平成18年6月 平成21年6月 平成24年6月 電源開発株式会社入社 同社経営企画部長 同社取締役 同社常務取締役 同社取締役常務執行役員(現任)	(注)3	9,900
取締役 常務執行役員	国際事業本 副本部長	水沼 正剛	昭和28年5月1日生	昭和53年4月 昭和14年4月 平成16年6月 平成19年6月 平成20年7月 平成21年6月 平成24年6月 電源開発株式会社入社 同社国際事業部部長 同社執行役員・国際事業部長 同社常務執行役員・国際事業部長 同社常務執行役員 同社取締役 同社取締役常務執行役員(現任)	(注)3	7,800

役名	職名	氏名	生年月日	略歴	任期	所有株式数 (株)
取締役 常務執行役員		竹股 邦治	昭和29年9月29日生	昭和53年4月 平成16年6月 平成18年6月 平成18年7月 平成19年6月 平成21年6月 平成24年6月 電源開発株式会社入社 同社事業企画部長 同社執行役員・事業企画部長 同社執行役員・経営企画部長 同社常務執行役員・経営企画部長 同社取締役 同社取締役常務執行役員(現任)	(注)3	10,600
取締役 常務執行役員	原子力事業本部長代理	永島 順次	昭和27年9月5日生	昭和53年4月 平成18年4月 平成19年6月 平成20年5月 平成21年6月 平成22年6月 平成24年6月 電源開発株式会社入社 同社原子力事業部長 同社執行役員・原子力事業部長 同社執行役員・原子力建設部長 同社常務執行役員・原子力建設部長 同社取締役 同社取締役常務執行役員(現任)	(注)3	8,100
取締役 常務執行役員		村山 均	昭和29年2月2日生	昭和55年4月 平成20年6月 平成21年6月 平成22年6月 平成23年12月 平成24年6月 電源開発株式会社入社 同社火力発電部長 同社執行役員・火力発電部長 同社執行役員・火力エンジニアリング部長 同社執行役員・火力建設部長 同社取締役常務執行役員(現任)	(注)3	6,700
取締役		梶谷 剛	昭和11年11月22日生	昭和42年4月 平成10年4月 平成11年4月 平成15年6月 平成16年4月 平成19年6月 平成21年6月 平成23年4月 平成23年6月 弁護士登録(第一東京弁護士会入会) 梶谷法律事務所(現梶谷総合法律事務所)入所 第一東京弁護士会会長、日本弁護士連合会副会長 梶谷総合法律事務所主宰者(現任) ニチアス株式会社監査役 日本弁護士連合会会長 総務省年金記録確認中央第三者委員会委員長 電源開発株式会社取締役(現任) 日本司法支援センター理事長(現任) 横浜ゴム株式会社監査役(現任)	(注)3	
常任監査役 (常勤)		島田 寛治	昭和27年3月29日生	昭和50年4月 平成13年7月 平成14年4月 平成15年6月 平成16年6月 平成19年6月 平成21年6月 電源開発株式会社入社 同社新事業部長 同社執行役員・新事業部長 同社総務部長 同社取締役 同社常務取締役 同社常任監査役(現任)	(注)4	12,580

役名	職名	氏名	生年月日	略歴	任期	所有株式数 (株)
常任監査役 (常勤)		藤原 隆	昭和23年11月8日生	昭和47年4月 大蔵省入省 平成10年7月 東北財務局長 平成11年7月 金融監督庁長官官房審議官 平成12年7月 金融庁総務企画部審議官 平成14年7月 同 総務企画局長 平成18年7月 株式会社ジャスダック証券取引所 取締役 代表執行役会長 自主規制責任者 平成20年6月 電源開発株式会社監査役 平成21年6月 同社常任監査役(現任)	(注)4	
監査役 (常勤)		田生 宏禎	昭和29年8月10日生	昭和53年4月 電源開発株式会社入社 平成18年7月 同社水力・送変電部長 平成19年6月 同社執行役員・水力・送変電部長 平成21年6月 同社取締役 平成24年6月 同社監査役(現任)	(注)4	13,000
監査役		大塚 陸毅	昭和18年1月5日生	昭和40年4月 日本国有鉄道入社 昭和62年4月 東日本旅客鉄道株式会社入社 財務部長 平成2年6月 同社取締役 人事部長 平成4年6月 同社常務取締役 人事部長 平成9年6月 同社代表取締役副社長 総合企画本部長 平成12年6月 同社代表取締役社長 平成18年4月 同社取締役会長 平成19年4月 電源開発株式会社仮監査役 平成19年6月 同社監査役(現任) 平成23年5月 一般社団法人日本経済団体連合会副会長(現任) 平成24年4月 東日本旅客鉄道株式会社相談役(現任)	(注)4	
監査役		中西 清	昭和20年4月2日生	昭和45年4月 トヨタ自動車工業株式会社(現トヨタ自動車株式会社)入社 平成9年1月 トヨタ自動車株式会社 第4開発センター第3エンジン技術部部長 平成12年6月 同社取締役 平成15年6月 同社常務役員 平成16年6月 同社顧問 平成16年6月 株式会社コンボン研究所代表取締役所長 平成22年6月 同社顧問(現任) 平成22年6月 株式会社豊田中央研究所顧問(現任) 平成22年6月 トヨタテクノクラフト株式会社監査役(現任) 平成23年6月 電源開発株式会社監査役(現任)	(注)4	
計						155,760

- (注) 1 取締役 梶谷剛は「会社法第2条第15号」に定める社外取締役であります。
- 2 監査役 藤原隆、大塚陸毅、中西清の各氏は「会社法第2条第16号」に定める社外監査役であります。
- 3 取締役の任期は平成24年3月期に係る定時株主総会終結の時から平成25年3月期に係る定時株主総会終結の時までであります。
- 4 監査役の任期は、島田寛治氏が平成21年3月期に係る定時株主総会終結の時から平成25年3月期に係る定時株主総会終結の時まで、大塚陸毅、中西清の各氏が平成23年3月期に係る定時株主総会終結の時から平成27年3月期に係る定時株主総会終結の時まで、藤原隆、田生宏禎の各氏が平成24年3月期に係る定時株主総会終結の時から平成28年3月期に係る定時株主総会終結の時までであります。
- 5 当社は、業務執行の迅速性・効率性を高めるため、執行役員制度を導入しております。執行役員は以下のとおりであります。
- (常務執行役員)：渡部肇史、水沼正剛、竹股邦治、永島順次、村山 均、片平 猛、佐俣 明、
 内山正人、菊池浩一郎、福田直利、大塚史郎
- (執行役員)：江藤修治、中村 至、尾ノ井芳樹、稲葉 隆、浦島彰人

6 【コーポレート・ガバナンスの状況等】

(1) 【コーポレート・ガバナンスの状況】

当社では、長期的な企業の発展と企業価値の向上を図り、様々なステークホルダーからの信頼を得るため、コーポレート・ガバナンスの充実とコンプライアンスの徹底は極めて重要な経営課題であるとの認識の下、様々な取り組みを行っております。

1. 会社の機関の内容及び内部統制システム・リスク管理体制等の整備の状況

当社は監査役会設置会社を採用しており、代表取締役及び執行役員が業務を執行する一方で、代表取締役以外の取締役は監督機能を担い、独立的な観点から当社の経営の意思決定に参加する社外取締役も出席する取締役会等を通じて相互に監督し合う体制が築かれております。

さらに、国内有数の上場企業の経営や金融行政等、経験豊富な社外監査役を含む監査役が取締役会をはじめとする会議への出席等を通じて取締役の職務の執行状況を常に経営監視しており、コーポレート・ガバナンス機能が十分に発揮できる体制であると考えております。

当社のコーポレート・ガバナンス体制及び内部統制体制の概要は次のとおりです。

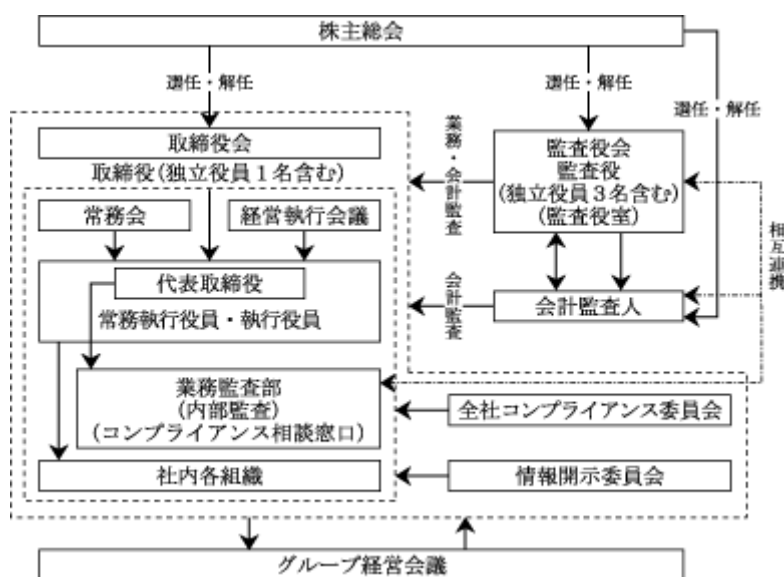

「取締役の職務の執行が法令及び定款に適合することを確保するための体制」及び「使用人の職務の執行が法令及び定款に適合することを確保するための体制」

取締役は「J-POWERグループ企業理念」の下「J-POWERグループ企業行動規範」に従い、確固たる遵法精神と倫理観に基づく誠実かつ公正な行動を率先垂範するとともに、その社員への浸透を図っております。また、市民社会の秩序や安全に脅威を与える反社会的勢力とは断固対決することとし、従業員に対しても周知・徹底しております。

取締役会の監督機能を強化するため、主に取締役としての監督機能に重点を置く会長職を設置するとともに、独立的な観点から当社の経営の意思決定に参加する社外取締役を選任しております。

適正な業務執行を確保するため、業務監査部（構成員19名）が、他の機関から独立した立場で内部監査を行う他、各機関においても当該機関の業務執行に関する自己監査を行っております。

コンプライアンス活動を推進するため、経営者も含めた社員個々人の業務活動に際しての、より具体的な行動の判断基準として「コンプライアンス行動指針」を制定しております。

全社のコンプライアンスについては会長が統括し、その推進体制として、会長、社長を補佐し、推進業務を執行するコンプライアンス担当役員を配置している他、全社に係るコンプライアンス推進策の審議及び実施状況の評価、反コンプライアンス問題への対応を図る組織として、会長を委員長とする「全社コンプライアンス委員会」を設置するとともに、その下にコンプライアンス推進に係る業務を迅速かつ確に進めるため、全社に係るコンプライアンス推進活動と保安規程に基づく自主保安活動に関する2つの部会を設けております。さらに、従業員がコンプライアンス上の問題に直面した場合の相談窓口として、業務監査部及び外部法律事務所に「コンプライアンス相談窓口」を設置しております。

これらのコンプライアンス推進体制の整備に加え、取締役、執行役員及び従業員の全員に「コンプライアンス宣誓書」を配布し、携帯を促すことにより、コンプライアンス意識の喚起を図っております。

企業活動の透明性とアカウンタビリティの向上を図るため、社長を委員長とした「情報開示委員会」を設置しており、積極的、公正かつ透明な企業情報の開示を適時に実施しております。

また、財務報告の信頼性を確保するため、法令及び社内規程に基づき、当社グループ全体に対して財務報告に係る内部統制の整備・運用を図り、内部統制の有効性を評価しております。

「取締役の職務の執行に係る情報の保存及び管理に関する体制」

代表取締役及び執行役員は職務執行状況を定期的にまた必要に応じて随時、取締役会又は常務会に報告し、その内容につき関係する法令及び社内規程に従い議事録を作成し、適正に保存及び管理することとしております。また、その他の職務執行に係る文書についても社内規程に従い適正に作成、保存及び管理しております。

「損失の危険の管理に関する規程その他の体制」

企業活動を遂行するにあたってのリスクについては、意思決定過程における相互牽制、各種会議体での審議、社内規程に基づく平時からの危機管理体制の整備等によりリスクの認識と回避策を徹底し、またリスク発生時の損失による影響の最小化を図っております。

「取締役の職務の執行が効率的に行われることを確保するための体制」

社外取締役・社外監査役を含む全取締役・監査役が出席する取締役会を原則として月1回、必要に応じて随時開催する。

また、全取締役（社外取締役1名を除く）、全常務執行役員及び常勤の監査役全員が出席する常務会を原則として毎週開催し、取締役会に付議する案件及び取締役会が決定した方針に基づく社長及び副社長の業務執行のうち、全社的重要事項について審議を行っております。個別業務執行に係る重要事項については、全代表取締役、関係執行役員及び常勤の監査役全員で構成する経営執行会議を原則月2回開催し、審議を行っております。

取締役会、常務会及び経営執行会議によって機能の配分を行うことに加え、執行役員制度によって、代表取締役及び執行役員が業務執行を分担する体制を構築することで、責任と権限を明確にし、的確かつ迅速な意思決定と効率的な会社運営を行っております。

「当社及び子会社から成る企業集団における業務の適正を確保するための体制」

関係会社管理にあたっては、当社グループの経営計画に基づき、当社グループ全体として総合的發展を図ることを基本方針とし、社内規程に従い関係会社の管理を行うことに加え、グループ経営会議により、企業集団における業務の適正さの充実を図っております。また、監査役及び業務監査部による関係会社監査を実施し、企業集団における業務の適正の確保を行っております。

「監査役がその職務を補助すべき使用人を置くことを求めた場合における当該使用人に関する事項」及び「監査役がその職務を補助すべき使用人の取締役からの独立性に関する事項」

監査役スタッフの体制については、取締役の指揮命令系統から独立した監査役室を設置し、専任スタッフ（5名）を配置して監査役による監査の補助を行わせております。また、監査役室の構成員の人事に関する事項については、常勤の監査役と協議しております。

「取締役及び使用人が監査役に報告をするための体制その他監査役への報告に関する体制」

監査役に対して以下の報告が行われる体制を整えております。

- a . 会社に著しい損害を及ぼすおそれのある事項
- b . 内部監査部門による監査結果
- c . その他監査役の職務遂行上必要な事項

「その他監査役の監査が実効的に行われることを確保するための体制」

取締役は、監査役が取締役会、常務会、経営執行会議等への出席並びに意見陳述、取締役及び執行役員等からの職務執行状況の聴取、社内各機関及び主要子会社の調査等を円滑に実施できる環境を整えております。また、取締役は、監査役が、業務監査部及び会計監査人と監査計画の策定や監査結果の報告等を通じて相互の連携を図るための環境を整えております。

2 . 会計監査の状況

当社は、会社法及び金融商品取引法に基づく会計監査人として新日本有限責任監査法人与契約を結び、会計監査を受けております。当社の会計監査業務は、同監査法人の指定有限責任社員である公認会計士千葉彰、出口賢二の2名が執行しております。なお、監査業務に係る補助者の構成は、公認会計士10名、その他10名となっております。

3 . 監査役監査

3名の社外監査役を含む当社の監査役（うち1名は証券取引所経営の経験を有しており、財務及び会計に関する相当程度の知見を有しております。）は、会計監査人と効率的な監査の観点から互いの監査計画の調整を実施しております。

また、監査役は、四半期レビュー、子会社監査、棚卸監査、財務報告に係る内部統制監査等、監査及びレビューの都度、会計監査人から監査結果等の報告を受けており、四半期毎に、会計監査人に対する監査結果等のヒアリングと合わせて意見交換を実施しております。

さらに、社内各機関の監査に際しては、内部監査部門である業務監査部と、監査計画の調整を行い、それぞれの監査結果の情報を交換しつつ監査を実施しています。

4 . 社外取締役及び社外監査役

当社は、社外取締役又は社外監査役の選任に当たり、独立性に関する基準又は方針を定めていませんが、当社における1名の社外取締役及び3名の社外監査役は、法律上の社外要件を満たしているだけでなく、現在・過去を通じて、親会社、兄弟会社の業務執行者等を務めたことはなく、主要な取引先、役員報酬以外に多額の金銭等の財産を得ているコンサルタント等及び主要株主並びにそれらの業務執行者等にも該当せず、各々の2親等内の近親者にも同様の条件に該当する者はありません。また、当該社外取締役・社外監査役は当社取締役・執行役員や重要な使用人との血縁・姻戚関係もないこと、役員報酬以外に多額の金銭等を受領した実績もないこと、及び当社と兼職先の法人等との間で特別な取引関係もないことから、独立した社外取締役、社外監査役であります。

また、東京証券取引所の有価証券上場規程に基づき、社外取締役及び社外監査役の全員を、独立役員として指定し、届出しております。

社外取締役は、豊富な経験と高い見識を有し、出身分野における専門的な知識・経験をもとに、当社の経営の意思決定に独立的な観点から参加しております。

社外監査役は取締役の職務執行の監査を行います。特に会社の意思決定プロセスに関し、中立的・客観的な観点から、適法性ならびに妥当性について取締役に対して意見・助言することが重要な役割となっております。

当社は、社外取締役1名及び社外監査役3名と会社法第427条第1項の規定により、任務を怠ったことによる損害賠償責任を限定する契約を締結しております。当該契約に基づく責任の限度額は、法令が規定する額であります。

5．取締役の定数等について

当社の取締役は14名以内とする旨を定款で定めております。また当社は、取締役の選任決議は、議決権を行使することができる株主の議決権の3分の1以上を有する株主が出席し、その議決権の過半数をもって行う旨、及び当該選任決議は、累積投票によらないものとする旨、それぞれ定款で定めております。

6．取締役会決議事項について

自己株式の取得

当社は、自己の株式の取得について、機動的な取得を可能とすることを目的として、会社法第165条第2項の規定に基づき、取締役会の決議によって市場取引等により自己の株式を取得することができる旨を定款で定めております。

取締役及び監査役の責任免除

当社は、取締役及び監査役が、期待される役割を十分に発揮できるようにするため、会社法第426条第1項の規定により、任務を怠ったことによる取締役（取締役であった者を含む）及び監査役（監査役であった者を含む）の損害賠償責任を、法令の限度において、取締役の決議によって免除することができる旨を定款で定めております。

中間配当

当社は、株主への機動的な利益還元を行うため、取締役会の決議により、毎年9月30日を基準日として中間配当を行うことができる旨を定款で定めております。

7．株主総会の特別決議要件の変更について

当社は、株主総会の円滑な議事進行を図るため、会社法第309条第2項に定める決議は、議決権を行使することができる株主の議決権の3分の1以上を有する株主が出席し、その議決権の3分の2以上に当たる多数をもって行う旨を定款で定めております。

8. 役員報酬の内容

提出会社の役員区分毎の報酬等の総額、報酬等の種類別の総額及び対象となる役員の員数

役員区分	報酬等の総額 (百万円)	報酬等の種類別の総額(百万円)			対象となる 役員の員数 (名)
		月例給	業績給	退職慰労金	
取締役 (社外取締役を除く)	437	385	52	-	13
監査役 (社外監査役を除く)	64	64	-	-	2
社外役員	52	52	-	-	4

(注) 1 上記の対象となる役員の員数には、平成23年6月28日開催の第59回定時株主総会終結の時をもって退任した取締役1名を含んでおります。

2 当期において、株主総会の決議により支給した役員退職慰労金はありません。
 なお、当社は、平成18年6月28日開催の第54回定時株主総会において、役員退職慰労金制度廃止に伴う打ち切り支給を決議いただいております。当期末現在における今後の打ち切り支給の予定総額は取締役5名で81百万円となっております。

提出会社の役員毎の連結報酬等の総額

連結報酬等の総額が1億円以上である者が存在しないため、記載しておりません。

役員の報酬等の額の決定に関する方針

当社は、役員の報酬等の額の決定に関する方針を定めており、その内容は次のとおりであります。

取締役の報酬額は、平成18年6月28日開催の第54回定時株主総会において年額625百万円以内（役職等を基に算定した定額の月例給及び年1回の業績給。ただし、使用人兼務取締役に対する使用人分給与を除く。）と決議いただいております。

監査役の報酬額は、平成18年6月28日開催の第54回定時株主総会において年額120百万円以内（役職等を基に算定した定額の月例給）と決議いただいております。

また、その決定方法は、上記額の範囲内において、取締役の報酬額は取締役会にて決議し、監査役の報酬額は監査役間の協議によって決定しております。

9. 株式の保有状況

保有目的が純投資目的以外の目的である投資株式

銘柄数 49銘柄

貸借対照表計上額の合計額 46,329百万円

保有目的が純投資目的以外の目的である投資株式の保有区分、銘柄、株式数、貸借対照表計上額、保有目的

(前事業年度)
 特定投資株式

銘柄	株式数 (株)	貸借対照表計上額 (百万円)	保有目的
(株)T & Dホールディングス	2,876,525	5,896	取引基盤の維持・強化・構築
三菱商事(株)	982,000	2,267	取引基盤の維持・強化・構築
(株)大和証券グループ本社	4,296,000	1,641	取引基盤の維持・強化・構築
三菱重工業(株)	4,082,000	1,559	取引基盤の維持・強化・構築
東日本旅客鉄道(株)	336,100	1,554	取引基盤の維持・強化・構築
新日本製鐵(株)	5,778,000	1,536	取引基盤の維持・強化・構築
(株)神戸製鋼所	5,795,000	1,251	取引基盤の維持・強化・構築
鹿島建設(株)	5,053,000	1,177	取引基盤の維持・強化・構築
清水建設(株)	2,809,000	1,039	取引基盤の維持・強化・構築
住友金属工業(株)	4,340,000	807	取引基盤の維持・強化・構築
東海旅客鉄道(株)	1,193	786	取引基盤の維持・強化・構築
三菱マテリアル(株)	2,676,000	754	取引基盤の維持・強化・構築
飯野海運(株)	1,639,800	742	取引基盤の維持・強化・構築
日本たばこ産業(株)	2,365	710	取引基盤の維持・強化・構築
出光興産(株)	71,400	695	取引基盤の維持・強化・構築
(株)東芝	1,575,000	641	取引基盤の維持・強化・構築
月島機械(株)	697,000	554	取引基盤の維持・強化・構築
(株)日本製鋼所	805,000	524	取引基盤の維持・強化・構築
(株)日立製作所	1,182,000	511	取引基盤の維持・強化・構築
(株)大林組	1,221,000	451	取引基盤の維持・強化・構築
西日本旅客鉄道(株)	1,220	391	取引基盤の維持・強化・構築
(株)商船三井	760,000	364	取引基盤の維持・強化・構築
日本郵船(株)	1,044,000	339	取引基盤の維持・強化・構築
J F Eホールディングス(株)	133,000	323	取引基盤の維持・強化・構築
川崎汽船(株)	948,000	291	取引基盤の維持・強化・構築
第一中央汽船(株)	704,000	116	取引基盤の維持・強化・構築
第一生命保険(株)	133	16	取引基盤の維持・強化・構築

みなし保有株式

銘柄	株式数 (株)	貸借対照表計上額 (百万円)	保有目的
国際石油開発帝石(株)	4,420	2,789	退職給付信託契約により議決権行使 指図権限を有している
(株)T & Dホールディングス	406,900	834	退職給付信託契約により議決権行使 指図権限を有している

(注) 1 特定投資株式の(株)神戸製鋼所、鹿島建設(株)、清水建設(株)、住友金属工業(株)、東海旅客鉄道(株)、三菱マテリアル(株)、飯野海運(株)、日本たばこ産業(株)、出光興産(株)、(株)東芝、月島機械(株)、(株)日本製鋼所、(株)日立製作所、(株)大林組、西日本旅客鉄道(株)、(株)商船三井、日本郵船(株)、J F Eホールディングス(株)、川崎汽船(株)、第一中央汽船(株)及び第一生命保険(株)については、貸借対照表計上額が資本金額の100分の1以下であります。上位27銘柄について記載しております。

2 貸借対照表計上額の上位銘柄を選定する段階で、特定投資株式とみなし保有株式を合算しておりません。

(当事業年度)

特定投資株式

銘柄	株式数 (株)	貸借対照表計上額 (百万円)	保有目的
(株)T & Dホールディングス	5,753,050	5,517	取引基盤の維持・強化・構築
東日本旅客鉄道(株)	336,100	1,751	取引基盤の維持・強化・構築
三菱重工業(株)	4,082,000	1,636	取引基盤の維持・強化・構築
(株)大和証券グループ本社	4,296,000	1,404	取引基盤の維持・強化・構築
新日本製鐵(株)	5,778,000	1,311	取引基盤の維持・強化・構築
鹿島建設(株)	5,053,000	1,273	取引基盤の維持・強化・構築
日本たばこ産業(株)	2,365	1,102	取引基盤の維持・強化・構築
清水建設(株)	2,809,000	932	取引基盤の維持・強化・構築
東海旅客鉄道(株)	1,193	813	取引基盤の維持・強化・構築
(株)神戸製鋼所	5,795,000	776	取引基盤の維持・強化・構築
住友金属工業(株)	4,340,000	724	取引基盤の維持・強化・構築
三菱マテリアル(株)	2,676,000	701	取引基盤の維持・強化・構築
(株)日立製作所	1,182,000	627	取引基盤の維持・強化・構築
飯野海運(株)	1,639,800	614	取引基盤の維持・強化・構築
出光興産(株)	71,400	589	取引基盤の維持・強化・構築
(株)東芝	1,575,000	573	取引基盤の維持・強化・構築
月島機械(株)	697,000	509	取引基盤の維持・強化・構築
(株)日本製鋼所	805,000	456	取引基盤の維持・強化・構築
(株)大林組	1,221,000	440	取引基盤の維持・強化・構築
西日本旅客鉄道(株)	122,000	405	取引基盤の維持・強化・構築
(株)商船三井	760,000	273	取引基盤の維持・強化・構築
日本郵船(株)	1,044,000	271	取引基盤の維持・強化・構築
J F Eホールディングス(株)	133,000	236	取引基盤の維持・強化・構築
川崎汽船(株)	948,000	172	取引基盤の維持・強化・構築
第一中央汽船(株)	704,000	83	取引基盤の維持・強化・構築
(株)スターフライヤー	4,000	16	取引基盤の維持・強化・構築

みなし保有株式

銘柄	株式数 (株)	貸借対照表計上額 (百万円)	保有目的
国際石油開発帝石(株)	4,420	2,470	退職給付信託契約により議決権行使指図権限を有している
(株)T & Dホールディングス	406,900	390	退職給付信託契約により議決権行使指図権限を有している

(注) 1 特定投資株式の(株)大和証券グループ本社、新日本製鐵(株)、鹿島建設(株)、日本たばこ産業(株)、清水建設(株)、東海旅客鉄道(株)、(株)神戸製鋼所、住友金属工業(株)、三菱マテリアル(株)、(株)日立製作所、飯野海運(株)、出光興産(株)、(株)東芝、月島機械(株)、(株)日本製鋼所、(株)大林組、西日本旅客鉄道(株)、(株)商船三井、日本郵船(株)、J F Eホールディングス(株)、川崎汽船(株)、第一中央汽船(株)及び(株)スターフライヤーについては、貸借対照表計上額が資本金額の100分の1以下ではありますが、上位26銘柄について記載しております。

2 貸借対照表計上額の上位銘柄を選定する段階で、特定投資株式とみなし保有株式を合算しておりません。

保有目的が純投資目的である投資株式
該当事項はありません。

(2) 【監査報酬の内容等】

【監査公認会計士等に対する報酬の内容】

区分	前連結会計年度		当連結会計年度	
	監査証明業務に 基づく報酬(百万円)	非監査業務に 基づく報酬(百万円)	監査証明業務に 基づく報酬(百万円)	非監査業務に 基づく報酬(百万円)
提出会社	97	28	81	40
連結子会社	22	0	23	0
計	120	28	105	40

【その他重要な報酬の内容】

当社及び連結子会社における、当社の監査公認会計士等と同一のネットワークに属している監査事務所等への重要な報酬については、以下のとおりであります。

前連結会計年度

監査事務所	国名	報酬 (百万円)	業務内容
Ernst & Young LLP	アメリカ国	20	J-POWER North America Holdings Co., Ltd.の会計監査証明業務等
Ernst & Young Office Limited	タイ国	10	Gulf JP Co., Ltd.の会計監査証明業務等
Ernst & Young Accountants LLP	オランダ国	10	J-POWER Investment Netherlands B.V.の会計監査証明業務
Ernst & Young	オーストラリア国	5	J-POWER AUSTRALIA PTY. LTD.の会計監査証明業務

当連結会計年度

監査事務所	国名	報酬 (百万円)	業務内容
Ernst & Young LLP	アメリカ国	22	J-POWER North America Holdings Co., Ltd.の会計監査証明業務等
Ernst & Young Office Limited	タイ国	11	Gulf JP Co., Ltd.の会計監査証明業務等
Ernst & Young Accountants LLP	オランダ国	12	J-POWER Investment Netherlands B.V.の会計監査証明業務
Ernst & Young	オーストラリア国	4	J-POWER AUSTRALIA PTY. LTD.の会計監査証明業務

【監査公認会計士等の提出会社に対する非監査業務の内容】

前連結会計年度

当社は、会計監査人に対して、公認会計士法第2条第1項の業務以外の業務（非監査業務）である「国際会計基準導入に関するアドバイザー業務」等を委託しております。

当連結会計年度

当社は、会計監査人に対して、公認会計士法第2条第1項の業務以外の業務（非監査業務）である「国際会計基準導入に関するアドバイザー業務」等を委託しております。

【監査報酬の決定方針】

該当する事項はありません。

第5 【経理の状況】

1 連結財務諸表及び財務諸表の作成方法について

(1) 当社の連結財務諸表は、「連結財務諸表の用語、様式及び作成方法に関する規則」（昭和51年大蔵省令第28号）に準拠し「電気事業会計規則」（昭和40年通商産業省令第57号）に準じて作成しております。

(2) 当社の財務諸表は、「財務諸表等の用語、様式及び作成方法に関する規則」（昭和38年大蔵省令第59号）及び「電気事業会計規則」（昭和40年通商産業省令第57号）に準拠して作成しております。

2 監査証明について

当社は、金融商品取引法第193条の2第1項の規定に基づき、連結会計年度（平成23年4月1日から平成24年3月31日まで）及び事業年度（平成23年4月1日から平成24年3月31日まで）の連結財務諸表及び財務諸表について、新日本有限責任監査法人の監査を受けております。

3 連結財務諸表等の適正性を確保するための特段の取り組みについて

当社は、以下のとおり連結財務諸表等の適正性を確保するための特段の取り組みを行っております。

会計基準等の内容を適切に把握できる体制を整備するため、公益財団法人財務会計基準機構へ加入し、新規制定又は改正される会計基準等に関する研修への参加により経理の専門的スキルの向上を図るとともに、会計方針、社内規程、マニュアル類の整備、更に社内及びグループ会社への周知啓蒙を図っております。

1【連結財務諸表等】

(1)【連結財務諸表】

【連結貸借対照表】

(単位：百万円)

	前連結会計年度 (平成23年3月31日)	当連結会計年度 (平成24年3月31日)
資産の部		
固定資産	1,842,658	1,849,786
電気事業固定資産	1,178,492	1,111,251
水力発電設備	389,892	374,510
汽力発電設備	454,823	423,049
内燃力発電設備	4,694	4,296
新エネルギー等発電設備	38,436	34,479
送電設備	197,163	186,274
変電設備	34,456	31,774
通信設備	9,539	9,065
業務設備	49,486	47,801
その他の固定資産	64,920	65,657
固定資産仮勘定	301,676	380,425
建設仮勘定及び除却仮勘定	301,676	380,425
核燃料	46,693	54,157
加工中等核燃料	46,693	54,157
投資その他の資産	250,875	238,295
長期投資	181,934	181,132
繰延税金資産	56,843	52,571
その他	13,292	5,653
貸倒引当金(貸方)	1,196	1,062
流動資産	169,727	166,607
現金及び預金	37,202	35,112
受取手形及び売掛金	57,781	59,283
短期投資	2,346	1,331
たな卸資産	32,400	34,972
繰延税金資産	5,998	6,688
その他	34,006	29,284
貸倒引当金(貸方)	9	63
資産合計	2,012,386	2,016,394

(単位：百万円)

	前連結会計年度 (平成23年3月31日)	当連結会計年度 (平成24年3月31日)
負債の部		
固定負債	1,319,146	1,324,663
社債	⁶ 734,898	⁶ 714,914
長期借入金	⁶ 500,913	⁶ 522,407
リース債務	1,093	983
退職給付引当金	57,069	58,015
その他の引当金	⁵ 16	⁵ 25
資産除去債務	3,620	4,585
繰延税金負債	5,869	6,390
その他	15,666	17,339
流動負債	277,563	284,761
1年以内に期限到来の固定負債	⁶ 162,958	⁶ 166,342
短期借入金	17,528	18,443
コマーシャル・ペーパー	11,999	12,999
支払手形及び買掛金	20,112	20,011
未払税金	21,322	11,408
その他の引当金	⁵ 317	⁵ 325
資産除去債務	473	626
繰延税金負債	11	4
その他	42,839	54,599
特別法上の引当金	777	777
湯水準備引当金	777	777
負債合計	1,597,487	1,610,202
純資産の部		
株主資本	435,760	441,369
資本金	152,449	152,449
資本剰余金	⁸ 81,849	⁸ 81,849
利益剰余金	264,724	270,334
自己株式	63,263	63,264
その他の包括利益累計額	19,997	33,985
その他有価証券評価差額金	137	772
繰延ヘッジ損益	611	4,209
為替換算調整勘定	20,471	29,003
少数株主持分	863	1,191
純資産合計	414,898	406,192
負債純資産合計	2,012,386	2,016,394

【連結損益計算書及び連結包括利益計算書】
【連結損益計算書】

(単位：百万円)

	前連結会計年度 (自 平成22年 4月 1日 至 平成23年 3月31日)	当連結会計年度 (自 平成23年 4月 1日 至 平成24年 3月31日)
営業収益	635,975	654,600
電気事業営業収益	584,436	609,775
その他事業営業収益	51,539	44,825
営業費用	1, 2, 3 565,387	1, 2, 3 604,800
電気事業営業費用	509,116	553,873
その他事業営業費用	56,271	50,927
営業利益	70,588	49,800
営業外収益	14,965	15,356
受取配当金	1,499	1,315
受取利息	1,220	968
持分法による投資利益	9,072	9,565
その他	3,172	3,506
営業外費用	29,231	28,536
支払利息	22,371	22,005
その他	6,860	4 6,530
当期経常収益合計	650,941	669,957
当期経常費用合計	594,619	633,337
当期経常利益	56,322	36,619
渴水準備金引当又は取崩し	42	-
渴水準備金引当	42	-
特別利益	1,635	-
有価証券売却益	1,635	-
特別損失	19,176	3,382
災害復旧費用	-	6 3,382
有価証券評価損	5,359	-
事業整理損	5 4,550	-
減損損失	4 9,266	-
税金等調整前当期純利益	38,739	33,237
法人税、住民税及び事業税	20,403	12,953
法人税等調整額	2,459	4,370
法人税等合計	22,863	17,324
少数株主損益調整前当期純利益	15,876	15,913
少数株主損失()	3,707	200
当期純利益	19,583	16,113

【連結包括利益計算書】

(単位：百万円)

	前連結会計年度 (自 平成22年 4月 1日 至 平成23年 3月31日)	当連結会計年度 (自 平成23年 4月 1日 至 平成24年 3月31日)
少数株主損益調整前当期純利益	15,876	15,913
その他の包括利益		
その他有価証券評価差額金	3,098	640
繰延ヘッジ損益	2,507	4,786
為替換算調整勘定	5,118	4,192
持分法適用会社に対する持分相当額	210	4,897
その他の包括利益合計	5,920	14,516
包括利益	9,955	1,396
(内訳)		
親会社株主に係る包括利益	13,590	2,126
少数株主に係る包括利益	3,634	729

【連結株主資本等変動計算書】

(単位：百万円)

	前連結会計年度 (自 平成22年 4月 1日 至 平成23年 3月31日)	当連結会計年度 (自 平成23年 4月 1日 至 平成24年 3月31日)
株主資本		
資本金		
当期首残高	152,449	152,449
当期変動額		
当期変動額合計	-	-
当期末残高	152,449	152,449
資本剰余金		
当期首残高	81,849	81,849
当期変動額		
当期変動額合計	-	-
当期末残高	81,849	81,849
利益剰余金		
当期首残高	255,643	264,724
当期変動額		
剰余金の配当	10,503	10,503
当期純利益	19,583	16,113
当期変動額合計	9,080	5,610
当期末残高	264,724	270,334
自己株式		
当期首残高	63,262	63,263
当期変動額		
自己株式の取得	0	0
当期変動額合計	0	0
当期末残高	63,263	63,264
株主資本合計		
当期首残高	426,680	435,760
当期変動額		
剰余金の配当	10,503	10,503
当期純利益	19,583	16,113
自己株式の取得	0	0
当期変動額合計	9,079	5,609
当期末残高	435,760	441,369

	前連結会計年度 (自 平成22年 4月 1日 至 平成23年 3月31日)	当連結会計年度 (自 平成23年 4月 1日 至 平成24年 3月31日)
その他の包括利益累計額		
その他有価証券評価差額金		
当期首残高	2,960	137
当期変動額		
株主資本以外の項目の当期変動額（純額）	3,098	634
当期変動額合計	3,098	634
当期末残高	137	772
繰延ヘッジ損益		
当期首残高	3,747	611
当期変動額		
株主資本以外の項目の当期変動額（純額）	4,358	4,821
当期変動額合計	4,358	4,821
当期末残高	611	4,209
為替換算調整勘定		
当期首残高	13,217	20,471
当期変動額		
株主資本以外の項目の当期変動額（純額）	7,254	8,532
当期変動額合計	7,254	8,532
当期末残高	20,471	29,003
その他の包括利益累計額合計		
当期首残高	14,003	19,997
当期変動額		
株主資本以外の項目の当期変動額（純額）	5,993	13,987
当期変動額合計	5,993	13,987
当期末残高	19,997	33,985
少数株主持分		
当期首残高	2,304	863
当期変動額		
株主資本以外の項目の当期変動額（純額）	3,168	327
当期変動額合計	3,168	327
当期末残高	863	1,191
純資産合計		
当期首残高	414,981	414,898
当期変動額		
剰余金の配当	10,503	10,503
当期純利益	19,583	16,113
自己株式の取得	0	0
株主資本以外の項目の当期変動額（純額）	9,162	14,315
当期変動額合計	83	8,705
当期末残高	414,898	406,192

【連結キャッシュ・フロー計算書】

(単位：百万円)

	前連結会計年度 (自 平成22年 4月 1日 至 平成23年 3月31日)	当連結会計年度 (自 平成23年 4月 1日 至 平成24年 3月31日)
営業活動によるキャッシュ・フロー		
税金等調整前当期純利益	38,739	33,237
減価償却費	111,644	105,271
減損損失	9,266	946
固定資産除却損	2,941	2,434
災害復旧費用	-	3,382
事業整理損失	4,550	-
退職給付引当金の増減額（は減少）	779	971
湯水準備引当金の増減額（は減少）	42	-
受取利息及び受取配当金	2,720	2,284
支払利息	22,371	22,005
売上債権の増減額（は増加）	10,753	1,607
たな卸資産の増減額（は増加）	6,132	2,488
仕入債務の増減額（は減少）	3,171	3,148
有価証券売却損益（は益）	1,450	484
有価証券評価損益（は益）	5,359	1,791
持分法による投資損益（は益）	9,072	9,565
固定資産売却損益（は益）	432	747
その他	8,355	8,526
小計	175,965	166,031
利息及び配当金の受取額	7,644	6,869
利息の支払額	22,881	21,765
法人税等の支払額	9,492	25,244
営業活動によるキャッシュ・フロー	151,236	125,891
投資活動によるキャッシュ・フロー		
固定資産の取得による支出	115,827	133,711
工事負担金等受入による収入	7,068	3,102
固定資産の売却による収入	2,453	2,285
投融資による支出	14,184	6,068
投融資の回収による収入	5,235	4,915
連結の範囲の変更を伴う子会社株式の売却による収入	-	2 1,425
その他	9,419	8,802
投資活動によるキャッシュ・フロー	124,675	136,852

(単位：百万円)

	前連結会計年度 (自 平成22年 4月 1日 至 平成23年 3月31日)	当連結会計年度 (自 平成23年 4月 1日 至 平成24年 3月31日)
財務活動によるキャッシュ・フロー		
社債の発行による収入	79,726	-
社債の償還による支出	88,000	35,000
長期借入れによる収入	49,036	176,745
長期借入金の返済による支出	53,988	127,173
短期借入れによる収入	84,880	103,760
短期借入金の返済による支出	80,680	103,070
コマーシャル・ペーパーの発行による収入	392,965	359,968
コマーシャル・ペーパーの償還による支出	406,000	359,000
配当金の支払額	10,503	10,502
少数株主への配当金の支払額	8	196
その他	3,398	3,764
財務活動によるキャッシュ・フロー	29,172	9,296
現金及び現金同等物に係る換算差額	285	585
現金及び現金同等物の増減額（は減少）	2,326	2,248
現金及び現金同等物の期首残高	40,329	38,002
連結の範囲の変更に伴う現金及び現金同等物の増減額（は減少）	-	394
現金及び現金同等物の期末残高	38,002	35,359

【連結財務諸表作成のための基本となる重要な事項】

1 連結の範囲に関する事項

連結子会社の数 69社

連結子会社名は「第1 企業の概況 3 事業の内容」に記載しております。

当連結会計年度において設立した(株)バイオコール大阪平野及び(株)ジェイウインドサービスを新たに連結の範囲に含めております。

平成23年4月に(株)グリーンパワー瀬棚は、(株)ドリームアップ苫前、(株)グリーンパワーくずまき、(株)ジェイウインド東京、(株)ジェイウインド田原、(株)グリーンパワー郡山布引、はまなす風力発電(株) ゆやウインド・パワー(株)の7社を吸収合併しました。これに合わせ同社は、(株)ジェイウインドに商号変更しました。

当社の連結子会社であったJ-POWER Orange Grove Consolidation GP, LLC他4社は、平成23年5月に当社及びJohn Hancock Life Insurance Companyが各50%の権益を持つJ-POWER USA Generation, L.P.に譲渡され、持分比率が低下したことにより、連結子会社には該当しなくなりました。

また、当社の連結子会社であったJM Energy Co., Ltd. については、平成23年12月に三井物産(株)が増資を引受け当社の持分比率が低下したことにより、連結子会社には該当しなくなりました。

2 持分法の適用に関する事項

持分法適用の関連会社数 83社

持分法適用関連会社名は「第1 企業の概況 3 事業の内容」に記載しております。

当連結会計年度において中・長期の経営戦略上の重要な会社として、PT. BHIMASENA POWER INDONESIAを新たに持分法の適用範囲に含めております。

また、当社の連結子会社であったJ-POWER Orange Grove Consolidation GP, LLC他4社及びJM Energy Co., Ltd. は、持分比率が低下したことにより、持分法の適用範囲に含めております。

持分法を適用していない関連会社(西九州共同港湾(株)他)は、それぞれ当期純損益及び利益剰余金等に及ぼす影響が軽微であり、かつ、全体としてもその影響に重要性が乏しいため、持分法の適用範囲から除外しております。

上記、持分法適用会社のうち美浜シーサイドパワー(株)、土佐発電(株)、瀬戸内パワー(株)、大崎クールジェン(株)及び湯沢地熱(株)を除く78社については、決算日が連結決算日と異なるため、各社の事業年度に係る財務諸表を使用しております。

3 連結子会社の事業年度等に関する事項

連結子会社の事業年度の末日は、J-POWER AUSTRALIA PTY. LTD. 他29社の在外子会社を除き全て連結決算日と一致しております。また、J-POWER AUSTRALIA PTY. LTD. 他29社の在外子会社の決算日は12月31日であり、同日現在の財務諸表を使用し、連結決算日との間に生じた重要な取引については、連結上必要な調整を行っております。

4 会計処理基準に関する事項

(1) 重要な資産の評価基準及び評価方法

イ 長期投資(その他有価証券)

時価のある有価証券は、決算日の市場価格による時価法(売却原価は移動平均法)により評価し、その評価差額は全部純資産直入法によっております。

時価のない有価証券は、移動平均法による原価法によっております。

ロ 運用目的の金銭の信託

時価法によっております。

ハ デリバティブ

時価法によっております。

なお、ヘッジ会計の要件を充たす取引については、ヘッジ会計を採用しております。

ニ たな卸資産

評価基準...原価法(貸借対照表価額については収益性の低下に基づく簿価切下げの方法)によっております。

評価方法...特殊品については個別法、その他の貯蔵品については月総平均法によっております。

(2) 重要な減価償却資産の減価償却の方法

イ 償却方法

・有形固定資産

建物及び構築物並びに機械装置は定率法、その他は定額法によっております。

・無形固定資産

定額法によっております。

また、無形固定資産のうち自社利用のソフトウェアについては社内における利用可能期間(5年)に基づく定額法を採用しております。

ロ 耐用年数

法人税法に定める耐用年数によっております。

(3) 重要な引当金の計上基準

イ 貸倒引当金

売上債権等の貸倒れに備えるため、一般債権については貸倒実績率により、貸倒懸念債権等特定の債権については個別に回収可能性を検討し、回収不能見込額を計上しております。

ロ 退職給付引当金

従業員の退職給付に備えるため、当連結会計年度末における退職給付債務及び年金資産の見込額に基づき計上しております。

数理計算上の差異は、主として発生年度の翌連結会計年度から2年間で定率法により、また、過去勤務債務は、主として発生時から2年間で定額法により費用処理しております。

ハ 湯水準備引当金

湯水による損失に備えるため、電気事業法第36条の規定により「湯水準備引当金に関する省令」(昭和40年通商産業省令第56号)に基づき計上しております。

(4) 重要な収益及び費用の計上基準

イ 完成工事高及び完成工事原価の計上基準

- ・ 当連結会計年度末までの進捗部分について成果の確実性が認められる工事
 工事進行基準（工事の進捗率の見積りは原価比例法）
- ・ その他の工事
 工事完成基準

(5) 重要なヘッジ会計の方法

イ ヘッジ会計の方法

繰延ヘッジ処理を採用しております。また、為替変動リスクのヘッジについて振当て処理の要件を充たしている場合には振当て処理を、金利スワップについて特例処理の条件を充たしている場合には特例処理を採用しております。

ロ ヘッジ手段とヘッジ対象

a ヘッジ手段

為替予約、通貨スワップ

ヘッジ対象

外貨建社債、借入金の元利金支払額、外貨建債権債務の一部

b ヘッジ手段

金利スワップ、金利カラー

ヘッジ対象

社債、借入金の元利金支払額

c ヘッジ手段

商品価格に関するスワップ

ヘッジ対象

商品価格の変動により影響を受ける取引の一部

ハ ヘッジ方針

デリバティブ取引に関する社内規程に基づき、為替変動、金利変動及び商品価格変動によるリスクを回避することを目的として実施するものであり、投機的な取引は行わない方針であります。

ニ ヘッジの有効性評価の方法

ヘッジ対象のキャッシュ・フロー変動の累計とヘッジ手段のキャッシュ・フロー変動の累計を四半期毎又は一取引毎に比較してヘッジの有効性を評価しております。ただし、振当て処理によっている為替予約及び通貨スワップ、特例処理によっている金利スワップについては有効性の評価を省略しております。

(6) 連結キャッシュ・フロー計算書における資金の範囲

手許現金、随時引き出し可能な預金及び容易に換金可能であり、かつ、価値変動について僅少なリスクしか負わない取得日から3ヶ月以内に償還期限の到来する短期投資からなっております。

(7) その他連結財務諸表作成のための重要な事項

イ 借入金利子の資産取得原価算入

親会社は、電気事業固定資産の建設のために充当した資金の利子について、電気事業会計規則（昭和40年通商産業省令第57号）に基づき、当該資産の建設価額に算入しております。

ロ 消費税等の会計処理

消費税及び地方消費税の会計処理は、税抜方式によっております。

【追加情報】

当連結会計年度の期首以後に行われる会計上の変更及び過去の誤謬の訂正より、「会計上の変更及び誤謬の訂正に関する会計基準」（企業会計基準第24号 平成21年12月4日）及び「会計上の変更及び誤謬の訂正に関する会計基準の適用指針」（企業会計基準適用指針第24号 平成21年12月4日）を適用しております。

【注記事項】

(連結貸借対照表関係)

1 固定資産の工事費負担金等の受入れによる圧縮記帳額(累計)

	前連結会計年度 (平成23年3月31日)	当連結会計年度 (平成24年3月31日)
	112,763百万円	112,213百万円

2 有形固定資産の減価償却累計額

	前連結会計年度 (平成23年3月31日)	当連結会計年度 (平成24年3月31日)
	2,620,902百万円	2,699,602百万円

3 非連結子会社及び関連会社に対するもの

	前連結会計年度 (平成23年3月31日)	当連結会計年度 (平成24年3月31日)
株式	105,152百万円	105,136百万円

4 たな卸資産の内訳

	前連結会計年度 (平成23年3月31日)	当連結会計年度 (平成24年3月31日)
商品及び製品	1,485百万円	799百万円
仕掛品	911百万円	639百万円
原材料及び貯蔵品	30,003百万円	33,533百万円
計	32,400百万円	34,972百万円

5 引当金の内訳

	前連結会計年度 (平成23年3月31日)	当連結会計年度 (平成24年3月31日)
子会社が計上している役員賞与引当金等をその他の引当金に計上しております。	子会社が計上している役員賞与引当金等をその他の引当金に計上しております。	

6 担保資産及び担保付債務

(1)親会社の総財産を社債の一般担保に供しております。

	前連結会計年度 (平成23年3月31日)	当連結会計年度 (平成24年3月31日)
社債(1年以内に償還すべき金額を含みます。)	75,000百万円	40,000百万円

(2)親会社が他の会社の借入金等の担保に供している資産

	前連結会計年度 (平成23年3月31日)	当連結会計年度 (平成24年3月31日)
長期投資	2,853百万円	2,472百万円

(3)連結子会社が他の会社の借入金等の担保に供している資産

	前連結会計年度 (平成23年3月31日)	当連結会計年度 (平成24年3月31日)
長期投資	1,709百万円	2,353百万円

(4)一部の連結子会社において、固定資産等を金融機関からの借入金の担保に供しております。

	前連結会計年度 (平成23年3月31日)	当連結会計年度 (平成24年3月31日)
固定資産仮勘定		64,240百万円
長期投資	12,210百万円	18,718百万円
電気事業固定資産	14,590百万円	13,379百万円
その他の固定資産		3,634百万円
現金及び預金	938百万円	536百万円
その他(投資その他の資産)	9,921百万円	
その他(流動資産)	1,036百万円	
受取手形及び売掛金	84百万円	
たな卸資産	50百万円	

上記物件に係る債務

	前連結会計年度 (平成23年3月31日)	当連結会計年度 (平成24年3月31日)
長期借入金(1年以内に返済すべき金額を含みます。)	19,542百万円	86,479百万円

7 偶発債務

(1)保証債務

	前連結会計年度 (平成23年3月31日)	当連結会計年度 (平成24年3月31日)
イ 以下の会社の金融機関からの借入金に対する保証債務		
土佐発電(株)	3,021百万円	2,496百万円
Zajaczkowo Windfarm Sp. z o.o.	2,698百万円	2,429百万円
PT. BHIMASENA POWER INDONESIA		1,397百万円
SAHARA COOLING Ltd.	106百万円	104百万円
奥只見観光(株)	80百万円	98百万円
苅田エコプラント(株)	52百万円	33百万円
口 従業員の持ち家財形融資等による金融機関からの借入金に対する保証債務	3,852百万円	3,130百万円
計	9,812百万円	9,690百万円

(2)以下の会社の金融機関の電力販売契約履行保証状に対する保証

	前連結会計年度 (平成23年3月31日)	当連結会計年度 (平成24年3月31日)
Gulf JP UT Co., Ltd.	5,329百万円	5,174百万円
PT. BHIMASENA POWER INDONESIA		838百万円
Gulf JP NS Co., Ltd.	2,200百万円	
Gulf JP NK2 Co., Ltd. (Combined Heat and Power Co., Ltd.)	1,259百万円	
Gulf JP NLL Co., Ltd.	1,259百万円	
Gulf JP CRN Co., Ltd.	1,259百万円	
Gulf JP NNK Co., Ltd.	1,259百万円	
計	12,568百万円	6,013百万円

* ()は旧社名であり、平成23年4月20日付で社名変更しております。

(3)以下の会社の電力会社向け販売電力料収入(階段状単価適用)に対する保証

	前連結会計年度 (平成23年3月31日)	当連結会計年度 (平成24年3月31日)
(株)ジェイウインド (株)グリーンパワーくずまき)	468百万円	456百万円
仁賀保高原風力発電(株)	422百万円	365百万円
計	890百万円	821百万円

* ()は旧社名であり、平成23年4月1日付で風力発電事業会社8社の合併により社名変更しております。

(4)以下の会社のE P C契約のE P Cコントラクターに対する保証

	前連結会計年度 (平成23年3月31日)	当連結会計年度 (平成24年3月31日)
Gulf JP NS Co., Ltd.		4,931百万円
PT. BHIMASENA POWER INDONESIA		1,901百万円
Gulf JP NK2 Co., Ltd. (Combined Heat and Power Co., Ltd.)	717百万円	
Gulf JP NLL Co., Ltd.	574百万円	
Gulf JP NNK Co., Ltd.	574百万円	
Gulf JP CRN Co., Ltd.	360百万円	
計	2,226百万円	6,832百万円

* ()は旧社名であり、平成23年4月20日付で社名変更しております。

8 資本剰余金

資本剰余金について、連結貸借対照表と貸借対照表との間に差額がありますが、その原因は以下のとおりであります。

	前連結会計年度 (平成23年3月31日)	当連結会計年度 (平成24年3月31日)
貸借対照表上の資本剰余金	81,852百万円	81,852百万円
連結子会社合併に伴う合併差益の消去 (電発ホールディング・カンパニー株)	2百万円	2百万円
連結貸借対照表上の資本剰余金	81,849百万円	81,849百万円

(連結損益計算書関係)

1 引当金繰入額

	前連結会計年度 (自 平成22年 4月 1日 至 平成23年 3月31日)	当連結会計年度 (自 平成23年 4月 1日 至 平成24年 3月31日)
	退職給付引当金	3,757百万円

2 電気事業営業費用の内訳は、以下のとおりであります。

(単位：百万円)

区分	前連結会計年度 (自 平成22年 4月 1日 至 平成23年 3月31日)		当連結会計年度 (自 平成23年 4月 1日 至 平成24年 3月31日)	
	電気事業 営業費用	電気事業営業費用 のうち販売費・ 一般管理費	電気事業 営業費用	電気事業営業費用 のうち販売費・ 一般管理費
人件費	31,354	20,283	34,536	22,952
燃料費	214,261		249,421	
修繕費	46,035	1,150	52,915	1,395
委託費	31,491	7,062	34,700	7,647
租税公課	27,259	740	27,608	748
減価償却費	106,929	2,237	101,139	2,025
その他	51,783	13,226	53,551	11,129
合計	509,116	44,701	553,873	45,898

3 一般管理費に含まれる研究開発費は、次のとおりであります。

前連結会計年度 (自 平成22年 4月 1日 至 平成23年 3月31日)	当連結会計年度 (自 平成23年 4月 1日 至 平成24年 3月31日)
6,065百万円	5,534百万円

研究開発費等に係る会計基準（「研究開発費等に係る会計基準の設定に関する意見書」（平成10年3月13日企業会計審議会））に基づく研究開発費の総額を記載しております。

4 減損損失

前連結会計年度（自 平成22年4月1日 至 平成23年3月31日）

当社グループは、継続的に収支の把握を行っている管理会計上の区分を基本として資産をグルーピングしております（電気事業固定資産については事業部門別、その他の固定資産については管理部門別又は地点別）。

事業環境の悪化等により将来の回収可能性を検討した結果、特定の資産グループに係る投資の回収は困難であると判断し帳簿価額を回収可能額まで減額し、当該減少額を減損損失（9,266百万円）として特別損失に計上しております。

なお、重要な減損損失は以下のとおりであります。

用途・場所	種類	金額 (百万円)
発電設備 (市原パワー(株)、千葉県市原市)	建物及び構築物	775
	機械装置	5,749
	その他	347
	合計	6,872
肥料工場 (開発肥料(株)、広島県竹原市)	建物及び構築物	1,164
	機械装置	705
	その他	19
	合計	1,889

（回収可能価額の算定方法）

発電設備の資産グループの回収可能価額は正味売却価額により測定しており、将来キャッシュ・フローがマイナスのため、備忘価額により評価しております。

肥料工場の資産グループの回収可能価額は使用価値により測定しており、将来キャッシュ・フローを3.5%で割り引いて算定しております。

当連結会計年度（自 平成23年4月1日 至 平成24年3月31日）

当社グループは、継続的に収支の把握を行っている管理会計上の区分を基本として資産をグルーピングしております（電気事業固定資産については事業部門別、その他の固定資産については管理部門別又は地点別）。

事業環境の悪化等により将来の回収可能性を検討した結果、特定の資産グループに係る投資の回収は困難であると判断し帳簿価額を回収可能額まで減額し、使用見込みのない遊休資産等は個別にグルーピングして回収可能額まで減額しております。当該減少額は減損損失（946百万円）としてその他の営業外費用に計上しており、その内訳は機械装置851百万円、土地61百万円、建物及び構築物33百万円他であります。

（回収可能価額の算定方法）

特定の資産グループの回収可能額は使用価値により測定しており、将来キャッシュ・フローを2.34%及び2.26%で割り引いて算定しております。遊休資産等の回収可能価額は正味売却価額により測定しており、売却予定の資産は当該売却予定価額、その他の資産については、市場価格を反映した評価額を基に評価しております。

5 事業整理損

前連結会計年度 (自 平成22年 4月 1日 至 平成23年 3月31日)	当連結会計年度 (自 平成23年 4月 1日 至 平成24年 3月31日)
<p>当社子会社であるGulf JP UT Co., Ltd.は、タイ国サメッタイ地点においてI P P事業を推進してまいりましたが、タイ国政府が平成22年7月20日開催の閣議において、立地問題の解決策として発電所建設予定地を変更すること等の指針を決定したことにより、サメッタイ地点での開発を取り止めたことから、同事業に係る損失額4,550百万円を事業整理損に計上しております。</p> <p>なお、損失の主な内容は、貸付債権の回収不能見込額4,007百万円の計上によるものです。</p>	

6 災害復旧費用

前連結会計年度 (自 平成22年 4月 1日 至 平成23年 3月31日)	当連結会計年度 (自 平成23年 4月 1日 至 平成24年 3月31日)
	<p>平成23年11月24日に発生した当社磯子火力発電所構内火災による損失額3,382百万円を災害復旧費用に計上しております。</p> <p>損失額の内訳は、損傷した設備の復旧及び除却関係費用2,513百万円、及びその他の災害関係費用869百万円であります。</p>

(連結包括利益計算書関係)

当連結会計年度(自 平成23年4月1日 至 平成24年3月31日)

1 その他の包括利益に係る組替調整額及び税効果額

その他有価証券評価差額金

当期発生額	1,429百万円
組替調整額	1,110百万円
税効果調整前	319百万円
税効果額	320百万円
その他有価証券評価差額金	640百万円

繰延ヘッジ損益

当期発生額	5,734百万円
組替調整額	12百万円
税効果調整前	5,747百万円
税効果額	960百万円
繰延ヘッジ損益	4,786百万円

為替換算調整勘定

当期発生額	4,213百万円
組替調整額	20百万円
税効果調整前	4,192百万円
為替換算調整勘定	4,192百万円

持分法適用会社に対する持分相当額

当期発生額	5,457百万円
組替調整額	560百万円
持分法適用会社に対する持分相当額	4,897百万円

その他の包括利益合計 14,516百万円

(連結株主資本等変動計算書関係)

前連結会計年度 (自 平成22年 4 月 1 日 至 平成23年 3 月31日)

1 発行済株式に関する事項

株式の種類	当連結会計年度期首	増加	減少	当連結会計年度末
普通株式(株)	166,569,600			166,569,600

2 自己株式に関する事項

株式の種類	当連結会計年度期首	増加	減少	当連結会計年度末
普通株式(株)	16,516,109	341		16,516,450

(変動事由の概要)

増加数の内訳は、次のとおりであります。

単元未満株式の買取りによる増加 341株

3 配当に関する事項

(1) 配当金支払額

決議	株式の種類	配当金の総額 (百万円)	1株当たり配当額 (円)	基準日	効力発生日
平成22年6月22日 定時株主総会	普通株式	5,251	35	平成22年3月31日	平成22年6月23日
平成22年10月29日 取締役会	普通株式	5,251	35	平成22年9月30日	平成22年11月30日

(2) 基準日が当連結会計年度に属する配当のうち、配当の効力発生日が翌連結会計年度となるもの

決議	株式の種類	配当の原資	配当金の総額 (百万円)	1株当たり 配当額(円)	基準日	効力発生日
平成23年6月28日 定時株主総会	普通株式	利益剰余金	5,251	35	平成23年3月31日	平成23年6月29日

当連結会計年度（自 平成23年 4 月 1 日 至 平成24年 3 月31日）

1 発行済株式に関する事項

株式の種類	当連結会計年度期首	増加	減少	当連結会計年度末
普通株式(株)	166,569,600			166,569,600

2 自己株式に関する事項

株式の種類	当連結会計年度期首	増加	減少	当連結会計年度末
普通株式(株)	16,516,450	340		16,516,790

（変動事由の概要）

増加数の内訳は、次のとおりであります。

単元未満株式の買取りによる増加 340株

3 配当に関する事項

(1) 配当金支払額

決議	株式の種類	配当金の総額 (百万円)	1株当たり配当額 (円)	基準日	効力発生日
平成23年6月28日 定時株主総会	普通株式	5,251	35	平成23年3月31日	平成23年6月29日
平成23年10月31日 取締役会	普通株式	5,251	35	平成23年9月30日	平成23年11月30日

(2) 基準日が当連結会計年度に属する配当のうち、配当の効力発生日が翌連結会計年度となるもの

決議	株式の種類	配当の原資	配当金の総額 (百万円)	1株当たり 配当額(円)	基準日	効力発生日
平成24年6月26日 定時株主総会	普通株式	利益剰余金	5,251	35	平成24年3月31日	平成24年6月27日

(連結キャッシュ・フロー計算書関係)

1 現金及び現金同等物の期末残高と連結貸借対照表に掲記されている科目の金額との関係

	前連結会計年度 (自 平成22年4月1日 至 平成23年3月31日)	当連結会計年度 (自 平成23年4月1日 至 平成24年3月31日)
現金及び預金勘定	37,202百万円	35,112百万円
預入期間が3ヶ月を超える定期預金	539百万円	602百万円
短期投資勘定に含まれる取得日から3ヶ月以内に償還期限の到来する有価証券	1,340百万円	850百万円
現金及び現金同等物	38,002百万円	35,359百万円

2 株式の売却により連結子会社でなくなった会社の資産及び負債の主な内訳

株式の売却により連結子会社でなくなったJ-POWER Orange Grove Consolidation GP, LLC他4社の連結除外時の資産及び負債の主な内訳並びに、当該会社株式の売却価額と売却による収入(純額)との関係は次のとおりであります。

固定資産	9,926百万円
流動資産	1,559百万円
固定負債	5,350百万円
株式売却後の投資勘定	2,916百万円
その他	445百万円
株式の売却価額	2,773百万円
連結子会社でなくなった会社の現金及び現金同等物	1,348百万円
差引：売却による収入	1,425百万円

(リース取引関係)

1 貸主側

(1) リース債権に係るリース料債権部分の連結決算日後の回収予定額

リース債権	前連結会計年度 (平成23年3月31日)	当連結会計年度 (平成24年3月31日)
(流動資産)		
1年以内	1,391	
(投資その他の資産)		
1年超2年以内	1,391	
2年超3年以内	1,391	
3年超4年以内	1,391	
4年超5年以内	1,391	
5年超	26,921	

(金融商品関係)

1 金融商品の状況に関する事項

(1) 金融商品に対する取組方針

当社グループは、卸電気事業に係る設備投資や海外発電事業への投資などの資金需要をもとに資金調達計画を策定し、必要な資金（主に社債発行や金融機関からの借入）を調達しております。一時的な余資は安全性の高い金融資産で運用し、また、短期的な運転資金をコマーシャル・ペーパーの発行や銀行借入により調達しております。デリバティブは、後述するリスクを回避するために利用しており、投機的な取引は行わない方針であります。

(2) 金融商品の内容及びそのリスク

営業債権である受取手形及び売掛金は、顧客の信用リスクに晒されております。長期投資における有価証券は、取引先企業との業務又は資本提携等に関連する株式等であり、市場価格の変動リスクに晒されております。また、短期投資については主に国内CD（譲渡性預金）であり、銀行の信用リスクに晒されております。

営業債務である支払手形及び買掛金は、ほとんど1年以内の支払期日であります。また、その中には、燃料等の輸入に伴う外貨建てのものがあり、為替の変動リスクに晒されておりますが、一部は為替予約を利用してヘッジしております。借入金、社債は、主に設備投資に必要な資金の調達を目的としたものであり、社債償還日は決算日後、最長で17年後であります。このうち一部は、変動金利であるため金利の変動リスクに晒されておりますが、デリバティブ取引（金利スワップ取引）を利用してヘッジしております。

デリバティブ取引は、主に外貨建ての営業債権債務に係る為替の変動リスクに対するヘッジ取引を目的とした先物為替予約取引、借入金及び社債に係る支払金利の変動リスクに対するヘッジ取引を目的とした金利スワップ取引及び商品価格変動リスクに対するヘッジ取引を目的とした商品スワップ取引であります。なお、ヘッジ会計に関するヘッジ手段とヘッジ対象、ヘッジ方針、ヘッジの有効性の評価方法等については、前述の「会計処理基準に関する事項」に記載されている「重要なヘッジ会計の方法」をご覧ください。

(3) 金融商品に係るリスク管理体制

イ 信用リスク（取引先の契約不履行等に係るリスク）の管理

当社は、販売管理規程等に従い、営業債権について、各部署にて、取引相手毎に期日及び残高を管理するとともに、経営状況の変化等を常に把握することに努め与信管理を行っております。連結子会社についても、当社の販売管理規程等に準じて、同様の管理を行っております。なお、卸電気事業については、格付の高い一般電気事業者10社との取引が中心であることから、信用リスクは僅少であります。

デリバティブ取引の利用にあたっては、カウンターパーティーリスクを軽減するために、格付の高い金融機関等とのみ取引を行っております。

当期の連結決算日現在における最大信用リスク額は、信用リスクに晒される金融資産の連結貸借対照表価額により表わされております。

ロ 市場リスク（為替や金利等の変動リスク）の管理

当社及び一部の連結子会社は、外貨建ての営業債権債務について、通貨別月別に把握された為替の変動リスクに対して、原則として先物為替予約を利用してヘッジしております。また、当社及び一部の連結子会社は、借入金及び社債に係る支払金利の変動リスクを回避するために、金利スワップ取引を利用してあります。また、当社は、商品価格の変動リスクを回避するために、商品スワップ取引を行っております。

有価証券については、定期的に時価や発行体（取引先企業）の財務状況等をモニタリングしております。

デリバティブ取引については、デリバティブ取引取扱要綱等に基づき、取締役会が取引目的別取引上限枠を設定し、その範囲内で取引を実施し、財務部が契約先と残高照合等を行っております。取引実績は、原則、半期毎（新規取引があれば四半期毎）に取締役会に報告しております。連結子会社についても、当社のデリバティブ取引取扱要綱等に準じて、管理を行っております。

八 資金調達に係る流動性リスク（支払期日に支払いを実行できなくなるリスク）の管理

当社は、各部署からの報告に基づき財務部が適時に資金繰計画を作成・更新するとともに、コマーシャル・ペーパーの発行等により流動性リスクを管理しております。

(4) 金融商品の時価等に関する事項についての補足説明

金融商品の時価には、市場価格に基づく価額のほか、市場価格がない場合には合理的に算定された価額が含まれております。当該価額の算定においては変動要因を織り込んでいるため、異なる前提条件等を採用することにより、当該価額が変動することもあります。また、「デリバティブ取引関係」注記におけるデリバティブ取引に関する契約額等については、その金額自体がデリバティブ取引に係る市場リスクを示すものではありません。

(5) 信用リスクの集中

当期の連結決算日現在における営業債権のうち85%が一般電気事業者10社に対するものであります。

2 金融商品の時価等に関する事項

連結貸借対照表計上額、時価及びこれらの差額については、次のとおりであります。なお、時価を把握することが極めて困難と認められるものは、次表には含めておりません（（注2）を参照ください。）。

前連結会計年度（平成23年3月31日）

（単位：百万円）

	連結貸借対照表 計上額	時価	差額
(1) 現金及び預金	37,202	37,202	
(2) 受取手形及び売掛金	57,781	57,781	
(3) 短期投資	2,346	2,346	
(4) 投資有価証券 その他有価証券（*1）	27,544 27,544	27,544 27,544	
資産計	124,875	124,875	
(5) 支払手形及び買掛金	20,112	20,112	
(6) 短期借入金	17,528	17,528	
(7) コマーシャル・ペーパー	11,999	11,999	
(8) 社債（*2）	769,898	793,208	23,309
(9) 長期借入金（*2）	628,111	637,820	9,709
負債計	1,447,651	1,480,670	33,019
(10) デリバティブ取引（*3） ヘッジ会計が適用されていないもの	18,151	18,151	
ヘッジ会計が適用されているもの	5,496	5,496	
デリバティブ取引計	23,647	23,647	

（*1）連結貸借対照表の長期投資に含めて記載しております。

（*2）1年以内に期限到来の社債及び長期借入金を含めて記載しております。

（*3）デリバティブ取引によって生じた正味の債権・債務は純額で表示しております。

当連結会計年度（平成24年3月31日）

（単位：百万円）

	連結貸借対照表 計上額	時価	差額
(1) 現金及び預金	35,112	35,112	
(2) 受取手形及び売掛金	59,283	59,283	
(3) 短期投資	1,331	1,331	
(4) 投資有価証券 その他有価証券（*1）	23,819 23,819	23,819 23,819	
資産計	119,546	119,546	
(5) 支払手形及び買掛金	20,011	20,011	
(6) 短期借入金	18,443	18,443	
(7) コマーシャル・ペーパー	12,999	12,999	
(8) 社債（*2）	734,914	756,421	21,506
(9) 長期借入金（*2）	667,926	680,002	12,075
負債計	1,454,294	1,487,877	33,582
(10) デリバティブ取引（*3） ヘッジ会計が適用されていないもの	177	177	
ヘッジ会計が適用されているもの	2,962	2,962	
デリバティブ取引計	2,784	2,784	

（*1）連結貸借対照表の長期投資に含めて記載しております。

（*2）1年以内に期限到来の社債及び長期借入金を含めて記載しております。

（*3）デリバティブ取引によって生じた正味の債権・債務は純額で表示しております。

(注1) 金融商品の時価の算定方法並びに有価証券及びデリバティブ取引に関する事項

(1) 現金及び預金、(2) 受取手形及び売掛金、(3) 短期投資（譲渡性預金他）

これらは短期間で決済されるため、時価は帳簿価額にほぼ等しいことから、当該帳簿価額によっております。

(4) 投資有価証券

これらの時価について、株式等は取引所等の価格によっております。
 また、保有目的ごとの有価証券に関する注記事項については、「有価証券関係」の注記を参照ください。

(5) 支払手形及び買掛金、(6) 短期借入金、(7) コマーシャル・ペーパー

これらは短期間で決済されるため、時価は帳簿価額と近似していることから、当該帳簿価額によっております。

(8) 社債

当社の発行する社債の時価は元利金の合計額を、また、金利スワップの特例処理の対象となった社債については当該金利スワップと一体として処理された元利金の合計額を、当該社債の残存期間及び信用リスクを加味した利率で割り引いた現在価値により算定しております。

(9) 長期借入金

長期借入金の時価については元利金の合計額を、また、金利スワップの特例処理の対象となった取引については当該金利スワップと一体として処理された元利金の合計額を、新規に同様の借入を行った場合に想定される利率で割り引いた現在価値により算定しております。

(10) デリバティブ取引

「デリバティブ取引関係」注記を参照ください。

(注2) 時価を把握することが極めて困難と認められる金融商品

(単位：百万円)

区分	平成23年3月31日	平成24年3月31日
非上場株式（店頭売買株式除く）	12,036	12,047
非上場外国株式	11,188	11,171
出資証券	1,490	1,668
外国出資証券	9,012	9,231
その他	965	1,010

これらについては、市場価格がなく、かつ、将来キャッシュ・フローを見積るには過大なコストを要すると見込まれます。したがって、時価を把握することが極めて困難と認められるものであるため、「資産(4) その他有価証券」には含めておりません。なお、非連結子会社及び関連会社に対する株式については、「注記事項 連結貸借対照表関係」に記載しているため、記載を省略しております。

(注3) 金銭債権及び満期がある有価証券の連結決算日後の償還予定額

前連結会計年度(平成23年3月31日)

(単位:百万円)

	1年以内
現金及び預金(*1)	37,202
受取手形及び売掛金	57,781
短期投資	2,346
投資有価証券 その他有価証券のうち満期があるもの	
合計	97,330

(*1) 現金及び預金の1年以内の償還予定額には、現金を含んでおります。

当連結会計年度(平成24年3月31日)

(単位:百万円)

	1年以内
現金及び預金(*1)	35,112
受取手形及び売掛金	59,283
短期投資	1,331
投資有価証券 その他有価証券のうち満期があるもの	
合計	95,726

(*1) 現金及び預金の1年以内の償還予定額には、現金を含んでおります。

(注4) 社債、長期借入金及びその他の有利子負債の連結決算日後の返済予定額

前連結会計年度(平成23年3月31日)

(単位:百万円)

	1年以内	1年超 2年以内	2年超 3年以内	3年超 4年以内	4年超 5年以内	5年超
短期借入金	17,528					
コマーシャル・ ペーパー	11,999					
社債	35,000	20,000	60,000	80,000	60,000	515,000
長期借入金	127,198	145,521	107,212	68,725	84,779	94,674
合計	191,726	165,521	167,212	148,725	144,779	609,674

当連結会計年度(平成24年3月31日)

(単位:百万円)

	1年以内	1年超 2年以内	2年超 3年以内	3年超 4年以内	4年超 5年以内	5年超
短期借入金	18,443					
コマーシャル・ ペーパー	12,999					
社債	20,000	60,000	80,000	60,000	90,000	425,000
長期借入金	145,518	134,820	116,439	87,741	31,752	151,654
合計	196,961	194,820	196,439	147,741	121,752	576,654

(有価証券関係)

1 その他有価証券

前連結会計年度(平成23年3月31日)

(単位:百万円)

区分	種類	連結貸借対照表 計上額	取得原価	差額
連結貸借対照表計上額が 取得原価を超えるもの	株式	12,435	8,866	3,568
連結貸借対照表計上額が 取得原価を超えないもの	株式	15,109	19,176	4,066
合計		27,544	28,042	497

当連結会計年度(平成24年3月31日)

(単位:百万円)

区分	種類	連結貸借対照表 計上額	取得原価	差額
連結貸借対照表計上額が 取得原価を超えるもの	株式	6,429	4,088	2,340
連結貸借対照表計上額が 取得原価を超えないもの	株式	17,389	20,884	3,494
合計		23,819	24,973	1,154

2 連結会計年度中に売却したその他有価証券

当連結会計年度(自平成23年4月1日至平成24年3月31日)

(単位:百万円)

区分	売却額	売却益の合計額	売却損の合計額
株式	1,961	685	4

3 減損処理を行った有価証券

当連結会計年度において、その他有価証券の株式について1,790百万円減損処理を行っております。

(デリバティブ取引関係)

1 ヘッジ会計が適用されていないデリバティブ取引

(1) 通貨関連

前連結会計年度(平成23年3月31日)

(単位:百万円)

区分	デリバティブ取引の種類等	契約額等		時価	評価損益	当該時価の算定方法
			うち1年超			
市場取引以外の取引	為替予約取引 売建	18,104	5,206	18,355	251	先物為替相場に よっている。
合計		18,104	5,206	18,355	251	

当連結会計年度(平成24年3月31日)

(単位:百万円)

区分	デリバティブ取引の種類等	契約額等		時価	評価損益	当該時価の算定方法
			うち1年超			
市場取引以外の取引	為替予約取引 売建	13,235	6,376	177	177	先物為替相場に よっている。
合計		13,235	6,376	177	177	

(2) 株式関連

前連結会計年度(平成23年3月31日)

(単位:百万円)

区分	デリバティブ取引の種類等	契約額等		時価	評価損益	当該時価の算定方法
			うち1年超			
市場取引以外の取引	株式オプション取引 売建 買建	3,399	3,399	751		オプション価格 計算モデル等に よっている。
		2,926	2,926	954		
合計		6,325	6,325	203		

当連結会計年度(平成24年3月31日)

該当事項はありません。

2 ヘッジ会計が適用されているデリバティブ取引

前連結会計年度（平成23年3月31日）

（単位：百万円）

ヘッジ会計の方法	デリバティブ取引の種類等	主なヘッジ対象	契約額等		時価	当該時価の算定方法
				うち1年超		
原則的 処理方法	為替予約取引	外貨建 債権債務	278		214	取引先金融機関 等から提示され た価格等によっ ている。
	金利スワップ取引 支払固定 受取変動	社債、借入金	18,289	17,957	911	
	金利カラー取引		3,726	3,724	218	
	商品スワップ取引 支払固定 受取変動	商品取引	37,008	26	2,139	
金利スワップ の特例処理	金利スワップ取引 支払固定 受取変動	社債、借入金	276,500	243,500	(*1)	
	金利スワップ取引 支払変動 受取固定		55,000	40,000		
為替予約等の 振当処理	為替予約取引	外貨建 債権債務	2,013		2,011	先物為替相場に よっている。
合計			392,816	305,208	5,496	

(*1) 金利スワップの特例処理によるものは、ヘッジ対象とされている長期借入金や社債と一体として処理されているため、その時価は、長期借入金、社債の時価に含めて記載しています。

当連結会計年度（平成24年3月31日）

（単位：百万円）

ヘッジ会計の方法	デリバティブ取引の種類等	主なヘッジ対象	契約額等		時価	当該時価の算定方法
				うち1年超		
原則的 処理方法	為替予約取引	外貨建 債権債務	7,625		135	取引先金融機関 等から提示され た価格等によっ ている。
	金利スワップ取引 支払固定 受取変動	社債、借入金	56,149	55,809	3,114	
	金利カラー取引		12,904	12,904	542	
	商品スワップ取引 支払固定 受取変動	商品取引	51,917		559	
金利スワップ の特例処理	金利スワップ取引 支払固定 受取変動	社債、借入金	264,000	200,700	(*1)	
	金利スワップ取引 支払変動 受取固定		40,000	20,000		
合計			432,597	289,414	2,962	

(*1) 金利スワップの特例処理によるものは、ヘッジ対象とされている長期借入金や社債と一体として処理されているため、その時価は、長期借入金、社債の時価に含めて記載しています。

(退職給付関係)

1 採用している退職給付制度の概要

当社及び国内連結子会社は、確定給付型の制度として、確定給付企業年金制度及び退職一時金制度を設けております。また、従業員の退職等に際して、退職給付会計に準拠した数理計算による退職給付債務の対象とされない割増退職金を支払う場合があります。

2 退職給付債務に関する事項

	前連結会計年度 (平成23年3月31日)	当連結会計年度 (平成24年3月31日)
(1) 退職給付債務	134,132百万円	133,352百万円
(2) 年金資産	73,488百万円	73,440百万円
(3) 未積立退職給付債務(1) + (2)	60,644百万円	59,912百万円
(4) 未認識数理計算上の差異	3,802百万円	2,054百万円
(5) 未認識過去勤務債務(注1)	227百万円	158百万円
(6) 連結貸借対照表計上額純額(3) + (4) + (5)	57,069百万円	58,015百万円
(7) 前払年金費用		
(8) 退職給付引当金(6) - (7)	57,069百万円	58,015百万円

(注) 1 平成17年3月期において、一部の連結子会社が制度変更を行ったことに伴う算定方法の変更による過去勤務債務(債務の減額)が発生しております。

2 一部の連結子会社は、退職給付債務の算定にあたり、簡便法を採用しております。

3 退職給付費用に関する事項

	前連結会計年度 (自平成22年4月1日 至平成23年3月31日)	当連結会計年度 (自平成23年4月1日 至平成24年3月31日)
(1) 勤務費用(注2)	4,940百万円	5,016百万円
(2) 利息費用	2,530百万円	2,549百万円
(3) 期待運用収益	1,416百万円	1,371百万円
(4) 過去勤務債務の費用処理額(注1)	69百万円	69百万円
(5) 数理計算上の差異の費用処理額	1,868百万円	2,161百万円
(6) 割増退職金支払額等	1,145百万円	219百万円
(7) 退職給付費用(1) + (2) + (3) + (4) + (5) + (6)	5,262百万円	8,507百万円

(注) 1 「2 退職給付債務に関する事項」(注)1に記載の過去勤務債務に係る費用処理額であります。

2 簡便法を採用している連結子会社の退職給付費用は、「(1) 勤務費用」に計上しております。

4 退職給付債務等の計算の基礎に関する事項

(1) 退職給付見込額の期間配分方法

期間定額基準

(2) 割引率

前連結会計年度 (自平成22年4月1日 至平成23年3月31日)	当連結会計年度 (自平成23年4月1日 至平成24年3月31日)
主として2.0%	主として2.0%

(3) 期待運用収益率

前連結会計年度 (自平成22年4月1日 至平成23年3月31日)	当連結会計年度 (自平成23年4月1日 至平成24年3月31日)
主として2.0%	主として2.0%

(4) 過去勤務債務の処理年数

主として発生時から2年間で定額法により処理を行っております。

(5) 数理計算上の差異の処理年数

主として発生年度の翌連結会計年度から2年間で定率法により処理を行っております。

(ストック・オプション等関係)

前連結会計年度(自平成22年4月1日至平成23年3月31日)

該当事項はありません。

当連結会計年度(自平成23年4月1日至平成24年3月31日)

該当事項はありません。

(税効果会計関係)

1 繰延税金資産及び繰延税金負債の発生の主な原因別の内訳

項目	前連結会計年度 (平成23年3月31日)	当連結会計年度 (平成24年3月31日)
繰延税金資産		
退職給付引当金損金算入限度超過額	25,382百万円	22,048百万円
固定資産未実現消去に係る税効果	14,309百万円	13,497百万円
減価償却資産償却超過額	6,507百万円	6,184百万円
賞与等未払計上額	2,893百万円	2,648百万円
税法上の繰延資産償却超過額	2,018百万円	1,581百万円
湯水準備引当金損金算入限度超過額	279百万円	259百万円
その他	37,884百万円	37,257百万円
繰延税金資産 小計	89,275百万円	83,476百万円
評価性引当額	18,797百万円	16,339百万円
繰延税金資産 合計	70,478百万円	67,136百万円
繰延税金負債		
その他	13,517百万円	14,271百万円
繰延税金負債 合計	13,517百万円	14,271百万円
繰延税金資産 純額	56,961百万円	52,864百万円

(注) 前連結会計年度及び当連結会計年度における繰延税金資産の純額は、連結貸借対照表の以下の項目に含まれております。

項目	前連結会計年度 (平成23年3月31日)	当連結会計年度 (平成24年3月31日)
固定資産 - 繰延税金資産	56,843百万円	52,571百万円
流動資産 - 繰延税金資産	5,998百万円	6,688百万円
固定負債 - 繰延税金負債	5,869百万円	6,390百万円
流動負債 - 繰延税金負債	11百万円	4百万円

2 法定実効税率と税効果会計適用後の法人税等の負担率との間に重要な差異があるときの、当該差異の原因となった主要な項目別内訳

項目	前連結会計年度 (平成23年3月31日)	当連結会計年度 (平成24年3月31日)
法定実効税率 (調整)	36.00%	36.00%
税率変更による期末繰延税金資産の減額修正		17.69%
持分法による投資損益	8.43%	10.36%
評価性引当額	18.98%	6.16%
永久に損金に算入されない項目	6.35%	3.23%
その他	6.12%	0.60%
税効果会計適用後の法人税等の負担率	59.02%	52.12%

3 法人税等の税率の変更による繰延税金資産及び繰延税金負債の金額の修正

「経済社会の構造の変化に対応した税制の構築を図るための所得税法等の一部を改正する法律」（平成23年法律第114号）及び「東日本大震災からの復興のための施策を実施するために必要な財源の確保に関する特別措置法」（平成23年法律第117号）が平成23年12月2日に公布されたことに伴い、当連結会計年度の繰延税金資産及び繰延税金負債の計算において、平成24年4月1日以降に解消が見込まれる一時差異については、適用する法定実効税率を36.00%から33.33%に変更し、平成27年4月1日以降のものについては、30.78%に変更しております。

この変更により、繰延税金資産の金額（繰延税金負債の金額を控除した金額）が5,956百万円減少し、当連結会計年度に計上された法人税等調整額が5,881百万円増加しております。

(セグメント情報等)

【セグメント情報】

1 報告セグメントの概要

当社の報告セグメントは、当社の構成単位のうち分離された財務情報が入手可能であり、取締役会が経営資源の配分の決定及び業績を評価するために、定期的に検討を行う対象となっているものであります。

当社グループは、当社、子会社69社及び関連会社101社（平成24年3月31日現在）によって構成されており、当社は、水力、火力など自社で保有する発電所により、主に一般電気事業者10社に対し電気の供給をする卸電気事業を行っているほか、自社で保有する送・変電設備により、沖縄電力㈱を除く一般電気事業者9社の電力託送を行っております。

したがって、卸電気事業を中心に、風力発電事業、I P P（独立系発電事業者）による一般電気事業者向け電力卸供給事業、P P S（特定規模電気事業者）向け電力卸供給事業等からなる「電気事業」、電気事業を補完し電気事業の円滑な遂行に資する「電力周辺関連事業」、海外における発電事業及びその関連事業を行う「海外事業」並びに当社グループの保有する経営資源、ノウハウを活用して行う石炭販売事業等の「その他の事業」の4つを報告セグメントとしております。

2 報告セグメントごとの売上高、利益又は損失、資産その他の項目の金額の算定方法

報告されている事業セグメントの会計処理の方法は、「連結財務諸表作成のための基本となる重要な事項」における記載と同一であり、報告セグメントの利益は、経常利益ベースの数値であります。セグメント間の内部収益及び振替高は市場実勢価格に基づいております。

3 報告セグメントごとの売上高、利益又は損失、資産その他の項目の金額に関する情報

前連結会計年度（自 平成22年4月1日 至 平成23年3月31日）

（単位：百万円）

	報告セグメント					調整額 (注1)	連結財務 諸表計上額 (注2)
	電気事業	電力周辺 関連事業	海外事業	その他の 事業	計		
売上高							
外部顧客への売上高	584,436	26,294	1,881	23,363	635,975		635,975
セグメント間の内部 売上高又は振替高	3,156	308,369		2,783	314,309	314,309	
計	587,592	334,664	1,881	26,146	950,285	314,309	635,975
セグメント利益 又は損失()	41,832	10,425	5,047	1,517	55,788	533	56,322
セグメント資産	1,785,592	161,923	155,468	11,184	2,114,168	101,782	2,012,386
その他の項目							
減価償却費	110,179	3,362	115	1,231	114,888	3,244	111,644
のれんの償却額	49		0		50		50
受取利息	316	90	927	8	1,341	121	1,220
支払利息	21,710	132	570	78	22,492	121	22,371
持分法投資利益又は損失 ()	299		9,371		9,072		9,072
持分法適用会社への投資 額	5,682		98,720		104,402		104,402
有形固定資産及び 無形固定資産の増加額	70,742	5,236	18,091	643	94,713	1,584	93,128

(注) 1 調整額の内訳は以下のとおりであります。

- (1) セグメント利益の調整額533百万円には、セグメント間取引消去277百万円が含まれております。
 - (2) セグメント資産の調整額 101,782百万円には、債権の相殺消去 103,098百万円が含まれております。
 - (3) 減価償却費の調整額 3,244百万円には、セグメント間取引消去 3,241百万円が含まれております。
 - (4) 受取利息、支払利息、有形固定資産及び無形固定資産の増加額の調整額は、セグメント間取引消去であります。
- 2 セグメント利益は、連結財務諸表の当期経常利益と調整を行っております。

当連結会計年度（自 平成23年 4月 1日 至 平成24年 3月31日）

（単位：百万円）

	報告セグメント					調整額 (注1)	連結財務 諸表計上額 (注2)
	電気事業	電力周辺 関連事業	海外事業	その他の 事業	計		
売上高							
外部顧客への売上高	609,775	23,133	2,005	19,686	654,600		654,600
セグメント間の 内部売上高又は振替高	3,151	318,199		2,669	324,020	324,020	
計	612,927	341,332	2,005	22,355	978,620	324,020	654,600
セグメント利益 又は損失()	22,290	8,373	3,499	3	34,159	2,460	36,619
セグメント資産	1,730,754	170,665	212,117	9,798	2,123,336	106,941	2,016,394
その他の項目							
減価償却費	104,344	3,514	55	521	108,436	3,164	105,271
のれんの償却額	51				51		51
受取利息	285	98	687	7	1,077	109	968
支払利息	20,841	127	1,098	48	22,115	109	22,005
持分法投資利益	337		9,228		9,565		9,565
持分法適用会社への 投資額	6,094		98,297		104,391		104,391
有形固定資産及び 無形固定資産の増加額	68,286	7,119	62,548	340	138,296	570	137,725

(注) 1 調整額の内訳は以下のとおりであります。

- (1) セグメント利益の調整額2,460百万円には、セグメント間取引消去1,708百万円が含まれております。
- (2) セグメント資産の調整額 106,941百万円には、債権の相殺消去 106,350百万円が含まれております。
- (3) 減価償却費の調整額 3,164百万円には、セグメント間取引消去 3,159百万円が含まれております。
- (4) 受取利息、支払利息、有形固定資産及び無形固定資産の増加額の調整額は、セグメント間取引消去であります。

2 セグメント利益は、連結財務諸表の当期経常利益と調整を行っております。

【関連情報】

前連結会計年度（自 平成22年4月1日 至 平成23年3月31日）

1 地域ごとの情報

(1) 売上高

当連結会計年度における本邦の外部顧客への売上高は、連結損益計算書の売上高の90%超であるため、売上高に関する地域ごとの情報の記載を省略しております。

(2) 有形固定資産

当連結会計年度における本邦に所在している有形固定資産は、連結貸借対照表の有形固定資産の90%超であるため、有形固定資産に関する地域ごとの情報の記載を省略しております。

2 主要な顧客ごとの情報

(単位：百万円)

顧客の名称又は氏名	売上高	関連するセグメント名
中国電力(株)	127,776	電気事業
東京電力(株)	127,102	電気事業
関西電力(株)	107,598	電気事業
九州電力(株)	58,630	電気事業

当連結会計年度（自 平成23年4月1日 至 平成24年3月31日）

1 地域ごとの情報

(1) 売上高

当連結会計年度における本邦の外部顧客への売上高は、連結損益計算書の売上高の90%超であるため、売上高に関する地域ごとの情報の記載を省略しております。

(2) 有形固定資産

当連結会計年度における本邦に所在している有形固定資産は、連結貸借対照表の有形固定資産の90%超であるため、有形固定資産に関する地域ごとの情報の記載を省略しております。

2 主要な顧客ごとの情報

(単位：百万円)

顧客の名称又は氏名	売上高	関連するセグメント名
中国電力(株)	127,245	電気事業
東京電力(株)	123,419	電気事業
関西電力(株)	112,470	電気事業
九州電力(株)	68,718	電気事業

【報告セグメントごとの固定資産の減損損失に関する情報】

前連結会計年度（自 平成22年 4月 1日 至 平成23年 3月31日）

(単位：百万円)

	電気事業	電力周辺 関連事業	海外事業	その他の事業	合計
減損損失	6,872	24		2,369	9,266

当連結会計年度（自 平成23年 4月 1日 至 平成24年 3月31日）

(単位：百万円)

	電気事業	電力周辺 関連事業	海外事業	その他の事業	合計
減損損失	851			95	946

【報告セグメントごとののれんの未償却残高に関する情報】

前連結会計年度（自 平成22年 4月 1日 至 平成23年 3月31日）

(単位：百万円)

	電気事業	電力周辺 関連事業	海外事業	その他の事業	合計
当期末残高	43				43

当連結会計年度（自 平成23年 4月 1日 至 平成24年 3月31日）

該当事項はありません。

【関連当事者情報】

1 親会社又は重要な関連会社に関する注記

前連結会計年度（自 平成22年4月1日 至 平成23年3月31日）

重要な関連会社の要約財務情報

当連結会計年度において、重要な関連会社はGulf Power Generation Co., Ltd.であり、その要約財務諸表は以下のとおりであります。

流動資産合計	27,722百万円
固定資産合計	66,799百万円
流動負債合計	10,340百万円
固定負債合計	39,155百万円
純資産合計	45,026百万円
売上高	61,424百万円
税引前当期純利益金額	11,480百万円
当期純利益金額	11,480百万円

当連結会計年度（自 平成23年4月1日 至 平成24年3月31日）

重要な関連会社の要約財務情報

当連結会計年度において、重要な関連会社はGulf Power Generation Co., Ltd.であり、その要約財務諸表は以下のとおりであります。

流動資産合計	23,898百万円
固定資産合計	59,248百万円
流動負債合計	10,085百万円
固定負債合計	31,488百万円
純資産合計	41,572百万円
売上高	55,504百万円
税引前当期純利益金額	7,452百万円
当期純利益金額	7,452百万円

(1株当たり情報)

	前連結会計年度 (自平成22年4月1日 至平成23年3月31日)	当連結会計年度 (自平成23年4月1日 至平成24年3月31日)
1株当たり純資産額	2,770円77銭	2,714円94銭
1株当たり当期純利益金額	130円51銭	107円39銭

(注) 1 潜在株式調整後1株当たり当期純利益金額は、新株予約権付社債等潜在株式がないため、記載しておりません。

2 1株当たり当期純利益金額の算定上の基礎は、以下のとおりであります。

	前連結会計年度 (自平成22年4月1日 至平成23年3月31日)	当連結会計年度 (自平成23年4月1日 至平成24年3月31日)
当期純利益(百万円)	19,583	16,113
普通株主に帰属しない金額(百万円)		
普通株式に係る当期純利益(百万円)	19,583	16,113
普通株式の期中平均株式数(千株)	150,053	150,052

3 1株当たり純資産額の算定上の基礎は、以下のとおりであります。

	前連結会計年度 (平成23年3月31日)	当連結会計年度 (平成24年3月31日)
純資産の部の合計額(百万円)	414,898	406,192
純資産の部の合計額から控除する金額(百万円)	863	1,191
(うち少数株主持分)	(863)	(1,191)
普通株式に係る期末の純資産額(百万円)	415,762	407,384
1株当たり純資産額の算定に用いられた期末の普通株式の数(千株)	150,053	150,052

(重要な後発事象)

豪州モールス・クリーク炭鉱の権益取得

当社は連結子会社であるJ-POWER AUSTRALIA PTY.LTD.(以下「JPA社」)を通じて、Aston Resources Ltd.(以下「Aston社」)より、同社が豪州ニューサウスウェールズ州で開発中のモールス・クリーク炭鉱の権益の10%を370百万豪ドル(約290億円)で取得すること及び当社が同炭鉱からの一般炭の長期購入契約を締結することを平成23年9月30日の取締役会において決定するとともに、同日Aston社と合意しました。

今般、同炭鉱の権益保有者による先買権(Aston社以外の権益保有者が当該権益を同じ条件で買い取る権利)行使が放棄されたことと、関係当局による認可など諸条件が充足されたことから、平成24年6月19日を以って権益取得及び長期石炭購入契約の発効となりました。

これに伴い当社は、平成24年6月18日にJPA社に対して同額の追加出資を行っております。

モールス・クリーク炭鉱は、Aston社が豪州ニューサウスウェールズ州において2013年の生産開始を目指して開発中の炭鉱であり、原料炭(非微粘炭)と高品位の一般炭を最盛期には約10.7百万t/年生産する予定です。

【連結附属明細表】
【社債明細表】

会社名	銘柄	発行年月日	当期首残高 (百万円)	当期末残高 (百万円)	利率 (%)	担保	償還期限
電源開発	政府保証第35回社債	平成13.9.21	35,000		1.40	一般担保	10年後一括償還
"	電源開発株式会社 第1回社債	" 15.3.11	20,000	20,000 (20,000)	0.93	"	H24.12.20一括償還
"	電源開発株式会社 第2回社債	" 15.9.9	20,000	20,000	1.61	"	H25.6.20一括償還
"	電源開発株式会社 第3回社債	" 16.3.2	10,000	10,000	2.01	無担保	H35.12.20一括償還
"	電源開発株式会社 第4回社債	" 16.3.4	20,000	20,000	1.32	"	H25.12.20一括償還
"	電源開発株式会社 第5回社債	" 16.11.2	10,000	10,000	2.24	"	H36.9.20一括償還
"	電源開発株式会社 第6回社債	" 16.11.5	20,000	20,000	1.55	"	H26.9.19一括償還
"	電源開発株式会社 第7回社債	" 17.2.24	30,000	30,000	1.45	"	H26.12.19一括償還
"	電源開発株式会社 第8回社債	" 17.2.24	20,000	20,000	2.11	"	H36.12.20一括償還
"	電源開発株式会社 第10回社債	" 17.6.7	30,000	30,000	1.33	"	H27.3.20一括償還
"	電源開発株式会社 第11回社債	" 17.6.7	20,000	20,000	2.05	"	H37.3.19一括償還
"	電源開発株式会社 第12回社債	" 17.7.22	30,000	30,000	1.32	"	H27.6.19一括償還
"	電源開発株式会社 第13回社債	" 17.7.22	20,000	20,000	2.04	"	H37.6.20一括償還
"	電源開発株式会社 第14回社債	" 17.10.20	30,000	30,000	1.56	"	H27.9.18一括償還
"	電源開発株式会社 第15回社債	" 17.10.20	20,000	20,000	2.11	"	H37.9.19一括償還
"	電源開発株式会社 第16回社債	" 18.6.9	29,985	29,988	1.99	"	H28.6.20一括償還
"	電源開発株式会社 第17回社債	" 18.8.4	29,985	29,988	2.07	"	H28.6.20一括償還
"	電源開発株式会社 第18回社債	" 19.2.2	29,987	29,989	1.79	"	H28.12.20一括償還
"	電源開発株式会社 第19回社債	" 19.8.20	29,996	29,996	1.94	"	H29.6.20一括償還
"	電源開発株式会社 第20回社債	" 19.9.27	29,982	29,985	1.74	"	H29.9.20一括償還
"	電源開発株式会社 第21回社債	" 19.11.20	29,998	29,998	1.69	"	H29.9.20一括償還
"	電源開発株式会社 第22回社債	" 20.4.24	29,987	29,989	1.60	"	H30.3.20一括償還
"	電源開発株式会社 第23回社債	" 20.5.30	29,989	29,990	1.82	"	H30.3.20一括償還
"	電源開発株式会社 第24回社債	" 20.12.11	19,998	19,999	1.21	"	H25.12.20一括償還
"	電源開発株式会社 第25回社債	" 21.3.12	20,000	20,000	1.61	"	H31.3.20一括償還
"	電源開発株式会社 第26回社債	" 21.3.12	14,986	14,987	2.22	"	H40.12.20一括償還
"	電源開発株式会社 第27回社債	" 21.5.21	20,000	20,000	1.608	"	H31.5.20一括償還
"	電源開発株式会社 第28回社債	" 21.8.28	20,000	20,000	1.474	"	H31.8.20一括償還
"	電源開発株式会社 第29回社債	" 21.11.30	20,000	20,000	1.405	"	H31.11.20一括償還
"	電源開発株式会社 第30回社債	" 22.5.20	20,000	20,000	1.394	"	H32.5.20一括償還
"	電源開発株式会社 第31回社債	" 22.9.9	20,000	20,000	1.155	"	H32.9.18一括償還
"	電源開発株式会社 第32回社債	" 22.12.9	20,000	20,000	1.285	"	H32.12.18一括償還
"	電源開発株式会社 第33回社債	" 23.2.24	20,000	20,000	1.422	"	H33.2.19一括償還
合計			769,898	734,914 (20,000)			

(注) 1 当期末残高の()は、1年以内に償還が予定されている金額であります。

2 連結決算日後5年内における償還予定額は以下のとおりであります。

1年以内 (百万円)	1年超2年以内 (百万円)	2年超3年以内 (百万円)	3年超4年以内 (百万円)	4年超5年以内 (百万円)
20,000	60,000	80,000	60,000	90,000

【借入金等明細表】

区分	当期首残高 (百万円)	当期末残高 (百万円)	平均利率 (%)	返済期限
長期借入金（1年以内に返済予定のものを除く。）	500,913	522,407	2.119	平成25年4月25日～ 平成46年5月27日
リース債務（1年以内に返済予定のものを除く。）	1,093	983		平成25年4月1日～ 平成33年10月31日
1年以内に返済予定の長期借入金	127,198	145,518	1.480	
1年以内に返済予定のリース債務	405	469		
短期借入金	17,528	18,443	0.438	
その他有利子負債 コマーシャル・ペーパー (1年以内に償還)	11,999	12,999	0.110	
合計	659,138	700,822		

- (注) 1 平均利率については、期末借入金残高に対する加重平均利率を記載しております。
- 2 「リース債務（1年以内に返済予定のものを除く。）」及び「1年以内に返済予定のリース債務」の平均利率については、リース料総額に含まれる利息相当額を控除する前の金額でリース債務を連結貸借対照表に計上していることから記載しておりません。
- 3 「長期借入金（1年以内に返済予定のものを除く。）」及び「リース債務（1年以内に返済予定のものを除く。）」の連結決算日後5年内における返済予定額は以下のとおりであります。

区分	1年超2年以内 (百万円)	2年超3年以内 (百万円)	3年超4年以内 (百万円)	4年超5年以内 (百万円)
長期借入金	134,820	116,439	87,741	31,752
リース債務	411	306	168	63

【資産除去債務明細表】

当連結会計年度期首及び当連結会計年度末における資産除去債務の金額が当連結会計年度期首及び当連結会計年度末における負債及び純資産の合計額の100分の1以下であるため、記載を省略しております。

(2) 【その他】

1 連結会計年度終了後の状況

特記事項はありません。

2 当連結会計年度における四半期情報等

(累計期間)	第1四半期	第2四半期	第3四半期	当連結会計年度
売上高(営業収益) (百万円)	145,870	327,527	483,206	654,600
税金等調整前四半期(当期)純利益金額 (百万円)	16,293	32,416	45,423	33,237
四半期(当期)純利益金額 (百万円)	10,786	20,899	23,591	16,113
1株当たり四半期(当期)純利益金額 (円)	71.88	139.28	157.22	107.39

(会計期間)	第1四半期	第2四半期	第3四半期	第4四半期
1株当たり四半期純利益金額又は1株当たり四半期純損失金額 (円)	71.88	67.40	17.94	49.83

3 重要な訴訟事件等

大間原子力発電所設置許可処分取消等訴訟請求

平成22年7月28日、原告より、当社を被告とする大間原子力発電所の建設及び運転の差止請求等が函館地方裁判所に提訴されております。

2【財務諸表等】
(1)【財務諸表】
【貸借対照表】

(単位：百万円)

	前事業年度 (平成23年3月31日)	当事業年度 (平成24年3月31日)
資産の部		
固定資産	1,768,302	1,728,454
電気事業固定資産	1,159,857 ^{1, 2}	1,095,654 ^{1, 2}
水力発電設備	399,744	384,125
汽力発電設備	462,070	429,797
新エネルギー等発電設備	1,765	1,526
送電設備	200,373	189,304
変電設備	35,721	32,944
通信設備	10,274	9,767
業務設備	49,907	48,187
附帯事業固定資産	2,297 ²	2,186 ²
事業外固定資産	335 ^{1, 2}	260 ^{1, 2}
固定資産仮勘定	295,682	315,318
建設仮勘定	295,449	314,737
除却仮勘定	233	580
核燃料	46,693	54,157
加工中等核燃料	46,693	54,157
投資その他の資産	263,435	260,877
長期投資	62,572 ³	60,522 ³
関係会社長期投資	164,876 ³	169,582 ³
長期前払費用	2,480	1,548
繰延税金資産	38,992	35,411
貸倒引当金（貸方）	5,485	6,188
流動資産	116,528	115,806
現金及び預金	4,362	4,295
売掛金	49,264	50,745
諸未収入金	4,845	507
貯蔵品	28,529	31,565
前払費用	1,672	2,388
関係会社短期債権	11,637	6,876
繰延税金資産	3,732	4,599
雑流動資産	12,604	14,895
貸倒引当金（貸方）	121	65
資産合計	1,884,830	1,844,261

	前事業年度 (平成23年3月31日)	当事業年度 (平成24年3月31日)
負債の部		
固定負債	1,257,747	1,211,719
社債	3 734,898	3 714,914
長期借入金	461,256	429,373
長期未払債務	0	-
リース債務	314	392
関係会社長期債務	5,709	5,192
退職給付引当金	45,259	46,053
資産除去債務	158	175
雑固定負債	10,149	15,617
流動負債	277,226	285,725
1年以内に期限到来の固定負債	3, 4 159,747	3, 4 163,166
短期借入金	17,350	18,350
コマーシャル・ペーパー	11,999	12,999
買掛金	5,055	2,194
未払金	2,970	3,094
未払費用	9,760	10,191
未払税金	5 18,821	5 8,877
預り金	282	454
関係会社短期債務	47,634	60,697
諸前受金	1,034	666
雑流動負債	2,569	5,032
特別法上の引当金	777	777
湯水準備引当金	777	777
負債合計	1,535,751	1,498,222
純資産の部		
株主資本	348,159	346,824
資本金	152,449	152,449
資本剰余金	81,852	81,852
資本準備金	81,852	81,852
利益剰余金	177,121	175,787
利益準備金	6,029	6,029
その他利益剰余金	171,092	169,758
特定災害防止準備金	57	70
為替変動準備積立金	1,960	1,960
別途積立金	142,861	147,861
繰越利益剰余金	26,213	19,866
自己株式	63,263	63,264
評価・換算差額等	919	785
その他有価証券評価差額金	479	1,158
繰延ヘッジ損益	1,399	373
純資産合計	349,079	346,039
負債純資産合計	1,884,830	1,844,261

【損益計算書】

(単位：百万円)

	前事業年度 (自 平成22年 4月 1日 至 平成23年 3月31日)	当事業年度 (自 平成23年 4月 1日 至 平成24年 3月31日)
営業収益	583,213	599,973
電気事業営業収益	573,878	590,553
他社販売電力料	514,640	532,915
託送収益	54,343	53,059
電気事業雑収益	4,894	4,579
附帯事業営業収益	9,335	9,419
コンサルティング事業営業収益	2,200	2,430
石炭販売事業営業収益	6,094	5,890
その他附帯事業営業収益	1,040	1,098
営業費用	520,569	557,628
電気事業営業費用	513,395	549,010
水力発電費	60,005	66,325
汽力発電費	358,156	381,201
新エネルギー等発電費	976	2,274
他社購入電力料	1,388	3,428
送電費	26,943	29,031
変電費	6,453	5,968
販売費	1,223	1,482
通信費	6,480	6,360
一般管理費	1 44,466	1 45,429
事業税	7,300	7,508
附帯事業営業費用	7,174	8,617
コンサルティング事業営業費用	1,607	1,847
石炭販売事業営業費用	4,677	5,967
その他附帯事業営業費用	889	802
営業利益	62,644	42,344

(単位：百万円)

	前事業年度 (自 平成22年 4月 1日 至 平成23年 3月31日)	当事業年度 (自 平成23年 4月 1日 至 平成24年 3月31日)
営業外収益	6,348	9,089
財務収益	4,649	6,726
受取配当金	² 3,403	² 5,401
受取利息	² 1,246	² 1,325
事業外収益	1,699	2,362
固定資産売却益	82	76
雑収益	1,616	2,286
営業外費用	25,800	25,756
財務費用	21,627	20,525
支払利息	21,353	20,525
社債発行費	273	-
事業外費用	4,173	5,230
固定資産売却損	625	643
雑損失	3,547	4,587
当期経常収益合計	589,561	609,062
当期経常費用合計	546,370	583,384
当期経常利益	43,191	25,677
渴求準備金引当又は取崩し	42	-
渴求準備金引当	42	-
特別利益	1,635	-
有価証券売却益	1,635	-
特別損失	13,757	3,434
災害復旧費用	-	⁴ 3,434
有価証券評価損	6,092	-
関係会社貸倒引当金繰入額	4,255	-
事業整理損	³ 3,408	-
税引前当期純利益	31,027	22,243
法人税、住民税及び事業税	16,395	10,148
法人税等調整額	153	2,924
法人税等合計	16,242	13,073
当期純利益	14,785	9,169

【電気事業営業費用明細表】

前事業年度 (平成22年4月1日から
平成23年3月31日まで)

区分	水力 発電費 (百万円)	汽力 発電費 (百万円)	新エネ ルギー等 発電費 (百万円)	他社購入 電力料 (百万円)	送電費 (百万円)	変電費 (百万円)	販売費 (百万円)	通信費 (百万円)	一般 管理費 (百万円)	その他 (百万円)	合計 (百万円)
役員給与									580		580
給料手当	2,688	4,964	56		834	134	866	588	12,350		22,483
給料手当振替額(貸方)	0	86			0	1	7	9	573		678
建設費への振替額(貸方)	0	52				0		9	97		159
その他への振替額(貸方)	0	34			0	1	7		475		518
退職給与金									2,717		2,717
厚生費	441	873	7		124	24	127	94	2,862		4,557
法定厚生費	378	708	6		113	18	119	82	1,788		3,215
一般厚生費	62	165	0		11	6	8	12	1,074		1,342
雑給	62	108	3		32	0		0	1,409		1,615
燃料費		209,967									209,967
石炭費		206,783									206,783
燃料油費		920									920
助燃費		851									851
運炭費		1,412									1,412
廃棄物処理費		22,535	1								22,536
消耗品費	230	1,546	11		57	26	4	60	552		2,490
修繕費	8,112	38,500	264		1,620	639		237	1,258		50,635
水利使用料	5,339										5,339
補償費	473	615			2,047	6		9	0		3,153
賃借料	277	755	2		2,218	37		203	1,588		5,084
委託費	10,177	7,582	127		3,551	791	88	2,851	7,497		32,667
損害保険料	245	533	1		21	47		2	269		1,121
普及開発関係費									1,373		1,373
養成費									288		288
研究費									3,490		3,490
諸費	440	2,108	12		95	22	143	91	6,049		8,963
諸税	4,993	5,465	23		2,055	540	0	140	735		13,954
固定資産税	4,989	5,429	23		2,041	524		139	397		13,546
雑税	3	35	0		14	16	0	0	338		408
減価償却費	23,553	60,864	454		13,340	3,508		2,006	2,353		106,080
固定資産除却費	2,154	1,073	9		172	414		205	142		4,173
除却損	1,640	598	4		70	251		81	71		2,718
除却費用	513	475	4		101	163		124	71		1,454
共有設備費等分担額	1,013	921			785	259		0			2,979
共有設備費等分担額(貸方)	197	174			13						386
他社購入電源費				1,388							1,388
その他の電源費				1,388							1,388
建設分担関連費振替額(貸方)								3	403		406
附帯事業営業費用分担関連費振替額(貸方)									77		77
事業税										7,300	7,300
合計	60,005	358,156	976	1,388	26,943	6,453	1,223	6,480	44,466	7,300	513,395

電気事業営業費用明細表

当事業年度 (平成23年4月1日から
平成24年3月31日まで)

区分	水力 発電費 (百万円)	汽力 発電費 (百万円)	新工ネ ルギー等 発電費 (百万円)	他社購入 電力料 (百万円)	送電費 (百万円)	変電費 (百万円)	販売費 (百万円)	通信費 (百万円)	一般 管理費 (百万円)	その他 (百万円)	合計 (百万円)
役員給与									555		555
給料手当	2,756	5,206	54		891	161	920	589	11,886		22,466
給料手当振替額(貸方)		53				2	15	5	635		713
建設費への振替額(貸方)		22						5	60		88
その他への振替額(貸方)		30				2	15		575		624
退職給与金									5,963		5,963
厚生費	439	901	7		127	27	134	94	2,755		4,487
法定厚生費	379	742	6		116	21	126	82	1,736		3,211
一般厚生費	60	158	0		10	6	7	12	1,019		1,276
雑給	73	136	3		27		6	6	1,427		1,681
燃料費		238,497									238,497
石炭費		234,771									234,771
燃料油費		1,203									1,203
助燃費		1,034									1,034
運炭費		1,487									1,487
廃棄物処理費		24,648	1								24,649
消耗品費	221	1,594	7		59	31	3	63	552		2,534
修繕費	13,039	34,116	1,616		3,278	482		233	1,519		54,286
水利使用料	5,339										5,339
補償費	841	604	28		2,423	11		10	1		3,921
賃借料	312	690	2		2,377	18		186	1,395		4,982
委託費	11,510	8,085	118		3,999	827	66	2,768	8,053		35,428
損害保険料	258	581	1		20	56		2	254		1,176
普及開発関係費									1,069		1,069
養成費									284		284
研究費									3,262		3,262
諸費	456	2,507	12		91	2	367	94	4,437		7,968
諸税	4,879	5,477	36		2,083	545	0	137	747		13,906
固定資産税	4,877	5,363	36		2,070	529		136	396		13,410
雑税	2	114	0		12	15	0	0	351		496
減価償却費	23,418	56,346	361		12,632	3,421		2,007	2,235		100,423
固定資産除却費	2,036	1,419	21		246	167		174	111		4,178
除却損	956	844	17		199	102		85	46		2,252
除却費用	1,080	575	4		47	65		88	65		1,925
共有設備費等分担額	916	680			786	217		0			2,601
共有設備費等分担額(貸方)	176	239			14						429
他社購入電源費				3,428							3,428
その他の電源費				3,428							3,428
建設分担保連費振替額(貸方)								2	313		316
附帯事業営業費用分担連費振替額(貸方)									133		133
事業税										7,508	7,508
合計	66,325	381,201	2,274	3,428	29,031	5,968	1,482	6,360	45,429	7,508	549,010

【株主資本等変動計算書】

(単位：百万円)

	前事業年度 (自 平成22年 4月 1日 至 平成23年 3月31日)	当事業年度 (自 平成23年 4月 1日 至 平成24年 3月31日)
株主資本		
資本金		
当期首残高	152,449	152,449
当期変動額		
当期変動額合計	-	-
当期末残高	152,449	152,449
資本剰余金		
資本準備金		
当期首残高	81,852	81,852
当期変動額		
当期変動額合計	-	-
当期末残高	81,852	81,852
資本剰余金合計		
当期首残高	81,852	81,852
当期変動額		
当期変動額合計	-	-
当期末残高	81,852	81,852
利益剰余金		
利益準備金		
当期首残高	6,029	6,029
当期変動額		
当期変動額合計	-	-
当期末残高	6,029	6,029
その他利益剰余金		
特定災害防止準備積立金		
当期首残高	53	57
当期変動額		
特定災害防止準備積立金の積立	3	13
当期変動額合計	3	13
当期末残高	57	70
為替変動準備積立金		
当期首残高	1,960	1,960
当期変動額		
当期変動額合計	-	-
当期末残高	1,960	1,960
別途積立金		
当期首残高	137,861	142,861
当期変動額		
別途積立金の積立	5,000	5,000
当期変動額合計	5,000	5,000
当期末残高	142,861	147,861

	前事業年度 (自 平成22年 4月 1日 至 平成23年 3月31日)	当事業年度 (自 平成23年 4月 1日 至 平成24年 3月31日)
繰越利益剰余金		
当期首残高	26,935	26,213
当期変動額		
剰余金の配当	10,503	10,503
当期純利益	14,785	9,169
特定災害防止準備積立金の積立	3	13
別途積立金の積立	5,000	5,000
当期変動額合計	721	6,347
当期末残高	26,213	19,866
利益剰余金合計		
当期首残高	172,839	177,121
当期変動額		
剰余金の配当	10,503	10,503
当期純利益	14,785	9,169
特定災害防止準備積立金の積立	-	-
別途積立金の積立	-	-
当期変動額合計	4,281	1,334
当期末残高	177,121	175,787
自己株式		
当期首残高	63,262	63,263
当期変動額		
自己株式の取得	0	0
当期変動額合計	0	0
当期末残高	63,263	63,264
株主資本合計		
当期首残高	343,879	348,159
当期変動額		
剰余金の配当	10,503	10,503
当期純利益	14,785	9,169
自己株式の取得	0	0
当期変動額合計	4,280	1,334
当期末残高	348,159	346,824

	前事業年度 (自 平成22年 4月 1日 至 平成23年 3月31日)	当事業年度 (自 平成23年 4月 1日 至 平成24年 3月31日)
評価・換算差額等		
その他有価証券評価差額金		
当期首残高	2,634	479
当期変動額		
株主資本以外の項目の当期変動額（純額）	3,114	679
当期変動額合計	3,114	679
当期末残高	479	1,158
繰延ヘッジ損益		
当期首残高	414	1,399
当期変動額		
株主資本以外の項目の当期変動額（純額）	1,814	1,026
当期変動額合計	1,814	1,026
当期末残高	1,399	373
評価・換算差額等合計		
当期首残高	2,220	919
当期変動額		
株主資本以外の項目の当期変動額（純額）	1,300	1,705
当期変動額合計	1,300	1,705
当期末残高	919	785
純資産合計		
当期首残高	346,099	349,079
当期変動額		
剰余金の配当	10,503	10,503
当期純利益	14,785	9,169
自己株式の取得	0	0
株主資本以外の項目の当期変動額（純額）	1,300	1,705
当期変動額合計	2,980	3,040
当期末残高	349,079	346,039

【重要な会計方針】

1 有価証券の評価基準及び評価方法

(1) 子会社株式及び関連会社株式

移動平均法による原価法によっております。

(2) その他有価証券

時価のあるものについて、決算日の市場価格による時価法（売却原価は移動平均法）により評価し、その評価差額は全部純資産直入法によっております。

時価のないものについて、移動平均法による原価法によっております。

2 運用目的金銭信託等の評価基準及び評価方法

運用目的の金銭の信託

時価法によっております。

3 デリバティブ等の評価基準及び評価方法

デリバティブ

時価法によっております。なお、ヘッジ会計の要件を充たす取引については、ヘッジ会計を採用しております。

4 たな卸資産の評価基準及び評価方法

貯蔵品

評価基準...原価法（収益性の低下による簿価切下げの方法）によっております。

評価方法...特殊品については個別法、その他の貯蔵品については月総平均法によっております。

5 固定資産の減価償却の方法

(1) 償却方法

・有形固定資産

建物及び構築物並びに機械装置は定率法、その他は定額法によっております。

・無形固定資産

定額法によっております。

(2) 耐用年数

法人税法に定める耐用年数によっております。

6 引当金の計上基準

(1) 貸倒引当金

売上債権等の貸倒れに備えるため、一般債権については貸倒実績率により、また、貸倒懸念債権等特定の債権については個別に回収可能性を検討し、回収不能見込額を計上しております。

(2) 退職給付引当金

従業員の退職給付に備えるため、当事業年度末における退職給付債務及び年金資産の見込額に基づき計上しております。

数理計算上の差異は、発生年度の翌事業年度から2年間で定率法により、また、過去勤務債務は、発生時から2年間で定額法により費用処理しております。

(3) 濁水準備引当金

濁水による損失に備えるため、電気事業法第36条の規定により「濁水準備引当金に関する省令」（昭和40年通商産業省令第56号）に基づき計上しております。

7 ヘッジ会計の方法

(1) ヘッジ会計の方法

繰延ヘッジ処理を採用しております。また、為替変動リスクのヘッジについて振当て処理の要件を充たしている場合には振当て処理を、金利スワップについて特例処理の条件を充たしている場合には特例処理を採用しております。

(2) ヘッジ手段とヘッジ対象

a ヘッジ手段

為替予約、通貨スワップ

ヘッジ対象

外貨建社債、借入金の元利金支払額、外貨建債権債務の一部

b ヘッジ手段

金利スワップ

ヘッジ対象

社債、借入金の元利金支払額

c ヘッジ手段

商品価格に関するスワップ

ヘッジ対象

商品に係る取引の一部

(3) ヘッジ方針

デリバティブ取引に関する社内規程に基づき、為替変動、金利変動及び商品価格変動によるリスクを回避することを目的として実施するものであり、投機的な取引は行わない方針であります。

(4) ヘッジの有効性評価の方法

ヘッジ対象のキャッシュ・フロー変動の累計とヘッジ手段のキャッシュ・フロー変動の累計を四半期毎又は一取引毎に比較してヘッジの有効性を評価しております。ただし、振当て処理によっている為替予約及び通貨スワップ、特例処理によっている金利スワップについては有効性の評価を省略しております。

8 その他財務諸表作成のための基本となる重要な事項

(1) 借入金利子の資産取得原価算入

電気事業固定資産の建設のために充当した資金の利子については、電気事業会計規則（昭和40年通商産業省令第57号）に基づき、当該資産の建設価額に算入しております。

(2) 消費税等の会計処理

消費税及び地方消費税の会計処理は、税抜方式によっております。

【追加情報】

（会計上の変更及び誤謬の訂正に関する会計基準等の適用）

当事業年度の期首以後に行われる会計上の変更及び過去の誤謬の訂正より、「会計上の変更及び誤謬の訂正に関する会計基準」（企業会計基準第24号 平成21年12月4日）及び「会計上の変更及び誤謬の訂正に関する会計基準の適用指針」（企業会計基準適用指針第24号 平成21年12月4日）を適用しております。

【注記事項】

(貸借対照表関係)

1 固定資産の工事費負担金等の受入れによる圧縮記帳額(累計)

	前事業年度 (平成23年3月31日)	当事業年度 (平成24年3月31日)
電気事業固定資産	95,550百万円	95,001百万円
水力発電設備	28,614百万円	28,565百万円
汽力発電設備	49,865百万円	49,398百万円
新エネルギー等発電設備	785百万円	785百万円
送電設備	9,203百万円	9,202百万円
変電設備	606百万円	602百万円
通信設備	352百万円	343百万円
業務設備	6,123百万円	6,104百万円
事業外固定資産	0百万円	0百万円
計	95,551百万円	95,001百万円

2 有形固定資産の減価償却累計額

	前事業年度 (平成23年3月31日)	当事業年度 (平成24年3月31日)
	2,593,300百万円	2,671,567百万円

3 担保資産及び担保付債務

(1) 当社の総財産は社債の一般担保に供しております。

	前事業年度 (平成23年3月31日)	当事業年度 (平成24年3月31日)
社債(1年以内に償還すべき金額を含みます。)	75,000百万円	40,000百万円

(2) 他の会社の借入金等の担保に供している資産

	前事業年度 (平成23年3月31日)	当事業年度 (平成24年3月31日)
長期投資	38百万円	38百万円
関係会社長期投資	2,815百万円	2,433百万円

4 1年以内に期限到来の固定負債

	前事業年度 (平成23年3月31日)	当事業年度 (平成24年3月31日)
社債	35,000百万円	20,000百万円
長期借入金	124,618百万円	142,982百万円
長期未払債務	0百万円	0百万円
リース債務	127百万円	182百万円
計	159,747百万円	163,166百万円

5 未払税金には、次の税額が含まれております。

	前事業年度 (平成23年3月31日)	当事業年度 (平成24年3月31日)
法人税及び住民税	12,618百万円	1,427百万円
事業税	4,118百万円	3,854百万円
消費税等	2,020百万円	3,498百万円
その他	63百万円	96百万円
計	18,821百万円	8,877百万円

6 偶発債務

(1) 保証債務

イ 以下の会社の金融機関からの借入金に対する保証債務

	前事業年度 (平成23年3月31日)	当事業年度 (平成24年3月31日)
(株)ジェイウインド		5,917百万円
(株)グリーンパワー郡山布引)	3,325百万円	(3,065百万円)
(株)グリーンパワーくずまき)	1,644百万円	(1,386百万円)
(株)ドリームアップ苫前)	996百万円	(852百万円)
(株)グリーンパワー瀬棚)	670百万円	(614百万円)
土佐発電(株)	3,021百万円	2,496百万円
Zajaczkowo Windfarm Sp. z o.o.	2,698百万円	2,429百万円
PT. BHIMASENA POWER INDONESIA		1,397百万円
糸魚川発電(株)	1,758百万円	1,113百万円
仁賀保高原風力発電(株)	848百万円	736百万円
宮崎ウッドペレット(株)	600百万円	600百万円
(株)グリーンパワー阿蘇	566百万円	502百万円
南九州ウィンド・パワー(株)	584百万円	388百万円
SAHARA COOLING Ltd.	106百万円	104百万円
苅田エコプラント(株)	52百万円	33百万円

* ()は旧社名であり、平成23年4月1日付で風力発電事業会社8社の合併により社名変更しております。

ロ 従業員の持ち家財形融資等による金融機関からの借入金に対する保証債務

	前事業年度 (平成23年3月31日)	当事業年度 (平成24年3月31日)
	3,231百万円	2,615百万円

八 金融機関の電力販売契約履行保証状に係る以下の会社の保証に対する保証債務

	前事業年度 (平成23年3月31日)	当事業年度 (平成24年3月31日)
Gulf JP UT Co., Ltd.	5,329百万円	5,174百万円
PT. BHIMASENA POWER INDONESIA		838百万円
Gulf JP NS Co., Ltd.	2,200百万円	
Gulf JP NK2 Co., Ltd. (Combined Heat and Power Co., Ltd.)	1,259百万円	
Gulf JP NLL Co., Ltd.	1,259百万円	
Gulf JP CRN Co., Ltd.	1,259百万円	
Gulf JP NNK Co., Ltd.	1,259百万円	

* ()は旧社名であり、平成23年4月20日付で社名変更しております。

二 以下の会社のEPC契約のEPCコントラクターに対する保証債務

	前事業年度 (平成23年3月31日)	当事業年度 (平成24年3月31日)
Gulf JP NS Co., Ltd.		4,931百万円
PT. BHIMASENA POWER INDONESIA		1,901百万円
Gulf JP NK2 Co., Ltd. (Combined Heat and Power Co., Ltd.)	717百万円	
Gulf JP NLL Co., Ltd.	574百万円	
Gulf JP NNK Co., Ltd.	574百万円	
Gulf JP CRN Co., Ltd.	360百万円	

* ()は旧社名であり、平成23年4月20日付で社名変更しております。

ホ 以下の会社の電力会社向け販売電力料収入(階段状単価適用)に対する保証債務

	前事業年度 (平成23年3月31日)	当事業年度 (平成24年3月31日)
(株)ジェイウインド (株)グリーンパワーくずまき)	468百万円	456百万円
仁賀保高原風力発電(株)	422百万円	365百万円

* ()は旧社名であり、平成23年4月1日付で風力発電事業会社8社の合併により社名変更しております。

計	35,788百万円	32,001百万円
---	-----------	-----------

(損益計算書関係)

1 一般管理費に含まれる研究開発費は、次のとおりであります。

	前事業年度 (自 平成22年 4月 1日 至 平成23年 3月31日)	当事業年度 (自 平成23年 4月 1日 至 平成24年 3月31日)
一般管理費	6,021百万円	5,481百万円

研究開発費等に係る会計基準(「研究開発費等に係る会計基準の設定に関する意見書」(平成10年 3月13日企業会計審議会))に基づく研究開発費の総額を記載しております。

2 各科目に含まれている関係会社に対するものは、次のとおりであります。

	前事業年度 (自 平成22年 4月 1日 至 平成23年 3月31日)	当事業年度 (自 平成23年 4月 1日 至 平成24年 3月31日)
受取配当金	2,255百万円	4,151百万円
受取利息	1,233百万円	1,205百万円

3 事業整理損

	前事業年度 (自 平成22年 4月 1日 至 平成23年 3月31日)	当事業年度 (自 平成23年 4月 1日 至 平成24年 3月31日)
事業整理損		

当社子会社であるGulf JP UT Co., Ltd.は、タイ国サメット地点においてIPP事業を推進してまいりましたが、タイ国政府が平成22年 7月20日開催の閣議において、立地問題の解決策として発電所建設予定地を変更すること等の指針を決定したことにより、サメット地点での開発を取り止めたことから、同事業に係る損失額3,408百万円を事業整理損に計上しております。

なお、損失の内容は、貸付債権の回収不能見込額の計上によるものです。

4 災害復旧費用

	前事業年度 (自 平成22年 4月 1日 至 平成23年 3月31日)	当事業年度 (自 平成23年 4月 1日 至 平成24年 3月31日)
災害復旧費用		

平成23年11月24日に発生した当社磯子火力発電所構内火災による損失額3,434百万円を災害復旧費用に計上しております。

なお、損失額の内訳は、損傷した設備の復旧及び除却関係費用2,565百万円及びその他の災害関係費用869百万円であります。

(株主資本等変動計算書関係)

前事業年度(自平成22年4月1日至平成23年3月31日)

自己株式に関する事項

株式の種類	当事業年度期首	増加	減少	当事業年度末
普通株式(株)	16,516,109	341		16,516,450

(変動事由の概要)

増加数の内訳は、次のとおりであります。

単元未満株式の買取りによる増加 341株

当事業年度(自平成23年4月1日至平成24年3月31日)

自己株式に関する事項

株式の種類	当事業年度期首	増加	減少	当事業年度末
普通株式(株)	16,516,450	340		16,516,790

(変動事由の概要)

増加数の内訳は、次のとおりであります。

単元未満株式の買取りによる増加 340株

(有価証券関係)

子会社株式及び関連会社株式で時価のあるものはありません。

(注) 時価を把握することが極めて困難と認められる子会社株式及び関連会社株式の貸借対照表計上額

(単位：百万円)

区分	平成23年3月31日	平成24年3月31日
子会社株式	113,858	117,095
関連会社株式	4,578	8,944
計	118,437	126,040

これらについては、市場価格がなく、時価を把握することが極めて困難と認められるものであります。

(税効果会計関係)

1 繰延税金資産及び繰延税金負債の発生の主な原因別の内訳

項目	前事業年度 (平成23年3月31日)	当事業年度 (平成24年3月31日)
繰延税金資産		
退職給付引当金損金算入限度超過額	19,872百万円	17,362百万円
減価償却資産償却超過額	6,156百万円	5,802百万円
税法上の繰延資産償却超過額	2,021百万円	1,582百万円
賞与等未払計上額	1,380百万円	1,197百万円
湯水準備引当金損金算入限度超過額	279百万円	259百万円
その他	23,837百万円	23,726百万円
繰延税金資産 小計	53,547百万円	49,930百万円
評価性引当額	9,968百万円	9,620百万円
繰延税金資産 合計	43,578百万円	40,310百万円
繰延税金負債		
その他	853百万円	299百万円
繰延税金負債 合計	853百万円	299百万円
繰延税金資産 純額	42,725百万円	40,010百万円

2 法定実効税率と税効果会計適用後の法人税等の負担率との間に重要な差異があるときの当該差異の原因となった主要な項目別内訳

項目	前事業年度 (平成23年3月31日)	当事業年度 (平成24年3月31日)
法定実効税率	36.0%	36.0%
(調整)		
評価性引当額	13.7%	5.8%
永久に損金に算入されない項目	5.6%	0.8%
受取配当金等永久に益金に算入されない項目	2.7%	6.9%
税率変更による期末繰延税金資産の減額修正		24.5%
その他	0.3%	1.4%
税効果会計適用後の法人税等の負担率	52.3%	58.8%

3 法定実効税率の変更による繰延税金資産及び繰延税金負債の金額の修正

「経済社会の構造の変化に対応した税制の構築を図るための所得税法等の一部を改正する法律」(平成23年法律第114号)及び「東日本大震災からの復興のための施策を実施するために必要な財源の確保に関する特別措置法」(平成23年法律第117号)が平成23年12月2日に公布されたことに伴い、当事業年度の繰延税金資産及び繰延税金負債の計算において、平成24年4月1日以降に解消が見込まれる一時差異については、適用する法定実効税率を36.00%から33.33%に変更し、平成27年4月1日以降のものについては、30.78%に変更しております。

この変更により、繰延税金資産の金額(繰延税金負債の金額を控除した金額)が、5,552百万円減少し、当事業年度に計上された法人税等調整額が5,448百万円増加しております。

(1株当たり情報)

	前事業年度 (自平成22年4月1日 至平成23年3月31日)	当事業年度 (自平成23年4月1日 至平成24年3月31日)
1株当たり純資産額	2,326円37銭	2,306円12銭
1株当たり当期純利益金額	98円53銭	61円11銭

(注) 1 潜在株式調整後1株当たり当期純利益金額は、新株予約権付社債等潜在株式がないため記載しておりません。
 2 1株当たり当期純利益金額の算定上の基礎は、以下のとおりです。

	前事業年度 (自平成22年4月1日 至平成23年3月31日)	当事業年度 (自平成23年4月1日 至平成24年3月31日)
当期純利益(百万円)	14,785	9,169
普通株主に帰属しない金額(百万円)		
普通株式に係る当期純利益(百万円)	14,785	9,169
普通株式の期中平均株式数(千株)	150,053	150,052

3 1株当たり純資産額の算定上の基礎は、以下のとおりです。

	前事業年度 (平成23年3月31日)	当事業年度 (平成24年3月31日)
純資産の部の合計額(百万円)	349,079	346,039
純資産の部の合計額から控除する額(百万円)		
普通株式に係る期末の純資産額(百万円)	349,079	346,039
1株当たり純資産額の算定に用いられた期末の普通株式の数(千株)	150,053	150,052

(重要な後発事象)

豪州モーリス・クリーク炭鉱の権益取得

当社は連結子会社であるJ - POWER AUSTRALIA PTY.LTD. (以下「JPA社」)を通じて、Aston Resources Ltd. (以下「Aston社」)より、同社が豪州ニューサウスウェールズ州で開発中のモーリス・クリーク炭鉱の権益の10%を370百万豪ドル(約290億円)で取得すること及び当社が同炭鉱からの一般炭の長期購入契約を締結することを平成23年9月30日の取締役会において決定するとともに、同日Aston社と合意しました。

今般、同炭鉱の権益保有者による先買権(Aston社以外の権益保有者が当該権益を同じ条件で買い取る権利)行使が放棄されたことと、関係当局による認可など諸条件が充足されたことから、平成24年6月19日を以って権益取得及び長期石炭購入契約の発効となりました。

これに伴い当社は、平成24年6月18日にJPA社に対して同額の追加出資を行っております。

モーリス・クリーク炭鉱は、Aston社が豪州ニューサウスウェールズ州において2013年の生産開始を目指して開発中の炭鉱であり、原料炭(非微粘炭)と高品位の一般炭を最盛期には約10.7百万t/年生産する予定です。

【附属明細表】

固定資産期中増減明細表
(平成23年4月1日から
平成24年3月31日まで)

科目	期首残高(百万円)				期中増減額(百万円)						期末残高(百万円)				期末残高のうち土地の帳簿原価(再掲)(百万円)
	帳簿原価	工事費負担金等	減価償却累計額	差引帳簿価額	帳簿原価増加額	工事費負担金等増加額	減価償却累計額増加額	帳簿原価減少額	工事費負担金等減少額	減価償却累計額減少額	帳簿原価	工事費負担金等	減価償却累計額	差引帳簿価額	
電気事業固定資産	3,930,447	95,550	2,675,039	1,159,857	43,337	19	100,423	28,074	568	20,408	3,945,710	95,001	2,755,054	1,095,654	125,334
水力発電設備	1,286,678	28,614	858,318	399,744	8,795	10	23,418	4,375	59	3,331	1,291,097	28,565	878,406	384,125	11,938
汽力発電設備	1,835,503	49,865	1,323,567	462,070	26,719	2	56,344	16,432	469	13,318	1,845,790	49,398	1,366,593	429,797	58,189
新エネルギー等発電設備	10,731	785	8,180	1,765	142		361	414		394	10,458	785	8,147	1,526	142
送電設備	536,577	9,203	327,000	200,373	1,764		12,632	467	1	265	537,874	9,202	339,367	189,304	17,504
変電設備	129,818	606	93,491	35,721	757		3,421	764	4	646	129,812	602	96,265	32,944	2,720
通信設備	42,115	352	31,489	10,274	1,595	6	2,007	1,955	15	1,851	41,755	343	31,644	9,767	84
業務設備	89,022	6,123	32,991	49,907	3,562		2,236	3,664	19	599	88,920	6,104	34,629	48,187	34,754
附帯事業固定資産	4,561		2,263	2,297	245		356	54		54	4,752		2,565	2,186	
事業外固定資産	587	0	252	335	64		38	(26) 262		161	390	0	129	260	255
固定資産仮勘定	295,682			295,682	64,836			45,200			315,318			315,318	
建設仮勘定	295,449			295,449	60,937			41,649			314,737			314,737	
除却仮勘定	233			233	3,899			3,551			580			580	
科目	期首残高(百万円)				期中増減額(百万円)						期末残高(百万円)				摘要
					増加額			減少額							
核燃料				46,693			7,463							54,157	
加工中等核燃料				46,693			7,463							54,157	
長期前払費用				2,480			1,012			1,944				1,548	

(注) 1 「工事費負担金等増加額」には、法人税法、租税特別措置法の圧縮額が含まれております。
2 「期中増減額」の「帳簿原価減少額」欄の()内は内書きで、減損損失の計上額であります。

固定資産期中増減明細表(無形固定資産再掲)

(平成23年4月1日から
 平成24年3月31日まで)

無形固定資産の種類	取得価額(百万円)			減価償却 累計額 (百万円)	期末残高 (百万円)	摘要
	期首残高	期中増加額	期中減少額			
水利権	55,447	47		54,508	987	
ダム使用权	21,944			11,863	10,081	
水道施設使用权	10,040	0		9,791	248	
電気ガス供給施設使用权	2,014	7		1,730	291	
専用電話負担金	81	0		50	31	
温泉使用权	8			8		
地役権	26,338	657	188	8,045	(18,526)	(注)
借地権	73		0		72	
電話加入権	92				92	
埋立権	877	10	78		809	
地上権	408	1			409	
港湾施設使用权	11			11		
ソフトウェア	3			3		
商標権	32			31	1	
特許権	155			134	21	
排出クレジット	376	2,642	2,960		58	
合計	117,907	3,367	3,228	86,179	31,866	

(注) 「期末残高」欄の()内は内書きで、償却対象地役権の残高であります。

減価償却費等明細表
(平成23年4月1日から
平成24年3月31日まで)

区分	期末取得価額 (百万円)	当期償却額 (百万円)	償却累計額 (百万円)	期末帳簿価額 (百万円)	償却累計率 (%)
電気事業固定資産					
有形固定資産					
建物	245,709	6,984	175,819	69,890	71.6
水力発電設備	46,245	1,269	30,415	15,829	65.8
火力発電設備	157,110	4,337	119,382	37,727	76.0
新エネルギー等発電設備	714	12	540	173	75.7
送電設備	3,040	78	2,030	1,009	66.8
変電設備	9,825	286	6,351	3,474	64.6
通信設備	3,409	86	2,213	1,195	64.9
業務設備	25,363	914	14,884	10,479	58.7
構築物	1,440,329	29,844	897,674	542,655	62.3
水力発電設備	690,915	10,812	431,739	259,176	62.5
火力発電設備	277,703	8,484	144,410	133,293	52.0
新エネルギー等発電設備	3,875	209	3,254	620	84.0
送電設備	456,831	10,000	310,372	146,459	67.9
通信設備	11,002	338	7,896	3,105	71.8
機械装置	1,912,018	60,674	1,586,691	325,327	83.0
水力発電設備	434,341	10,626	348,425	85,915	80.2
火力発電設備	1,289,074	43,177	1,089,544	199,530	84.5
新エネルギー等発電設備	4,904	137	4,321	582	88.1
送電設備	24,075	1,312	18,650	5,425	77.5
変電設備	116,274	3,107	89,597	26,676	77.1
通信設備	25,637	1,539	20,481	5,156	79.9
業務設備	17,710	774	15,670	2,039	88.5
備品	8,644	354	7,423	1,221	85.9
水力発電設備	1,360	55	1,111	249	81.7
火力発電設備	2,383	109	2,129	253	89.4
新エネルギー等発電設備	28	0	27	0	97.0
送電設備	204	8	176	27	86.3
変電設備	188	7	167	21	88.7
通信設備	994	30	862	131	86.8
業務設備	3,485	141	2,948	537	84.6
リース資産	2,629	582	1,266	1,362	48.2
水力発電設備	366	74	133	233	36.4
火力発電設備	384	87	241	143	62.9
新エネルギー等発電設備	6	1	1	4	29.3
送電設備	73	12	28	44	39.3
変電設備	93	18	51	42	55.0
通信設備	31	4	6	24	20.9
業務設備	1,673	383	802	870	48.0
資産除去債務相当資産					
計	3,609,332	98,440	2,668,874	940,457	73.9
無形固定資産					
水利権	55,495	198	54,508	987	98.2
ダム使用权	21,944	375	11,863	10,081	54.1
水道施設利用権	10,040	61	9,791	248	97.5
電気ガス供給施設利用権	2,021	104	1,730	291	85.6
専用電話負担金	81	2	50	31	61.6
温泉利用権	8		8		100.0
地役権	26,571	1,220	8,045	18,526	30.3
港湾施設利用権	11		11		100.0
ソフトウェア	3		3		100.0
商標権	32	2	31	1	96.4
特許権	155	17	134	21	86.1
計	116,368	1,982	86,179	30,188	74.1
合計	3,725,700	100,423	2,755,054	970,646	73.9
附带事業固定資産	4,752	356	2,565	2,186	54.0
事業外固定資産	135	0	129	5	96.1

長期投資及び短期投資明細表
(平成24年3月31日現在)

長期投資				
株式				
銘柄	株式数(株)	取得価額 (百万円)	貸借対照表計上額 (百万円)	摘要
[その他有価証券]				
Mizuho Capital Investment (JPY) 5 Limited SeriesB	100	10,000	10,000	
日本原子力発電(株)	644,800	6,448	6,448	
(株)T & Dホールディングス	5,753,050	6,899	5,517	
(株)みずほフィナンシャルグループ 第十一回第十一種優先株式	10,000,000	10,000	4,857	
東日本旅客鉄道(株)	336,100	2,999	1,751	
三菱重工業(株)	4,082,000	2,699	1,636	
(株)大和証券グループ本社	4,296,000	4,999	1,404	
新日本製鐵(株)	5,778,000	4,999	1,311	
鹿島建設(株)	5,053,000	2,999	1,273	
日本たばこ産業(株)	2,365	499	1,102	
上記の他 39銘柄	40,118,657	22,179	11,027	
計	76,064,072	74,723	46,329	
社債・公社債・国債及び地方債				
銘柄	額面総額 (百万円)	取得価額 (百万円)	貸借対照表計上額 (百万円)	摘要
該当なし				
計				
諸有価証券				
種類及び銘柄	取得価額又は出資総額 (百万円)	貸借対照表計上額 (百万円)	摘要	
[その他有価証券]				
(出資証券)				
独立行政法人日本原子力研究開発機構	1,356	1,356		
その他(7銘柄)	386	367		
(外国出資証券)				
格盟国際能源有限公司	8,913	9,003		
Advent Energy L.P.	180	133		
その他(2銘柄)	327	27		
計	11,163	10,888		
その他の長期投資				
種類	金額 (百万円)	摘要		
長期貸付金	333			
敷金、保証金	266			
その他	2,705			
計	3,304			
合計	60,522			

短期投資				
株式				
銘柄	株式数(株)	取得価額 (百万円)	貸借対照表計上額 (百万円)	摘要
該当なし				
計				
社債・公社債・国債及び地方債				
銘柄	額面総額 (百万円)	取得価額 (百万円)	貸借対照表計上額 (百万円)	摘要
該当なし				
計				
諸有価証券				
種類及び銘柄	取得価額又は出資総額 (百万円)		貸借対照表計上額 (百万円)	摘要
該当なし				
計				
その他の短期投資				
種類			金額 (百万円)	摘要
該当なし				
計				
合計				

引当金明細表
(平成23年4月1日から
平成24年3月31日まで)

区分	期首残高 (百万円)	期中増加額 (百万円)	期中減少額 (百万円)		期末残高 (百万円)	摘要
			目的使用	その他		
貸倒引当金	5,607	818		172	6,254	期中減少額・その他は見積り金額を見直したことによる減少額であります。
(長期)	5,485	754		52	6,188	
(短期)	121	63		120	65	
退職給付引当金	45,259	6,294	5,500		46,053	
濁水準備引当金	777				777	

(2) 【主な資産及び負債の内容】

資産の部（平成24年3月31日現在）

科目	金額(百万円)	内容説明		
建設仮勘定	314,737	電気事業固定資産建設工事口	306,384	
		電気事業固定資産建設準備口	1,539	
		電気事業固定資産建設設備口	6,813	
関係会社長期投資	169,582	株式	126,040 主な投資先	
			J-Power Investment Netherlands B.V.	52,676
			J-POWER North America Holdings Co., Ltd.	37,461
			J-POWER AUSTRALIA PTY. LTD.	13,241
			JM Energy Co., Ltd.	4,021
			土佐発電(株)	2,475
		出資金	4,738	
		長期貸付金	38,633 主な貸付先	
			(株)グリーンパワー常葉	6,460
			(株)ジェイウインド	4,870
	(株)ベイサイドエナジー	4,282		
	市原パワー(株)	4,133		
	(株)グリーンパワーあわら	3,155		
	雑口	170		
現金及び預金	4,295	預金	4,291 主な内訳	
			普通預金	4,191
			通知預金	100
		特定資金	2	
	現金	0		

科目	金額(百万円)	内容説明
売掛金	50,745	他社販売電力料 44,461 主な相手先
		中国電力(株) 12,177
		関西電力(株) 8,896
		東京電力(株) 6,140
		九州電力(株) 5,856
		四国電力(株) 3,658
		中部電力(株) 2,878
		東北電力(株) 1,499
		沖縄電力(株) 1,439
		北陸電力(株) 818
		北海道電力(株) 517
		託送収益 4,657 主な相手先
		東京電力(株) 1,564
		関西電力(株) 897
四国電力(株) 720		
北海道電力(株) 509		
中部電力(株) 364		
中国電力(株) 259		
九州電力(株) 223		
東北電力(株) 113		
北陸電力(株) 5		
電気事業雑収益 111		
附帯事業営業収益 1,515		
(注) 他社販売電力料及び託送収益については、発生の翌月に回収されております。		
貯蔵品	31,565	石炭 20,947
		燃料油 2,297
		一般貯蔵品 8,319

負債の部（平成24年3月31日現在）

科目	金額(百万円)	内容説明
社債	714,914	内債 714,914 (1年以内に償還すべき金額を除いております。)
長期借入金	429,373	主な借入先 (株)みずほコーポレート銀行 77,000 (株)三井住友銀行 60,750 (株)三菱東京UFJ銀行 35,875 農林中央金庫 35,000 日本生命保険相互会社 28,937 (1年以内に返済すべき金額を除いております。)
1年以内に期限 到来の固定負債	163,166	社債 20,000 長期借入金 142,982 長期未払債務 0 リース債務 182
買掛金	2,194	燃料代 1,931 主な相手先 釧路コールマイン(株) 589 三菱商事(株) 298 JX日鉱日石エネルギー(株) 197 物品代 218 その他 44

(3) 【その他】

決算日後の状況

該当事項はありません。

重要な訴訟事件等

大間原子力発電所設置許可処分取消等請求訴訟

平成22年7月28日、原告より、当社を被告とする大間原子力発電所の建設及び運転の差止請求等が函館地方裁判所に提訴されております。

第6 【提出会社の株式事務の概要】

事業年度	4月1日から3月31日まで
定時株主総会	6月中
基準日	3月31日
剰余金の配当の基準日	9月30日 3月31日
1単元の株式数	100株
単元未満株式の買取り	
取扱場所	(特別口座) 東京都中央区八重洲二丁目3番1号 住友信託銀行株式会社 証券代行部
株主名簿管理人	(特別口座) 大阪府大阪市中央区北浜四丁目5番33号 住友信託銀行株式会社
取次所	
買取手数料	株式の売買の委託に係る手数料相当額として別途定める金額
公告掲載方法 (注)	電子公告により行う。ただし、事故その他やむを得ない事由によって電子公告による公告をすることができない場合は、日本経済新聞に掲載して行う。 なお、電子公告は当社ホームページに掲載し、そのURLは次のとおり。 http://www.jpower.co.jp
株主に対する特典	なし

(注) 1 当社は、金融商品取引法第24条第1項の規定により有価証券報告書を提出しておりますので、会社法第440条第4項の規定により、決算公告を行っておりません。

2 株主名簿管理人及び特別口座の管理機関である住友信託銀行株式会社は、平成24年4月1日をもって、中央三井信託銀行株式会社及び中央三井アセット信託銀行株式会社と合併し、以下の通り商号・住所が変更となっております。

取扱場所 東京都千代田区丸の内一丁目4番1号 三井住友信託銀行株式会社 証券代行部
株主名簿管理人 東京都千代田区丸の内一丁目4番1号 三井住友信託銀行株式会社
(特別口座)
東京都千代田区丸の内一丁目4番1号 三井住友信託銀行株式会社

第7 【提出会社の参考情報】

1 【提出会社の親会社等の情報】

当社には、親会社等はありません。

2 【その他の参考情報】

当事業年度の開始日から本報告書提出日までの間に、次の書類を提出しております。

- | | | |
|---|---|---|
| (1) 有価証券報告書
及びその添付書類
並びに確認書 | (事業年度 自平成22年4月1日
(第59期) 至平成23年3月31日) | 平成23年6月29日
関東財務局長に提出 |
| (2) 内部統制報告書及びその添付書類 | | 平成23年6月29日
関東財務局長に提出 |
| (3) 発行登録書(普通社債)及びその添付書類 | | 平成23年6月29日
関東財務局長に提出 |
| (4) 四半期報告書
及び確認書 | (第60期第1四半期 自平成23年4月1日
至平成23年6月30日)
(第60期第2四半期 自平成23年7月1日
至平成23年9月30日)
(第60期第3四半期 自平成23年10月1日
至平成23年12月31日) | 平成23年8月8日
関東財務局長に提出
平成23年11月9日
関東財務局長に提出
平成24年2月7日
関東財務局長に提出 |
| (5) 臨時報告書
企業内容等の開示に関する内閣府令第19条第2項第9号の2(株主総会に
おける議決権行使の結果)の規定に基づく臨時報告書 | | 平成23年6月29日
関東財務局長に提出 |
| (6) 訂正発行登録書
平成23年6月29日提出の発行登録書に係る訂正発行登録書 | | 平成23年8月8日
平成23年11月9日
平成24年2月7日
関東財務局長に提出 |

第二部 【提出会社の保証会社等の情報】

該当事項はありません。

独立監査人の監査報告書及び内部統制監査報告書

平成24年 6月27日

電源開発株式会社

取締役会 御中

新日本有限責任監査法人

指定有限責任社員
業務執行社員 公認会計士 千葉 彰

指定有限責任社員
業務執行社員 公認会計士 出口 賢二

< 財務諸表監査 >

当監査法人は、金融商品取引法第193条の2第1項の規定に基づく監査証明を行うため、「経理の状況」に掲げられている電源開発株式会社の平成23年4月1日から平成24年3月31日までの連結会計年度の連結財務諸表、すなわち、連結貸借対照表、連結損益計算書、連結包括利益計算書、連結株主資本等変動計算書、連結キャッシュ・フロー計算書、連結財務諸表作成のための基本となる重要な事項、その他の注記及び連結附属明細表について監査を行った。

連結財務諸表に対する経営者の責任

経営者の責任は、我が国において一般に公正妥当と認められる企業会計の基準に準拠して連結財務諸表を作成し適正に表示することにある。これには、不正又は誤謬による重要な虚偽表示のない連結財務諸表を作成し適正に表示するために経営者が必要と判断した内部統制を整備及び運用することが含まれる。

監査人の責任

当監査法人の責任は、当監査法人が実施した監査に基づいて、独立の立場から連結財務諸表に対する意見を表明することにある。当監査法人は、我が国において一般に公正妥当と認められる監査の基準に準拠して監査を行った。監査の基準は、当監査法人に連結財務諸表に重要な虚偽表示がないかどうかについて合理的な保証を得るために、監査計画を策定し、これに基づき監査を実施することを求めている。

監査においては、連結財務諸表の金額及び開示について監査証拠を入手するための手続が実施される。監査手続は、当監査法人の判断により、不正又は誤謬による連結財務諸表の重要な虚偽表示のリスクの評価に基づいて選択及び適用される。財務諸表監査の目的は、内部統制の有効性について意見表明するためのものではないが、当監査法人は、リスク評価の実施に際して、状況に応じた適切な監査手続を立案するために、連結財務諸表の作成と適正な表示に関連する内部統制を検討する。また、監査には、経営者が採用した会計方針及びその適用方法並びに経営者によって行われた見積りの評価も含め全体としての連結財務諸表の表示を検討することが含まれる。

当監査法人は、意見表明の基礎となる十分かつ適切な監査証拠を入手したと判断している。

監査意見

当監査法人は、上記の連結財務諸表が、我が国において一般に公正妥当と認められる企業会計の基準に準拠して、電源開発株式会社及び連結子会社の平成24年3月31日現在の財政状態並びに同日をもって終了する連結会計年度の経営成績及びキャッシュ・フローの状況をすべての重要な点において適正に表示しているものと認める。

< 内部統制監査 >

当監査法人は、金融商品取引法第193条の2第2項の規定に基づく監査証明を行うため、電源開発株式会社の平成24年3月31日現在の内部統制報告書について監査を行った。

内部統制報告書に対する経営者の責任

経営者の責任は、財務報告に係る内部統制を整備及び運用し、我が国において一般に公正妥当と認められる財務報告に係る内部統制の評価の基準に準拠して内部統制報告書を作成し適正に表示することにある。

なお、財務報告に係る内部統制により財務報告の虚偽の記載を完全には防止又は発見することができない可能性がある。

監査人の責任

当監査法人の責任は、当監査法人が実施した内部統制監査に基づいて、独立の立場から内部統制報告書に対する意見を表明することにある。当監査法人は、我が国において一般に公正妥当と認められる財務報告に係る内部統制の監査の基準に準拠して内部統制監査を行った。財務報告に係る内部統制の監査の基準は、当監査法人に内部統制報告書に重要な虚偽表示がないかどうかについて合理的な保証を得るために、監査計画を策定し、これに基づき内部統制監査を実施することを求めている。

内部統制監査においては、内部統制報告書における財務報告に係る内部統制の評価結果について監査証拠を入手するための手続が実施される。内部統制監査の監査手続は、当監査法人の判断により、財務報告の信頼性に及ぼす影響の重要性に基づいて選択及び適用される。また、内部統制監査には、財務報告に係る内部統制の評価範囲、評価手続及び評価結果について経営者が行った記載を含め、全体としての内部統制報告書の表示を検討することが含まれる。

当監査法人は、意見表明の基礎となる十分かつ適切な監査証拠を入手したと判断している。

監査意見

当監査法人は、電源開発株式会社が平成24年3月31日現在の財務報告に係る内部統制は有効であると表示した上記の内部統制報告書が、我が国において一般に公正妥当と認められる財務報告に係る内部統制の評価の基準に準拠して、財務報告に係る内部統制の評価結果について、すべての重要な点において適正に表示しているものと認める。

利害関係

会社と当監査法人又は業務執行社員との間には、公認会計士法の規定により記載すべき利害関係はない。

以上

1 上記は、監査報告書の原本に記載された事項を電子化したものであり、その原本は有価証券報告書提出会社が別途保管しております。

2 連結財務諸表の範囲にはXBRLデータ自体は含まれていません。

独立監査人の監査報告書

平成24年 6月27日

電源開発株式会社

取締役会 御中

新日本有限責任監査法人

指定有限責任社員
業務執行社員 公認会計士 千葉 彰

指定有限責任社員
業務執行社員 公認会計士 出口 賢二

当監査法人は、金融商品取引法第193条の2第1項の規定に基づく監査証明を行うため、「経理の状況」に掲げられている電源開発株式会社の平成23年4月1日から平成24年3月31日までの第60期事業年度の財務諸表、すなわち、貸借対照表、損益計算書、株主資本等変動計算書、重要な会計方針、その他の注記及び附属明細表について監査を行った。

財務諸表に対する経営者の責任

経営者の責任は、我が国において一般に公正妥当と認められる企業会計の基準に準拠して財務諸表を作成し適正に表示することにある。これには、不正又は誤謬による重要な虚偽表示のない財務諸表を作成し適正に表示するために経営者が必要と判断した内部統制を整備及び運用することが含まれる。

監査人の責任

当監査法人の責任は、当監査法人が実施した監査に基づいて、独立の立場から財務諸表に対する意見を表明することにある。当監査法人は、我が国において一般に公正妥当と認められる監査の基準に準拠して監査を行った。監査の基準は、当監査法人に財務諸表に重要な虚偽表示がないかどうかについて合理的な保証を得るために、監査計画を策定し、これに基づき監査を実施することを求めている。

監査においては、財務諸表の金額及び開示について監査証拠を入手するための手続が実施される。監査手続は、当監査法人の判断により、不正又は誤謬による財務諸表の重要な虚偽表示のリスクの評価に基づいて選択及び適用される。財務諸表監査の目的は、内部統制の有効性について意見表明するためのものではないが、当監査法人は、リスク評価の実施に際して、状況に応じた適切な監査手続を立案するために、財務諸表の作成と適正な表示に関連する内部統制を検討する。また、監査には、経営者が採用した会計方針及びその適用方法並びに経営者によって行われた見積りの評価も含め全体としての財務諸表の表示を検討することが含まれる。

当監査法人は、意見表明の基礎となる十分かつ適切な監査証拠を入手したと判断している。

監査意見

当監査法人は、上記の財務諸表が、我が国において一般に公正妥当と認められる企業会計の基準に準拠して、電源開発株式会社の平成24年3月31日現在の財政状態及び同日をもって終了する事業年度の経営成績をすべての重要な点において適正に表示しているものと認める。

利害関係

会社と当監査法人又は業務執行社員との間には、公認会計士法の規定により記載すべき利害関係はない。

以上

- 1 上記は、監査報告書の原本に記載された事項を電子化したものであり、その原本は有価証券報告書提出会社が別途保管しております。
- 2 財務諸表の範囲にはXBRLデータ自体は含まれていません。