

【表紙】

【提出書類】 有価証券報告書

【根拠条文】 金融商品取引法第24条第1項

【提出先】 関東財務局長

【提出日】 平成23年6月30日

【事業年度】 第2期(自平成22年4月1日至平成23年3月31日)

【会社名】 株式会社池田泉州ホールディングス

【英訳名】 Senshu Ikeda Holdings, Inc.

【代表者の役職氏名】 取締役社長兼CEO 服部盛隆

【本店の所在の場所】 大阪府大阪市北区茶屋町18番14号

【電話番号】 大阪(06)4802局0181番(代表)

【事務連絡者氏名】 執行役員 企画部長 田原 彰

【最寄りの連絡場所】 大阪府大阪市北区茶屋町18番14号  
株式会社池田泉州ホールディングス 企画部

【電話番号】 大阪(06)4802局0013番

【事務連絡者氏名】 執行役員 企画部長 田原 彰

【縦覧に供する場所】 株式会社東京証券取引所  
(東京都中央区日本橋兜町2番1号)

株式会社大阪証券取引所  
(大阪市中央区北浜一丁目8番16号)

## 第一部【企業情報】

## 第1【企業の概況】

## 1【主要な経営指標等の推移】

(1) 前連結会計年度及び当連結会計年度に係る次に掲げる主要な経営指標等の推移

		平成21年度	平成22年度
		(自平成21年4月1日 至平成22年3月31日)	(自平成22年4月1日 至平成23年3月31日)
連結経常収益	百万円	118,332	117,255
連結経常利益	百万円	6,057	7,532
連結当期純利益 (は連結当期純損失)	百万円	2,845	7,690
連結包括利益	百万円		7,977
連結純資産額	百万円	174,276	176,684
連結総資産額	百万円	4,977,656	4,881,152
1株当たり純資産額	円	97.22	99.07
1株当たり当期純利益金額 (は1株当たり当期純損失金額)	円	5.47	4.39
潜在株式調整後1株 当たり当期純利益金額	円		4.39
自己資本比率	%	3.48	3.59
連結自己資本比率 (第二基準)	%	10.21	10.80
連結自己資本利益率	%	1.87	4.40
連結株価収益率	倍		25.74
営業活動による キャッシュ・フロー	百万円	183,543	114,068
投資活動による キャッシュ・フロー	百万円	183,269	140,156
財務活動による キャッシュ・フロー	百万円	10,065	9,212
現金及び現金同等物の 期末残高	百万円	105,897	141,335
従業員数 [外、平均臨時従業員数]	人	3,118 [1,436]	3,134 [1,400]

- (注) 1 当社は、平成21年10月1日に株式会社池田銀行(以下「池田銀行」といいます。)と株式会社泉州銀行(以下「泉州銀行」といいます。)が経営統合し、両行を完全子会社とする共同持株会社として設立されました。このため、平成20年度以前に係る記載はしてありません。
- 2 当社及び連結子会社の消費税及び地方消費税の会計処理は、主として税抜方式によっております。
- 3 「1株当たり純資産額」、「1株当たり当期純利益金額(又は当期純損失金額)」及び「潜在株式調整後1株当たり当期純利益金額」(以下、「1株当たり情報」という。)の算定に当たっては、「1株当たり当期純利益に関する会計基準」(企業会計基準第2号)及び「1株当たり当期純利益に関する会計基準の適用指針」(企業会計基準適用指針第4号)を適用しております。  
また、これら1株当たり情報の算定上の基礎は、「第5 経理の状況」中、1「(1) 連結財務諸表」の「1株当たり情報」に記載しております。
- 4 平成21年度の潜在株式調整後1株当たり当期純利益金額については、潜在株式は存在しますが、1株当たり当期純損失であるため、記載してありません。
- 5 自己資本比率は、(期末純資産の部合計 - 期末新株予約権 - 期末少数株主持分)を期末資産の部の合計で除して算出しております。
- 6 連結自己資本比率は、銀行法第52条の25の規定に基づく平成18年金融庁告示第20号に定められた算式に基づき算出しております。当社は、第二基準を採用しております。
- 7 平成21年度の連結株価収益率については、連結当期純損失が計上されているので記載してありません。
- 8 従業員数には嘱託及び臨時従業員の平均人員数を[ ]内に外数で記載しております。

## (2) 当社の前事業年度及び当事業年度に係る主要な経営指標等の推移

回次		第 1 期		第 2 期	
決算年月		平成22年 3 月		平成23年 3 月	
営業収益	百万円		6,971		6,793
経常利益	百万円		5,944		5,806
当期純利益	百万円		5,955		5,802
資本金	百万円		72,311		72,311
発行済株式総数	千株	普通株式	1,192,293	普通株式	1,192,293
		第一種優先株式	111,000	第一種優先株式	111,000
		第二種優先株式	115,625	第二種優先株式	115,625
純資産額	百万円		199,478		199,500
総資産額	百万円		199,605		199,599
1株当たり純資産額	円		119.11		119.23
1株当たり配当額 (内 1株当たり中間配当額)	円 (円)	普通株式	2.70 ( )	普通株式	3.00 ( )
		第一種優先株式	196を18.5で 除した額 ( )	第一種優先株式	196を18.5で 除した額 ( )
		第二種優先株式	204.5を18.5 で除した額 ( )	第二種優先株式	204を18.5で 除した額 ( )
1株当たり当期純利益金額	円		3.54		2.81
潜在株式調整後1株 当たり当期純利益金額	円				2.81
自己資本比率	%		99.93		99.94
自己資本利益率	%		3.41		2.90
株価収益率	倍		48.02		40.21
配当性向	%		76.27		106.76
従業員数	人		14		9

- (注) 1 当社は、平成21年10月1日に池田銀行と泉州銀行が経営統合し、両行を完全子会社とする共同持株会社として設立されました。このため、平成21年3月以前に係る記載はしていません。
- 2 消費税及び地方消費税の会計処理は、税抜方式によっております。
- 3 「1株当たり純資産額」、「1株当たり当期純利益金額」及び「潜在株式調整後1株当たり当期純利益金額」(以下、「1株当たり情報」という。)の算定に当たっては、「1株当たり当期純利益に関する会計基準」(企業会計基準第2号)及び「1株当たり当期純利益に関する会計基準の適用指針」(企業会計基準適用指針第4号)を適用しております。
- また、これら1株当たり情報の算定上の基礎は、「第5 経理の状況」中、2「(1)財務諸表」の「1株当たり情報」に記載しております。
- 4 第1期(平成22年3月)の潜在株式調整後1株当たり当期純利益金額については、潜在株式が存在しないため記載していません。
- 5 1株当たり情報の算定上の基礎は、「第5 経理の状況」中、2「(1)財務諸表」の「1株当たり情報」に記載しております。
- 6 自己資本比率は、(期末純資産の部合計 - 期末新株予約権)を期末資産の部の合計で除して算出しております。

## 2【沿革】

- 平成21年5月25日 池田銀行及び泉州銀行は、銀行法上の認可、並びに、両行の定時株主総会、池田銀行の普通株式の株主による種類株主総会、池田銀行の第一種優先株式の株主による種類株主総会及び池田銀行の第二種優先株式の株主による種類株主総会の承認を前提として、取締役会において承認の上、「株式移転計画」を作成し、両行の経営統合に関する「経営統合契約書」を締結致しました。
- 平成21年6月16日 池田銀行の第一種優先株式の株主による種類株主総会において議決権を行使することができる株主の全員から書面による同意の意思表示を得たので、会社法第325条及び第319条第1項により、両行が共同で株式移転の方法により当社を設立し、両行がその完全子会社となることについて、同種類株主総会の決議があったものとみなされました。
- 平成21年6月25日 池田銀行の第二種優先株式の株主による種類株主総会において議決権を行使することができる株主の全員から書面による同意の意思表示を得たので、会社法第325条及び第319条第1項により、両行が共同で株式移転の方法により当社を設立し、両行がその完全子会社となることについて、同種類株主総会の決議があったものとみなされました。
- 平成21年6月26日 池田銀行及び泉州銀行の定時株主総会並びに池田銀行の普通株式の株主による種類株主総会において、両行が共同で株式移転の方法により当社を設立し、両行がその完全子会社となることについてそれぞれ決議致しました。
- 平成21年10月1日 池田銀行及び泉州銀行が株式移転の方法により当社を設立致しました。当社の普通株式を株式会社東京証券取引所及び株式会社大阪証券取引所に上場致しました。
- 平成22年1月13日 池田銀行及び泉州銀行の取締役会において、関係当局の認可を前提として、合併契約を締結することを決議し、両行は合併契約を締結致しました。また、当社の取締役会において、関係当局の認可を前提として、両行が合併することを承認する旨を決議致しました。
- 平成22年5月1日 当社の完全子会社である池田銀行と泉州銀行は、存続会社を池田銀行として合併し、商号を株式会社池田泉州銀行(以下「池田泉州銀行」という。)に変更しました。

### 3【事業の内容】

当社グループは、「銀行業」の単一セグメントであるため、セグメント情報を記載しておりません。そのため、事業の種類別の事業の内容を記載しております。

当社は、銀行、その他銀行法により子会社とすることのできる会社の経営管理及び付帯する業務を行っております。

当社グループは、当社、子会社29社(うち連結子会社28社)及び関連会社3社(うち持分法適用関連会社3社)で構成され、銀行業務を中心にリース業務、信用保証業務、クレジットカード業務などの金融サービスを提供しております。

当社グループの事業に係る位置づけは、次のとおりであります。

#### 〔銀行業務〕

株式会社池田泉州銀行の本店及び支店134カ店、出張所7カ所において、預金業務、貸出業務、商品有価証券売買業務、有価証券投資業務、内国為替業務、外国為替業務、社債受託及び登録業務等の受託等業務並びに附帯業務(代理業務、債務の保証、証券投資信託・保険商品の窓口販売業務、証券仲介業務等)を行っております。

#### 〔リース業務〕

子会社の池田泉州リース株式会社及び泉銀総合リース株式会社において、産業機械、工作機械、電子計算機・事務用機器等のリース業務を行っております。

#### 〔信用保証業務〕

子会社の池銀総合保証株式会社及び近畿信用保証株式会社において、当行の住宅ローン等の保証業務を行っております。

#### 〔クレジットカード業務〕

子会社の株式会社ジェーアイ、株式会社ディーアイ、株式会社ブイアイ及び株式会社泉州カードの4社において、クレジットカード業務等を行っております。

#### 〔その他業務〕

上記の業務のほか、子会社・関連会社において、ベンチャーキャピタル業務、コンピュータソフト開発・販売業務、投資助言業務・投資一任業務、情報サービス提供業務を行っております。また、子会社・関連会社において、株式会社池田泉州銀行の従属業務(現金精算・印刷業務、事務代行業務、人材派遣業務、担保不動産評価・調査業務、駅のATMの企画・運営業務等)を行っております。

## 〔事業系統図〕

当社グループの事業系統図は次のとおりであります。(平成23年3月31日現在)

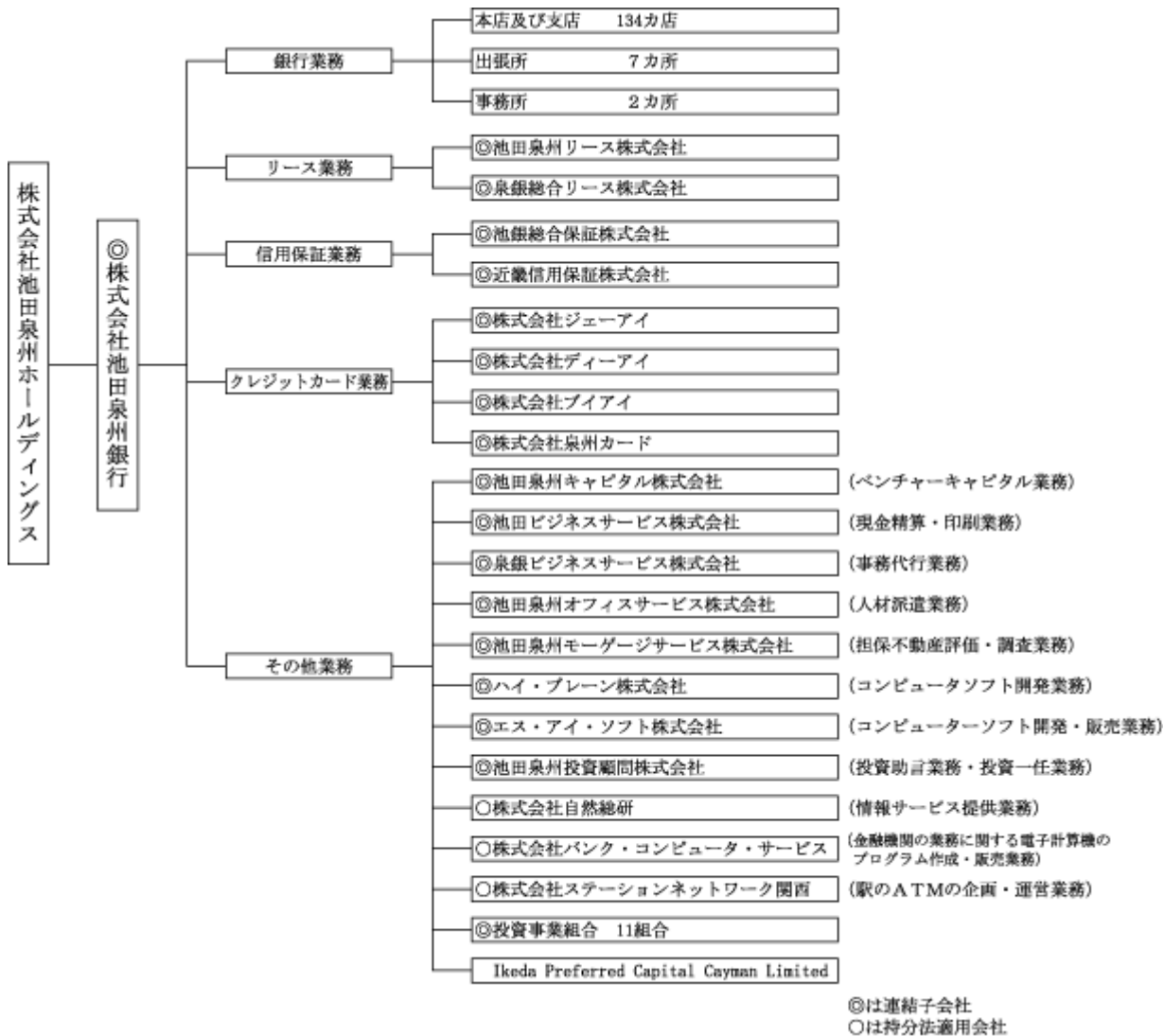

- (注) 1 平成22年5月1日に、当社の完全子会社である株式会社池田銀行と株式会社泉州銀行は、株式会社池田銀行を存続会社として合併し、社名を株式会社池田泉州銀行に変更いたしました。
- 2 平成23年3月1日に池銀リース株式会社は、池田泉州リース株式会社、平成23年3月31日に池銀キャピタル株式会社、池銀オフィスサービス株式会社、池田モーゲージサービス株式会社、泉州ソフトウェアサービス株式会社、池銀投資顧問株式会社は、池田泉州キャピタル株式会社、池田泉州オフィスサービス株式会社、池田泉州モーゲージサービス株式会社、エス・アイ・ソフト株式会社、池田泉州投資顧問株式会社にそれぞれ社名変更いたしました。
- 3 株式会社ステーションネットワーク関西は、当連結会計年度末より持分法適用の関連会社としております。
- 4 平成23年5月1日に、池銀総合保証株式会社は、池田泉州信用保証株式会社に社名変更いたしました。
- 5 平成23年4月27日開催の取締役会において、泉銀ビジネスサービス株式会社と池田ビジネスサービス株式会社は、平成23年7月1日をもって、存続会社を泉銀ビジネスサービス株式会社として合併し、社名を池田泉州ビジネスサービス株式会社に変更することを決議いたしました。



## 4 【関係会社の状況】

名称	住所	資本金 又は出資金 (百万円)	主要な事業 の内容	議決権の 所有割合 (%)	当社との関係内容				
					役員の 兼任等 (人)	資金 援助	営業上の取引	設備の 賃貸借	業務 提携
(連結子会社) 株式会社池田泉 州銀行	大阪市北区	50,710	銀行業務	100.00 ( ) [ ]	16 (11)		経営管理 預金取引関係	当社へ建 物の一部 賃貸	
池田泉州リース 株式会社	大阪市中央区	50	リース業務	72.85 (72.85) [ ]	1 ( )				
泉銀総合リース 株式会社	大阪府岸和田市	120	リース業務	95.60 (95.60) [ ]					
池銀総合保証株 式会社	大阪府池田市	180	信用保証業務	58.70 (58.70) [ ]	1 ( )				
近畿信用保証株 式会社	大阪府貝塚市	6,400	住宅ローン等の 信用保証業務	100.00 (100.00) [ ]					
株式会社ジェー アイ	大阪府池田市	30	クレジットカード 業務	74.68 (74.68) [ ]	2 (1)				
株式会社デー アイ	大阪府池田市	30	クレジットカード 業務	90.00 (90.00) [ ]	2 (1)				
株式会社ブイ アイ	大阪府池田市	40	クレジットカード 業務	100.00 (100.00) [ ]	2 (1)				
株式会 社 泉 州 カード	大阪府岸和田市	30	クレジットカード 業務	85.00 (85.00) [ ]					
池田泉州キャピ タル株式会社	大阪市北区	426	ベンチャーキャ ピタル業務	65.91 (65.91) [ ]	1 ( )				
池田ビジネス サービス株式会 社	大阪府池田市	10	現金精算・印刷 業務	100.00 (100.00) [ ]	2 ( )				
泉銀ビジネス サービス株式会 社	堺市堺区	30	事務代行業務	100.00 (100.00) [ ]	1 ( )				
池田泉州オフィ スサービス株式 会社	大阪府池田市	20	人材派遣業務	100.00 (100.00) [ ]	2 ( )				
池田泉州モー ゲージサービス 株式会社	大阪府箕面市	20	担保不動産評価 ・調査業務	100.00 (100.00) [ ]					
ハイ・ブレーン 株式会社	大阪府池田市	50	コンピュータソ フト開発業務	63.10 (63.10) [ ]	2 ( )				
エス・アイ・ソ フト株式会社	大阪府泉佐野市	30	コンピューター ソフト開発・販 売業務	85.00 (85.00) [ ]	3 ( )				
池田泉州投資顧 問株式会社	大阪市中央区	120	投資助言業務・ 投資一任業務	100.00 (100.00) [ ]	2 (1)				

名称	住所	資本金 又は出資金 (百万円)	主要な事業 の内容	議決権の 所有割合 (%)	当社との関係内容				
					役員の 兼任等 (人)	資金 援助	営業上の取引	設備の 賃貸借	業務 提携
池銀キャピタル ニュービジネス ファンド1号投 資事業有限責任 組合	大阪市北区	300	ベンチャー企業 への投資業務						
池銀キャピタル ニュービジネス ファンド2号投 資事業有限責任 組合	大阪市北区	600	ベンチャー企業 への投資業務						
池銀キャピタル ニュービジネス ファンド3号投 資事業有限責任 組合	大阪市北区	1,000	ベンチャー企業 への投資業務						
池銀キャピタル 夢仕込ファンド 1号投資事業組 合	大阪市北区	200	ベンチャー企業 への投資業務						
池銀キャピタル 夢仕込ファンド 2号投資事業有 限責任組合	大阪市北区	200	ベンチャー企業 への投資業務						
池銀キャピタル 夢仕込ファンド 3号投資事業有 限責任組合	大阪市北区	200	ベンチャー企業 への投資業務						
池銀キャピタル 夢仕込ファンド K G I 投資事業 組合	大阪市北区	100	ベンチャー企業 への投資業務						
池銀キャピタル 夢仕込ファンド D・I 投資事業 組合	大阪市北区	100	ベンチャー企業 への投資業務						
池銀キャピタル 夢仕込ファンド P C I 投資事業 有限責任組合	大阪市北区	100	ベンチャー企業 への投資業務						
池銀キャピタル 夢仕込ファンド K I 投資事業有 限責任組合	大阪市北区	100	ベンチャー企業 への投資業務						
J S 企業育成 ファンド投資事 業有限責任組合	東京都千代田区	400	投資事業有限責 任組合						
(持分法適用関連 会社)									
株式会社自然総 研	大阪府池田市	80	情報サービス提 供業務	15.00 (15.00) [ ]	5 (1)				
株式会社バンク ・コンピュータ ・サービス	大阪府泉佐野市	400	金融機関の業務 に関する電子計 算機のプログラ ム作成・販売業 務	45.00 (45.00) [ ]	2 (1)				
株式会社ステー ションネット ワーク関西	大阪市北区	100	駅のA T Mの企 画・運営業務	40.00 (40.00) [ ]	2 (1)				

名称	住所	資本金 又は出資金 (百万円)	主要な事業 の内容	議決権の 被所有割合 (%)	当社との関係内容				
					役員の 兼任等 (人)	資金 援助	営業上の取引	設備の 賃貸借	業務 提携
(その他の関係会社) 株式会社三菱UFJフィナンシャル・グループ	東京都千代田区	2,137,476	銀行持株会社	20.01 (17.51)					
株式会社三菱東京UFJ銀行	東京都千代田区	1,711,958	銀行業務	14.64 (0.06)	1 (1)				

- (注) 1 当社グループは、「銀行業」の単一セグメントであるため、セグメント情報を記載しておりません。そのため、「主要な事業の内容」欄には、事業の種類を記載しております。
- 2 上記関係会社のうち、特定子会社に該当するのは、株式会社池田泉州銀行であります。
- 3 上記関係会社のうち、有価証券報告書又は有価証券届出書を提出している会社は、株式会社池田泉州銀行、株式会社三菱UFJフィナンシャル・グループ及び株式会社三菱東京UFJ銀行であります。
- 4 上記関係会社のうち、株式会社池田泉州銀行の経常収益(連結会社相互間の内部取引を除く)は、連結財務諸表の経常収益の100分の10を超えておりますが、有価証券報告書を提出しているため、主要な損益情報等の記載を省略しております。
- 5 「議決権の所有割合」又は「議決権の被所有割合」欄の( )内は子会社による間接所有の割合(内書き)、[ ]内は「自己と出資、人事、資金、技術、取引等において緊密な関係があることにより自己の意思と同一の内容の議決権を行使すると認められる者」又は「自己の意思と同一の内容の議決権を行使することに同意している者」による所有割合(外書き)であります。
- 6 「当社との関係内容」の「役員の兼任等」欄の( )内は、当社の役員(内書き)であります。

## 5 【従業員の状況】

## (1) 連結会社における従業員数

平成23年3月31日現在

	銀行業務	リース業務	信用保証業務	クレジット カード業務	その他業務	合計
従業員数(人)	2,839 [971]	31 [10]	31 [39]	37 [10]	196 [370]	3,134 [1,400]

- (注) 1 従業員数は、嘱託及び臨時従業員1,349人を含んでおりません。  
 2 嘱託及び臨時従業員は、[ ]内に年間の平均人員を外書きで記載しております。  
 3 当社グループは、「銀行業」の単一セグメントであるため、セグメント情報を記載しておりません。そのため、事業の種類別の従業員数を記載しております。  
 4 従業員数は、執行役員を含んでおりません。

## (2) 当社の従業員数

平成23年3月31日現在

従業員数(人)	平均年齢(歳)	平均勤続年数(年)	平均年間給与(千円)
9	47.0	23.9	8,001

- (注) 1 当社従業員は全員、池田泉州銀行の出向者であります。なお、上記のほかに池田泉州銀行154人の兼務者が従事しております。  
 2 当社グループは、「銀行業」の単一セグメントであるため、セグメント情報を記載しておりません。なお、当社の従業員はすべてその他業務に属しております。  
 3 平均勤続年数は、出向元での勤務年数を通算しております。  
 4 平均年間給与は、3月末の当社従業員に対して支給された年間の給与、賞与及び基準外賃金を合計したものであります。  
 5 当社は、嘱託及び臨時従業員を雇用しておりません。  
 6 従業員数は、執行役員9人を含んでおりません。なお、執行役員は全員、池田泉州銀行の取締役又は執行役員との兼任者であります。

## (3) 労働組合の状況

当社には、労働組合はありません。また、当社グループには、池田泉州銀行職員組合と池田泉州銀行従業員組合の2つがあり、組合員数は池田泉州銀行職員組合2,405人、池田泉州銀行従業員組合1人です。双方の組合とも労使間においては特記すべき事項はありません。

## 第2【事業の状況】

### 1【業績等の概要】

#### ・業績

当連結会計年度におけるわが国経済は、輸出・生産の回復の動きや企業収益の改善傾向から景気は持ち直しに向けた動きが見られました。しかしながら、自律性は弱く、さらに、東日本大震災による影響などが懸念される状況となりました。

物価情勢につきましては、消費者物価は、GDPギャップの縮小等により下落幅は縮小しているものの、2年連続の下落となる見通しであり、緩やかなデフレ状況が続きました。

金融面につきましては、日本銀行が潤沢な資金供給を続けた結果、無担保コールレート（翌日物）は、概ね0.1%を幾分下回る水準で推移しました。また、日本国債利回り（10年物）は、景気の先行きに対する悲観的な見方や国債需給の悪化懸念等の警戒感が交錯し、0.8%台半ばから1.4%近辺で推移しました。

株価につきましては、円高進行、欧州財政問題から、年度前半は軟調な展開となりましたが、年度後半に向け、日米の追加金融緩和をきっかけに株価は上昇しました。

ただ、年度末の東日本大震災により株価は急落、日経平均株価は1年間で約12%の下落となりました。

当連結会計年度の経常収益は、前連結会計年度比10億77百万円減少して、1,172億55百万円となりました。また、当連結会計年度の経常費用は、前連結会計年度比25億51百万円減少して、1,097億23百万円となりました。この結果、経常利益は、前連結会計年度比14億75百万円増加し、75億32百万円となりました。また、当期純利益は、前連結会計年度比105億35百万円増加し、76億90百万円となりました。

セグメントの業績につきましては、当行グループの報告セグメントが銀行業のみであり、当行グループの業績における「その他」の重要性が乏しいため、記載を省略しております。

#### ・キャッシュ・フローの状況

現金及び現金同等物の当連結会計年度末残高は、前連結会計年度末比354億38百万円増加して、1,413億35百万円となりました。

（営業活動によるキャッシュ・フロー）

営業活動によるキャッシュ・フローは、前連結会計年度比2,976億11百万円減少して、1,140億68百万円の支出となりました。

（投資活動によるキャッシュ・フロー）

投資活動によるキャッシュ・フローは、前連結会計年度比3,234億25百万円増加して、1,401億56百万円の収入となりました。

（財務活動によるキャッシュ・フロー）

財務活動によるキャッシュ・フローは、前連結会計年度比8億53百万円減少して、92億12百万円の収入となりました。

## (1) 国内・国際業務部門別収支

当連結会計年度の資金運用収支は、国内業務部門では前連結会計年度比0.3%減少し、国際業務部門では前連結会計年度比40.4%増加した結果、合計では前連結会計年度比2.1%、12億78百万円増加しました。

当連結会計年度の役務取引等収支は、国内業務部門では前連結会計年度比8.1%増加し、国際業務部門では前連結会計年度比25.6%減少した結果、合計では前連結会計年度比7.9%、8億89百万円増加しました。

当連結会計年度のその他業務収支は、国内業務部門では前連結会計年度比32.8%減少しましたが、国際業務部門では前連結会計年度比161.8%増加した結果、合計では前連結会計年度比16.2%、14億58百万円増加しました。

種類	期別	国内業務部門	国際業務部門	合計
		金額(百万円)	金額(百万円)	金額(百万円)
資金運用収支	前連結会計年度	58,491	3,568	62,060
	当連結会計年度	58,327	5,010	63,338
うち資金運用収益	前連結会計年度	74,462	4,577	281 78,758
	当連結会計年度	70,404	6,052	171 76,285
うち資金調達費用	前連結会計年度	15,971	1,008	281 16,698
	当連結会計年度	12,076	1,041	171 12,947
役務取引等収支	前連結会計年度	11,188	82	11,271
	当連結会計年度	12,098	61	12,160
うち役務取引等収益	前連結会計年度	16,737	199	16,936
	当連結会計年度	17,237	191	17,429
うち役務取引等費用	前連結会計年度	5,548	116	5,665
	当連結会計年度	5,138	130	5,269
その他業務収支	前連結会計年度	6,757	2,269	9,027
	当連結会計年度	4,544	5,941	10,485
うちその他業務収益	前連結会計年度	7,530	3,047	10,578
	当連結会計年度	4,828	7,815	88 12,556
うちその他業務費用	前連結会計年度	772	777	1,550
	当連結会計年度	284	1,873	88 2,070

- (注) 1 国内業務部門は、当社及び連結子会社の円建取引であります。  
2 国際業務部門は、連結子会社の外貨建取引であります。ただし、円建対非居住者取引、特別国際金融取引勘定分等は国際業務部門に含めております。  
3 資金調達費用は、金銭の信託運用見合費用(前連結会計年度60百万円、当連結会計年度51百万円)を控除して表示しております。  
4 資金運用収益及び資金調達費用の合計欄の上段の計数は、国内業務部門と国際業務部門の間の資金貸借の利息であります。  
5 その他業務収益及びその他業務費用の合計欄の上段の計数は、国内業務部門と国際業務部門の間に相殺される金融派生商品損益であります。

(2) 国内・国際業務部門別資金運用／調達状況

当連結会計年度の資金運用勘定平均残高は、国内業務部門では、貸出金が増加しましたが、有価証券並びにコールローン及び買入手形が減少したことから、前連結会計年度比1.2%減少しました。また、国際業務部門では、有価証券運用が増加したことを中心に、前連結会計年度比21.6%増加しました。この結果、資金運用勘定平均残高合計は、前連結会計年度比0.1%増加しました。

当連結会計年度の資金調達勘定平均残高は、国内業務部門では、預金が増加しましたが、譲渡性預金、コールマネー及び売渡手形並びに債券貸借取引受入担保金が減少したことを中心に、前連結会計年度比2.0%減少しました。また、国際業務部門では、有価証券運用増加に伴って、債券貸借取引受入担保金を中心に、前連結会計年度比21.8%増加しました。この結果、資金調達勘定平均残高合計は、前連結会計年度比0.6%減少しました。

次に、当連結会計年度の資金運用利回りについては、国内業務部門では、主に貸出金利回りを中心に、前連結会計年度比0.07%低下し、国際業務部門では、有価証券利回りを中心に、前連結会計年度比0.17%上昇しました。この結果、資金運用利回り全体では、前連結会計年度比0.05%低下しました。

当連結会計年度の資金調達利回りについては、国内業務部門では、主に預金利回りを中心に、前連結会計年度比0.09%低下し、国際業務部門でも市場金利が低下したことから、債券貸借取引受入担保金利回りを中心に、前連結会計年度比0.07%低下しました。この結果、資金調達利回り全体では、前連結会計年度比0.08%低下しました。

## 国内業務部門

種類	期別	平均残高	利息	利回り
		金額(百万円)	金額(百万円)	(%)
資金運用勘定	前連結会計年度	(53,562) 4,469,593	(281) 74,462	1.66
	当連結会計年度	(44,002) 4,413,740	(171) 70,404	1.59
うち貸出金	前連結会計年度	3,386,691	62,635	1.84
	当連結会計年度	3,431,174	59,697	1.73
うち商品有価証券	前連結会計年度	53	0	0.11
	当連結会計年度	47	0	0.26
うち有価証券	前連結会計年度	990,243	11,438	1.15
	当連結会計年度	909,634	10,451	1.14
うちコールローン 及び買入手形	前連結会計年度	31,917	37	0.11
	当連結会計年度	22,826	24	0.10
うち買現先勘定	前連結会計年度			
	当連結会計年度			
うち債券貸借取引 支払保証金	前連結会計年度			
	当連結会計年度			
うち預け金	前連結会計年度	5,856	14	0.25
	当連結会計年度	4,784	11	0.23
資金調達勘定	前連結会計年度	4,436,263	15,971	0.36
	当連結会計年度	4,349,357	12,076	0.27
うち預金	前連結会計年度	4,199,358	14,055	0.33
	当連結会計年度	4,259,626	10,611	0.24
うち譲渡性預金	前連結会計年度	15,970	68	0.43
	当連結会計年度	7,048	19	0.28
うちコールマネー 及び売渡手形	前連結会計年度	38,771	61	0.15
	当連結会計年度	7,730	9	0.12
うち売現先勘定	前連結会計年度			
	当連結会計年度			
うち債券貸借取引 受入担保金	前連結会計年度	69,273	84	0.12
	当連結会計年度	5,286	5	0.09
うちコマースナル・ ペーパー	前連結会計年度			
	当連結会計年度			
うち借入金	前連結会計年度	70,747	757	1.07
	当連結会計年度	49,801	752	1.51

(注) 1 平均残高は、原則として日々の残高の平均に基づいて算出しておりますが、銀行業以外の連結子会社については、半年毎の残高に基づく平均残高を利用しております。

2 国内業務部門は、当社及び連結子会社の円建取引であります。ただし、円建対非居住者取引、特別国際金融取引勘定分等は国際業務部門に含めております。

3 資金運用勘定は、無利息預け金の平均残高(前連結会計年度19,963百万円、当連結会計年度36,598百万円)を、資金調達勘定は、金銭の信託運用見合額の平均残高(前連結会計年度19,000百万円、当連結会計年度19,000百万円)及び利息(前連結会計年度60百万円、当連結会計年度51百万円)を、それぞれ控除して表示しております。

4 ( )内は、国内業務部門と国際業務部門の間の資金貸借の平均残高及び利息(内書き)であります。



## 国際業務部門

種類	期別	平均残高	利息	利回り
		金額(百万円)	金額(百万円)	(%)
資金運用勘定	前連結会計年度	226,444	4,577	2.02
	当連結会計年度	275,321	6,052	2.19
うち貸出金	前連結会計年度			
	当連結会計年度	136	1	0.90
うち商品有価証券	前連結会計年度			
	当連結会計年度			
うち有価証券	前連結会計年度	219,126	4,535	2.06
	当連結会計年度	268,991	6,011	2.23
うちコールローン 及び買入手形	前連結会計年度	1,279	4	0.37
	当連結会計年度	1,304	4	0.36
うち買現先勘定	前連結会計年度			
	当連結会計年度			
うち債券貸借取引 支払保証金	前連結会計年度			
	当連結会計年度			
うち預け金	前連結会計年度			
	当連結会計年度			
資金調達勘定	前連結会計年度	(53,562) 227,945	(281) 1,008	0.44
	当連結会計年度	(44,002) 277,547	(171) 1,041	0.37
うち預金	前連結会計年度	11,380	60	0.53
	当連結会計年度	13,873	50	0.36
うち譲渡性預金	前連結会計年度			
	当連結会計年度			
うちコールマネー 及び売渡手形	前連結会計年度	356	3	0.90
	当連結会計年度	20	0	0.57
うち売現先勘定	前連結会計年度			
	当連結会計年度			
うち債券貸借取引 受入担保金	前連結会計年度	162,409	629	0.38
	当連結会計年度	219,370	791	0.36
うちコマーシャル・ ペーパー	前連結会計年度			
	当連結会計年度			
うち借入金	前連結会計年度			
	当連結会計年度			

(注) 1 平均残高は、原則として日々の残高の平均に基づいて算出しておりますが、銀行業以外の連結子会社については、半年毎の残高に基づく平均残高を利用しております。

2 国際業務部門は、連結子会社の外貨建取引であります。ただし、円建対非居住者取引、特別国際金融取引勘定分等は国際業務部門に含めております。

3 資金運用勘定は、無利息預け金の平均残高(前連結会計年度48百万円、当連結会計年度113百万円)を、控除して表示しております。

4 ( )内は、国内業務部門と国際業務部門の間の資金貸借の平均残高及び利息(内書き)であります。

5 国際業務部門の国内店外貨建取引の平均残高は、月次カレント方式(前月末T T 仲値を当該月のノンエクスチェンジ取引に適用する方式)により算出しております。

## 合計

種類	期別	平均残高	利息	利回り
		金額(百万円)	金額(百万円)	(%)
資金運用勘定	前連結会計年度	4,642,476	78,758	1.69
	当連結会計年度	4,645,059	76,285	1.64
うち貸出金	前連結会計年度	3,386,691	62,635	1.84
	当連結会計年度	3,431,310	59,699	1.73
うち商品有価証券	前連結会計年度	53	0	0.11
	当連結会計年度	47	0	0.26
うち有価証券	前連結会計年度	1,209,370	15,973	1.32
	当連結会計年度	1,178,626	16,463	1.39
うちコールローン 及び買入手形	前連結会計年度	33,197	42	0.12
	当連結会計年度	24,130	29	0.12
うち買現先勘定	前連結会計年度			
	当連結会計年度			
うち債券貸借取引 支払保証金	前連結会計年度			
	当連結会計年度			
うち預け金	前連結会計年度	5,856	14	0.25
	当連結会計年度	4,784	11	0.23
資金調達勘定	前連結会計年度	4,610,646	16,698	0.36
	当連結会計年度	4,582,902	12,947	0.28
うち預金	前連結会計年度	4,210,738	14,115	0.33
	当連結会計年度	4,273,500	10,661	0.24
うち譲渡性預金	前連結会計年度	15,970	68	0.43
	当連結会計年度	7,048	19	0.28
うちコールマネー 及び売渡手形	前連結会計年度	39,128	64	0.16
	当連結会計年度	7,750	9	0.12
うち売現先勘定	前連結会計年度			
	当連結会計年度			
うち債券貸借取引 受入担保金	前連結会計年度	231,683	714	0.30
	当連結会計年度	224,657	796	0.35
うちコマースナル・ ペーパー	前連結会計年度			
	当連結会計年度			
うち借入金	前連結会計年度	70,747	757	1.07
	当連結会計年度	49,801	752	1.51

(注) 1 平均残高は、原則として日々の残高の平均に基づいて算出しておりますが、銀行業以外の連結子会社については、半年毎の残高に基づく平均残高を利用しております。

2 資金運用勘定は、無利息預け金の平均残高(前連結会計年度20,011百万円、当連結会計年度36,712百万円)を、資金調達勘定は、金銭の信託運用見合額の平均残高(前連結会計年度19,000百万円、当連結会計年度19,000百万円)及び利息(前連結会計年度60百万円、当連結会計年度51百万円)を、それぞれ控除して表示しております。

3 国内業務部門と国際業務部門の間の資金貸借の平均残高及び利息は、相殺して記載しております。

(3) 国内・国際業務部門別役務取引の状況

当連結会計年度の国内業務部門の役務取引等収益は、投資信託・保険販売業務を中心に前連結会計年度比3.0%増加して、172億37百万円となり、役務取引等費用は、前連結会計年度比7.4%減少して、51億39百万円となりました。また、国際業務部門の役務取引等収益は1億91百万円となり、役務取引等費用は1億30百万円となりました。この結果、全体の役務取引等収益は、前連結会計年度比2.9%増加して、174億29百万円となり、役務取引等費用は、前連結会計年度比7.0%減少して、52億69百万円となりました。

種類	期別	国内業務部門	国際業務部門	合計
		金額(百万円)	金額(百万円)	金額(百万円)
役務取引等収益	前連結会計年度	16,737	199	16,936
	当連結会計年度	17,237	191	17,429
うち預金・貸出業務	前連結会計年度	2,619		2,619
	当連結会計年度	2,503		2,503
うち為替業務	前連結会計年度	2,815	186	3,002
	当連結会計年度	2,583	188	2,771
うち証券関連業務	前連結会計年度	418		418
	当連結会計年度	238		238
うち代理業務	前連結会計年度	476		476
	当連結会計年度	421		421
うち保護預り・貸金庫業務	前連結会計年度	604		604
	当連結会計年度	591		591
うち保証業務	前連結会計年度	2,266	4	2,271
	当連結会計年度	2,192	3	2,195
うち投資信託・保険販売業務	前連結会計年度	5,460		5,460
	当連結会計年度	6,159		6,159
役務取引等費用	前連結会計年度	5,548	116	5,665
	当連結会計年度	5,139	130	5,269
うち為替業務	前連結会計年度	644	115	760
	当連結会計年度	642	130	773

- (注) 1 国内業務部門は、当社及び連結子会社の円建取引であります。  
2 国際業務部門は、連結子会社の外貨建取引であります。  
3 従来、一部の口座振替手数料による収益は、代理業務に計上しておりましたが、子会社のシステム統合を前に、収益の計上区分を見直し、当連結会計年度より預金・貸出業務に含めて計上しております。なお、過年度との比較の観点から、前連結会計年度の計上区分も遡って見直しております。

## (4) 国内・国際業務部門別預金残高の状況

## 預金の種類別残高(末残)

種類	期別	国内業務部門	国際業務部門	合計
		金額(百万円)	金額(百万円)	金額(百万円)
預金合計	前連結会計年度	4,238,777	13,239	4,252,016
	当連結会計年度	4,332,888	15,982	4,348,871
うち流動性預金	前連結会計年度	1,640,686		1,640,686
	当連結会計年度	1,697,748		1,697,748
うち定期性預金	前連結会計年度	2,566,716		2,566,716
	当連結会計年度	2,600,138		2,600,138
うちその他	前連結会計年度	31,374	13,239	44,613
	当連結会計年度	35,002	15,982	50,985
譲渡性預金	前連結会計年度	12,500		12,500
	当連結会計年度			
総合計	前連結会計年度	4,251,277	13,239	4,264,516
	当連結会計年度	4,332,888	15,982	4,348,871

(注) 1 国内業務部門は、当社及び連結子会社の円建取引であります。

2 国際業務部門は、連結子会社の外貨建取引であります。ただし、円建対非居住者取引、特別国際金融取引勘定分等は国際業務部門に含めております。

3 流動性預金 = 当座預金 + 普通預金 + 貯蓄預金 + 通知預金

4 定期性預金 = 定期預金 + 定期積金

## (5) 貸出金残高の状況

## 業種別貸出状況(残高・構成比)

業種別	平成22年3月31日		平成23年3月31日	
	貸出金残高(百万円)	構成比(%)	貸出金残高(百万円)	構成比(%)
国内 (除く特別国際金融取引勘定分)	3,448,581	100.00	3,501,016	100.00
製造業	300,825	8.72	300,112	8.57
農業, 林業	2,098	0.06	1,429	0.04
漁業	58	0.00	25	0.00
鉱業, 採石業, 砂利採取業	353	0.01	285	0.01
建設業	101,021	2.93	92,797	2.65
電気・ガス・熱供給・水道業	2,887	0.08	2,925	0.08
情報通信業	11,569	0.34	13,693	0.39
運輸業, 郵便業	73,911	2.14	71,806	2.05
卸売業, 小売業	185,733	5.39	190,388	5.44
金融業, 保険業	89,858	2.61	160,073	4.57
不動産業, 物品賃貸業	490,412	14.22	482,006	13.77
学術研究, 専門・技術サービス業	11,854	0.34	10,888	0.31
宿泊業, 飲食サービス業	15,689	0.46	21,900	0.63
生活関連サービス業, 娯楽業	28,499	0.83	25,086	0.72
教育, 学習支援業	6,053	0.18	7,047	0.20
医療・福祉	31,539	0.91	30,384	0.87
その他のサービス	69,589	2.02	64,402	1.84
地方公共団体	136,303	3.95	158,697	4.53
その他	1,890,311	54.81	1,867,054	53.33
特別国際金融取引勘定分				
政府等				
金融機関				
その他				
合計	3,448,581		3,501,016	

(注) 「国内」とは、当社及び連結子会社であります。

## 外国政府等向け債権残高(国別)

平成22年3月31日、平成23年3月31日とも該当ありません。

## (6) 国内・国際業務部門別有価証券の状況

## 有価証券残高(末残)

種類	期別	国内業務部門	国際業務部門	合計
		金額(百万円)	金額(百万円)	金額(百万円)
国債	前連結会計年度	535,905		535,905
	当連結会計年度	347,558		347,558
地方債	前連結会計年度	78,978		78,978
	当連結会計年度	84,323		84,323
短期社債	前連結会計年度			
	当連結会計年度			
社債	前連結会計年度	174,134		174,134
	当連結会計年度	210,792		210,792
株式	前連結会計年度	71,410		71,410
	当連結会計年度	63,105		63,105
その他の証券	前連結会計年度	122,149	256,555	378,705
	当連結会計年度	138,269	233,291	371,561
合計	前連結会計年度	982,579	256,555	1,239,135
	当連結会計年度	844,050	233,291	1,077,342

(注) 1 国内業務部門は、当社及び連結子会社の円建取引であります。

2 国際業務部門は、連結子会社の外貨建取引であります。ただし、円建外国証券は、国際業務部門に含めておりません。

3 「その他の証券」には、外国証券を含んでおります。

## (自己資本比率の状況)

## (参考)

自己資本比率は、銀行法第52条の25の規定に基づき、銀行持株会社が銀行持株会社及びその子会社の保有する資産等に照らしそれらの自己資本の充実の状況が適当であるかどうかを判断するための基準(平成18年金融庁告示第20号、以下、「告示」という。)に定められた算式に基づき、連結ベースについて算出しております。

なお、当社は第二基準(国内基準)を適用のうえ、信用リスク・アセットの算出においては標準的手法を採用しております。

## 連結自己資本比率(第二基準)

項目		平成22年 3月31日	平成23年 3月31日
		金額(百万円)	金額(百万円)
基本的項目 (Tier 1)	資本金	72,311	72,311
	うち非累積的永久優先株 (注1)		
	新株式申込証拠金		
	資本剰余金	83,063	83,063
	利益剰余金	31,107	33,125
	自己株式( )	1	116
	自己株式申込証拠金		
	社外流出予定額( )	5,673	6,024
	その他有価証券の評価差損( )		
	為替換算調整勘定		
	新株予約権		6
	連結子法人等の少数株主持分	885	1,170
	うち海外特別目的会社の発行する優先出資証券		
	営業権相当額( )		
	のれん相当額( )		
	企業結合等により計上される無形固定資産相当額( )		
	証券化取引に伴い増加した自己資本相当額( )	635	575
	繰延税金資産の控除前の〔基本的項目〕計(上記各項目の合計額)		
	繰延税金資産の控除金額( )		
計 (A)	181,057	182,960	
うちステップ・アップ金利条項付の優先出資証券 (注2)			
補完的項目 (Tier 2)	土地の再評価額と再評価の直前の帳簿価額の差額の45%相当額		
	一般貸倒引当金	33,858	31,213
	負債性資本調達手段等	54,500	69,500
	うち永久劣後債務 (注3)	15,000	15,000
	うち期限付劣後債務及び期限付優先株 (注4)	39,500	54,500
計	88,358	100,713	
うち自己資本への算入額 (B)	69,772	84,921	
控除項目	控除項目 (注5) (C)	1,181	1,374
自己資本額	(A) + (B) - (C) (D)	249,648	266,507
リスク・アセット等	資産(オン・バランス)項目	2,259,183	2,295,245
	オフ・バランス取引等項目	50,549	39,004
	信用リスク・アセットの額 (E)	2,309,732	2,334,250
	オペレーショナル・リスク相当額に係る額((G) / 8%) (F)	133,924	133,163
	(参考)オペレーショナル・リスク相当額 (G)	10,713	10,653
計(E) + (F) (H)	2,443,657	2,467,413	
連結自己資本比率(国内基準) = D / H × 100(%)	10.21	10.80	
(参考)Tier 1比率 = A / H × 100(%)	7.40	7.41	

(注) 1 当社の資本金は株式種類毎に区分できないため、資本金のうち非累積的永久優先株の金額は記載していません。

- 告示第17条第2項に掲げるもの、すなわち、ステップ・アップ金利等の特約を付すなど償還を行う蓋然性を有する株式等(海外特別目的会社の発行する優先出資証券を含む。)であります。
- 告示第18条第1項第3号に掲げる負債性資本調達手段で次に掲げる性質のすべてを有するものであります。
  - 無担保で、かつ、他の債務に劣後する払込済のものであること
  - 一定の場合を除き、償還されないものであること
  - 業務を継続しながら損失の補てんに充当されるものであること
  - 利払い義務の延期が認められるものであること
- 告示第18条第1項第4号及び第5号に掲げるものであります。ただし、期限付劣後債務は契約時における償還期間が5年を超えるものに限られております。
- 告示第20条第1項第1号から第6号に掲げるものであり、他の金融機関の資本調達手段の意図的な保有相当額、及び第2号に規定するものに対する投資に相当する額が含まれております。

## (資産の査定)

## (参考)

資産の査定は、「金融機能の再生のための緊急措置に関する法律」(平成10年法律第132号)第6条に基づき、池田泉州銀行の貸借対照表の社債(当該社債を有する金融機関がその元本の償還及び利息の支払の全部又は一部について保証しているものであって、当該社債の発行が金融商品取引法(昭和23年法律第25号)第2条第3項に規定する有価証券の私募によるものに限る。)、貸出金、外国為替、その他資産中の未収利息及び仮払金、支払承諾見返の各勘定に計上されるもの並びに貸借対照表に注記することとされている有価証券の貸付けを行っている場合のその有価証券(使用貸借又は賃貸借契約によるものに限る。)について債務者の財政状態及び経営成績等を基礎として次のとおり区分するものであります。

なお、区分対象となる社債のうち、「その他有価証券」目的で保有しているものは、時価(貸借対照表計上額)で区分されております。

## 1 破産更生債権及びこれらに準ずる債権

破産更生債権及びこれらに準ずる債権とは、破産手続開始、更生手続開始、再生手続開始の申立て等の事由により経営破綻に陥っている債務者に対する債権及びこれらに準ずる債権をいう。

## 2 危険債権

危険債権とは、債務者が経営破綻の状態には至っていないが、財政状態及び経営成績が悪化し、契約に従った債権の元本の回収及び利息の受取りができない可能性の高い債権をいう。

## 3 要管理債権

要管理債権とは、3カ月以上延滞債権及び貸出条件緩和債権をいう。

## 4 正常債権

正常債権とは、債務者の財政状態及び経営成績に特に問題がないものとして、上記1から3までに掲げる債権以外のものに区分される債権をいう。

## 池田銀行の資産の査定額

債権の区分	平成22年3月31日
	金額(百万円)
破産更生債権及びこれらに準ずる債権	12,563
危険債権	23,668
要管理債権	4,275
正常債権	1,651,497

## 泉州銀行の資産の査定額

債権の区分	平成22年3月31日
	金額(百万円)
破産更生債権及びこれらに準ずる債権	13,675
危険債権	13,988
要管理債権	3,449
正常債権	1,810,401

## 池田泉州銀行の資産の査定額

債権の区分	平成23年3月31日
	金額(百万円)
破産更生債権及びこれらに準ずる債権	13,983
危険債権	41,565
要管理債権	7,460
正常債権	3,504,752



## 2【生産、受注及び販売の状況】

「生産、受注及び販売の状況」は、銀行持株会社における業務の特殊性のため、該当する情報がないので記載しておりません。

## 3【対処すべき課題】

当社グループは、人口が密集し、産業が集積する関西ベイエリアに拠点を有し、「リレーションシップバンキングの強化」及び「きめ細かなサービスのご提供」が最大の使命であると認識しております。その認識の下、地域の皆さまのお役に立ち、地域とともに成長する金融グループとして、地域のお客さまとの信頼関係に基づく「ご縁のネットワークの拡充」を重要課題として、経営に取り組んでいるところであります。

また、幅広い観点からビジネスネットワークを築き、質の高い商品やサービスを導入していくことで、「関西経済の活性化に寄与」するとともに、地域の皆さまのお役に立ち、「地域の皆様からのご支持No.1」を目指してまいります。

当社グループの経営戦略は以下のとおりであります。

### (1) 競争力強化のための3つの独自戦略

関西ベイエリアに位置する新銀行として、アジア・チャイナ・ビジネスへの対応力・サポート力を大幅に強化するために「アジアチャイナ本部」を設置しました。

これまで蘇州事務所で集積したニーズ・実績、独立系地銀ならではの自由で幅広いネットワークを活用して、アジア・チャイナ全域における顧客サポート力を飛躍的に高めてまいります。

地域の発展と銀行サービスの高度化に資する先進技術育成を強化するために「先進テクノ本部」を設置しました。

これまで培ってきた関西主要大学・公的機関との緊密な産学官ネットワークを活用し、助成金応募先等の先進技術をもった企業の育成・サポートを行ってまいります。

様々なニーズへの対応力をさらに強化するために「プライベートバンキング本部」を設置しました。幅広い専門家ネットワークにより、高付加価値なサービスを提供し、法人・個人を問わず、様々なニーズに幅広く対応いたします。

### (2) アライアンス戦略

独立系の金融機関ならではの系列・グループにとらわれない自由度の高い独自ネットワークを活かし、最も良い商品・サービスをお客さまにご提供します。

### (3) 効率化戦略

本部効率化人員を営業部門へ投入するなどの営業面のシナジーに加え、システムや店舗・事務センターの統合・効率化などのコスト面のシナジーにより、ローコストオペレーションを実現してまいります。

## 新銀行（単体）の目指す経営指標

	平成23年3月末	平成28年3月末
預金残高	4.3兆円	4.7兆円
貸出金残高	3.5兆円	3.9兆円
有価証券残高	1.1兆円	1.3兆円
投資信託残高	2,169億円	3,400億円
保険取扱額	909億円	1,600億円
コア業務純益	165億円	320億円
当期純利益	63億円	240億円
コアOHR	76%	60%程度
自己資本比率	10.54%	10.5%前後
本支店人員	2,817人	2,500人
うち本部人員	726人	500人

## 4【事業等のリスク】

当社は、平成21年10月1日に池田銀行と泉州銀行が経営統合し、両行を完全子会社とする共同持株会社として設立されました。以下において、当社及び当社グループの事業その他に関して投資者の投資判断上、重要であると考えられる事項について記載しております。

なお、本項においては、将来に関する事項が含まれておりますが、当該事項は、別段の記載のない限り、当連結会計年度末現在において判断したものであります。

## (1) 経営統合に関するリスク

## 期待した統合効果を十分に発揮できないリスク

当社は、平成21年10月1日、池田銀行と泉州銀行の共同株式移転により設立されました。また、当社の完全子会社（子銀行）である池田銀行（存続会社）と泉州銀行（消滅会社）が、平成22年5月1日付で合併し（以下、池田銀行と泉州銀行の共同株式移転を「本件株式移転」、池田銀行と泉州銀行の合併を「本件合併」といい、総称して「本件統合」といいます。）、本件統合において企図した当社グループの事業計画の推進及び経営の効率化等を進めていく方針です。

しかしながら、以下の要因等により本件統合の効果が妨げられ、その結果、当初期待した本件統合の効果を十分に発揮できない等の場合には、当社グループの財政状態及び経営成績に悪影響を及ぼす可能性があります。

- ・ 本件統合において企図した事業計画及び経営の効率化を予定どおり実施できないこと
- ・ 本件統合に伴う商品・サービス、業務・システム、店舗等の統合による想定外の追加費用の発生
- ・ 本件統合後の顧客との関係の変化、営業戦略の不奏功等により、本件統合によるシナジーを発揮できないこと
- ・ 本件合併後のシステム統合におけるシステム障害等の不測の事態の発生
- ・ 当社グループの資産及び貸出債権等に統一的な会計基準、償却引当基準その他の基準及び手続が適用されることによる追加の与信関係費用その他の費用や損失の発生

## 大株主との関係に関するリスク

株式会社三菱東京UFJ銀行(以下「BTMU」といいます。)は、平成23年3月31日現在、当社の総議決権(但し、当社の第一種優先株式及び第二種優先株式に係る議決権の数は除外しております。)の約15%の議決権を保有しております。当社グループは、BTMU及び株式会社三菱UFJフィナンシャル・グループ(以下「MUFJ」といいます。)との親密な関係を今後も継続してまいります。当社の議決権について、地域金融機関としての経営の独立性を高めるため、本件統合に伴い、池田銀行、泉州銀行とBTMUは一定の合意(当該合意内容の詳細については、後記「5 経営上の重要な契約等(2) 当社子銀行と株式会社三菱東京UFJ銀行との間の当社の議決権に関する契約」をご参照下さい。)をしており、当該合意により、将来的に、当社は、BTMU及びMUFJの持分法適用会社から外れることを想定しております。当社グループは、現時点においても、BTMU及びMUFJとは独立して事業経営を行っておりますが、BTMUは当社の総議決権の約15%を有する当社の大株主であることから、BTMUの事業戦略又は投資方針等に変更が生じた場合等においては、当社グループの経営方針及び業務遂行に対して影響を及ぼす可能性があります。

また、BTMUが、上記の合意に基づき、多数の当社株式を一定期間において売却した場合には、一時的に当社株式の市場における流通量が増加し、これにより当社の株価が影響を受ける可能性があります。

## 第一種優先株式及び第二種優先株式の取得に関するリスク

当社は、本件株式移転に伴い、第一種優先株式及び第二種優先株式を発行しておりますが、当社は、当社グループとしての最適な資本政策を常に検討しており、今後、必要に応じて第一種優先株式及び第二種優先株式を取得する場合には、当社グループの財政状態、分配可能額や当社の株価が影響を受ける可能性があります。

## (2) 地域経済への依存のリスク

当社グループは、関西地区を主要な営業基盤としております。当社グループは、関西地区のうちの特定の地域又は特定の顧客へ過度に依存することがないように営業を行っておりますが、主要な営業地域の経済が悪化した場合には、取引先の業況悪化等を通じて信用リスクが増大し、当社グループの財政状態及び経営成績に悪影響を及ぼす可能性があります。

## (3) 競争に関するリスク

当社グループの主要な営業基盤は、既存のメガバンクや他の地元金融機関に加え、近隣地銀の参入等もあり、今後一層の競争激化が予想されます。当社グループがこのような事業環境の影響を受け、計画している営業戦略が奏功しないこと等により、当社グループの財政状態及び経営成績に悪影響を及ぼす可能性があります。

## (4) 持株会社のリスク

当社が銀行子会社及び関連事業を営む子会社・関連会社から受け取る配当については、一定の状況下で、様々な規制等により、その金額が制限される場合があります。また、これら会社が十分な利益を計上することができず、当社に対して配当を支払えない状況が生じた場合には、当社は当社株主に対し配当を支払えなくなる可能性があります。

(5) 信用リスク

貸出先の財務状況悪化等に起因する信用リスクは当社グループが保有する主要なリスクであり、当社グループの不良債権は、景気動向や、不動産価格及び株価の変動、貸出先の経営状況等によっては増加する可能性があります。その結果、現時点の想定を上回る信用コストが発生した場合、当社グループの財政状態及び経営成績に悪影響を及ぼす可能性があります。

(6) 市場リスク

当社グループの市場関連業務においては、様々な金融商品での運用を行っており、金利・為替・株式等の相場変動の影響を受けます。これらのリスクに対しては、ヘッジ取引等によりリスクのエクスポージャーを低減するための諸施策を実施しておりますが、かかる施策によって必ずしもこれらのリスクを完全に回避することができるわけではありません。当社グループの予想を超える変動が生じた場合、当社グループの財政状態及び経営成績に悪影響を及ぼす可能性があります。

(7) 流動性リスク

内外の経済情勢や市場環境の変化等により、資金繰りに影響をきたしたり、通常より著しく高い金利での調達を余儀なくされたりする可能性があります。また、外部の格付機関が当社や銀行子会社の格付けを引き下げた場合等にも、不利な条件での資金調達取引を余儀なくされる可能性があります。

(8) 事務リスク

当社グループでは、事務処理手続きに関する諸規定を定め、それに則った正確な事務処理を励行することを徹底し、事務事故の未然防止を図るため事務管理体制の強化に努めております。しかしながら、これらの対策にもかかわらず、重大な事故・不正等が発生した場合には、当社グループの財政状態及び経営成績に悪影響を及ぼす可能性があります。

(9) システムリスク

当社グループは、銀行子会社における営業店、ATM及び他行とを結ぶオンラインシステムや顧客情報を蓄積している情報システムを保有しております。当社グループでは、コンピュータシステムの停止や誤作動又は不正利用等のシステムリスクに対してシステムの安全稼働に万全を期すほか、厳格な情報管理を行い、運用面での対策を実施しております。しかしながら、これらの対策にもかかわらず、重大なシステム障害が発生した場合には、決済業務に支障をきたす等当社グループの事業に重大な影響を及ぼす可能性があります。その結果、当社グループの財政状態及び経営成績に悪影響を及ぼす可能性があります。

(10) 人的リスク

他の金融機関や異業種との競合の結果として当社グループの求める人材を確保できない場合、人材の流出や士気の低下、法令等遵守の観点から問題となる行為等が発生した場合には、当社グループの経営成績や業務遂行に影響を及ぼす可能性があります。

(11) 有形資産リスク

災害や資産管理の瑕疵等の結果、有形資産の毀損や執務環境等の質の低下等が発生した場合には、当社グループの業績や業務遂行に影響を及ぼす可能性があります。特に、南海地震・東南海地震等の大規模自然災害が発生した場合、当社グループ自身の被災による損害のほか、取引先の被災による業績悪化が、当社グループの経営成績に影響を及ぼす可能性があります。

(12)各種規制の変更リスク

当社は、池田泉州銀行を子会社とする銀行持株会社として、事業運営上の様々な公的規制や金融システム秩序維持のための諸規制・政策のもとで業務を遂行しておりますが、これらの諸規制・政策は、今後の経済及び金融市況、又は金融機関への規制に関する世界的な潮流等に応じて、変更される可能性があります。例えば、平成21年12月4日には中小企業等に対する金融の円滑化を図るための臨時措置に関する法律が施行され、金融機関の努力義務として中小企業又は住宅ローンの借り手から申込みがあった場合には貸付条件の変更等を行うよう努める旨が定められております。このような諸規則・政策の変更については、現時点でその影響を正確に予測することは困難ですが、その変更内容及び事業運営に及ぼす影響の程度によっては、当社グループの財政状態及び経営成績に悪影響を及ぼす可能性があります。

(13)風説・風評の流布によるリスク

銀行業界及び当社グループに対するネガティブな報道を含め、悪質な風説や風評の流布は、それが正確であるか否かにかかわらず、また、当社グループに該当するか否かにかかわらず、当社グループの財政状態及び経営成績並びに当社の株価に悪影響を及ぼす可能性があります。

(14)繰延税金資産に関するリスク

現時点の会計基準では、ある一定の状況において、実現すると見込まれる税務上の便益を繰延税金資産として計上することが認められております。繰延税金資産の計算は、将来の課税所得に関する様々な予測・仮定に基づいており、実際の結果がかかる予測・仮定とは異なる可能性があります。当社グループは、一般に公正妥当と認められる会計基準に基づき繰延税金資産を貸借対照表に計上しておりますが、今後も、当社グループの将来の課税所得の予測に基づいて繰延税金資産の一部又は全額の回収ができないと判断される場合や、将来的に制度の変更により繰延税金資産の算入額が規制された場合には、当社グループの財政状態及び経営成績に影響を及ぼす可能性があります。

(15)自己資本比率に関するリスク

当社グループは、連結自己資本比率を平成18年金融庁告示第20号に定められる第二基準(4%)以上に維持する必要があります。また、当社グループの銀行子会社は、連結自己資本比率及び単体自己資本比率を平成18年金融庁告示第19号に定められる国内基準(4%)以上に維持する必要があります。当社グループ又は銀行子会社の自己資本比率が、求められる水準を下回った場合、金融庁長官から業務の全部又は一部の停止命令等を含む様々な命令を受けることとなります。当社グループ又は銀行子会社の自己資本比率に影響を与える主な要因として以下のものがあります。

- ・不良債権処理額の増加による与信関連費用の増加
- ・株価の下落、市場金利の上昇
- ・繰延税金資産の取崩し
- ・自己資本比率の基準及び算定方法の変更
- ・既調達劣後債務を同等の条件の劣後債務に借り換えることの困難性
- ・本項記載のその他の不利益な展開

(16)情報漏洩に関するリスク

当社グループでは、膨大な顧客情報を保有しているため、情報管理に関する内部管理体制の整備により、情報資産の厳正な管理に努めております。しかしながら、顧客情報や経営情報などの漏洩、紛失、改ざん、不正利用等が発生し、当社グループの信用低下等が生じた場合、当社グループの財政状態及び経営成績に悪影響を及ぼす可能性があります。

(17)退職給付債務に関するリスク

当社グループの退職給付費用及び債務は、割引率等数理計算上で設定される前提条件に基づき算出しております。これらの前提条件が変更された場合、又は実際の年金資産の時価が下落した場合、当社グループの財政状態及び経営成績に悪影響を及ぼす可能性があります。

(18)固定資産減損に関するリスク

今後の経済環境の動向や不動産価格の変動等により、当社グループが所有する固定資産に減損処理に伴う損失が発生し、当社グループの経営成績に悪影響を及ぼす可能性があります。

(19)外的要因(テロ等)に関するリスク

テロ等外部要因によるシステムや社会インフラの大規模な障害発生等及び感染症(新型インフルエンザ等)の流行等により、当社グループの業務の一部が不全となった場合、当社グループの経営成績や業務遂行に悪影響を及ぼす可能性があります。

(20)訴訟等のリスク

当社グループは事業活動を行う上で、会社法、金融商品取引法、銀行法等の法令諸規制を受けるほか、各種取引上の契約を締結しております。当社グループはこれら法令諸規制や契約内容が遵守されるよう法務リスク管理等を行っておりますが、法令解釈の相違、法令手続きの不備により法令諸規制や契約内容を遵守できなかった場合には、当社グループの財政状態及び経営成績に悪影響を及ぼす可能性があります。

(21)内部統制の構築等に関するリスク

当社は、金融商品取引法に基づき、平成22年3月期から連結財務諸表に関して財務報告に係る内部統制報告書を開示することとなり、また、会社法上の規定に従い、内部統制システムの構築を行っております。

当社グループとして、金融商品取引法や会社法等に基づく内部統制に関する体制の構築・維持・運営に努めておりますが、予期しない問題が発生した場合等において内部統制について重要な欠陥が存在する等の場合には、当社グループの財政状態及び経営成績並びに当社の株価に悪影響を及ぼす可能性があります。

## 5【経営上の重要な契約等】

(1) 当社子銀行との経営管理契約締結について

当社は、当社の完全子会社である池田銀行及び泉州銀行(両行は平成22年5月1日に合併し商号を「池田泉州銀行」に変更しております。)との間で、当社が両行に対して行う経営管理に関して、平成21年10月1日付で「経営管理契約書」を締結しております。

(2) 当社子銀行と株式会社三菱東京UFJ銀行との間の当社の議決権に関する契約

当社グループは、BTMU及びMUFJとの親密な関係を今後も継続してまいります。当社の議決権について、地域金融機関としての経営の独立性を高めるため、本件統合に伴い池田銀行、泉州銀行とBTMUは以下の合意をしております。

- 1 B T M Uは、池田銀行及び泉州銀行に対して、平成22年3月31日までに、( ) M U F Gグループ(B T M U及びB T M U以外のM U F Gの子会社並びにその緊密者を併せたものをいいます。以下同じ。)の保有する当社の議決権株式に係る議決権が、合計して、当社の総議決権の20%に実務上可能な限り近い値となること、( ) B T M U、M U F G及びM U F Gの子会社の保有する当社の議決権株式に係る議決権が、合計して、当社の総議決権の15%未満となること、( ) M U F Gの子会社の保有する当社の議決権株式に係る議決権が、それぞれ単体で、当社の総議決権の5%以下となること、( ) B T M Uの保有する当社の議決権株式に係る議決権が、単体で、当社の総議決権の5%以下となることを確約しております。
- 2 上記議決権割合の可及的速やかな達成に向けて、B T M Uは、その保有する当社の普通株式のうち、当社の総議決権の3分の1を超える部分に対応する株式について、株式相場の状況や株式相場への影響を考慮の上、平成22年3月31日までに、M U F Gグループ以外の者への売却処分を完了することができるよう最大限努力する義務を負っております。
- 3 B T M Uは、上記議決権割合を可及的速やかに達成するために、法令の許容する限度において、その保有する当社の普通株式につき、平成22年3月31日までに、株式処分信託を設定するほか、売却処分をするために必要性が高いと合理的に認められる場合には、信託を解除して、他の売却処分を行うことがあります。上記株式処分信託のうち、B T M Uの保有する当社の普通株式の、当社の総議決権の20%を超える部分に対応する株式に係る信託については、B T M Uは、その議決権その他株主としての権利の行使に係る指図を一切行わず、その処分及び議決権の行使その他の運用に関する指図権の行使を一定の投資運用業者に対して一任することとし、当該投資運用業者は、その運用する資産に一般的に適用されるものとして公表している議決権行使の基本方針に従って議決権を行使することとされています。なお、B T M Uは、本3に定める期限までに所定の株式処分信託の設定を完了すれば足り、同期間までに株式処分信託に基づく当社の普通株式の売却が完了することまでは要しないものとされています。
- 4 更に、B T M Uは、当社の企業価値を高めるべく協力し、独立性をより実質的なものとするため、池田銀行及び泉州銀行に対して、平成24年9月30日までに、遅くとも平成26年9月30日までの可能な限り早い機会に、当社の議決権に関連して、( ) M U F Gグループが保有する議決権株式に係る議決権の割合が、合計して、当社の総議決権の15%未満となるようにすること、( ) B T M U、M U F G及びM U F Gの子会社の保有する議決権株式に係る議決権が、合計して、当社の総議決権の10%未満となること、( ) M U F Gの子会社の保有する議決権株式に係る議決権が、それぞれ単体で、当社の総議決権の5%以下となること、( ) B T M Uの保有する議決権株式に係る議決権が、単体で、当社の総議決権の5%以下となること、( ) 当社がB T M U及びM U F Gの持分法適用会社ではなくなること(但し、当社の定款第16条の定めにより、第一種優先株式の議決権が発生している場合には、その議決権が発生していないと仮定したときに、持分法適用会社でなくなる状況とすれば足り)を確約しております。

## 6【研究開発活動】

該当ありません。

## 7 【財政状態、経営成績及びキャッシュ・フローの状況の分析】

### (1) 経営成績の分析

#### 連結粗利益

当連結会計年度の連結粗利益については、資金利益、役務取引等利益及びその他業務利益が、それぞれ12億87百万円、8億89百万円及び14億58百万円増加したことから、前連結会計年度比36億35百万円増加して、859億33百万円となりました。

#### イ 資金利益

当連結会計年度の資金利益については、貸出金利息及び有価証券利息配当金などの資金運用収益が前連結会計年度比24億73百万円減少しましたが、預金利息及び譲渡性預金利息などの資金調達費用も前連結会計年度比37億61百万円減少したことなどから、前連結会計年度比12億87百万円増加して、632億86百万円となりました。

#### ロ 役務取引等利益

当連結会計年度の役務取引等利益については、投資信託・年金保険などの預かり資産販売が前連結会計年度比増加したことを主因として、前連結会計年度比8億89百万円増加して、121億60百万円となりました。

#### ハ その他業務利益

当連結会計年度のおその他業務利益については、国債等債券損益が前連結会計年度比6億56百万円増加したことを主因として、前連結会計年度比14億58百万円増加して、104億85百万円となりました。

#### 経常利益

当連結会計年度の経常利益については、連結粗利益が前連結会計年度比36億35百万円増加して、859億33百万円となりましたが、営業経費も前連結会計年度比11億63百万円増加して、570億89百万円となり、株式等関係損益も36億33百万円減少して、17億40百万円の損失となりました。しかしながら、不良債権処理費用は前連結会計年度比24億65百万円減少して、178億1百万円となったことを主因として、前連結会計年度比14億75百万円増加して、75億32百万円となりました。

#### 当期純利益

当連結会計年度の当期純利益については、経常利益が前連結会計年度比14億75百万円増加して、75億32百万円となり、償却債権取立益等の特別損益が前連結会計年度比1億5百万円増加して、14億59百万円となったこと、並びに法人税等が前連結会計年度比91億28百万円減少して、12億22百万円となったことを主因として、前連結会計年度比105億35百万円増加して、76億90百万円となりました。



## 主要損益の状況

	前連結会計年度(A) (百万円)	当連結会計年度(B) (百万円)	増減(B) - (A) (百万円)
連結粗利益	82,298	85,933	3,635
資金利益	61,999	63,286	1,287
役務取引等利益	11,271	12,160	889
その他業務利益	9,027	10,485	1,458
営業経費( )	55,926	57,089	1,163
不良債権処理費用( )	20,266	17,801	2,465
うち貸出金償却	9,035	11,952	2,917
うち個別貸倒引当金繰入額	2,919	3,036	117
うち一般貸倒引当金繰入額	6,830	1,089	5,741
株式等関係損益	1,893	1,740	3,633
持分法による投資損益	161	155	6
その他	2,101	1,925	176
経常利益	6,057	7,532	1,475
特別損益	1,354	1,459	105
うち償却債権取立益	1,471	1,863	392
税金等調整前当期純利益	7,412	8,991	1,579
法人税等合計( )	10,350	1,222	9,128
法人税、住民税及び事業税( )	687	347	340
法人税等調整額( )	9,662	874	8,788
少数株主損益調整前当期純利益		7,769	
少数株主利益( は少数株主損失)	92	78	170
当期純利益( は当期純損失)	2,845	7,690	10,535

与信関連費用 - 18,795 15,937 2,858

連結粗利益 = (資金運用収益 - 資金調達費用) + (役務取引等収益 - 役務取引等費用)  
+ (その他業務収益 - その他業務費用)

## (2) 財政状態の分析

## 預金残高

当連結会計年度末の預金残高は、銀行業務において個人預金・法人預金とも増加したことを主因として、前連結会計年度末比968億円増加して、4兆3,488億円となりました。

	前連結会計年度末(A) (百万円)	当連結会計年度末(B) (百万円)	増減(B) - (A) (百万円)
預金	4,252,016	4,348,871	96,855
うち個人預金	3,508,871	3,562,663	53,792

## 貸出金残高

当連結会計年度末の貸出金残高は、銀行業務において住宅ローン残高は53億円の増加でしたが、事業性貸出金が増加したことを主因として、前連結会計年度末比524億円増加して、3兆5,010億円となりました。

	前連結会計年度末(A) (百万円)	当連結会計年度末(B) (百万円)	増減(B)-(A) (百万円)
貸出金	3,448,581	3,501,016	52,435
うち住宅ローン	1,748,542	1,753,899	5,357

## 有価証券残高

当連結会計年度末の有価証券残高は、有価証券残高の圧縮に努め、前連結会計年度末比1,617億円減少して、1兆773億円となりました。

	前連結会計年度末(A) (百万円)	当連結会計年度末(B) (百万円)	増減(B)-(A) (百万円)
有価証券	1,239,135	1,077,342	161,793

## (3) キャッシュ・フローの状況の分析

現金及び現金同等物の当連結会計年度末残高は、前連結会計年度末比354億38百万円増加して、1,413億35百万円となりました。

## (営業活動によるキャッシュ・フロー)

前連結会計年度は、預金、借入金並びに債券貸借取引受入担保金の増加及びコールローン等の減少による収入が2,933億11百万円ありましたが、貸出金の増加並びにコールマネー等の減少による支出が1,164億17百万円あったことから、1,835億43百万円の収入となりました。当連結会計年度は、預金の増加及びコールローン等の減少による収入が1,067億94百万円ありましたが、譲渡性預金、債券貸借取引受入担保金、コールマネー等並びに借入金の減少による支出が1,975億68百万円あったことから、前連結会計年度比2,976億11百万円減少して、1,140億68百万円の支出となりました。

## (投資活動によるキャッシュ・フロー)

前連結会計年度は、有価証券の取得による支出1兆7,712億円が、有価証券の売却並びに償還による収入1兆5,905億円を上回ったことから、1,832億69百万円の支出となりました。当連結会計年度は、有価証券の売却並びに償還による収入1兆2,586億円が、有価証券の取得による支出1兆1,110億円を上回ったことから、前会計年度比3,234億25百万円増加して、1,401億56百万円の収入となりました。

## (財務活動によるキャッシュ・フロー)

前連結会計年度は、劣後特約付借入金の返済並びに劣後特約付社債及び新株予約権付社債の償還による支出が403億42百万円、配当金の支払いによる支出が22億86百万円ありましたが、劣後特約付借入による収入並びに株式の発行による収入が526億23百万円あったことから、100億65百万円の収入となりました。当連結会計年度は、配当金の支払による支出が56億73百万円ありましたが、劣後特約付社債及び新株予約権付社債の発行による収入が150億円あったことから、前連結会計年度比8億53百万円減少して、92億12百万円の収入となりました。

### 第3【設備の状況】

#### 1【設備投資等の概要】

当社グループは、「銀行業」の単一セグメントであるため、セグメント情報を記載しておりません。そのため、事業の種類別の設備投資等の概要を記載しております。

当社及び連結子会社では、主にお客さまの利便性向上と営業力強化のために、全体で73億93百万円の設備投資を行いました。

銀行業務部門では、システム統合に向けたソフトウェアの取得、新店舗用地の取得並びに店舗の改修・設備更新などを行いました結果、設備投資額は69億92百万円となりました。

なお、リース業務部門、信用保証業務部門、クレジットカード業務部門及びその他業務部門では、重要な設備投資はありません。

#### 2【主要な設備の状況】

当連結会計年度末における主要な設備の状況は次のとおりであります。なお、当社グループは、「銀行業」の単一セグメントであるため、セグメント情報を記載しておりません。そのため、事業の種類別の設備の状況を記載しております。

平成23年3月31日現在

	会社名	店舗名 その他	所在地	設備の 内容	土地		建物	その他の有 形固定資産	リース資産	合計	従業員数 (人)
					面積 (㎡)	帳簿価額 (百万円)	帳簿価額 (百万円)	帳簿価額 (百万円)	帳簿価額 (百万円)	帳簿価額 (百万円)	
当社		本社	大阪市北区	事務所				33		33	9 ( )

#### 銀行業務

	会社名	店舗名 その他	所在地	設備の 内容	土地		建物	その他の有 形固定資産	リース資産	合計	従業員数 (人)
					面積 (㎡)	帳簿価額 (百万円)	帳簿価額 (百万円)	帳簿価額 (百万円)	帳簿価額 (百万円)	帳簿価額 (百万円)	
連結 子会社	株式会社 池田泉州 銀行	大阪梅田本部	大阪市北区	店舗 事務所	(889) 889		2,532	753	55	3,342	416 (31)
		梅田支店 ほか1店	大阪市北区	店舗			77	81	0	159	43 (7)
		大阪支店 ほか3店	大阪市中央区	店舗			138	61	13	214	88 (5)
		大阪西支店	大阪市西区	店舗			8	6		15	16 ( )
		淡路支店 ほか2店	大阪市東淀川区	店舗	344	1	146	39	1	187	53 (9)
		大宮町支店	大阪市旭区	店舗	555	52	30	8	0	91	15 (2)
		新大阪支店	大阪市淀川区	店舗			6	20		27	19 ( )
		城東支店	大阪市城東区	店舗			25	5	14	45	28 (4)
		昭和町支店	大阪市阿倍野区	店舗			36	10	5	52	28 (2)
		帝塚山支店 ほか1店	大阪市住吉区	店舗	743	64	73	15	10	164	21 (6)
		駒川町支店	大阪市東住吉区	店舗	360	66	42	5	3	118	22 (3)
		住之江支店	大阪市住之江区	店舗			19	12	4	35	11 (2)
		池田営業部 ほか4店	大阪府池田市	店舗 事務所	5,473	1,592	809	312		2,715	109 (48)
		箕面支店 ほか2店	大阪府箕面市	店舗	1,154	101	127	41		270	50 (12)

会社名	店舗名 その他	所在地	設備の 内容	土地		建物 帳簿価額 (百万円)	その他の有 形固定資産 帳簿価額 (百万円)	リース資産 帳簿価額 (百万円)	合計 帳簿価額 (百万円)	従業 員数 (人)	
				面積 (㎡)	帳簿価額 (百万円)						
連結 子会社	株式会社 池田泉州 銀行	能勢支店	大阪府 豊能郡能勢町	店舗	(7) 1,093	20	21	14	55	9 (2)	
		ときわ台支店 ほか1店	大阪府 豊能郡豊能町	店舗	1,149	102	60	22	184	14 (6)	
		豊中支店 ほか11店	大阪府豊中市	店舗	2,499	723	386	158	3	1,271	175 (40)
		摂津支店 ほか1店	大阪府摂津市	店舗			121	33		154	27 (3)
		吹田支店 ほか5店	大阪府吹田市	店舗	364	222	304	126		653	77 (21)
		彩都支店	大阪府茨木市	店舗	1,071	220	130	54		406	8 (2)
		富田支店	大阪府高槻市	店舗	777	150	78	17		246	17 (2)
		枚方北支店 ほか1店	大阪府枚方市	店舗	(6) 6		75	11	8	95	29 (1)
		交野支店	大阪府交野市	店舗	418	290	31	6	8	336	7 (5)
		大東支店 ほか1店	大阪府大東市	店舗	1,048	234	81	22	6	345	29 (3)
		東大阪中央支 店ほか1店	大阪府東大阪市	店舗			31	33	4	69	41 (1)
		高安支店 ほか1店	大阪府八尾市	店舗	357	79	35	20	9	144	36 (10)
		羽曳野支店	大阪府羽曳野市	店舗	(5) 402	28	40	6	8	82	12 (6)
		松原支店	大阪府松原市	店舗	(23) 578	34	38	8	1	82	16 (2)
		藤井寺支店	大阪府藤井寺市	店舗			21	6	1	29	23 (6)
		金剛支店 ほか1店	大阪府富田林市	店舗			41	8	8	59	17 (5)
		堺支店 ほか1店	堺市堺区	店舗	728	55	148	18	22	244	46 (8)
		初芝支店 ほか2店	堺市東区	店舗	1,141	299	128	16	16	461	39 (17)
		鳳支店 ほか3店	堺市西区	店舗	(103) 2,059	181	292	25	21	520	52 (19)
		泉ヶ丘支店	堺市南区	店舗			37	8	15	61	16 (7)
		堺市駅前支店 ほか2店	堺市北区	店舗	(6) 501	6	110	18	23	159	30 (13)
		東山支店	堺市中区	店舗	375	61	26	3	6	97	7 (3)
		高石支店	大阪府高石市	店舗			20	7	15	43	22 (9)
		泉大津支店	大阪府泉大津市	店舗	(16) 915	152	55	13	21	242	17 (6)
		和泉支店 ほか3店	大阪府和泉市	店舗	(25) 2,536	534	469	69	55	1,128	68 (28)
		忠岡支店	大阪府 泉北郡忠岡町	店舗	(332) 332		39	9	16	65	18 (7)
		泉州営業部 ほか3店	大阪府岸和田市	店舗 事務所	(688) 4,158	759	543	137	64	1,504	123 (63)
		貝塚支店 ほか1店	大阪府貝塚市	店舗	(22) 22		84	25	22	132	44 (11)
		泉佐野支店 ほか2店	大阪府泉佐野市	店舗	(466) 1,466	116	168	36	24	347	60 (19)
		泉南支店 ほか2店	大阪府泉南市	店舗	(35) 1,500	257	177	21	13	469	33 (10)
阪南支店 ほか1店	大阪府阪南市	店舗	(509) 909	1	136	23	17	179	29 (12)		

	会社名	店舗名 その他	所在地	設備の 内容	土地		建物 帳簿価額 (百万円)	その他の有 形固定資産 帳簿価額 (百万円)	リース資産 帳簿価額 (百万円)	合計 帳簿価額 (百万円)	従業 員数 (人)
					面積 (㎡)	帳簿価額 (百万円)					
連結 子会社	株式会社 池田泉州 銀行	熊取支店	大阪府 泉南郡熊取町	店舗	(18) 660	207	172	5	11	396	16 (7)
		田尻支店	大阪府 泉南郡田尻町	店舗	(390) 390		68	2	4	75	6 (4)
		岬町支店	大阪府 泉南郡岬町	店舗	(9) 9		12	8	4	26	9 (4)
		神戸支店	神戸市中央区	店舗			36	12		48	17 (1)
		六甲支店	神戸市灘区	店舗			58	26		84	13 (3)
		芦屋支店	兵庫県芦屋市	店舗	(473) 473		205	74		280	12 (3)
		武庫之荘支店 ほか2店	兵庫県尼崎市	店舗	934	287	242	44		574	38 (10)
		西宮北口支店 ほか3店	兵庫県西宮市	店舗	(1,666) 2,235	35	374	144		554	56 (10)
		伊丹支店 ほか1店	兵庫県伊丹市	店舗	386	28	82	32		143	31 (9)
		宝塚支店 ほか6店	兵庫県宝塚市	店舗	940	399	488	149	0	1,038	84 (28)
		川西支店 ほか5店	兵庫県川西市	店舗	(10) 1,012	113	171	68	0	354	92 (37)
		日生中央支店	兵庫県 川辺郡猪名川町	店舗			30	14		45	14 (4)
		三田支店 ほか2店	兵庫県三田市	店舗	117	59	298	49		407	31 (11)
		京都支店	京都市中京区	店舗			142	56		199	14 (1)
		和歌山支店	和歌山県 和歌山市	店舗			19	8	1	28	23 (4)
		東京支店 ほか1店	東京都千代田区	店舗			9	19	1	30	18 (2)
		情報システム センター	兵庫県三田市	事務セン ター	25,846	3,515	2,885	654	0	7,054	37 (40)
		システムセン ター	大阪府泉佐野市	システム センター	6,035	2,514	1,461	89	184	4,249	27 (5)
		大阪事務集中 センターほか	大阪市中央区	事務セン ター・事 務所	(608) 608		32	125	9	168	73 (9)
		堺事務集中セ ンター	堺市堺区	事務集中 センター	1,963	116	225	15	5	362	51 ( )
京阪寝屋川住 宅ローンセン ター	大阪府寝屋川市	住宅ロー ンセン ター			0	1	0	2	4 (3)		
社宅・寮ほか	大阪府池田市ほか	社宅・寮	(3,144) 14,203	1,557	995	60	6	2,621	42 (34)		

## リース業務

	会社名	店舗名 その他	所在地	設備の 内容	土地		建物 帳簿価額 (百万円)	その他の有 形固定資産 帳簿価額 (百万円)	リース資産 帳簿価額 (百万円)	合計 帳簿価額 (百万円)	従業 員数 (人)
					面積 (㎡)	帳簿価額 (百万円)					
連結 子会社	池田泉州リー ス株式会社	本社	大阪市中央区	事務所			0	4		4	19 (4)
		泉州支社	大阪府岸和田市	事務所			2	4		7	5 (1)
	泉銀総合リー ス株式会社	本社	大阪府岸和田市	事務所			5	5		10	7 (7)

## 信用保証業務

	会社名	店舗名 その他	所在地	設備の 内容	土地		建物	その他の有 形固定資産	リース資産	合計	従業員 数 (人)
					面積 (㎡)	帳簿価額 (百万円)	帳簿価額 (百万円)	帳簿価額 (百万円)	帳簿価額 (百万円)	帳簿価額 (百万円)	
連結 子会社	池銀総合保証 株式会社	本社	大阪府池田市	事務所				7		7	20 (5)
	近畿信用保証 株式会社	本社	大阪府貝塚市	事務所			9	5		15	11 (35)

## クレジットカード業務

	会社名	店舗名 その他	所在地	設備の 内容	土地		建物	その他の有 形固定資産	リース資産	合計	従業員 数 (人)
					面積 (㎡)	帳簿価額 (百万円)	帳簿価額 (百万円)	帳簿価額 (百万円)	帳簿価額 (百万円)	帳簿価額 (百万円)	
連結 子会社	株式会社 ジェーアイ	本社	大阪府池田市	事務所				0	1	1	17 ( )
	株式会社 ディーアイ	本社	大阪府池田市	事務所				0		0	4 (2)
	株式会社 ブイアイ	本社	大阪府池田市	事務所				0		0	5 (2)
	株式会社 泉州カード	本社	大阪府岸和田市	事務所			4	2		6	11 (7)

## その他業務

	会社名	店舗名 その他	所在地	設備の 内容	土地		建物	その他の有 形固定資産	リース資産	合計	従業員 数 (人)
					面積 (㎡)	帳簿価額 (百万円)	帳簿価額 (百万円)	帳簿価額 (百万円)	帳簿価額 (百万円)	帳簿価額 (百万円)	
連結 子会社	池田泉州キャ ピタル株式会 社	本社	大阪市北区	事務所				0	0	1	5 (3)
	池田ビジネス サービス株式 会社	本社	大阪府池田市	事務所					8	8	73 (40)
	泉銀ビジネス サービス株式 会社	本社 ほか	堺市堺区ほか	事務所				35		35	21 (68)
	池田泉州オ フィスサー ビス株式会 社	本社	大阪府池田市	事務所							2 (228)
	池田泉州モー ゲージサー ビス株式会 社	本社	大阪府箕面市	事務所				0		0	11 (6)
	ハイ・プレー ン株式会 社	本社	大阪府池田市ほ か	事務所			0	13		14	47 (6)
	エス・アイ・ ソフト株式 会社	本社	大阪府泉佐野市	事務所			0	1		1	25 (4)
池田泉州投資 顧問株式 会社	本社	大阪市中央区	事務所			0	0		0	3 (1)	

- (注) 1 土地の面積欄の( )内は、借地の面積(内書き)であり、その年間賃借料は建物も含め2,351百万円であります。
- 2 従業員数の( )内は、臨時従業員数(外書き)であります。
- 3 その他の有形固定資産は、事務機械1,930百万円、その他2,990百万円であります。
- 4 銀行業務を営む連結子会社の店舗外現金自動設備182か所は上記に含めて記載しております。
- 5 上記には、連結会社以外に貸与している土地12百万円(87㎡)及び建物508百万円が含まれております。
- 6 上記には、リース業務を営む連結子会社からのリース資産998百万円が含まれております。

### 3【設備の新設、除却等の計画】

当社及び連結子会社の設備投資については、店舗政策、利益に対する投資割合等を総合的に勘案して計画しております。

当連結会計年度末において計画中である重要な設備の新設、改修等に係る投資予定金額は48億75百万円であり、その所要資金についてはほぼ全額自己資金にて充当する予定であります。

当連結会計年度末において計画中である重要な設備の新設、売却等は次のとおりであります。

なお、当社グループは、「銀行業」の単一セグメントであるため、セグメント情報を記載しておりません。そのため、事業の種類別の計画を記載しております。

#### (1) 新設、改修

##### 銀行業務

会社名	店舗名その他	所在地	区分	事業(部門)の別	設備の内容	投資予定金額 (百万円)		資金 調達方法	着手年月	完了 予定年月
						総額	既支払額			
株式会社池田泉州銀行	大阪支店 本町支店	大阪市 中央区	移転	銀行業務	店舗	320		自己資金	平成22年 12月	平成23年 4月
	未定	神戸市 東灘区	新設	銀行業務	店舗	1,103	703	自己資金	平成23年 1月	未定
	ダイレクト支 店 インターネット 支店	大阪府貝塚市 兵庫県三田市	移転 統合	銀行業務	店舗	45		自己資金	平成23年 4月	平成23年 7月
	淡路支店	大阪市 東淀川区	移転	銀行業務	店舗	310		自己資金	平成23年 夏	平成24年 8月
	その他		新店・新設 改修・改装	銀行業務	店舗他	2,659		自己資金	平成23年 4月	平成24年 3月
	事務機械等		更新	銀行業務		438		自己資金	平成23年 4月	平成24年 3月
	合計					4,875	703			

(注) 上記設備計画の記載金額には、消費税及び地方消費税を含んでおりません。

#### (2) 除却

##### 銀行業務

会社名	店舗名その他	所在地	事業(部門)の別	設備の内容	期末帳簿価額 (百万円)	除却の予定時期
株式会社池田泉州銀行	本町支店	大阪市中央区	銀行業務	店舗	17	平成23年 5月
	大阪支店	大阪市中央区	銀行業務	店舗	39	平成23年 7月

## 第4【提出会社の状況】

### 1【株式等の状況】

#### (1)【株式の総数等】

##### 【株式の総数】

種類	発行可能株式総数(株)
普通株式	4,250,250,000
第一種優先株式	111,000,000
第二種優先株式	138,750,000
計	4,500,000,000

##### 【発行済株式】

種類	事業年度末現在 発行数(株) (平成23年3月31日)	提出日現在 発行数(株) (平成23年6月30日)	上場金融商品取引所 名又は登録認可金融 商品取引業協会名	内容
普通株式	1,192,293,163	同左	東京証券取引所 市場第一部 大阪証券取引所 市場第一部	(注1)
第一種優先株式	111,000,000	同左		(注2)
第二種優先株式	115,625,000	同左		(注2)
計	1,418,918,163	同左		

(注)1 完全議決権株式であり、剰余金の配当に関する請求権その他の権利内容に何ら限定のない、当社における標準となる株式です。

普通株式は振替株式であり、単元株式数は100株です。

2 資金調達を柔軟かつ機動的に行うための選択肢の多様化を図り、適切な資本政策を実行することを可能とするため、会社法第108条第1項第3号に定める内容について普通株式と異なる定めをした第一種優先株式及び第二種優先株式についての定めを定款に定めており、その内容は次のとおりであります。

#### (1) 優先配当金

毎年3月31日の最終の株主名簿に記載又は記録された優先株式を有する株主(以下「優先株主」という。)又は優先株式の登録株式質権者(以下「優先登録株式質権者」という。)に対し、普通株式を有する株主(以下「普通株主」という。)又は普通株式の登録株式質権者(以下「普通登録株式質権者」という。)に先立ち、それぞれ次に定める額の金銭による剰余金(以下「優先配当金」という。)の配当を行う。

第一種優先株式 1株につき 196円を18.5で除した金額

第二種優先株式 1株につき 204円を18.5で除した金額(但し、平成22年3月31日を基準日とする優先配当金については、1株につき204.5円を18.5で除した金額とする。)

#### 非累積条項

ある事業年度において優先株主又は優先登録株式質権者に対して支払う剰余金の配当の額が優先配当金の額に達しないときは、その不足額は、翌事業年度以降に累積しない。

#### 非参加条項

優先株主又は優先登録株式質権者に対しては、優先配当金を超えて配当は行わない。但し、当社が行う吸収分割手続の中で行われる会社法第758条第8号口若しくは同法第760条第7号口に規定される剰余金の配当又は当社が行う新設分割手続の中で行われる同法第763条第12号口若しくは同法第765条第1項第8号口に規定される剰余金の配当についてはこの限りではない。

#### (2) 残余財産の分配

残余財産を分配するときは、優先株主又は優先登録株式質権者に対し、普通株主及び普通登録株式質権者に先立ち、それぞれ次に定める額を金銭により支払う。

第一種優先株式 1株につき 5,000円を18.5で除した金額

第二種優先株式 1株につき 4,000円を18.5で除した金額

優先株主又は優先登録株式質権者に対しては、前項のほか残余財産の分配は行わない。

#### (3) 議決権

優先株主は、法令に別段の定めがある場合を除き、株主総会において議決権を有しない(但し、第一種優先株式を有する優先株主は、当社の成立の日から第一種優先株式の優先配当金を受ける旨の決議がある時まで議決権を有する。)。但し、優先株主は、優先配当金を受ける旨の議案が定時株主総会に提出されないときはその株主総会より、その議案が定時株主総会において否決されたときはその株主総会の終結の時より優先配当金を受ける旨の決議がある時まで議決権を有する。



- (4) 株式の併合又は分割、募集株式の割当てを受ける権利等  
法令に定める場合を除き、優先株式について株式の併合又は株式の分割を行わない。  
優先株式に対し、募集株式の割当てを受ける権利又は募集新株予約権の割当てを受ける権利を与えない。  
優先株主に対し、株式無償割当て又は新株予約権の無償割当ては行わない。
- (5) 取得条項  
平成25年4月1日以降の日で、第一種優先株式の発行後に取締役会の決議で定める日(以下「第一種優先株式取得日」という。)をもって、第一種優先株式1株につき5,000円を18.5で除した金額に、第一種優先株式の優先配当金の額を第一種優先株式取得日の属する事業年度の初日(同日含む。)から第一種優先株式取得日の前日(同日含む。)までの日数で日割り計算した額(円位未満小数第3位まで算出し、その小数第3位を四捨五入する。)を加算した額の金銭の交付と引換えに、第一種優先株式の全部又は一部を取得することができる。  
平成26年4月1日以降の日で、第二種優先株式の発行後に取締役会の決議で定める日(以下「第二種優先株式取得日」という。)をもって、第二種優先株式1株につき4,000円を18.5で除した金額に、第二種優先株式の優先配当金の額を第二種優先株式取得日の属する事業年度の初日(同日含む。)から第二種優先株式取得日の前日(同日含む。)までの日数で日割り計算した額(円位未満小数第3位まで算出し、その小数第3位を四捨五入する。)を加算した額の金銭の交付と引換えに、第二種優先株式の全部又は一部を取得することができる。  
一部取得をするときは、按分比例の方法又は抽選により行う。
- (6) 優先順位  
各種の優先株式の優先配当金及び残余財産の支払順位は、同順位とする。
- (7) 単元株式数 100株
- (8) 会社法第322条第2項に規定する定款の定め  
該当事項はありません。

## (2) 【新株予約権等の状況】

	事業年度末現在 (平成23年3月31日)	提出日の前月末現在 (平成23年5月31日)
新株予約権の数(個)	4,239(注1)	同左
新株予約権のうち自己新株予約権の数(個)		
新株予約権の目的となる株式の種類	普通株式(注2)	同左
新株予約権の目的となる株式の数(株)	423,900(注3)	同左
新株予約権の行使時の払込金額(円)	1株当たり1円	同左
新株予約権の行使期間	平成23年3月16日～ 平成53年7月31日	同左
新株予約権の行使により株式を発行する場合の株式の発行価格及び資本組入額(円)	発行価格 98 資本組入額 49	同左
新株予約権の行使の条件	(注4)	同左
新株予約権の譲渡に関する事項	譲渡による新株予約権の取得については、当社取締役会の決議による承認を要するものとする。	同左
代用払込みに関する事項		
組織再編成行為に伴う新株予約権の交付に関する事項	(注5)	同左

- (注) 1 新株予約権1個当たりの目的となる株式数 100株  
2 「1(1) 発行済株式」の内容欄に記載のとおりであります。  
3 新株予約権の目的となる株式の数  
新株予約権の割当日後に、当社が当社普通株式につき、株式分割(当社普通株式の株式無償割当てを含む。以下、株式分割の記載につき同じ。)又は株式併合を行う場合、次の算式により付与株式数を調整するものとする。ただし、かかる調整は、新株予約権のうち、当該時点で行使されていない新株予約権の目的である株式の数について行われ、調整の結果生じる1株未満の端数については、これを切り捨ててのものとする。  
調整後付与株式数 = 調整前付与株式数 × 株式分割・株式併合の比率  
調整後付与株式数は、株式分割の場合は、当該株式分割の基準日の翌日(基準日を定めないときは、その効力発生日)以降、株式併合の場合は、その効力発生日以降、これを適用する。ただし、剰余金の額を減少して資本金又は準備金を増加する議案が当社株主総会において承認されることを条件として株式分割が行われる場合で、当該株主総会の終結の日以前の日を株式分割のための基準日とする場合は、調整後付与株式数は、当該株主総会の終結の日の翌日以降、当該基準日の翌日に遡してこれを適用する。  
また、上記の他、割当日後、これらの場合に準じて付与株式数の調整を必要とする場合、当社は、当社取締役会において必要と認める付与株式数の調整を行うことができる。  
4 新株予約権の行使の条件  
新株予約権者は、子会社の取締役及び執行役員のいずれの地位をも喪失した日の翌日から10日間以内(10日

目が休日に当たる場合には翌営業日)に限り、新株予約権を行使することができるものとする。

5 組織再編成行為に伴う新株予約権の交付に関する事項

当社が合併(当社が合併により消滅する場合に限る。)、吸収分割若しくは新設分割(それぞれ当社が分割会社となる場合に限る。)、株式交換若しくは株式移転(それぞれ当社が完全子会社となる場合に限る。)(以上を総称して以下「組織再編行為」という。)をする場合において、組織再編行為の効力発生日(吸収合併につき吸収合併がその効力を生ずる日、新設合併につき新設合併設立株式会社成立の日、吸収分割につき吸収分割がその効力を生ずる日、新設分割につき新設分割設立株式会社成立の日、株式交換につき株式交換がその効力を生ずる日、及び株式移転につき株式移転設立完全親会社の成立の日をいう。以下同じ。)の直前において残存する新株予約権(以下、「残存新株予約権」という。)を保有する新株予約権者に対し、それぞれの場合につき、会社法第236条第1項第8号のイからホまでに掲げる株式会社(以下「再編対象会社」という。)の新株予約権をそれぞれ交付することとする。この場合においては、残存新株予約権は消滅し、再編対象会社は再編対象会社新株予約権を新たに交付するものとする。ただし、以下の各号に沿って再編対象会社の新株予約権を交付する旨を、吸収合併契約、新設合併契約、吸収分割契約、新設分割計画、株式交換契約又は株式移転計画において定めた場合に限るものとする。

交付する再編対象会社の新株予約権の数

新株予約権者が保有する残存新株予約権の数と同一の数をそれぞれ交付するものとする。

新株予約権の目的である再編対象会社の株式の種類

再編対象会社の株式とする。

新株予約権の目的である再編対象会社の株式の数

組織再編行為の条件等を勘案のうえ、前記(注3)に準じて決定する。

新株予約権の行使に際して出資される財産の価額

交付される各新株予約権の行使に際して出資される財産の価額は、以下に定める再編後行使価額に上記に従って決定される当該各新株予約権の目的である再編対象会社の株式の数を乗じて得られる金額とする。再編後行使価額は、交付される各新株予約権を行使することにより交付を受けることができる再編対象会社の株式1株当たり1円とする。

新株予約権を行使することができる期間

前記「新株予約権の行使期間」に定める新株予約権を行使することができる期間の開始日と組織再編行為の効力発生日のうちいずれか遅い日から、前記「新株予約権の行使期間」に定める新株予約権を行使することができる期間の満了日までとする。

新株予約権の行使により株式を発行する場合における増加する資本金及び資本準備金に関する事項

前記「新株予約権の行使により株式を発行する場合の株式の発行価格及び資本組入額」に準じて決定する。

譲渡による新株予約権の取得の制限

譲渡による新株予約権の取得については、再編対象会社の取締役会の決議による承認を要するものとする。

新株予約権の行使の条件

前記(注4)に準じて決定する。

新株予約権の取得条項

ア 当社が消滅会社となる合併契約承認の議案、当社が分割会社となる分割契約又は分割計画承認の議案、当社が完全子会社となる株式交換契約又は株式移転計画承認の議案、当社の発行する全部の株式の内容として譲渡による当該株式の取得について当社の承認を要することについての定めを設ける定款の変更承認の議案、又は新株予約権の目的である種類の株式の内容として譲渡による当該種類の株式の取得について当社の承認を要すること又は当該種類の株式について当社が株主総会の決議によってその全部を取得することについての定めを設ける定款の変更承認の議案につき、当社株主総会で承認された場合(株主総会決議が不要の場合は、当社取締役会決議又は会社法第416条第4項の規定に従い委任された執行役の決定がなされた場合)は、当社取締役会が別途定める日に、新株予約権を無償で取得することができる。

イ 新株予約権者が、(注4)の行使条件に該当しなくなった場合、又は権利を放棄した場合、新株予約権を無償で取得することができる。

(3) 【行使価額修正条項付新株予約権付社債券等の行使状況等】

該当事項はありません。

## (4) 【ライツプランの内容】

該当事項はありません。

## (5) 【発行済株式総数、資本金等の推移】

年月日	発行済株式 総数増減数 (株)	発行済株式 総数残高 (株)	資本金 増減額 (百万円)	資本金残高 (百万円)	資本準備金 増減額 (百万円)	資本準備金 残高 (百万円)
平成21年10月1日(注1)	1,186,166,463	1,186,166,463	50,000	50,000	12,500	12,500
平成22年3月8日(注2)	210,000,000	1,396,166,463	20,130	70,130	20,130	32,630
平成22年3月23日(注3)	22,751,700	1,418,918,163	2,180	72,311	2,180	34,811

(注) 1 発行済株式総数、資本金及び資本準備金の増加は、平成21年10月1日付で池田銀行及び泉州銀行の共同株式移転による当社の設立に際して新株式を発行したことによるものであります。

2 有償一般募集 発行価格200円 発行価額191.72円 資本組入額95.86円

3 有償第三者割当 発行価格191.72円 資本組入額95.86円  
割当先 三菱UFJ証券株式会社

## (6) 【所有者別状況】

## 普通株式

平成23年3月31日現在

区分	株式の状況(1単元の株式数100株)								単元未満株式の状況(株)
	政府及び地方公共団体	金融機関	金融商品取引業者	その他の法人	外国法人等		個人その他	計	
					個人以外	個人			
株主数(人)		72	52	2,041	215	9	31,550	33,939	
所有株式数(単元)		5,621,095	191,562	3,338,502	657,536	522	2,110,555	11,919,772	315,963
所有株式数の割合(%)		47.16	1.61	28.01	5.52	0.00	17.70	100.00	

(注) 1 自己株式1,008,040株は「個人その他」に10,080単元、「単元未満株式の状況」に40株含まれておりません。

2 「その他の法人」の欄には、株式会社証券保管振替機構名義の株式が418単元含まれております。

## 第一種優先株式

平成23年3月31日現在

区分	株式の状況(1単元の株式数100株)								単元未満株式の状況(株)
	政府及び地方公共団体	金融機関	金融商品取引業者	その他の法人	外国法人等		個人その他	計	
					個人以外	個人			
株主数(人)		1						1	
所有株式数(単元)		1,110,000						1,110,000	
所有株式数の割合(%)		100.00						100.00	

## 第二種優先株式

平成23年3月31日現在

区分	株式の状況(1単元の株式数100株)								単元未満株式の状況(株)
	政府及び地方公共団体	金融機関	金融商品取引業者	その他の法人	外国法人等		個人その他	計	
					個人以外	個人			
株主数(人)		1		11				12	
所有株式数(単元)		92,500		1,063,750				1,156,250	
所有株式数の割合(%)		8.00		92.00				100.00	

## (7) 【大株主の状況】

## 所有株式数別

平成23年3月31日現在

氏名又は名称	住所	所有株式数 (千株)	発行済株式 総数に対する 所有株式数 の割合(%)
日本トラスティ・サービス信託銀行株式会社	東京都中央区晴海1丁目8番11号	193,095	13.60
株式会社三菱東京UFJ銀行	東京都千代田区丸の内2丁目7番1号	170,597	12.02
日本マスタートラスト信託銀行株式会社	東京都港区浜松町2丁目11番3号	146,950	10.35
株式会社オーシー・ファイナンス	東京都港区港南2丁目15番2号	32,375	2.28
ダイキン工業株式会社	大阪市北区中崎西2丁目4番12号 梅田センタービル	32,034	2.25
株式会社三菱UFJフィナンシャル・グループ	東京都千代田区丸の内2丁目7番1号	29,799	2.10
三菱UFJ信託銀行株式会社 (常任代理人 日本マスタートラスト信託銀行株式会社)	東京都千代田区丸の内1丁目4番5号 (東京都港区浜松町2丁目11番3号)	28,607	2.01
伊丹産業株式会社	兵庫県伊丹市中央5丁目5番10号	26,918	1.89
株式会社みずほコーポレート銀行 (常任代理人 資産管理サービス信託銀行株式会社)	東京都千代田区丸の内1丁目3番3号 (東京都中央区晴海1丁目8番12号)	17,282	1.21
株式会社大林組	東京都港区港南2丁目15番2号	16,594	1.16
計		694,255	48.92

(注) 1 日本トラスティ・サービス信託銀行株式会社の所有株式193,095千株は、信託業務に係る株式であります。

そのうち1,474千株は、大建工業株式会社が同社に委託した退職給付信託の信託財産であり、その議決権行使の指図権は大建工業株式会社が留保しております。

そのうち284千株は、東ソー株式会社が同社に委託した退職給付信託の信託財産であり、その議決権行使の指図権は東ソー株式会社が留保しております。

2 日本マスタートラスト信託銀行株式会社の所有株式146,950千株は、信託業務に係る株式であります。

そのうち8,389千株は、あいおいニッセイ同和損害保険株式会社が同社に委託した退職給付信託の信託財産であり、その議決権行使の指図権はあいおいニッセイ同和損害保険株式会社が留保しております。

## 所有議決権数別

平成23年3月31日現在

氏名又は名称	住所	所有議決権数 (個)	総株主の議決権 に対する 所有議決権数 の割合(%)
日本トラスティ・サービス信託銀行株式会社	東京都中央区晴海1丁目8番11号	1,930,953	16.21
日本マスタートラスト信託銀行株式会社	東京都港区浜松町2丁目11番3号	1,469,506	12.33
株式会社三菱東京UFJ銀行	東京都千代田区丸の内2丁目7番1号	595,979	5.00
株式会社三菱UFJフィナンシャル・グループ	東京都千代田区丸の内2丁目7番1号	297,990	2.50
三菱UFJ信託銀行株式会社 (常任代理人 日本マスタートラスト信託銀行株式会社)	東京都千代田区丸の内1丁目4番5号 (東京都港区浜松町2丁目11番3号)	286,071	2.40
伊丹産業株式会社	兵庫県伊丹市中央5丁目5番10号	176,685	1.48
株式会社みずほコーポレート銀行 (常任代理人 資産管理サービス信託銀行株式会社)	東京都千代田区丸の内1丁目3番3号 (東京都中央区晴海1丁目8番12号)	172,821	1.45
株式会社大林組	東京都港区港南2丁目15番2号	165,944	1.39
東京海上日動火災保険株式会社	東京都千代田区丸の内1丁目2番1号	140,599	1.18
池田泉州銀行従業員持株会	大阪市北区茶屋町18番14号	139,966	1.17
計		5,376,514	45.14

- (注) 1 日本トラスティ・サービス信託銀行株式会社の所有議決権数1,930,953個は、信託業務に係る株式であります。そのうち14,744個は、大建工業株式会社が同社に委託した退職給付信託の信託財産であり、その議決権行使の指図権は大建工業株式会社が留保しております。そのうち2,849個は、東ソー株式会社が同社に委託した退職給付信託の信託財産であり、その議決権行使の指図権は東ソー株式会社が留保しております。
- 2 日本マスタートラスト信託銀行株式会社の所有議決権数1,469,506個は、信託業務に係る株式であります。そのうち83,897個は、あいおいニッセイ同和損害保険株式会社が同社に委託した退職給付信託の信託財産であり、その議決権行使の指図権はあいおいニッセイ同和損害保険株式会社が留保しております。

## (8) 【議決権の状況】

## 【発行済株式】

平成23年3月31日現在

区分	株式数(株)	議決権の数(個)	内容
無議決権株式	第一種優先株式 111,000,000 第二種優先株式 115,625,000		「第4 提出会社の状況 1 株式等の状況 (1) 株式の総数等 発行済株式」の(注2)を参照してください。
議決権制限株式(自己株式等)			
議決権制限株式(その他)			
完全議決権株式(自己株式等)	(自己保有株式) 普通株式 1,008,000		
完全議決権株式(その他)	普通株式 1,190,969,200	11,909,692	
単元未満株式	普通株式 315,963		1単元(100株)未満の株式
発行済株式総数	1,418,918,163		
総株主の議決権		11,909,692	

(注) 上記の「完全議決権株式(その他)」の欄には、株式会社証券保管振替機構名義の株式が41千株含まれております。

また、「議決権の数」の欄に、同機構名義の完全議決権株式に係る議決権の数が418個含まれております。

## 【自己株式等】

平成23年3月31日現在

所有者の氏名 又は名称	所有者の住所	自己名義 所有株式数 (株)	他人名義 所有株式数 (株)	所有株式数 の合計 (株)	発行済株式 総数に対する 所有株式数 の割合(%)
(自己保有株式) 株式会社池田泉州 ホールディングス	大阪市北区茶屋町18番14号	1,008,000		1,008,000	0.07
計		1,008,000		1,008,000	0.07

## (9) 【ストックオプション制度の内容】

平成23年2月24日開催の取締役会において決議されたもの

決議年月日	平成23年2月24日
付与対象者の区分及び人数(名)	当社子会社の取締役：22 当社子会社の執行役員：19
新株予約権の目的となる株式の種類	「(2) 新株予約権等の状況」に記載しております。
株式の数(株)	同上
新株予約権の行使時の払込金額(円)	同上
新株予約権の行使期間	同上
新株予約権の行使の条件	同上
新株予約権の譲渡に関する事項	同上
代用払込みに関する事項	同上
組織再編成行為に伴う新株予約権の交付に関する事項	同上



## (10) 【従業員株式所有制度の内容】

## 従業員株式所有制度の概要

当社は、平成23年5月27日開催の取締役会において、池田泉州銀行従業員に対する当社の中長期的な企業価値向上へのインセンティブの付与を目的として、「信託型従業員持株インセンティブ・プラン（以下、「本プラン」といいます。）の導入を決議いたしました。

本プランは、「池田泉州銀行従業員持株会」（以下、「持株会」といいます。）に加入するすべての従業員を対象とするインセンティブ・プランです。本プランでは、当社が信託銀行に「池田泉州銀行従業員持株会専用信託」（以下、「従持信託」といいます。）を設定し、従持信託は、今後5年間にわたり持株会が取得すると見込まれる規模の当社株式を予め取得します。

その後は、従持信託から持株会に対して継続的に当社株式の売却が行われるとともに、信託終了時点で従持信託内に株式売却益相当額が累積した場合には、当該株式売却益相当額が残余財産として受益者適格要件を満たす者に分配されます。

なお、当社は、従持信託が当行株式を取得するための借入に対し保証をすることになるため、当社株価の下落により従持信託内に株式売却損相当額が累積し、信託終了時点において従持信託内に当該株式売却損相当の借入金残債がある場合は、保証契約に基づき、当社が当該残債を弁済することになります。

本プランの仕組みは以下のとおりであります。

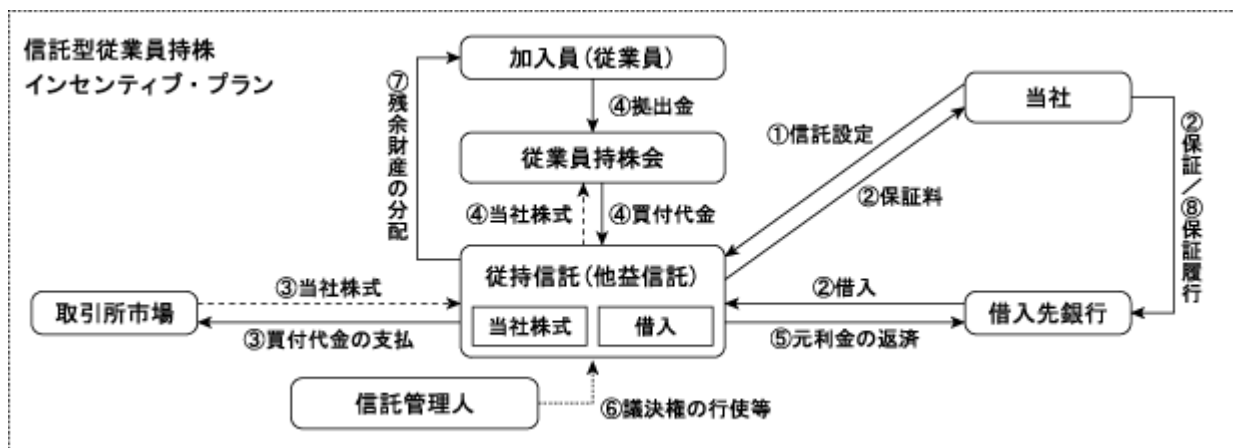

持株会に取得させる予定の株式の総額

21億円を上限とする。（株式の取得期間中に取得株式が一定の金額に達しない場合は、受託者の通知により、従持信託を終了します。）

当該従業員株式所有制度による受益権その他の権利を受けることができる者の範囲

受益者適格要件を満たす者(受益権確定事由の発生後、一定の手続を経て存在するに至ります。)

## 2 【自己株式の取得等の状況】

【株式の種類等】	会社法第155条第3号による優先株式の取得
	会社法第155条第3号による普通株式の取得
	会社法第155条第7号による普通株式の取得

## (1) 【株主総会決議による取得の状況】

会社法第155条第3号による優先株式の取得

区分	株式数(株)	価額の総額(円)
株主総会(平成23年6月29日)での決議状況 (取得期間平成23年6月29日～平成24年6月29日)	111,000,000	31,176,000,000
当事業年度前における取得自己株式		
当事業年度における取得自己株式		
残存授權株式の総数及び価額の総額		
当事業年度の末日現在の未行使割合(%)		
当期間における取得自己株式		
提出日現在の未行使割合(%)	100.0	100.0

## (2) 【取締役会決議による取得の状況】

会社法第155条第3号による普通株式の取得

区分	株式数(株)	価額の総額(円)
取締役会(平成23年3月18日)での決議状況 (取得期間平成23年3月22日～平成23年3月22日)	1,000,000	150,000,000
当事業年度前における取得自己株式		
当事業年度における取得自己株式	1,000,000	114,000,000
残存決議株式の総数及び価額の総額		36,000,000
当事業年度の末日現在の未行使割合(%)	0.0	24.0
当期間における取得自己株式		
提出日現在の未行使割合(%)	0.0	24.0

## (3) 【株主総会決議又は取締役会決議に基づかないものの内容】

会社法第155条第7号による普通株式の取得

区分	株式数(株)	価額の総額(円)
当事業年度における取得自己株式	2,653	335,656
当期間における取得自己株式	204	23,672

(注) 当期間における取得自己株式には、平成23年6月1日から有価証券報告書提出日までの単元未満株式の買取りによる株式数は含めておりません。

## (4) 【取得自己株式の処理状況及び保有状況】

区分	当事業年度		当期間	
	株式数(株)	処分価額の総額 (円)	株式数(株)	処分価額の総額 (円)
引き受ける者の募集を行った 取得自己株式				
消却の処分を行った取得自己株式				
合併、株式交換、会社分割に係る 移転を行った取得自己株式				
その他				
保有自己株式数	1,008,040		1,008,244	

(注) 当期間における取得自己株式の処理状況及び保有状況には、平成23年6月1日から有価証券報告書提出日までの  
単元未満株式の買取り及び単元未満株式の売渡しによる株式数は含めておりません。

### 3 【配当政策】

当社は、銀行持株会社としての公共性に鑑み、適正な内部留保の充実により、財務体質の健全性を確保するとともに、安定的配当の考え方を維持しつつ、積極的に株主の皆さまに利益を還元していくことを基本方針としております。

当社の剰余金の配当は、中間配当及び期末配当の年2回を基本的な配当方針としております。配当の決定機関は、中間配当は取締役会、期末配当は株主総会であります。

当事業年度の剰余金の配当につきましては、基本方針に基づき、業績の状況や経営環境等を総合的に勘案し、普通株式につきましては、1株につき3円の配当としております。また、第一種優先株式につきましては、定款の定めにより1株につき196円を18.5で除した額、第二種優先株式につきましては、定款の定めに従い1株につき204円を18.5で除した額の配当としております。

また、内部留保資金につきましては、将来の事業発展のための投資や財務体質強化のための原資として活用してまいります。

なお、当社は会社法第454条第5項に規定する中間配当を行うことができる旨を定款で定めております。

(注) 基準日が当事業年度に属する剰余金の配当は、以下のとおりであります。

決議年月日	種類	配当金総額(百万円)	1株当たり配当金(円)
平成23年6月29日 定時株主総会決議	普通株式	3,573	3
	第一種優先株式	1,176	196を18.5で除した額
	第二種優先株式	1,275	204を18.5で除した額

### 4 【株価の推移】

#### (1) 【最近5年間の事業年度別最高・最低株価】

普通株式

回次	第1期	第2期
決算年月	平成22年3月	平成23年3月
最高(円)	459	180
最低(円)	167	96

(注) 1 最高・最低株価は、東京証券取引所市場第一部における株価を記載しております。

2 当社普通株式は、平成21年10月1日に東京証券取引所市場第一部に上場いたしました。従って、それ以前の株価については該当ありません。

優先株式

当社第一種優先株式及び第二種優先株式は、非上場であるため、該当事項はありません。

#### (2) 【最近6月間の月別最高・最低株価】

普通株式

月別	平成22年10月	11月	12月	平成23年1月	2月	3月
最高(円)	125	119	120	131	135	134
最低(円)	102	106	110	116	117	96

(注) 最高・最低株価は、東京証券取引所市場第一部における株価を記載しております。

優先株式

当社第一種優先株式及び第二種優先株式は、非上場であるため、該当事項はありません。

## 5 【役員 の 状 況】

役名	職名	氏名	生年月日	略歴		任期	所有株式数 (株)
取締役社長 兼 C E O (最高経営 責任者) (代表取締 役)		服部盛隆	昭和18年5月5日生	昭和41年4月 平成3年3月 平成3年6月 平成8年11月 平成10年1月 平成11年1月 平成13年1月 平成15年6月 平成21年10月 平成22年5月	池田銀行(現池田泉州銀行)入行 同行営業本部営業企画部長 同行取締役 同行常務取締役 同行専務取締役 同行取締役副頭取 同行取締役頭取 同行取締役頭取兼最高執行役員 当社取締役社長兼 C E O (現職) 池田泉州銀行取締役頭取兼 C E O (現職)	(注)3	普通株式 92,200
取締役会長 (代表取締 役)		吉田憲正	昭和19年4月8日生	昭和43年4月 平成7年5月 平成7年6月 平成10年3月 平成11年6月 平成12年4月 平成12年6月 平成13年6月 平成21年10月 平成22年5月	三和銀行(現三菱東京 U F J 銀行) 入行 同行業務本部支店部長 同行取締役 同行常務取締役 同行専務取締役 同行取締役 泉州銀行(現池田泉州銀行)顧問 同行取締役副頭取 同行取締役頭取 当社取締役会長(現職) 池田泉州銀行取締役会長(現職)	(注)3	普通株式 76,900
取締役		伊藤清継	昭和20年7月26日生	昭和44年4月 平成9年6月 平成11年6月 平成12年6月 平成15年5月 平成17年5月 平成21年10月 平成22年5月	泉州銀行(現池田泉州銀行)入行 同行融資管理部長 同行取締役 同行常務取締役 同行常務取締役兼常務執行役員 同行専務取締役兼専務執行役員 当社取締役(現職) 池田泉州銀行取締役副頭取(現職)	(注)3	普通株式 46,869
取締役		昌尾一弘	昭和22年11月19日生	昭和46年4月 平成11年2月 平成11年6月 平成12年6月 平成16年3月 平成17年6月 平成21年10月 平成22年5月 平成23年6月	池田銀行(現池田泉州銀行)入行 同行 C S 営業部長 同行執行役員 同行取締役 同行常務取締役 同行専務取締役兼統括執行役員 当社取締役(現職) 池田泉州銀行専務取締役 同行取締役副頭取(現職)	(注)3	普通株式 47,975
取締役	秘書役	瀧川明秀	昭和24年12月23日生	昭和48年4月 平成15年4月 平成15年5月 平成17年6月 平成21年6月 平成21年10月 平成22年5月 平成22年5月	三和銀行(現三菱東京 U F J 銀行) 入行 泉州銀行(現池田泉州銀行)営業副 本部長 同行常務執行役員 同行常務取締役兼常務執行役員 同行専務取締役兼専務執行役員 当社取締役 当社取締役秘書役(現職) 池田泉州銀行専務取締役(現職)	(注)3	普通株式 20,400
取締役		片岡和行	昭和27年5月19日生	昭和51年4月 平成16年5月 平成16年9月 平成17年6月 平成18年6月 平成21年6月 平成21年6月 平成21年10月 平成22年5月	三和銀行(現三菱東京 U F J 銀行) 入行 U F J 銀行(現三菱東京 U F J 銀 行)企業部(大阪)部長(部付) 同行執行役員 U F J センtral リース(現三菱 U F J リース)執行役員 同社常務執行役員 泉州銀行(現池田泉州銀行)顧問 同行専務取締役兼専務執行役員 当社取締役(現職) 池田泉州銀行専務取締役(現職)	(注)3	普通株式 12,100

役名	職名	氏名	生年月日	略歴		任期	所有株式数 (株)
取締役		小宮 昇	昭和19年12月8日生	昭和42年4月 平成5年3月 平成5年4月 平成5年10月 平成6年6月 平成7年10月 平成12年5月 平成15年6月 平成21年10月 平成22年5月	日本興業銀行入行 同行プロジェクト・エンジニアリング部副部長 池田銀行(現池田泉州銀行)入行 同行国際部長 同行取締役 同行常務取締役 同行専務取締役 同行専務取締役兼統括執行役員 当社取締役(現職) 池田泉州銀行専務取締役(現職)	(注)3	普通株式 33,050
取締役		藤田 博久	昭和27年11月1日生	昭和51年4月 平成10年5月 平成12年5月 平成15年6月 平成17年6月 平成21年10月 平成22年5月 平成23年6月	池田銀行(現池田泉州銀行)入行 同行システム部長 同行執行役員 同行取締役 同行常務取締役 当社取締役(現職) 池田泉州銀行常務取締役 同行専務取締役(現職)	(注)3	普通株式 52,512
取締役		福地 直哉	昭和27年4月22日	昭和51年4月 平成16年4月 平成19年6月 平成19年6月 平成21年10月 平成22年5月 平成22年6月 平成23年6月	泉州銀行(現池田泉州銀行)入行 同行泉佐野ブロック統括店長兼泉佐野支店長 同行執行役員 同行取締役兼執行役員 当社執行役員 池田泉州銀行常務取締役 当社取締役(現職) 池田泉州銀行専務取締役(現職)	(注)3	普通株式 42,000
取締役		井角 和博	昭和29年2月18日生	昭和51年4月 平成14年10月 平成15年7月 平成16年6月 平成20年6月 平成21年6月 平成22年5月 平成23年6月	池田銀行(現池田泉州銀行)入行 同行個人ローン部長 同行執行役員 同行常務執行役員 同行取締役兼常務執行役員 同行常務取締役 池田泉州銀行常務取締役(現職) 当社取締役(現職)	(注)3	普通株式 28,716
取締役 (社外) (注)1		畔柳 信雄	昭和16年12月18日生	昭和40年4月 平成4年6月 平成8年4月 平成8年6月 平成13年6月 平成14年6月 平成15年6月 平成16年6月 平成17年10月 平成18年1月 平成20年4月 平成21年10月 平成22年4月 平成22年5月	三菱銀行(現三菱東京UFJ銀行)入行 同行取締役 東京三菱銀行(現三菱東京UFJ銀行)取締役 同行常務取締役 同行常務執行役員 同行副頭取 三菱東京フィナンシャル・グループ(現三菱UFJフィナンシャル・グループ)取締役 同社取締役社長 東京三菱銀行(現三菱東京UFJ銀行)頭取 三菱UFJフィナンシャル・グループ取締役社長 三菱東京UFJ銀行頭取 同行取締役会長(現職) 当社取締役(現職) 三菱UFJフィナンシャル・グループ取締役 池田泉州銀行取締役(現職) (他の法人等の代表状況) 三菱東京UFJ銀行取締役会長	(注)3	
取締役 (社外) (注)1		平松 一夫	昭和22年8月10日生	昭和54年4月 昭和60年4月 平成13年4月 平成14年4月 平成20年6月 平成21年4月 平成22年6月 平成23年6月	関西学院大学商学部助教授 同大学商学部教授(現職) 学校法人関西学院理事(現職) 関西学院大学学長 住友電気工業社外取締役(現職) 学校法人関西学院評議員(現職) 大同生命保険社外監査役(現職) 新明和工業社外取締役(現職) 当社取締役(現職) 池田泉州銀行取締役(現職)	(注)3	
監査役 (常勤)		堀井 勝利	昭和19年6月25日生	昭和42年4月 平成7年3月 平成7年6月 平成9年6月 平成10年6月 平成12年5月 平成15年6月 平成16年6月 平成17年6月 平成21年10月	池田銀行(現池田泉州銀行)入行 同行関連事業部長 同行監査役 同行取締役 同行常務取締役 同行専務取締役 同行専務取締役兼統括執行役員 同行取締役副頭取兼統括執行役員 同行監査役 当社監査役(現職)	(注)4	普通株式 49,197

役名	職名	氏名	生年月日	略歴		任期	所有株式数 (株)
監査役 (常勤)		辻 太保	昭和24年9月25日生	昭和48年4月 平成12年10月	泉州銀行(現池田泉州銀行)入行 同行貝塚ブロック統括店長兼貝塚 支店長	(注)4	普通株式 23,000
監査役 (社外) (注)2		今中利昭	昭和10年5月15日生	昭和37年4月 昭和40年4月 昭和51年4月 昭和57年4月 平成5年7月 平成10年5月	弁護士登録(大阪弁護士会) 関西法律特許事務所開設 大阪市立大学非常勤講師 大阪弁護士会副会長 大阪府建築工事紛争審査会会長 日本弁護士連合会司法制度調査会 委員長	(注)4	普通株式 1,850
監査役 (社外) (注)2		佐々木 敏昭	昭和16年2月23日生	平成12年4月 平成15年6月 平成19年9月 平成21年10月	興紀相互銀行入行 大阪銀行(現近畿大阪銀行)入行 同行本店支配人 泉州銀行(現池田泉州銀行)監査役 学校法人泉州学園専務理事 同学園理事長(現職) 当社監査役(現職)	(注)4	普通株式 108,100
計							普通株式 634,869

- (注) 1 取締役のうち畔柳信雄及び平松一夫の2名は、会社法第2条第15号に定める社外取締役であります。
- 2 監査役のうち今中利昭及び佐々木敏昭の2名は、会社法第2条第16号に定める社外監査役であります。
- 3 取締役の任期は、平成23年3月期に係る定時株主総会終結の時より、平成24年3月期に係る定時株主総会の終結の時までであります。
- 4 監査役の任期は、平成21年10月1日である当社の設立日より、平成25年3月期に係る定時株主総会の終結の時までであります。
- 5 当社は、取締役会の機能の強化及び業務執行の迅速化を図るため、執行役員制度を導入しております。執行役員は7人で、下記のとおりであります。

役名	職名	氏名
執行役員		青柳 茂
執行役員		姫野 豊
執行役員	コンプライアンス統括部長	坂戸 豊
執行役員	事務システム企画部長	小林 弘明
執行役員	人事部長	久保田 洋
執行役員	企画部長	田原 彰
執行役員	営業企画部長	齊藤 昌宏

## 6 【コーポレート・ガバナンスの状況等】

### (1) 【コーポレート・ガバナンスの状況】

当社は、池田泉州銀行などを子会社とする持株会社であり、地域金融機関グループとしての公共性に鑑み、コーポレート・ガバナンス態勢を適切に整備・運営していくことを経営上の最重要課題の一つとして位置付けております。

この考えのもと、当社では、株主や投資家の皆さまをはじめとして、お取引先や地域の皆さま、あるいは従業員など、全てのステークホルダーから不可欠な存在として信認を得ることを目指し、これを実現するため、地域社会への貢献や経営の健全性と独自性を堅持する旨の経営方針を掲げ、コンプライアンス(法令等遵守)、リスク管理、経営の透明性等を重視した経営を行うことを基本方針としております。

なお、本項においては、別段の記載がない限り、提出日現在の状況を記載しております。

#### 企業統治の体制の概要等

当社は、継続的な企業価値向上を目指す企業統治体制として、社外取締役の選任と監査役会等との連携により、経営に対する監督機能を強化する体制を採用しております。

具体的には、複雑かつ高度な経営判断が要求される銀行業務等に精通した取締役が代表取締役の業務執行の監督を行い、監査役が重要な会議への出席や重要書類の閲覧等を通じて取締役の職務執行を監査しております。さらに、高度な人格、見識等を備えた社外取締役・社外監査役が取締役会等に出席し、活発な発言を行うことで、企業統治体制を強化する役割を担っております。

また、当社は、経営の透明性および客観性を向上させるため、経営上の重要戦略や課題、金融業界の問題等、経営全般に関して外部の有識者に助言を求めることを目的とした経営会議の諮問機関としてアドバイザリーボードを設置しております。

なお、当社と社外取締役並びに社外監査役との間で、責任限定契約を締結しております。当該契約による、賠償責任限度額は法令で定める最低限度額であります。

### イ 会社の機関の内容

#### 取締役会

取締役会は、12名の取締役（うち社外取締役2名）で構成され、取締役会規定に基づき重要な経営事項を意思決定、報告聴取するとともに、取締役及び執行役員の職務執行の監督を行います。取締役会は原則として毎月1回開催し、監査役の出席のもと、コンプライアンスやリスク管理を重視した意思決定を行います。

#### 監査役会

当社では、監査役制度を採用しております。監査役は4名のうち、半数にあたる2名を社外監査役とすることで、透明性を確保します。各監査役は、監査役会で定めた監査方針・監査計画等に従い、「取締役会」、「経営会議」等重要な会議への出席や重要書類の閲覧等を通じ、取締役の職務執行を監査します。社外監査役には、誠実な人柄、高い見識と能力を有し、それぞれの専門分野についての知識や実務経験が豊富な人材を配置し、多角的な視点から経営上の助言を受けております。

#### 経営会議

業務執行において、よりの確・迅速な経営の意思決定を行うために、取締役会の下に「経営会議」を設置し、取締役会から委譲された権限に基づき経営の重要事項に関する意思決定や報告聴取を行います。経営会議は原則として毎週1回開催し、監査役も出席のもと、コンプライアンスやリスク管理を重視した意思決定を行います。

#### 内部統制、内部管理・内部監査部門

内部統制、内部管理や内部監査部門として、「企画部 内部統制グループ」「コンプライアンス統括部」「リスク統括部」「監査部」を設置しております。

企画部 内部統制グループは、会社法ならびに金融商品取引法上の内部統制の統括部署の役割を担います。コンプライアンス統括部は、内部管理の要でありますコンプライアンス管理を担当します。コンプライアンスにつきましては、取締役会で承認されたコンプライアンスプログラムのもと諸施策の企画や進捗管理を行います。また、リスク管理につきましては、リスク統括部が統括部署として、金融庁の評定制度等も参考にしつつ、リスク管理体制の定期的な見直しと改善を行います。

一方、監査部は、年度ごとに取締役会で承認された監査計画のもと、当社グループの内部監査業務全般を統括管理するほか、グループ各社に対し、必要に応じて単独、または子会社の内部監査部門と共同・連携して監査を実施し、業務運営の改善に向け、具体的な指導及び助言を行います。

#### 会計監査人

当社の会計監査業務を執行した公認会計士は、津田多聞、鶴森寿士、伊加井真弓の3名であり、金融商品取引法監査及び会社法監査を行う会計監査人は、新日本有限責任監査法人に所属しております。継続監査年数については、全員7年以内であるため記載を省略しております。

当社の会計監査業務に係る補助者は、公認会計士6名、その他22名であります。



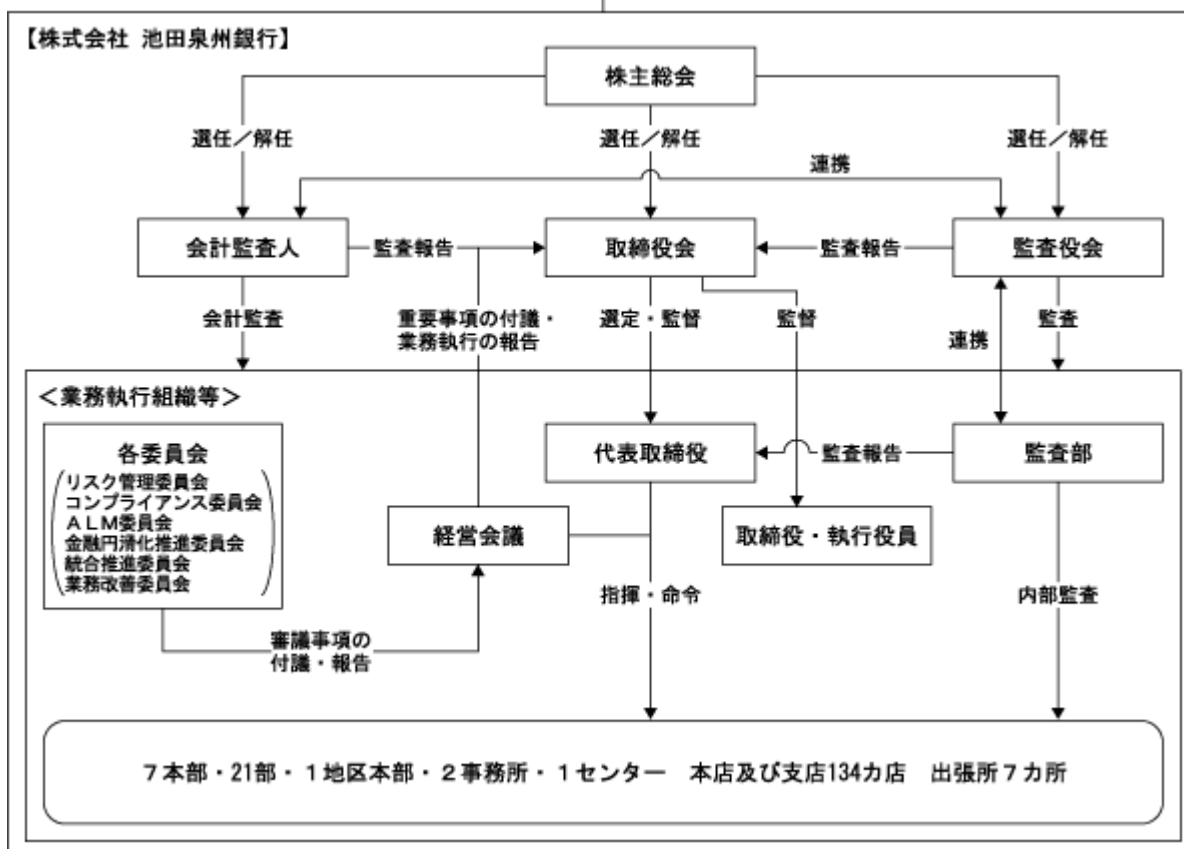
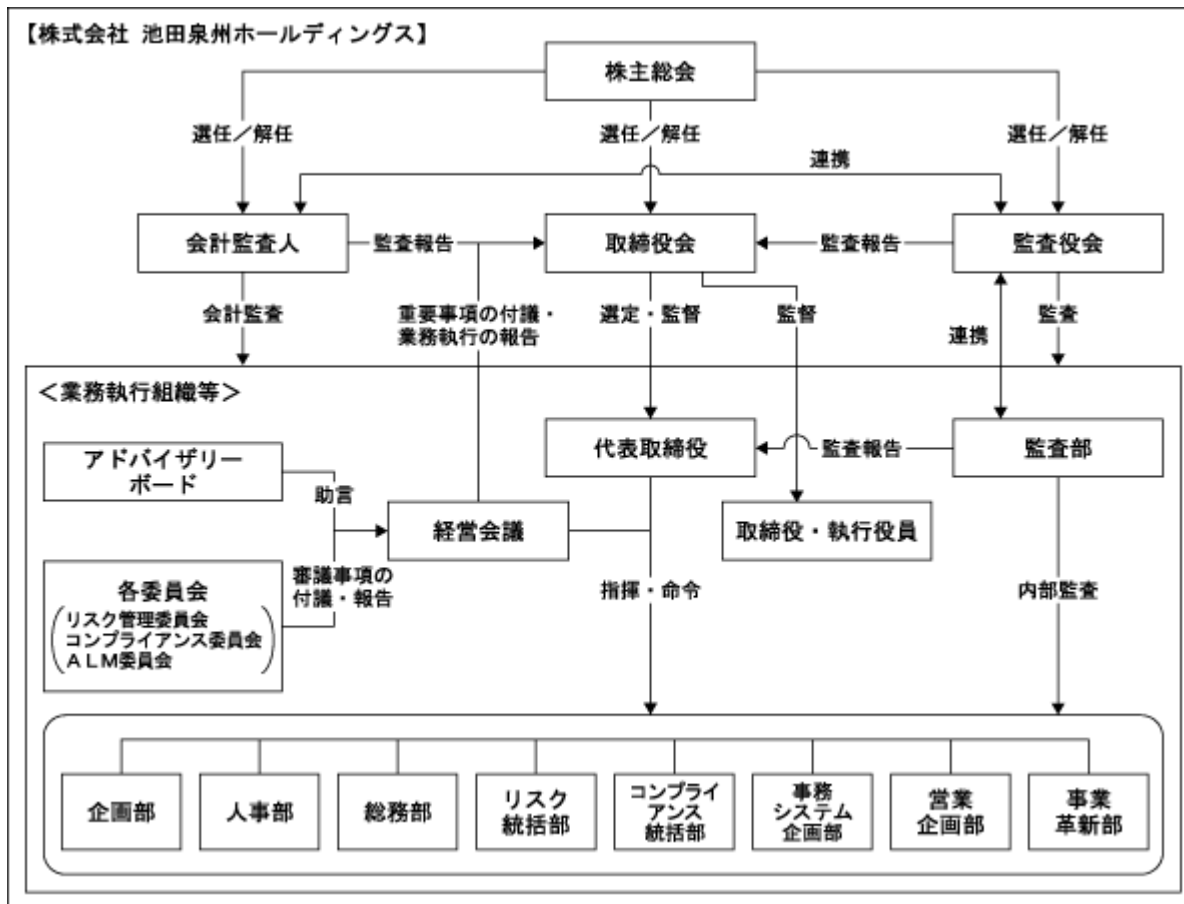

## ロ 内部統制システムに関する基本的な考え方及びその整備状況

当社及び当社グループは、人と人とのふれあいを大切に、誠実で親しみやすく、お客様から最も「信頼される」金融グループを目指し、業務の適正を確保するために必要な体制を以下のような観点で構築しております。

取締役・使用人の職務執行が法令及び定款に適合することを確保するための体制

当社及び当社グループでは、法令等遵守(コンプライアンス)を経営の最重要課題の一つとして位置づけ、役員が法令・定款及び会社規範を遵守した行動をとるため、倫理綱領及び行動規範を制定するとともに、コンプライアンス基本規定を定め、コンプライアンス委員会において、全般的な方針や具体的施策などの審議を行います。

また、その徹底を図るため、コンプライアンスを担当する役員を設置するとともに、コンプライアンス統括部においてコンプライアンスの取組みを組織横断的に統括し、コンプライアンス・プログラムやコンプライアンス・マニュアルの制定、研修の実施などを通じ、役職員の教育等を行います。

さらに、法令上疑義のある行為等について従業員が直接情報提供を行う手段としてのホットラインを設置・運営いたします。

インサイダー取引未然防止規定に役職員が遵守すべき基本事項を定め、インサイダー取引の未然防止を図ります。

また、市民社会の秩序や安全に脅威を与える反社会的勢力に対しては毅然とした態度を貫き、取引の介入排除に努めるとともに、金融機関を通じて取引される資金が各種の犯罪やテロに利用される可能性があることに留意し、マネーロンダリングの防止に努めます。

さらに、お客様の保護及び利便性向上を推進し、「お客様本位の徹底」を実現するため、顧客保護等管理を行います。

取締役の職務の執行に係る情報の保存及び管理に関する体制

取締役会、経営会議、その他委員会等の重要会議について、職務執行の記録として議事録等を作成・保管いたします。

また、取締役を決定者とする決裁文書及び付属書類についても適切に作成・保管いたします。

損失の危険の管理に関する規程その他の体制

経営の健全性の維持と安定した収益確保を図るため、リスク管理基本規定を定め、リスクを信用リスク、市場リスク、資金流動性リスク、オペレーショナルリスクに区分の上、それぞれの所管部を明確にするとともに、リスク管理委員会を設置し、各リスクのモニタリングを行います。

また、危機管理規定を定め、危機事象の発生に伴う経済的損失及び信用失墜等を最小限に留めるとともに、業務継続及び迅速な通常機能の回復を確保いたします。

取締役の職務の執行が効率的に行われることを確保するための体制

取締役会は経営目標を定めるとともに、経営計画を策定し、取締役の職務の執行を効率的に行うため、経営会議を設置いたします。

経営会議は、取締役会で決議した経営の基本方針に基づき、これを執行する上での重要事項を協議、決議する他、取締役会の意思決定に資するため、取締役会付議事項を事前に検討することといたします。

また、取締役の所管する本部及びその権限と責任を明確にするとともに、ITの活用も図りながら効率的な業務執行体制を構築・維持します。

当社及びそのグループ会社から成る企業集団における業務の適正を確保するための体制

当社では、子会社・関連会社全社を池田泉州ホールディングスのグループとして一体と考え、当社が適切に主導し、グループ各社が当社との連携を保ちつつ、自社の規模、事業の性質に応じた適切な内部管理体制を構築し、業務の健全かつ適切な運営を行います。

当社は、グループ経営管理として、子会社等から必要な報告を受け、協議する体制を構築します。

監査役がその職務を補助すべき使用人を置くことを求めた場合における当該使用人に関する事項並びにその使用人の取締役からの独立性に関する事項

監査役の職務を補助するため、監査役会事務局として監査役スタッフを配置いたします。このスタッフに対する業務執行の指揮命令は監査役会が行うこととし、人事異動、人事評価においても監査役会の意見を尊重するなど、取締役からの独立性を確保いたします。

取締役及び使用人が監査役に報告をするための体制その他の監査役への報告に関する体制

取締役及び従業員は、監査役に対して、法定の事項に加え、当社及びそのグループに重大な影響を及ぼす事項、その他必要な事項をすみやかに報告することといたします。

また、これを補完するため、取締役会、経営会議、コンプライアンス委員会、リスク管理委員会、ALM委員会等の重要な会議について、監査役が出席できる体制を構築いたします。

その他監査役の監査が実効的に行われることを確保するための体制

監査役は、代表取締役、内部監査部署、監査法人との間で意見交換会を開催することといたします。

また、監査役は取締役会、経営会議、コンプライアンス委員会、リスク管理委員会、ALM委員会等の重要な会議に出席し、業務執行上の様々な問題点の把握に努めます。

## 八 リスク管理体制について

### リスク管理の基本的な考え方

金融業務の自由化・高度化・国際化の進展や情報通信技術の著しい進歩などにより、金融機関のビジネスチャンスが拡大する一方で、金融機関の抱えるリスクは、ますます複雑化・多様化しています。

また、銀行が様々な顧客ニーズに応えながら収益を安定的かつ継続的に確保するためには、多様なリスクを適切に把握・評価・管理し、環境の変化に適時・適切に対応することが重要となっています。このような状況の下、当社グループは、リスク管理体制の充実・強化を経営の重要課題として位置づけ、健全性の維持・向上に努めています。

具体的には、リスク管理に関する体制及び諸規定を取締役会で定め、リスクカテゴリー毎の責任部署を明確にするとともに、それらを統括するリスク管理統括部署を設置しています。さらに、経営陣を中心に構成する「リスク管理委員会」ならびに「ALM委員会」を設置し、当社グループ及び子銀行のリスクの状況を把握するとともに、課題及び対応方策を審議したうえで、それらの事項を取締役会等に付議・報告することにより、経営レベルでの実効性のあるリスク管理体制を確保しています。

また、環境の変化等に伴い新たに発生するリスク等に対しても適時・適切に対応できるよう、グループ戦略を踏まえたリスク管理の行動計画として、半期毎にリスク管理の基本方針を決定し、継続的に見直しを行っています。

なお、リスク管理体制の適切性及び有効性を客観的に検証するため、被監査部署からの独立性を十分に確保した内部監査部門による監査を行い、リスク管理上の課題の把握や改善策の実施等を通じて、業務の健全かつ円滑な運営を図っています。

### 統合的リスク管理

#### 統合的リスク管理

統合的リスク管理とは、金融機関が直面するリスクに関して、自己資本比率の算定対象に含まれない与信集中リスクや銀行勘定の金利リスク等も含めて、信用リスク、市場リスク、オペレーショナル・リスク等のリスクカテゴリー毎の方法で評価したリスクを統合的に捉え、金融機関の経営体力（自己資本）と対比することにより、適切にリスク管理を行うことをいいます。

当社グループは、リスク管理体制の充実・強化を経営の重要な課題として位置づけ、業務遂行に伴う様々なリスクを可能な限り統一的な尺度で統合的に把握・認識し、リスクに見合った収益の安定的な確保及び適正な資本構成の達成、資源の適正配分等を実現するため、リスク管理統括部署がすべてのリスクを一元的に把握する統合的リスク管理体制を構築しています。

#### リスク資本管理制度

当社グループは、統合的リスク管理の枠組みの下、リスクの総量を自己資本の一定範囲内にコントロールするため、リスク資本管理制度に基づいて業務運営を実施しています。

具体的には、信用リスク、市場リスク、オペレーショナル・リスクのリスクカテゴリー毎にリスク量を算定したうえで、自己資本（Tier 1）を配賦原資としたリスク資本配賦を行っています。また、経営として許容可能な範囲内にリスク量が収まるよう継続的にモニタリングを行い、グループ全体の業務の円滑な遂行ならびに健全性の確保に努めています。

#### バーゼル への対応

平成19年3月末から本邦での適用が開始された新しい自己資本比率規制（バーゼル 1）における、自己資本比率の計算について、当社グループでの適用状況は、信用リスクについては標準的手法、オペレーショナル・リスクについては粗利益配分手法であります。

### 信用リスク管理

信用リスクとは、お取引先の経営状態の悪化などに伴い、貸出金などの利息・元本が回収不能になるリスクをいいます。

当社グループでは、経営方針を踏まえつつ与信行為の具体的な考え方を明示した「クレジットポリシー」を子銀行において制定し、健全性の確保を第一に取り組んでいます。

具体的には、管理方法を明示した「信用リスク管理規定」に基づき、子銀行の信用リスク管理部署である融資企画部では、与信集中リスクの状況に加え、業種別・債務者区分別・信用格付区分別等さまざまな角度から与信ポートフォリオの分析・管理を行い、最適なポートフォリオの構築を図るべく、きめ細かな対応を行っています。

子銀行における個別案件の審査・与信管理につきましては、審査部署・問題債権管理部署（審査一部、審査二部）の、営業推進部署からの独立性を確保するとともに、取締役会等で大口与信先の個別案件や与信方針の検討を行うなど、審査体制の整備・強化を図っています。さらに、住宅ローンに関しては、融資本部内にローン業務部を設置し、住宅ローン債権の管理を行っています。

また、資産の自己査定の実施状況を監査する担当部署として、監査部を設け、資産の健全性の維持・向上に努めています。

### 市場リスク管理

市場リスクとは、金利、為替、株価等の様々な市場のリスクファクターの変化により、保有する資産・負債の価格が変動し損失を被るリスク（市場リスク）と、市場の混乱や取引の厚みの不足などのために、必要とされる数量を妥当な水準で取引できないことにより損失を被るリスク（市場流動性リスク）をいいます。当社グループでは、経営陣を中心に構成する「リスク管理委員会」ならびに「ALM委員会」を設置し、市場環境の変化に応じた的確・迅速な対応策を協議することにより、資産・負債の総合的な管理を行い、安定的かつ継続的な収益の確保に努めています。

#### 資金流動性リスク管理

資金流動性リスクとは、市場の状況や当社グループの財務内容の悪化等を通じて必要な資金が確保できなくなり、資金繰りに支障をきたす場合や、資金の確保に際して通常より高い金利での資金調達を余儀なくされることにより損失を被るリスクをいいます。

当社グループでは、資金の運用・調達状況をきめ細かく把握することを通じて、適切な資金管理を行い、保有資産の流動性の確保や調達手段の多様化を図るなど、資金流動性リスクの管理に万全の体制で臨んでいます。

#### オペレーショナル・リスク管理

オペレーショナル・リスクとは、銀行の業務遂行の過程や、役職員の活動、システムが不適切であること、または外生的な事象により損失を被るリスクをいいます。

当社グループでは、「オペレーショナル・リスク管理規定」を制定し、オペレーショナル・リスクを、事務リスク、情報資産（システム）リスク、有形資産リスク、人材リスク、法的リスク、評判リスクの6つに分けて管理しています。

また、新たな商品やサービスの開発・提供等を行う場合には、それに伴い発生するリスクを識別・評価し、適切なリスク管理を行っています。このほか、業務を外部委託する場合には、お客さまの情報を適切に管理するとともに、経営の健全性確保に努めています。

#### 事務リスク管理

事務リスクとは、事務処理の間違いや不正、事故等に伴い損失を被るリスクをいいます。

当社グループでは、お客さまに安心して取引を行っていただけるよう、事務処理手続きに関する諸規定を詳細に定め、正確かつ迅速な事務処理を通じて事故発生の未然防止に取り組んでいます。また、事務工程の分析による潜在的なリスクの把握を通じて、処理手順の見直しを行うなど、事務リスクの削減に取り組んでいます。

#### 情報資産（システム）リスク管理

情報資産（システム）リスクとは、情報の喪失・改竄・不正使用・外部への漏洩、並びにコンピューターシステムが自然災害や故障などによって損失を被るリスクをいいます。

当社グループでは、業務運営が様々なコンピューターシステムによって支えられていることを踏まえ、システムの信頼性や安全性に万全を期すとともに、万一の場合に備えて、バックアップ体制を構築しています。

また、データの暗号化やアクセス権限の管理強化を行なうなど、情報の漏洩や不正アクセスなどの防止に向けて体制の整備に努めています。

#### 有形資産リスク管理

有形資産リスクとは、災害や資産管理の瑕疵等の結果、建物・設備の毀損や執務環境の質が低下することにより損失を被るリスクをいいます。

当社グループでは、耐震診断や停電対策を行い、災害発生時においても業務を継続できるよう、環境整備に努めています。

#### 人材リスク管理

人材リスクとは、人材の流出・喪失や士気の低下によって、業務の遅延が生じたり専門的な技術・知識の継承が損なわれるといったことにより損失を被るリスクをいいます。

当社グループでは、職員の能力向上に努めるとともに、各々の職員が能力を最大限発揮できる職場環境の整備に努めています。

#### 法的リスク管理

法的リスクとは、法令等の違反や、各種制度変更への対応が不十分であったために損失を被るリスクをいいます。

当社グループでは、コンプライアンス統括部を設置し、法律問題に関する情報の集約・管理をはじめ、法的リスクへの対応を適切に行い、法的リスクの顕在化の未然防止およびリスクの軽減に努めています。

#### 評判リスク管理

評判リスクとは、事実と異なる風説・風評が流布された結果、または事実に係る当社グループの対応の不備により、当社グループの評判が悪化し、損失を被るリスクをいいます。

当社グループでは、経営に与える影響の重大性に鑑み、積極的な情報開示を通じて経営の透明性を高めることにより、評判リスクの回避に努めています。

#### 危機管理

当社グループでは、大規模な自然災害やシステム障害の発生等、突発的な事象に対処するための基本的な方針として「危機管理規定」を制定しており、重大な危機が発生した際には、「危機対策本部」を設置し、全社的な対応を行う体制としています。危機発生時の具体的な対応については、「コンティンジェンシープラン」を整備のうえ、お客さまや職員の安全確保に努めるとともに、金融システム機能の業務継続体制を構築しています。

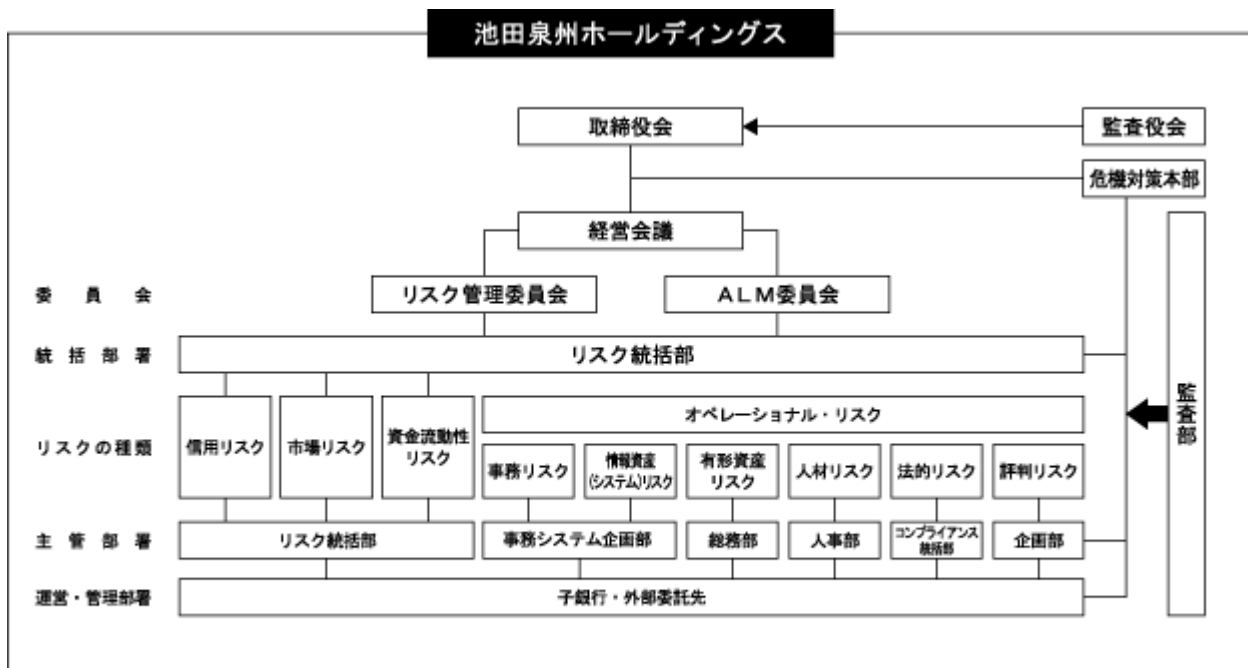

基本方針等の指示

管理・統括

リスク管理状況の報告

リスク管理に関する協議

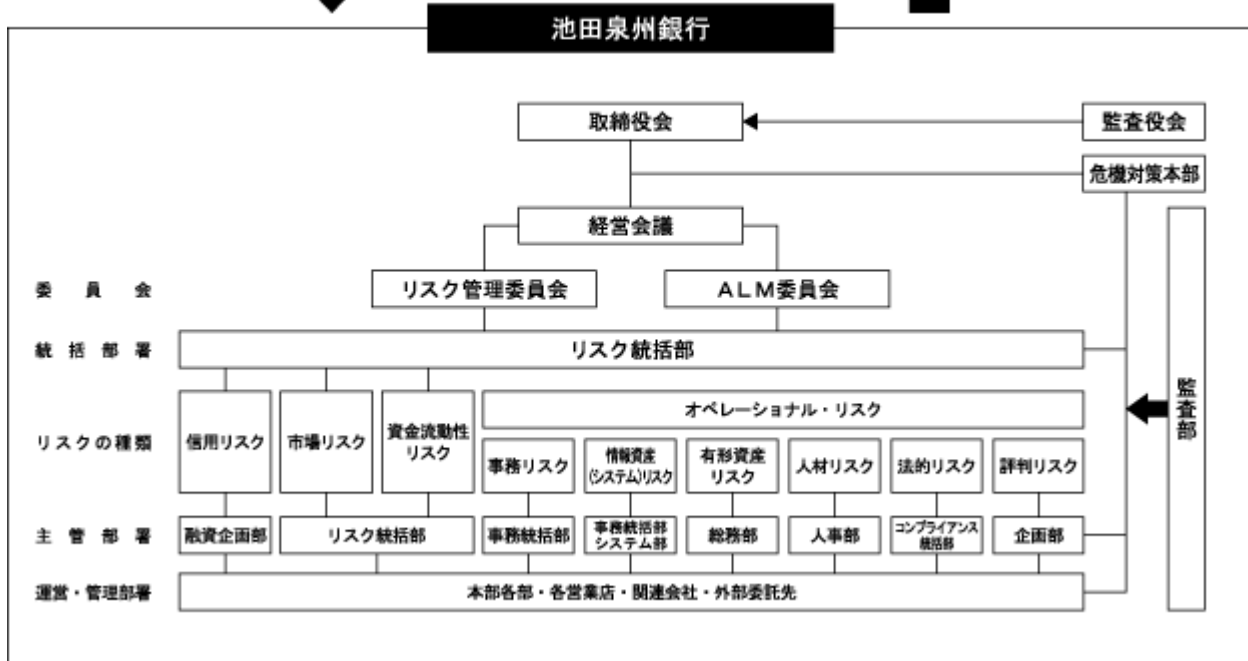

## 二 コンプライアンス体制について

当社及び当社グループは、社会的責任と公共的使命を自覚し、お客さまや地域社会からの信認を得られるよう「コンプライアンス」を経営の最重要課題に位置付けて取り組んでおります。

具体的には当社及び池田泉州銀行それぞれに「コンプライアンス委員会」を設置し、コンプライアンスに関する重要事項について審議を行っています。また、コンプライアンス担当役員のもとにコンプライアンスに関する一元的な管理を行う部署として「コンプライアンス統括部」を設置しております。

コンプライアンス統括部では、法令等遵守に係る実践計画であるコンプライアンス・プログラムの策定・見直しやフォローアップ、コンプライアンスの基本的な事項を取りまとめたコンプライアンス・マニュアルの策定・更新・周知徹底、各種研修等を通じた法令等遵守啓発活動などによりコンプライアンスの推進に取り組んでおります。

各店舗においてはコンプライアンスを実践・浸透させるため「コンプライアンス責任者」や「コンプライアンス担当者」を設置し、コンプライアンスの観点からのチェックやコンプライアンス研修を実施するなど、コンプライアンスの浸透に努めております。

また、コンプライアンス上の問題を早期発見し是正を図るため、社外の受付窓口を含む内部通報制度を設置しております。

近年、金融機関におけるコンプライアンスの重要性はますます高まっており、当社及び当社グループは、銀行法や金融商品取引法をはじめとする関係法令の遵守はもとより、反社会的勢力の排除や適切なお客さま保護等のための体制強化等に取り組んでおります。

今後もお客さまに「安心」してお取引いただけますよう、規定の整備や教育を継続的に行うことでコンプライアンス体制の強化・充実を図ってまいります。

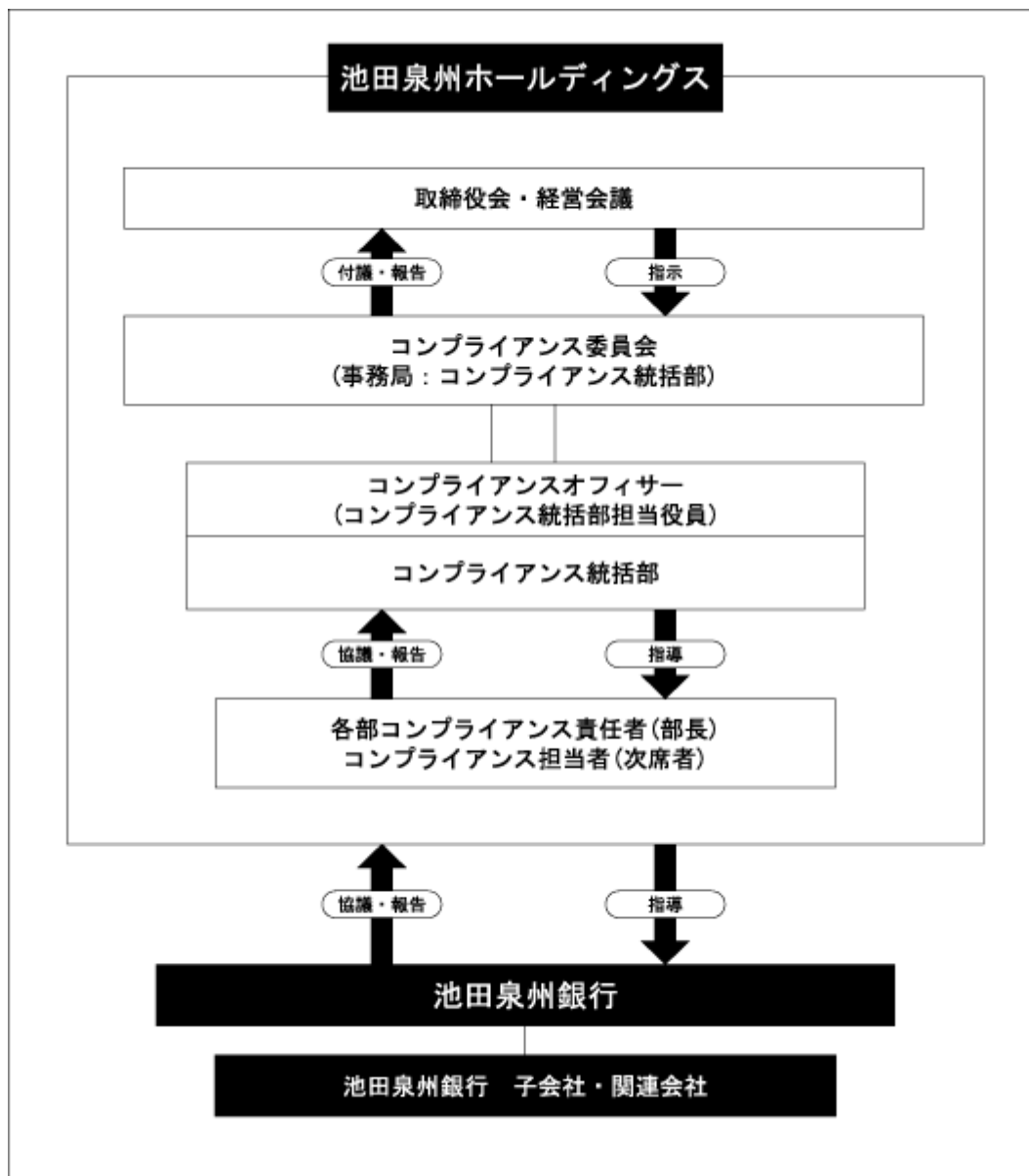

## 内部監査及び監査役監査の状況

### 内部監査

当社では、内部監査の目的・方針等を定めた「グループ内部監査基本規定」を制定し、本規定に基づき内部監査を行う部署として「監査部」を設置しております。当社の内部監査方針は、業務の健全性・適切性を確保するため、独立性と専門性を備えた実効性のある内部監査態勢を整備し、リスク管理、内部統制等の適切性・有効性を検証・評価するとともに、必要に応じ、経営陣に対し問題点の改善方法の提言等を行うことにより、グループにおける内部管理態勢の改善、企業価値の拡大等の経営目標の効果的な達成に資することとしております。

当社の監査部は、子銀行からの出向者合計10名（専任3名、兼任7名）により構成され、取締役会において承認された監査計画のもと、当社各部に対する内部監査を実施するほか、必要に応じて監査契約に基づき子銀行に対する内部監査を実施しております。また、監査結果については、定期的に取り締役会等に報告を行っております。

### 監査役監査

各監査役は、監査役会で定めた監査方針・監査計画等のもと、「監査役監査基準」「内部統制システムに係る監査の実施基準」等に基づき、「取締役会」及び「経営会議」等重要な会議への出席や重要書類の閲覧等を通じ、取締役の職務執行を監査します。

監査役と会計監査人は、定期的に情報交換の場を設け、監査における諸問題等について意見交換を行うなど、緊密に連携することで効率的かつ実効性の高い監査業務を行っております。また、子銀行監査役と連携を図り、監査役と内部監査部門においても、内部監査に監査役が立ち会ったり意見交換を行うなど、緊密に連携することで効率的かつ実効性の高い監査業務を行っております。

内部監査部門、監査役及び会計監査人は、意思疎通を十分に図って緊密に連携し、また、内部統制部門からの各種報告を受け、効率的かつ実効性の高い監査を実施するよう努めております。

### 社外取締役及び社外監査役

当社の社外取締役は2名であります。また、社外監査役は2名であります。

社外取締役畔柳信雄は、当社の大株主である株式会社三菱UFJフィナンシャル・グループ及び株式会社三菱東京UFJ銀行の出身であります。当社との間に、人的関係、資本関係、取引関係及びその他の利害関係はありません。長年に渡る金融機関の経営者としての豊富な経験に基づき、当社取締役として業務執行に対する監督等の役割を果たしております。なお、社外取締役畔柳信雄は、当社完全子会社池田泉州銀行の社外取締役を兼職しております。

社外取締役平松一夫は、当社との間に、人的関係、資本関係、取引関係及びその他の利害関係はありません。学校法人及び企業における幅広い経験に基づき、当社取締役として業務執行に対する監督等の役割を果たすことを期待しております。なお、社外取締役平松一夫は、当社完全子会社池田泉州銀行の社外取締役を兼職しております。

社外監査役今中利昭は、東京証券取引所及び大阪証券取引所が指定を義務付ける一般株主と利益相反が生じるおそれのない独立役員であり、当社との間に、人的関係、資本関係、取引関係及びその他の利害関係はありません。弁護士資格を有し、また更生管財人として企業会計実務全般にも携わっているなど、財務及び会計に関する相当程度の知見を有しており、専門的見地から監査役としての役割を果たしております。

社外監査役佐々木敏昭は、当社との間に、人的関係、資本関係、取引関係及びその他の利害関係はありません。長年に渡る金融機関の監査役としての豊富な経験及び幅広い見識により、監査役としての役割を果たしております。

当社は、取締役12名中2名を社外取締役として、監査役4名中2名を社外監査役として選任しており、社外取締役及び社外監査役の選任を通じて、継続的な企業価値の向上に十分な体制を整備しております。

社外取締役は、取締役会を通じて監査役監査、内部監査及び会計監査の状況並びに内部統制部門からの内部統制の状況の報告を受けており、提言・助言等を行っております。また、社外監査役は、常勤監査役から監査役監査、内部監査及び会計監査の状況並びに内部統制部門からの内部統制の状況の報告を受けており、提言・助言等を行っております。

役員の報酬等の内容（平成23年3月期）

イ 提出会社の役員区分ごとの報酬等の総額

	報酬等の総額 (百万円)	基本報酬	役員退職慰労 引当金繰入額	その他	対象となる役員 の員数(名)
取締役(社外取締役を除く)	50	50			11
監査役(社外監査役を除く)	34	34			2
社外役員	15	15			3

ロ 提出会社の役員ごとの連結報酬等の総額

連結報酬等の額が1億円以上である者が存在しないため、記載しておりません。

ハ 使用人兼務役員の兼務役員の使用人給与のうち、重要なもの

使用人兼務役員が存在しないため、記載しておりません。

ニ 役員の報酬等の額の決定に関する方針

役員の報酬等の額については、経営環境や業績等を勘案し、株主総会にて決定する報酬総額の限度内で、取締役の報酬は取締役会の決議により、監査役の報酬は監査役の協議により決定しております。

株式の保有状況

イ 保有目的が純投資目的以外の目的である投資株式の銘柄数及び貸借対照表計上額

該当ありません。

ロ 当社の連結子会社の中で、投資株式の最大保有会社に該当する株式会社池田泉州銀行について、その株式等の保有状況は以下のとおりであります。

a 保有目的が純投資目的以外の目的である投資株式の銘柄数及び貸借対照表計上額

銘柄数 169銘柄  
貸借対照表計上額の合計額 63,275百万円

b 保有目的が純投資目的以外の目的である投資株式の保有区分、銘柄、株式数、貸借対照表計上額及び保有目的

(前事業年度)

(特定投資株式)

銘柄	株式数(株)	貸借対照表計上額 (百万円)	保有目的
ダイキン工業株式会社	2,468,000	8,985	取引関係維持・強化のため
株式会社三菱UFJフィナンシャル・グループ	6,464,636	3,035	取引関係維持・強化のため
株式会社クボタ	2,800,000	2,299	取引関係維持・強化のため
塩野義製薬株式会社	1,050,987	1,929	取引関係維持・強化のため
株式会社大林組	4,850,126	1,868	取引関係維持・強化のため
ロート製薬株式会社	1,496,264	1,535	取引関係維持・強化のため
みずほ証券株式会社	5,200,906	1,426	取引関係維持・強化のため
株式会社ダスキン	850,000	1,408	取引関係維持・強化のため
株式会社南都銀行	2,738,000	1,368	取引関係維持・強化のため
ダイハツ工業株式会社	1,300,996	1,157	取引関係維持・強化のため



( 当事業年度 )  
( 特定投資株式 )

銘柄	株式数(株)	貸借対照表計上額 (百万円)	保有目的
ダイキン工業株式会社	2,468,000	6,266	取引関係維持・強化のため
株式会社三菱UFJフィナンシャル・グループ	6,464,636	2,657	同上
南海電気鉄道株式会社	7,945,438	2,610	同上
株式会社クボタ	2,800,000	2,232	同上
株式会社シマノ	518,287	2,060	同上
株式会社大林組	5,612,619	2,039	同上
ダイハツ工業株式会社	1,300,996	1,594	同上
塩野義製薬株式会社	1,050,987	1,504	同上
株式会社島精機製作所	700,000	1,389	同上
ロート製薬株式会社	1,496,264	1,320	同上
株式会社京都銀行	1,729,931	1,252	同上
みずほ証券株式会社	5,335,871	1,229	同上
ダイソー株式会社	4,240,000	1,129	同上
NK S Jホールディングス株式会社	1,974,292	1,117	同上
株式会社南都銀行	2,738,000	1,080	同上
株式会社アシックス	864,000	943	同上
株式会社ダスキン	550,000	850	同上
株式会社T & Dホールディング	370,000	801	同上
株式会社みずほフィナンシャルグループ	5,220,000	794	同上
興銀リース株式会社	405,000	786	同上
株式会社武蔵野銀行	290,460	784	同上
東京海上ホールディングス株式会社	320,000	765	同上
飯野海運株式会社	1,745,200	740	同上
因幡電機産業株式会社	305,523	696	同上
株式会社愛知銀行	129,399	637	同上
株式会社奥村組	1,905,000	626	同上

( みなし保有株式 )

銘柄	株式数(株)	貸借対照表計上額 (百万円)	保有目的
ダイキン工業株式会社	782,000	1,947	議決権行使の指図
M S & A Dインシュアランスグループホールディングス株式会社	953,090	1,805	同上
阪急阪神ホールディングス株式会社	3,723,022	1,429	同上
株式会社大林組	2,732,583	1,011	同上

( 注 ) 貸借対照表計上額の上位銘柄を選定する段階で、特定投資株式とみなし保有株式を合算しておりません。

c 保有目的が純投資目的である投資株式の貸借対照表計上額、受取配当額、売却損益及び評価損益  
該当事項ありません。

八 保有目的が純投資目的である投資株式の貸借対照表計上額、受取配当額、売却損益及び評価損益  
該当事項ありません。

二 当事業年度中に投資株式のうち、保有目的を純投資目的から純投資目的以外の目的に変更したもの  
該当事項ありません。

ホ 当事業年度中に投資株式のうち、保有目的を純投資目的以外の目的から純投資目的に変更したもの  
該当事項ありません。

#### その他

イ 当社の取締役は15名以内とする旨を定款で定めております。取締役の選任決議は、議決権を行使することができる株主の議決権の3分の1以上を有する株主が出席し、その議決権の過半数をもって行う旨定款で定めております。また、取締役の選任決議は、累積投票によらないものとする旨を定款で定めております。取締役の任期は、選任後1年以内に終了する事業年度のうち最終のものに関する定時株主総会の終結のときまでとしております。

ロ 当社は、株主総会の普通決議要件について、出席した議決権を行使することができる株主の議決権の過半数をもって行う旨定款に定めております。

ハ 当社は、会社法第309条第2項に定める株主総会の特別決議要件について、議決権を行使することができる株主の議決権の3分の1以上を有する株主が出席し、その議決権の3分の2以上をもって行う旨定款に定めております。これは、株主総会における特別決議の定足数を緩和することにより、株主総会の円滑な運営を行うことを目的とするものです。

ニ 当社は、種類株主総会の普通決議要件について、出席した議決権を行使することができる株主の議決権の過半数をもって行う旨定款に定めております。

ホ 当社は、会社法第324条第2項に定める種類株主総会の特別決議要件について、議決権を行使することができる株主の議決権の3分の1以上を有する株主が出席し、その議決権の3分の2以上をもって行う旨定款に定めております。これは、種類株主総会における特別決議の定足数を緩和することにより、種類株主総会の円滑な運営を行うことを目的とするものです。

ヘ 当社は、機動的な資本政策の遂行を可能にするため、会社法第165条第2項の規定により、取締役会の決議によって、自己の株式を取得することができる旨定款に定めております。

ト 当社は、株主への機動的な利益還元を行うため、会社法第454条第5項の規定により、取締役会の決議によって、毎年9月30日を基準日として、中間配当を行うことができる旨定款に定めております。

チ 当社は、資金調達を柔軟かつ機動的に行うための選択肢の多様化を図り、適切な資本政策を実行することを可能とするため、会社法第108条第1項第3号に定める内容について普通株式と異なる定めをした第一種優先株式及び第二種優先株式（以下「優先株式」と総称する。）についての定めを定款に定めております。優先株式の単元株式数は普通株式と同数の100株であり、優先株主は、法令に別段の定めがある場合を除き、株主総会において議決権を有しません。

ただし、優先株主は、優先配当金を受ける旨の議案が定時株主総会に提出されないときはその株主総会より、その議案が定時株主総会において否決されたときはその株主総会の終結の時より優先配当金を受ける旨の議案がある時までは議決権を有します。

(2) 【監査報酬の内容等】

【監査公認会計士等に対する報酬の内容】

区分	前連結会計年度		当連結会計年度	
	監査証明業務に 基づく報酬(百万円)	非監査業務に 基づく報酬(百万円)	監査証明業務に 基づく報酬(百万円)	非監査業務に 基づく報酬(百万円)
提出会社	32	-	20	4
連結子会社	71	2	122	1
計	103	2	143	6

【その他重要な報酬の内容】

前連結会計年度

当社の連結子会社である株式会社泉州銀行及び近畿信用保証株式会社は、有限責任監査法人トーマツに対して、監査証明業務に基づく報酬80百万円及び非監査業務に基づく報酬20百万円を支払っております。

当連結会計年度

該当事項はありません。

【監査公認会計士等の提出会社に対する非監査業務の内容】

前連結会計年度

当社の連結子会社が監査公認会計士等に対して報酬を支払っている非監査業務の内容は、金融商品の時価等の開示に関する助言業務であります。

当連結会計年度

当社及び当社の連結子会社が監査公認会計士等に対して報酬を支払っている非監査業務の内容は、金融商品の時価等の開示に関する助言業務であります。

【監査報酬の決定方針】

該当事項はありません。

## 第5【経理の状況】

- 1 当社の連結財務諸表は、「連結財務諸表の用語、様式及び作成方法に関する規則」(昭和51年大蔵省令第28号。以下「連結財務諸表規則」という。)に基づいて作成しておりますが、資産及び負債の分類並びに収益及び費用の分類は、「銀行法施行規則」(昭和57年大蔵省令第10号)に準拠しております。  
ただし、前連結会計年度(自平成21年4月1日 至平成22年3月31日)は改正前の連結財務諸表規則及び銀行法施行規則に基づき作成し、当連結会計年度(自平成22年4月1日 至平成23年3月31日)は改正後の連結財務諸表規則及び銀行法施行規則に基づき作成しております。
- 2 当社の財務諸表は、「財務諸表等の用語、様式及び作成方法に関する規則」(昭和38年大蔵省令第59号。以下「財務諸表等規則」という。)に基づいて作成しております。  
ただし、前事業年度(自平成21年4月1日 至平成22年3月31日)は改正前の財務諸表等規則に基づき作成し、当事業年度(自平成22年4月1日 至平成23年3月31日)は改正後の財務諸表等規則に基づき作成しております。
- 3 当社は、金融商品取引法第193条の2第1項の規定に基づき、前連結会計年度(自平成21年4月1日 至平成22年3月31日)及び当連結会計年度(自平成22年4月1日 至平成23年3月31日)の連結財務諸表並びに前事業年度(自平成21年4月1日 至平成22年3月31日)及び当事業年度(自平成22年4月1日 至平成23年3月31日)の財務諸表について、新日本有限責任監査法人の監査証明を受けております。
- 4 当社は、連結財務諸表等の適正性を確保するための特段の取組みを行っております。具体的には公益財団法人財務会計基準機構への加入や会計基準設定主体等の行う研修への参加により、会計基準等の内容を適切に把握し、または会計基準等の変更等についての的確に対応することができる体制を整備しております。

## 1【連結財務諸表等】

## (1)【連結財務諸表】

## 【連結貸借対照表】

(単位：百万円)

	前連結会計年度 (平成22年3月31日)	当連結会計年度 (平成23年3月31日)
<b>資産の部</b>		
現金預け金	111,817	144,348
コールローン及び買入手形	10,000	-
買入金銭債権	1,250	1,311
商品有価証券	9	36
金銭の信託	19,000	19,000
有価証券	1,239,135	1,077,342
貸出金	3,448,581	3,501,016
外国為替	5,064	6,210
その他資産	69,268	62,426
有形固定資産	37,270	38,142
建物	15,691	16,145
土地	15,394	15,949
リース資産	32	25
その他の有形固定資産	6,153	6,023
無形固定資産	3,874	5,606
ソフトウェア	2,781	3,391
その他の無形固定資産	1,092	2,214
繰延税金資産	39,940	38,999
支払承諾見返	37,796	29,459
貸倒引当金	45,352	42,748
資産の部合計	4,977,656	4,881,152
<b>負債の部</b>		
預金	4,252,016	4,348,871
譲渡性預金	12,500	-
コールマネー及び売渡手形	45,000	-
債券貸借取引受入担保金	255,324	172,725
借入金	101,887	44,417
外国為替	394	480
社債	33,300	48,000
その他負債	56,544	50,184
賞与引当金	968	1,778
退職給付引当金	6,072	6,525
役員退職慰労引当金	446	386
睡眠預金払戻損失引当金	321	309
ポイント引当金	-	135
統合関連損失引当金	-	717
偶発損失引当金	793	465
繰延税金負債	0	0
負ののれん	13	10
支払承諾	37,796	29,459
負債の部合計	4,803,380	4,704,468

	前連結会計年度 (平成22年3月31日)	当連結会計年度 (平成23年3月31日)
純資産の部		
資本金	72,311	72,311
資本剰余金	83,063	83,063
利益剰余金	31,107	33,125
自己株式	1	116
株主資本合計	186,480	188,383
その他有価証券評価差額金	13,110	12,884
繰延ヘッジ損益	0	19
その他の包括利益累計額合計	13,111	12,904
新株予約権	-	6
少数株主持分	907	1,197
純資産の部合計	174,276	176,684
負債及び純資産の部合計	4,977,656	4,881,152

## 【連結損益計算書及び連結包括利益計算書】

## 【連結損益計算書】

(単位：百万円)

	前連結会計年度 (自平成21年4月1日 至平成22年3月31日)	当連結会計年度 (自平成22年4月1日 至平成23年3月31日)
経常収益	118,332	117,255
資金運用収益	78,758	76,285
貸出金利息	62,635	59,699
有価証券利息配当金	15,973	16,463
コールローン利息及び買入手形利息	42	29
預け金利息	14	11
その他の受入利息	92	81
役務取引等収益	16,936	17,429
その他業務収益	10,578	12,556
その他経常収益	12,059	10,985
経常費用	112,274	109,723
資金調達費用	16,759	12,998
預金利息	14,115	10,661
譲渡性預金利息	68	19
コールマネー利息及び売渡手形利息	64	9
債券貸借取引支払利息	714	796
借入金利息	757	752
社債利息	968	720
新株予約権付社債利息	26	-
その他の支払利息	43	37
役務取引等費用	5,665	5,269
その他業務費用	1,550	2,070
営業経費	55,926	57,089
その他経常費用	32,373	32,297
貸倒引当金繰入額	9,749	4,126
その他の経常費用	22,624	28,170
経常利益	6,057	7,532
特別利益	1,471	1,880
固定資産処分益	0	-
償却債権取立益	1,471	1,863
睡眠預金払戻損失引当金戻入益	-	12
負ののれん発生益	-	4
特別損失	117	420
固定資産処分損	107	155
減損損失	10	189
資産除去債務会計基準の適用に伴う影響額		74
税金等調整前当期純利益	7,412	8,991
法人税、住民税及び事業税	687	347
法人税等調整額	9,662	874
法人税等合計	10,350	1,222
少数株主損益調整前当期純利益		7,769
少数株主利益又は少数株主損失( )	92	78
当期純利益又は当期純損失( )	2,845	7,690





## 【連結株主資本等変動計算書】

(単位：百万円)

	前連結会計年度 (自 平成21年 4月 1日 至 平成22年 3月31日)	当連結会計年度 (自 平成22年 4月 1日 至 平成23年 3月31日)
<b>株主資本</b>		
資本金		
前期末残高	50,000	72,311
当期変動額		
新株の発行	22,311	-
当期変動額合計	22,311	-
当期末残高	72,311	72,311
資本剰余金		
前期末残高	98,201	83,063
当期変動額		
資本剰余金の利益剰余金への振替	37,234	-
新株の発行	22,311	-
自己株式の処分	1	-
自己株式の消却	213	-
当期変動額合計	15,138	-
当期末残高	83,063	83,063
利益剰余金		
前期末残高	792	31,107
当期変動額		
資本剰余金の利益剰余金への振替	37,234	-
剰余金の配当	2,286	5,673
連結範囲の変動	117	-
当期純利益又は当期純損失( )	2,845	7,690
自己株式の消却	85	-
当期変動額合計	31,900	2,017
当期末残高	31,107	33,125
自己株式		
前期末残高	327	1
当期変動額		
自己株式の取得	9	114
自己株式の処分	36	-
自己株式の消却	298	-
当期変動額合計	325	114
当期末残高	1	116

	前連結会計年度 (自 平成21年 4月 1日 至 平成22年 3月 31日)	当連結会計年度 (自 平成22年 4月 1日 至 平成23年 3月 31日)
<b>株主資本合計</b>		
前期末残高	147,081	186,480
当期変動額		
資本剰余金の利益剰余金への振替	-	-
新株の発行	44,623	-
剰余金の配当	2,286	5,673
連結範囲の変動	117	-
当期純利益又は当期純損失( )	2,845	7,690
自己株式の取得	9	114
自己株式の処分	34	-
自己株式の消却	-	-
当期変動額合計	39,399	1,902
当期末残高	186,480	188,383
<b>その他の包括利益累計額</b>		
<b>その他有価証券評価差額金</b>		
前期末残高	16,457	13,110
当期変動額		
株主資本以外の項目の当期変動額(純額)	3,346	226
当期変動額合計	3,346	226
当期末残高	13,110	12,884
<b>繰延ヘッジ損益</b>		
前期末残高	0	0
当期変動額		
株主資本以外の項目の当期変動額(純額)	0	19
当期変動額合計	0	19
当期末残高	0	19
<b>その他の包括利益累計額合計</b>		
前期末残高	16,458	13,111
当期変動額		
株主資本以外の項目の当期変動額(純額)	3,346	207
当期変動額合計	3,346	207
当期末残高	13,111	12,904

	前連結会計年度 (自 平成21年 4月 1日 至 平成22年 3月31日)	当連結会計年度 (自 平成22年 4月 1日 至 平成23年 3月31日)
<b>新株予約権</b>		
前期末残高	-	-
当期変動額		
株主資本以外の項目の当期変動額（純額）	-	6
当期変動額合計	-	6
当期末残高	-	6
<b>少数株主持分</b>		
前期末残高	1,020	907
当期変動額		
株主資本以外の項目の当期変動額（純額）	113	290
当期変動額合計	113	290
当期末残高	907	1,197
<b>純資産合計</b>		
前期末残高	131,643	174,276
当期変動額		
新株の発行	44,623	-
剰余金の配当	2,286	5,673
連結範囲の変動	117	-
当期純利益又は当期純損失（ ）	2,845	7,690
自己株式の取得	9	114
自己株式の処分	34	-
株主資本以外の項目の当期変動額（純額）	3,233	505
当期変動額合計	42,632	2,407
当期末残高	174,276	176,684

## 【連結キャッシュ・フロー計算書】

(単位：百万円)

	前連結会計年度 (自 平成21年 4月 1日 至 平成22年 3月31日)	当連結会計年度 (自 平成22年 4月 1日 至 平成23年 3月31日)
<b>営業活動によるキャッシュ・フロー</b>		
税金等調整前当期純利益	7,412	8,991
減価償却費	4,776	4,172
減損損失	10	189
のれん償却額	2	111
負ののれん償却額	2	2
負ののれん発生益	-	4
持分法による投資損益（は益）	161	155
貸倒引当金の増減（）	6,772	2,603
賞与引当金の増減額（は減少）	100	13
退職給付引当金の増減額（は減少）	477	452
役員退職慰労引当金の増減額（は減少）	110	59
睡眠預金払戻損失引当金の増減（）	19	12
ポイント引当金の増減額（は減少）	-	36
統合関連損失引当金の増減（）	-	473
偶発損失引当金の増減（）	492	83
資金運用収益	78,758	76,285
資金調達費用	16,759	12,998
有価証券関係損益（）	10,615	7,659
金銭の信託の運用損益（は運用益）	134	25
為替差損益（は益）	3,046	21,428
固定資産処分損益（は益）	106	155
資産除去債務会計基準の適用に伴う影響額		74
貸出金の純増（）減	66,417	52,435
預金の純増減（）	160,682	96,855
譲渡性預金の純増減（）	8,000	12,500
借入金（劣後特約付借入金を除く）の純増減（）	36,919	57,470
預け金（日銀預け金を除く）の純増（）減	2,538	2,906
商品有価証券の純増（）減	510	27
コールローン等の純増（）減	20,182	9,939
コールマネー等の純増減（）	50,000	45,000
債券貸借取引受入担保金の純増減（）	75,526	82,598
外国為替（資産）の純増（）減	1,113	1,146
外国為替（負債）の純増減（）	150	85
普通社債発行及び償還による増減（）	-	300
資金運用による収入	77,989	77,243
資金調達による支出	16,527	13,998
その他	6,435	3,210
小計	183,993	113,004
法人税等の支払額	450	1,063
営業活動によるキャッシュ・フロー	183,543	114,068

	前連結会計年度 (自 平成21年 4月 1日 至 平成22年 3月31日)	当連結会計年度 (自 平成22年 4月 1日 至 平成23年 3月31日)
<b>投資活動によるキャッシュ・フロー</b>		
有価証券の取得による支出	1,771,223	1,111,068
有価証券の売却による収入	1,319,860	949,870
有価証券の償還による収入	270,717	308,731
有形固定資産の取得による支出	1,613	4,069
無形固定資産の取得による支出	1,019	3,324
有形固定資産の売却による収入	9	17
投資活動によるキャッシュ・フロー	183,269	140,156
<b>財務活動によるキャッシュ・フロー</b>		
劣後特約付借入れによる収入	8,000	-
劣後特約付借入金の返済による支出	8,000	-
劣後特約付社債及び新株予約権付社債の発行による収入	-	15,000
劣後特約付社債及び新株予約権付社債の償還による支出	32,342	-
株式の発行による収入	44,623	-
配当金の支払額	2,286	5,673
少数株主への払戻による支出	-	0
自己株式の取得による支出	9	114
自己株式の売却による収入	79	-
財務活動によるキャッシュ・フロー	10,065	9,212
現金及び現金同等物に係る換算差額	73	138
現金及び現金同等物の増減額（は減少）	10,265	35,438
現金及び現金同等物の期首残高	95,631	105,897
新規連結に伴う現金及び現金同等物の増加額	0	-
現金及び現金同等物の期末残高	105,897	141,335

## 【連結財務諸表作成のための基本となる重要な事項】

	前連結会計年度 (自 平成21年4月1日 至 平成22年3月31日)	当連結会計年度 (自 平成22年4月1日 至 平成23年3月31日)
1 連結の範囲に関する事項	<p>(1) 連結子会社 29社 連結子会社名は、「第1 企業の概況 4 関係会社の状況」に記載しているため、省略しております。 なお、株式会社ディーアイを含む7社10組合は、企業結合を機に連結の範囲を統一するために、当連結会計年度の第3 四半期連結会計期間より連結子会社の範囲に含めております。</p> <p>(2) 非連結子会社 会社名 Ikeda Preferred Capital Cayman Limited 非連結子会社は、その資産、経常収益、当期純損益(持分に見合う額)、利益剰余金(持分に見合う額)及び繰延ヘッジ損益(持分に見合う額)等からみて、連結の範囲から除いても企業集団の財政状態及び経営成績に関する合理的な判断を妨げない程度に重要性が乏しいため、連結の範囲から除外しております。</p>	<p>(1) 連結子会社 28社 連結子会社名は、「第1 企業の概況 4 関係会社の状況」に記載しているため、省略しております。 前連結会計年度において連結子会社であった株式会社池田銀行(現商号 株式会社池田泉州銀行)と株式会社泉州銀行は、平成22年5月1日に株式会社池田銀行を存続会社として合併いたしました。</p> <p>(2) 非連結子会社 会社名 Ikeda Preferred Capital Cayman Limited 非連結子会社は、その資産、経常収益、当期純損益(持分に見合う額)、利益剰余金(持分に見合う額)及び繰延ヘッジ損益(持分に見合う額)等からみて、連結の範囲から除いても企業集団の財政状態及び経営成績に関する合理的な判断を妨げない程度に重要性が乏しいため、連結の範囲から除外しております。</p>
2 持分法の適用に関する事項	<p>(1) 持分法適用の非連結子会社 該当ありません。</p> <p>(2) 持分法適用の関連会社 2社 会社名 株式会社自然総研 株式会社バンク・コンピュータ・サービス なお、株式会社自然総研は、企業結合を機に持分法適用の範囲を統一するために、当連結会計年度の第3 四半期連結会計期間から持分法適用の関連会社としております。</p> <p>(3) 持分法非適用の非連結子会社 会社名 Ikeda Preferred Capital Cayman Limited</p> <p>(4) 持分法非適用の関連会社 該当ありません。 持分法非適用の非連結子会社は、当期純損益(持分に見合う額)、利益剰余金(持分に見合う額)及び繰延ヘッジ損益(持分に見合う額)等からみて、持分法の対象から除いても連結財務諸表に重要な影響を与えないため、持分法の対象から除いております。</p>	<p>(1) 持分法適用の非連結子会社 該当ありません。</p> <p>(2) 持分法適用の関連会社 3社 会社名 株式会社自然総研 株式会社バンク・コンピュータ・サービス 株式会社ステーションネットワーク関西 株式会社ステーションネットワーク関西は、当連結会計年度末より、持分法適用の関連会社としております。</p> <p>(3) 持分法非適用の非連結子会社 会社名 Ikeda Preferred Capital Cayman Limited</p> <p>(4) 持分法非適用の関連会社 該当ありません。 持分法非適用の非連結子会社は、当期純損益(持分に見合う額)、利益剰余金(持分に見合う額)及び繰延ヘッジ損益(持分に見合う額)等からみて、持分法の対象から除いても連結財務諸表に重要な影響を与えないため、持分法の対象から除いております。</p>
3 連結子会社の事業年度等に関する事項	<p>(1) 連結子会社の決算日は次のとおりであります。 12月末日 11社 3月末 18社</p> <p>(2) 連結子会社のうち、決算日が連結決算日と異なる子会社については、各社の連結決算日現在の財務諸表により連結しております。なお、連結決算日との間に生じた重要な取引については、必要な調整を行っております。</p>	<p>(1) 連結子会社の決算日は次のとおりであります。 12月末日 11社 3月末 17社</p> <p>(2) 連結子会社のうち、決算日が連結決算日と異なる子会社については、各社の決算日の財務諸表により連結しております。なお、連結決算日との間に生じた重要な取引については、必要な調整を行っております。</p>

	前連結会計年度 (自 平成21年4月1日 至 平成22年3月31日)	当連結会計年度 (自 平成22年4月1日 至 平成23年3月31日)
4 会計処理基準に関する事項	(1) 商品有価証券の評価基準及び評価方法 商品有価証券の評価は、時価法(売却原価は移動平均法により算定)により行っております。	(1) 商品有価証券の評価基準及び評価方法  同左
	(2) 有価証券の評価基準及び評価方法 (イ)有価証券の評価は、満期保有目的の債券については移動平均法による償却原価法(定額法)、その他有価証券のうち時価のある株式及び投資信託については連結決算日前1カ月の市場価格等の平均に基づく時価法(売却原価は移動平均法により算定)、それ以外については連結決算日の市場価格等に基づく時価法(売却原価は移動平均法により算定)、時価を把握することが極めて困難と認められるものについては移動平均法による原価法により行っております。 なお、その他有価証券の評価差額については、全部純資産直入法により処理しております。 (ロ)有価証券運用を主目的とする単独運用の金銭の信託において信託財産として運用されている有価証券の評価は、時価法により行っております。	(2) 有価証券の評価基準及び評価方法 (イ)  同左  (ロ)  同左
	(3) デリバティブ取引の評価基準及び評価方法 デリバティブ取引の評価は、時価法により行っております。	(3) デリバティブ取引の評価基準及び評価方法  同左
	(4) 減価償却の方法 有形固定資産(リース資産を除く) 当社及び連結子会社の有形固定資産は定額法又は定率法(ただし、平成10年4月1日以後に取得した建物(建物附属設備を除く。)を除く)を採用しております。 また、主な耐用年数は次のとおりであります。 建物 3年～50年 その他 2年～20年 無形固定資産(リース資産を除く) 無形固定資産は、定額法により償却しております。 なお、自社利用のソフトウェアについては、利用可能期間(主として5年)に基づいて償却しております。 リース資産 所有権移転外ファイナンス・リース取引に係る「有形固定資産」中のリース資産は、リース期間を耐用年数とした定額法による評価しております。なお、残存価額については、リース契約上に残価保証の取決めがあるものは当該残価保証額とし、それ以外のものは零としております。	(4) 減価償却の方法 有形固定資産(リース資産を除く) 当社及び連結子会社の有形固定資産は、主として定額法を採用しております。 また、主な耐用年数は次のとおりであります。 建物 3年～50年 その他 2年～20年  無形固定資産(リース資産を除く)  同左  リース資産  同左

	前連結会計年度 (自平成21年4月1日 至平成22年3月31日)	当連結会計年度 (自平成22年4月1日 至平成23年3月31日)
	<p>(5) 貸倒引当金の計上基準</p> <p>銀行業を営む連結子会社の貸倒引当金は、予め定めている償却・引当基準に則り、次のとおり計上しております。</p> <p>破産、特別清算等法的に経営破綻の事実が発生している債務者（以下「破綻先」という。）に係る債権及びそれと同等の状況にある債務者（以下「実質破綻先」という。）に係る債権については、以下のなお書きに記載されている直接減額後の帳簿価額から、担保の処分可能見込額及び保証による回収可能見込額を控除し、その残額を計上しております。また、現在は経営破綻の状況にないが、今後経営破綻に陥る可能性が大きいと認められる債務者（以下「破綻懸念先」という。）に係る債権については、債権額から、担保の処分可能見込額及び保証による回収可能見込額を控除し、その残額のうち、債務者の支払能力を総合的に判断し必要と認める額を計上しております。</p> <p>上記以外の債権については、過去の一定期間における貸倒実績から算出した貸倒実績率等に基づき計上しております。</p> <p>すべての債権は、資産の自己査定基準に基づき、営業関連部署が資産査定を実施し、当該部署から独立した資産監査部署が査定結果を監査しており、その査定結果に基づいて上記の引当を行っております。</p> <p>銀行業以外の連結子会社の貸倒引当金は、一般債権については過去の貸倒実績率等を勘案して必要と認められた額を、貸倒懸念債権等特定の債権については、個別に回収可能性を勘案し、回収不能見込額をそれぞれ引き当てております。</p> <p>なお、破綻先及び実質破綻先に対する担保・保証付債権等については、債権額から担保の評価額及び保証による回収が可能と認められる額を控除した残額を取立不能見込額として債権額から直接減額しており、その金額は55,546百万円であります。</p>	<p>(5) 貸倒引当金の計上基準</p> <p>銀行業を営む連結子会社の貸倒引当金は、予め定めている償却・引当基準に則り、次のとおり計上しております。</p> <p>破産、特別清算等法的に経営破綻の事実が発生している債務者（以下「破綻先」という。）に係る債権及びそれと同等の状況にある債務者（以下「実質破綻先」という。）に係る債権については、以下のなお書きに記載されている直接減額後の帳簿価額から、担保の処分可能見込額及び保証による回収可能見込額を控除し、その残額を計上しております。また、現在は経営破綻の状況にないが、今後経営破綻に陥る可能性が大きいと認められる債務者（以下「破綻懸念先」という。）に係る債権については、債権額から、担保の処分可能見込額及び保証による回収可能見込額を控除し、その残額のうち、債務者の支払能力を総合的に判断し必要と認める額を計上しております。</p> <p>上記以外の債権については、過去の一定期間における貸倒実績から算出した貸倒実績率等に基づき計上しております。</p> <p>すべての債権は、資産の自己査定基準に基づき、営業関連部署が資産査定を実施し、当該部署から独立した資産監査部署が査定結果を監査しており、その査定結果に基づいて上記の引当を行っております。</p> <p>銀行業以外の連結子会社の貸倒引当金は、一般債権については過去の貸倒実績率等を勘案して必要と認められた額を、貸倒懸念債権等特定の債権については、個別に回収可能性を勘案し、回収不能見込額をそれぞれ引き当てております。</p> <p>なお、破綻先及び実質破綻先に対する担保・保証付債権等については、債権額から担保の評価額及び保証による回収が可能と認められる額を控除した残額を取立不能見込額として債権額から直接減額しており、その金額は61,041百万円であります。</p>
	<p>(6) 賞与引当金の計上基準</p> <p>賞与引当金は、従業員への賞与支払いに備えるため、従業員に対する賞与の支給見込額のうち、当連結会計年度に帰属する額を計上しております。</p> <p>なお、その他負債中の未払費用には、未払賞与相当額823百万円が含まれております。</p>	<p>(6) 賞与引当金の計上基準</p> <p>賞与引当金は、従業員への賞与の支払いに備えるため、従業員に対する賞与の支給見込額のうち、当連結会計年度に帰属する額を計上しております。</p> <p>(追加情報)</p> <p>従来、一部の連結子会社においては、未払賞与相当額を「その他負債」に含めて計上してはいたしましたが、合併を契機に賞与の計算方式を見直した結果、当連結会計年度より「賞与引当金」として計上しております。</p>



	前連結会計年度 (自 平成21年4月1日 至 平成22年3月31日)	当連結会計年度 (自 平成22年4月1日 至 平成23年3月31日)
	<p>(7) 退職給付引当金の計上基準 退職給付引当金は、従業員の退職給付に備えるため、当連結会計年度末における退職給付債務及び年金資産の見込額に基づき、必要額を計上しております。また、過去勤務債務及び数理計算上の差異の費用処理方法は以下のとおりであります。</p> <p>過去勤務債務：その発生時の従業員の平均残存勤務期間内の一定の年数(11～12年)による定額法により損益処理</p> <p>数理計算上の差異：各連結会計年度の発生時の従業員の平均残存勤務期間内の一定の年数(11～12年)による定額法により按分した額を、それぞれ発生の翌連結会計年度から損益処理</p> <p>なお、会計基準変更時差異(9,894百万円)については、15年による按分額を費用処理しております。</p>	<p>(7) 退職給付引当金の計上基準</p> <p style="text-align: center;">同左</p>
	<p>(8) 役員退職慰労引当金の計上基準 役員退職慰労引当金は、役員への退職慰労金の支払いに備えるため、役員に対する退職慰労金の支給見積額のうち、当連結会計年度末までに発生していると認められる額を計上しております。</p>	<p>(8) 役員退職慰労引当金の計上基準</p> <p style="text-align: center;">同左</p>
	<p>(9) 睡眠預金払戻損失引当金の計上基準 睡眠預金払戻損失引当金は、負債計上を中止した預金について、預金者からの払戻請求に備えるため、将来の払戻請求に応じて発生する損失を見積り必要と認める額を計上しております。</p>	<p>(9) 睡眠預金払戻損失引当金の計上基準</p> <p style="text-align: center;">同左</p>
		<p>(10) ポイント引当金の計上基準 ポイント引当金は、ポイントの将来の利用による負担に備えるため、未利用の付与済ポイントを金額に換算した残高のうち、将来利用される見込額を見積り、必要と認められる額を計上しております。</p> <p>(表示方法の変更) 従来、「その他負債」に含めて計上しておりましたポイント引当金(前連結会計年度末99百万円)は、重要性が増したことから、当連結会計年度より独立掲記しております。</p>

	前連結会計年度 (自 平成21年 4月 1日 至 平成22年 3月31日)	当連結会計年度 (自 平成22年 4月 1日 至 平成23年 3月31日)
		(11) 統合関連損失引当金の計上基準 統合関連損失引当金は、システム統合に伴い将来発生する可能性のある損失を見積り、必要と認められる額を計上しております。
	(12) 偶発損失引当金の計上基準 偶発損失引当金は、他の引当金で引当対象とした事象以外の偶発事象に対し、将来発生する可能性のある損失を見積り、必要と認められる額を計上しております。	(12) 偶発損失引当金の計上基準  同左
	(13) 外貨建資産・負債の換算基準 連結子会社の外貨建資産・負債は、連結決算日の為替相場による円換算額を付しております。	(13) 外貨建資産・負債の換算基準  同左
	(14) リース取引の処理方法 (借手側) 連結子会社の所有権移転外ファイナンス・リース取引のうち、リース取引開始日が平成20年 4月 1日前に開始する連結会計年度に属するものについては、通常の賃貸借取引に準じた会計処理によっております。 (貸手側) ファイナンス・リース取引に係る収益の計上基準については、リース料受取時に売上高と売上原価を計上する方法によっております。 なお、リース取引開始日が適用初年度開始前の所有権移転外ファイナンス・リース取引については、期首に前連結会計年度末における固定資産の減価償却累計額控除後の額で契約したものとしております。	(14) リース取引の処理方法  同左
	(15) 重要なヘッジ会計の方法 (イ)金利リスク・ヘッジ 銀行業を営む連結子会社の金融資産・負債から生じる金利リスクに対するヘッジ会計の方法は、「銀行業における金融商品会計基準適用に関する会計上及び監査上の取扱い」(日本公認会計士協会業種別監査委員会報告第24号、以下「業種別監査委員会報告第24号」という。)に規定する繰延ヘッジによっております。 また、一部の連結子会社において、金利スワップの特例処理を行っております。 (ロ)為替変動リスク・ヘッジ 銀行業を営む連結子会社の外貨建金融資産・負債から生じる為替変動リスクに対するヘッジ会計の方法は、「銀行業における外貨建取引等の会計処理に関する会計上及び監査上の取扱い」(日本公認会計士協会業種別監査委員会報告第25号)に規定する繰延ヘッジによっております。ヘッジ有効性評価の方法については、外貨建金銭債権債務等の為替変動リスクを減殺する目的で行う通貨スワップ取引をヘッジ手段とし、ヘッジ対象である外貨建金銭債権債務等に見合うヘッジ手段の外貨ポジション相当額が存在することを確認することによりヘッジの有効性を評価しております。	(15) 重要なヘッジ会計の方法 (イ)金利リスク・ヘッジ  同左  (ロ)為替変動リスク・ヘッジ  同左

	前連結会計年度 (自 平成21年4月1日 至 平成22年3月31日)	当連結会計年度 (自 平成22年4月1日 至 平成23年3月31日)
		(16) のれんの償却方法及び償却期間 5年間の定額法により償却を行って おります。ただし、当連結会計年度 に発生したのれんについては、1年 間で償却しております。
		(17) 連結キャッシュ・フロー計算書 における資金の範囲 連結キャッシュ・フロー計算書に おける資金の範囲は、連結貸借対照 表上の「現金預け金」のうち現金及 び日本銀行への預け金であります。
	(18) 消費税等の会計処理 当社及び連結子会社の消費税及び 地方消費税の会計処理は、主として 税抜方式によっております。	(18) 消費税等の会計処理  同左
5 連結子会社の資産及び負債の評価に関する事項	連結子会社の資産及び負債の評価については、全面時価評価法を採用しております。	
6 のれん及び負ののれんの償却に関する事項	5年間の定額法により償却を行って おります。	
7 連結キャッシュ・フロー計算書における資金の範囲	連結キャッシュ・フロー計算書に おける資金の範囲は、連結貸借対照表上 の「現金預け金」のうち現金及び日本 銀行への預け金であります。	

## 【連結財務諸表作成のための基本となる重要な事項の変更】

前連結会計年度 (自 平成21年 4月 1日 至 平成22年 3月31日)	当連結会計年度 (自 平成22年 4月 1日 至 平成23年 3月31日)
(金融商品に関する会計基準) 当連結会計年度末から「金融商品に関する会計基準」(企業会計基準第10号平成20年 3月10日)及び「金融商品の時価の開示に関する適用指針」(企業会計基準適用指針第19号平成20年 3月10日)を適用しております。 これにより、従来の方法に比べ、有価証券は206百万円増加、その他有価証券評価差額金は214百万円増加し、経常利益及び税金等調整前当期純利益は、それぞれ86百万円増加し、当期純損失は49百万円減少しております。	
	(資産除去債務に関する会計基準) 当連結会計年度から「資産除去債務に関する会計基準」(企業会計基準第18号平成20年 3月31日)及び「資産除去債務に関する会計基準の適用指針」(企業会計基準適用指針第21号平成20年 3月31日)を適用しております。 これにより、経常利益は50百万円、税金等調整前当期純利益は125百万円、当期純利益は74百万円それぞれ減少しております。

## 【表示方法の変更】

前連結会計年度 (自 平成21年 4月 1日 至 平成22年 3月31日)	当連結会計年度 (自 平成22年 4月 1日 至 平成23年 3月31日)
	(連結損益計算書関係) 「連結財務諸表に関する会計基準」(企業会計基準第22号平成20年12月26日)に基づく「財務諸表等の用語、株式及び作成方法に関する規則等の一部を改正する内閣府令」(内閣府令第5号平成21年 3月24日)の適用により、当連結会計年度では、「少数株主損益調整前当期純利益」を表示しております。

## 【追加情報】

前連結会計年度 (自 平成21年 4月 1日 至 平成22年 3月31日)	当連結会計年度 (自 平成22年 4月 1日 至 平成23年 3月31日)
	当連結会計年度から「包括利益の表示に関する会計基準」(企業会計基準第25号平成22年 6月30日)を適用しております。ただし、「その他の包括利益累計額」及び「その他の包括利益累計額合計」の前連結会計年度の金額は、「評価・換算差額等」及び「評価・換算差額等合計」の金額を記載しております。

## 【注記事項】

## (連結貸借対照表関係)

前連結会計年度 (平成22年3月31日)	当連結会計年度 (平成23年3月31日)
<p>1 有価証券には、関連会社の株式79百万円を含んでおります。</p> <p>2 貸出金のうち、破綻先債権額は12,199百万円、延滞債権額は52,709百万円であります。</p> <p>なお、破綻先債権とは、元本又は利息の支払の遅延が相当期間継続していることその他の事由により元本又は利息の取立て又は弁済の見込みがないものとして未収利息を計上しなかった貸出金(貸倒償却を行った部分を除く。以下「未収利息不計上貸出金」という。)のうち、法人税法施行令(昭和40年政令第97号)第96条第1項第3号のイからホまでに掲げる事由又は同項第4号に規定する事由が生じている貸出金であります。</p> <p>また、延滞債権とは、未収利息不計上貸出金であって、破綻先債権及び債務者の経営再建又は支援を図ることを目的として利息の支払を猶予した貸出金以外の貸出金であります。</p> <p>3 貸出金のうち、3カ月以上延滞債権額は619百万円であります。</p> <p>なお、3カ月以上延滞債権とは、元本又は利息の支払が、約定支払日の翌日から3月以上遅延している貸出金で破綻先債権及び延滞債権に該当しないものであります。</p> <p>4 貸出金のうち、貸出条件緩和債権額は7,590百万円であります。</p> <p>なお、貸出条件緩和債権とは、債務者の経営再建又は支援を図ることを目的として、金利の減免、利息の支払猶予、元本の返済猶予、債権放棄その他の債務者に有利となる取決めを行った貸出金で破綻先債権、延滞債権及び3カ月以上延滞債権に該当しないものであります。</p> <p>5 破綻先債権額、延滞債権額、3カ月以上延滞債権額及び貸出条件緩和債権額の合計額は73,119百万円であります。</p> <p>なお、上記2から5に掲げた債権額は、貸倒引当金控除前の金額であります。</p> <p>6 手形割引は業種別監査委員会報告第24号に基づき金融取引として処理しております。これにより受け入れた銀行引受手形、商業手形、荷付為替手形及び買入外国為替は、売却又は(再)担保という方法で自由に処分できる権利を有しておりますが、その額面金額は18,865百万円であります。</p> <p>7 ローン・パーティシペーションで、平成7年6月1日付日本公認会計士協会会計制度委員会報告第3号に基づいて、原債務者に対する貸出金として会計処理した参加元本金額のうち、連結貸借対照表計上額は、23,620百万円であります。</p>	<p>1 有価証券には、関連会社の株式272百万円を含んでおります。</p> <p>2 貸出金のうち、破綻先債権額は4,733百万円、延滞債権額は53,653百万円であります。</p> <p>なお、破綻先債権とは、元本又は利息の支払の遅延が相当期間継続していることその他の事由により元本又は利息の取立て又は弁済の見込みがないものとして未収利息を計上しなかった貸出金(貸倒償却を行った部分を除く。以下「未収利息不計上貸出金」という。)のうち、法人税法施行令(昭和40年政令第97号)第96条第1項第3号のイからホまでに掲げる事由又は同項第4号に規定する事由が生じている貸出金であります。</p> <p>また、延滞債権とは、未収利息不計上貸出金であって、破綻先債権及び債務者の経営再建又は支援を図ることを目的として利息の支払を猶予した貸出金以外の貸出金であります。</p> <p>3 貸出金のうち、3カ月以上延滞債権額はありません。</p> <p>なお、3カ月以上延滞債権とは、元本又は利息の支払が、約定支払日の翌日から3月以上遅延している貸出金で破綻先債権及び延滞債権に該当しないものであります。</p> <p>4 貸出金のうち、貸出条件緩和債権額は7,460百万円であります。</p> <p>なお、貸出条件緩和債権とは、債務者の経営再建又は支援を図ることを目的として、金利の減免、利息の支払猶予、元本の返済猶予、債権放棄その他の債務者に有利となる取決めを行った貸出金で破綻先債権、延滞債権及び3カ月以上延滞債権に該当しないものであります。</p> <p>5 破綻先債権額、延滞債権額、3カ月以上延滞債権額及び貸出条件緩和債権額の合計額は65,847百万円であります。</p> <p>なお、上記2から5に掲げた債権額は、貸倒引当金控除前の金額であります。</p> <p>6 手形割引は業種別監査委員会報告第24号に基づき金融取引として処理しております。これにより受け入れた銀行引受手形、商業手形、荷付為替手形及び買入外国為替は、売却又は(再)担保という方法で自由に処分できる権利を有しておりますが、その額面金額は21,118百万円であります。</p> <p>7 ローン・パーティシペーションで、平成7年6月1日付日本公認会計士協会会計制度委員会報告第3号に基づいて、原債務者に対する貸出金として会計処理した参加元本金額のうち、連結貸借対照表計上額は、21,700百万円あります。</p>

前連結会計年度 (平成22年3月31日)	当連結会計年度 (平成23年3月31日)																																
<p>8 担保に供している資産は次のとおりであります。担保に供している資産</p> <table border="0"> <tr><td>有価証券</td><td>436,175百万円</td></tr> <tr><td>貸出金</td><td>60,000百万円</td></tr> <tr><td>その他資産</td><td>4,272百万円</td></tr> <tr><td>その他の有形固定資産</td><td>391百万円</td></tr> <tr><td>ソフトウェア</td><td>606百万円</td></tr> </table> <p>担保資産に対応する債務</p> <table border="0"> <tr><td>預金</td><td>6,384百万円</td></tr> <tr><td>コールマネー及び売渡手形</td><td>20,000百万円</td></tr> <tr><td>債券貸借取引受入担保金</td><td>255,324百万円</td></tr> <tr><td>借入金</td><td>76,368百万円</td></tr> </table> <p>上記のほか、為替決済等の取引の担保あるいは先物取引証拠金等の代用として、有価証券74,742百万円を差し入れております。</p> <p>また、その他資産のうち先物取引差入証拠金は2,307百万円、保証金は5,474百万円、先物取引負担金は503百万円及びデリバティブ取引担保金は500百万円であります。</p> <p>9 当座貸越契約及び貸付金に係るコミットメントライン契約は、顧客からの融資実行の申し出を受けた場合に、契約上規定された条件について違反がない限り、一定の限度額まで資金を貸付けることを約する契約であります。これらの契約に係る融資未実行残高は613,893百万円であります。このうち原契約期間が1年以内のもの（又は任意の時期に無条件で取消可能なもの）が613,356百万円あります。</p> <p>なお、これらの契約の多くは、融資実行されずに終了するものであるため、融資未実行残高そのものが必ずしも連結子会社の将来のキャッシュ・フローに影響を与えるものではありません。これらの契約の多くには、金融情勢の変化、債権の保全及びその他相当の事由があるときは、連結子会社が実行申し込みを受けた融資の拒絶又は契約極度額の減額をすることができる旨の条項が付けられております。また、契約時において必要に応じて不動産・有価証券等の担保を徴求するほか、契約後も定期的に予め定めている行内(社内)手続きに基づき顧客の業況等を把握し、必要に応じて契約の見直し、与信保全上の措置等を講じております。</p> <p>10 有形固定資産の減価償却累計額 40,927百万円</p> <p>11 有形固定資産の圧縮記帳額 517百万円 (当連結会計年度圧縮記帳額 - 百万円)</p> <p>12 借入金には、他の債務よりも債務の履行が後順位である旨の特約が付された劣後特約付借入金21,500百万円が含まれております。</p> <p>13 社債には、劣後特約付無担保社債33,000百万円が含まれております。</p> <p>14 有価証券中の社債のうち、有価証券の私募(金融商品取引法第2条第3項)による社債に対する保証債務の額は33,796百万円であります。</p>	有価証券	436,175百万円	貸出金	60,000百万円	その他資産	4,272百万円	その他の有形固定資産	391百万円	ソフトウェア	606百万円	預金	6,384百万円	コールマネー及び売渡手形	20,000百万円	債券貸借取引受入担保金	255,324百万円	借入金	76,368百万円	<p>8 担保に供している資産は次のとおりであります。担保に供している資産</p> <table border="0"> <tr><td>有価証券</td><td>257,709百万円</td></tr> <tr><td>その他資産</td><td>3,339百万円</td></tr> <tr><td>その他の有形固定資産</td><td>178百万円</td></tr> <tr><td>ソフトウェア</td><td>349百万円</td></tr> </table> <p>担保資産に対応する債務</p> <table border="0"> <tr><td>預金</td><td>15,586百万円</td></tr> <tr><td>債券貸借取引受入担保金</td><td>172,725百万円</td></tr> <tr><td>借入金</td><td>17,965百万円</td></tr> </table> <p>上記のほか、為替決済等の取引の担保あるいは先物取引証拠金等の代用として、有価証券76,639百万円を差し入れております。</p> <p>また、その他資産のうち先物取引差入証拠金は2,017百万円、保証金は5,515百万円、先物取引負担金は503百万円及びデリバティブ取引担保金は500百万円であります。</p> <p>9 当座貸越契約及び貸付金に係るコミットメントライン契約は、顧客からの融資実行の申し出を受けた場合に、契約上規定された条件について違反がない限り、一定の限度額まで資金を貸付けることを約する契約であります。これらの契約に係る融資未実行残高は、603,581百万円あります。このうち原契約期間が1年以内のもの（又は任意の時期に無条件で取消可能なもの）が603,224百万円あります。</p> <p>なお、これらの契約の多くは、融資実行されずに終了するものであるため、融資未実行残高そのものが必ずしも連結子会社の将来のキャッシュ・フローに影響を与えるものではありません。これらの契約の多くには、金融情勢の変化、債権の保全及びその他相当の事由があるときは、連結子会社が実行申し込みを受けた融資の拒絶又は契約極度額の減額をすることができる旨の条項が付けられております。また、契約時において必要に応じて不動産・有価証券等の担保を徴求するほか、契約後も定期的に予め定めている行内(社内)手続きに基づき顧客の業況等を把握し、必要に応じて契約の見直し、与信保全上の措置等を講じております。</p> <p>10 有形固定資産の減価償却累計額 41,382百万円</p> <p>11 同左 (当連結会計年度圧縮記帳額 - 百万円)</p> <p>12 同左</p> <p>13 社債は、劣後特約付無担保社債であります。</p> <p>14 有価証券中の社債のうち、有価証券の私募(金融商品取引法第2条第3項)による社債に対する保証債務の額は27,054百万円であります。</p>	有価証券	257,709百万円	その他資産	3,339百万円	その他の有形固定資産	178百万円	ソフトウェア	349百万円	預金	15,586百万円	債券貸借取引受入担保金	172,725百万円	借入金	17,965百万円
有価証券	436,175百万円																																
貸出金	60,000百万円																																
その他資産	4,272百万円																																
その他の有形固定資産	391百万円																																
ソフトウェア	606百万円																																
預金	6,384百万円																																
コールマネー及び売渡手形	20,000百万円																																
債券貸借取引受入担保金	255,324百万円																																
借入金	76,368百万円																																
有価証券	257,709百万円																																
その他資産	3,339百万円																																
その他の有形固定資産	178百万円																																
ソフトウェア	349百万円																																
預金	15,586百万円																																
債券貸借取引受入担保金	172,725百万円																																
借入金	17,965百万円																																

## (連結損益計算書関係)

前連結会計年度 (自 平成21年 4月 1日 至 平成22年 3月31日)	当連結会計年度 (自 平成22年 4月 1日 至 平成23年 3月31日)
1 その他の経常費用には、貸出金償却9,035百万円、統合関連費用2,542百万円、債権譲渡損839百万円、偶発損失引当金繰入額644百万円、株式関連派生商品費用613百万円、株式等償却454百万円及び株式交付費用368百万円を含んでおります。	1 その他の経常費用には、貸出金償却11,952百万円、統合関連費用3,156百万円、債権譲渡損1,355百万円、株式等売却損1,168百万円、株式等償却1,079百万円、統合関連損失引当金繰入額473百万円、保証協会負担金325百万円及び偶発損失引当金繰入額189百万円を含んでおります。

## (連結包括利益計算書関係)

当連結会計年度 (自 平成22年 4月 1日 至 平成23年 3月31日)	
1 当連結会計年度の直前連結会計年度におけるその他の包括利益	
その他の包括利益	3,376百万円
その他有価証券評価差額金	3,376百万円
繰延ヘッジ損益	0百万円
2 当連結会計年度の直前連結会計年度における包括利益	
包括利益	438百万円
親会社株主に係る包括利益	500百万円
少数株主に係る包括利益	62百万円

## (連結株主資本等変動計算書関係)

前連結会計年度(自 平成21年4月1日 至 平成22年3月31日)

## 1 発行済株式の種類及び総数並びに自己株式の種類及び株式数に関する事項

(単位:千株)

	前連結会計年度末 株式数	当連結会計年度 増加株式数	当連結会計年度 減少株式数	当連結会計年度末 株式数	摘要
発行済株式					
普通株式	940,231	253,134	1,073	1,192,293	注1、2
第一種優先株式	111,000			111,000	
第二種優先株式	115,625			115,625	
第一回優先株式	7,530		7,530		注3
合計	1,174,386	253,134	8,603	1,418,918	
自己株式					
普通株式	1,203	40	1,238	5	注4、5
第一回優先株式	1,250	6,280	7,530		注6、7
合計	2,453	6,320	8,768	5	

(注) 1 普通株式の発行済株式の株式数の増加253,134千株は、第一回優先株主の取得請求権行使によるもの20,382千株、公募増資による新株の発行210,000千株及び第三者割当増資による新株の発行22,751千株であります。

2 普通株式の発行済株式の株式数の減少1,073千株は、会社法第178条の規定に基づく自己株式消却による減少であります。

3 第一回優先株式の発行済株式の株式数の減少7,530千株は、会社法第178条の規定に基づく自己株式消却による減少であります。

4 普通株式の自己株式の株式数の増加40千株は、単元未満株式の買取による取得であります。

5 普通株式の自己株式の株式数の減少1,238千株は、会社法第178条の規定に基づく自己株式消却による減少1,073千株、子会社所有株式の売却によるもの160千株及び単元未満株式の買増請求による処分5千株であります。

6 第一回優先株式の自己株式の株式数の増加6,280千株は、第一回優先株主の取得請求権行使による増加であります。

7 第一回優先株式の自己株式の株式数の減少7,530千株は、会社法第178条の規定に基づく自己株式消却による減少であります。

## 2 新株予約権及び自己新株予約権に関する事項

該当ありません。

## 3 配当に関する事項

## (1) 当連結会計年度中の配当金支払額

当社は、平成21年10月1日付で池田銀行と泉州銀行が経営統合し、両行を完全子会社とする共同株式移転により設立されました。このため、配当金の支払額は下記の完全子会社の定時株主総会及び取締役会において決議された金額です。

泉州銀行

(決議)	株式の種類	配当金の総額 (百万円)	1株当たり 配当額(円)	基準日	効力発生日
平成21年6月26日 定時株主総会	普通株式	1,149	2.50	平成21年3月31日	平成21年6月29日
	第一回優先株式	31	5.00	平成21年3月31日	平成21年6月29日
平成21年11月13日 取締役会	普通株式	1,105	2.30	平成21年9月30日	平成21年12月9日



## (2) 基準日が当連結会計年度に属する配当のうち、配当の効力発生日が当連結会計年度の末日後となるもの

(決議)	株式の種類	配当金の総額 (百万円)	配当の原資	1株当たり 配当額(円)	基準日	効力発生日
平成22年6月29日 定時株主総会	普通株式	3,219	その他 利益剰余金	2.70	平成22年3月31日	平成22年6月30日
	第一種 優先株式	1,176	その他 利益剰余金	196を18.5で 除した額	平成22年3月31日	平成22年6月30日
	第二種 優先株式	1,278	その他 利益剰余金	204.5を18.5 で除した額	平成22年3月31日	平成22年6月30日

当連結会計年度(自 平成22年4月1日 至 平成23年3月31日)

## 1 発行済株式の種類及び総数並びに自己株式の種類及び株式数に関する事項

(単位：千株)

	前連結会計年度末 株式数	当連結会計年度 増加株式数	当連結会計年度 減少株式数	当連結会計年度末 株式数	摘要
発行済株式					
普通株式	1,192,293			1,192,293	
第一種優先株式	111,000			111,000	
第二種優先株式	115,625			115,625	
合計	1,418,918			1,418,918	
自己株式					
普通株式	5	1,002		1,008	注
合計	5	1,002		1,008	

(注) 普通株式の自己株式の取得1,002千株は、取締役会決議に基づく自己株式の取得1,000千株及び単元未満株式の買取りによる取得2千株であります。

## 2 新株予約権及び自己新株予約権に関する事項

区分	新株予約権の内訳	新株予約権の 目的となる 株式の種類	新株予約権の目的となる株式の数(株)			当連結会計 年度末残高 (百万円)	摘要
			前連結 会計年度末	当連結会計年度			
				増加	減少		
当行	ストック・オプションとしての新株予約権					6	

## 3 配当に関する事項

## (1) 当連結会計年度中の配当金支払額

(決議)	株式の種類	配当金の総額 (百万円)	1株当たり 配当額(円)	基準日	効力発生日
平成22年6月29日 定時株主総会	普通株式	3,219	2.70	平成22年3月31日	平成22年6月30日
	第一種優先株式	1,176	196を18.5で 除した額	平成22年3月31日	平成22年6月30日
	第二種優先株式	1,278	204.5を18.5 で除した額	平成22年3月31日	平成22年6月30日

## (2) 基準日が当連結会計年度に属する配当のうち、配当の効力発生日が当連結会計年度の末日後となるもの

(決議)	株式の種類	配当金の総額 (百万円)	配当の原資	1株当たり 配当額(円)	基準日	効力発生日
平成23年6月29日 定時株主総会	普通株式	3,573	その他 利益剰余金	3	平成23年3月31日	平成23年6月30日
	第一種 優先株式	1,176	その他 利益剰余金	196を18.5で 除した額	平成23年3月31日	平成23年6月30日
	第二種 優先株式	1,275	その他 利益剰余金	204を18.5で 除した額	平成23年3月31日	平成23年6月30日

## (連結キャッシュ・フロー計算書関係)

前連結会計年度 (自平成21年4月1日 至平成22年3月31日)	当連結会計年度 (自平成22年4月1日 至平成23年3月31日)
1 現金及び現金同等物の期末残高と連結貸借対照表に掲記されている科目の金額との関係 (平成22年3月31日現在)	1 現金及び現金同等物の期末残高と連結貸借対照表に掲記されている科目の金額との関係 (平成23年3月31日現在)
現金預け金勘定 111,817百万円	現金預け金勘定 144,348百万円
当座預け金 123百万円	当座預け金 465百万円
普通預け金 5,591百万円	普通預け金 2,045百万円
振替貯金 204百万円	通知預け金 30百万円
現金及び現金同等物 105,897百万円	定期預け金 95百万円
	振替貯金 377百万円
	現金及び現金同等物 141,335百万円

## (リース取引関係)

前連結会計年度 (自 平成21年4月1日 至 平成22年3月31日)	当連結会計年度 (自 平成22年4月1日 至 平成23年3月31日)																																																				
<p>1 ファイナンス・リース取引 (借手側)</p> <p>(1) 所有権移転外ファイナンス・リース取引 リース資産の内容</p> <p>(ア)有形固定資産 車両であります。</p> <p>(イ)無形固定資産 該当ありません。</p> <p>リース資産の減価償却の方法 連結財務諸表作成のための基本となる重要な事項 「4. 会計処理基準に関する事項」の「(4)減価償却の方法」に記載のとおりであります。</p> <p>(2) 通常の賃貸借取引に係る方法に準じて会計処理を行っている所有権移転外ファイナンス・リース取引・リース物件の取得価額相当額、減価償却累計額相当額、減損損失累計額相当額及び期末残高相当額</p> <table style="width: 100%; border-collapse: collapse;"> <thead> <tr> <th></th> <th style="text-align: center;">有形固定 資産 (百万円)</th> <th style="text-align: center;">無形固定 資産 (百万円)</th> <th style="text-align: center;">合計 (百万円)</th> </tr> </thead> <tbody> <tr> <td>取得価額相当額</td> <td style="text-align: center;">70</td> <td></td> <td style="text-align: center;">70</td> </tr> <tr> <td>減価償却累計額相当額</td> <td style="text-align: center;">53</td> <td></td> <td style="text-align: center;">53</td> </tr> <tr> <td>減損損失累計額相当額</td> <td></td> <td></td> <td></td> </tr> <tr> <td>期末残高相当額</td> <td style="text-align: center;">16</td> <td></td> <td style="text-align: center;">16</td> </tr> </tbody> </table> <p>(注) 取得価額相当額は、未経過リース料期末残高が有形固定資産の期末残高等に占める割合が低いため、支払利子込み法によっております。</p> <p>・未経過リース料期末残高相当額</p> <table style="width: 100%; border-collapse: collapse;"> <tbody> <tr> <td style="padding-left: 20px;">1年内</td> <td style="text-align: right;">9百万円</td> </tr> <tr> <td style="padding-left: 20px;">1年超</td> <td style="text-align: right;">6百万円</td> </tr> <tr> <td style="padding-left: 20px;">合計</td> <td style="text-align: right;">16百万円</td> </tr> </tbody> </table> <p>(注) 未経過リース料期末残高相当額は、未経過リース料期末残高が有形固定資産の期末残高等に占めるその割合が低いため、支払利子込み法によっております。</p> <p>・リース資産減損勘定の期末残高 百万円</p> <p>・支払リース料 12百万円</p> <p>・リース資産減損勘定の取崩額 百万円</p> <p>・減価償却費相当額 12百万円</p> <p>・減損損失 百万円</p> <p>・減価償却費相当額の算定方法 リース期間を耐用年数とし、残存価額を零とする定額法によっております。</p>		有形固定 資産 (百万円)	無形固定 資産 (百万円)	合計 (百万円)	取得価額相当額	70		70	減価償却累計額相当額	53		53	減損損失累計額相当額				期末残高相当額	16		16	1年内	9百万円	1年超	6百万円	合計	16百万円	<p>1 ファイナンス・リース取引 (借手側)</p> <p>(1) 所有権移転外ファイナンス・リース取引 リース資産の内容</p> <p>(ア)有形固定資産 同左</p> <p>(イ)無形固定資産 同左</p> <p>リース資産の減価償却の方法 同左</p> <p>(2) 通常の賃貸借取引に係る方法に準じて会計処理を行っている所有権移転外ファイナンス・リース取引・リース物件の取得価額相当額、減価償却累計額相当額、減損損失累計額相当額及び期末残高相当額</p> <table style="width: 100%; border-collapse: collapse;"> <thead> <tr> <th></th> <th style="text-align: center;">有形固定 資産 (百万円)</th> <th style="text-align: center;">無形固定 資産 (百万円)</th> <th style="text-align: center;">合計 (百万円)</th> </tr> </thead> <tbody> <tr> <td>取得価額相当額</td> <td style="text-align: center;">49</td> <td></td> <td style="text-align: center;">49</td> </tr> <tr> <td>減価償却累計額相当額</td> <td style="text-align: center;">41</td> <td></td> <td style="text-align: center;">41</td> </tr> <tr> <td>減損損失累計額相当額</td> <td></td> <td></td> <td></td> </tr> <tr> <td>期末残高相当額</td> <td style="text-align: center;">7</td> <td></td> <td style="text-align: center;">7</td> </tr> </tbody> </table> <p>(注) 取得価額相当額は、未経過リース料期末残高が有形固定資産の期末残高等に占める割合が低いため、支払利子込み法によっております。</p> <p>・未経過リース料期末残高相当額</p> <table style="width: 100%; border-collapse: collapse;"> <tbody> <tr> <td style="padding-left: 20px;">1年内</td> <td style="text-align: right;">5百万円</td> </tr> <tr> <td style="padding-left: 20px;">1年超</td> <td style="text-align: right;">2百万円</td> </tr> <tr> <td style="padding-left: 20px;">合計</td> <td style="text-align: right;">7百万円</td> </tr> </tbody> </table> <p>(注) 未経過リース料期末残高相当額は、未経過リース料期末残高が有形固定資産の期末残高等に占めるその割合が低いため、支払利子込み法によっております。</p> <p>・リース資産減損勘定の期末残高 百万円</p> <p>・支払リース料 9百万円</p> <p>・リース資産減損勘定の取崩額 百万円</p> <p>・減価償却費相当額 9百万円</p> <p>・減損損失 百万円</p> <p>・減価償却費相当額の算定方法 リース期間を耐用年数とし、残存価額を零とする定額法によっております。</p>		有形固定 資産 (百万円)	無形固定 資産 (百万円)	合計 (百万円)	取得価額相当額	49		49	減価償却累計額相当額	41		41	減損損失累計額相当額				期末残高相当額	7		7	1年内	5百万円	1年超	2百万円	合計	7百万円
	有形固定 資産 (百万円)	無形固定 資産 (百万円)	合計 (百万円)																																																		
取得価額相当額	70		70																																																		
減価償却累計額相当額	53		53																																																		
減損損失累計額相当額																																																					
期末残高相当額	16		16																																																		
1年内	9百万円																																																				
1年超	6百万円																																																				
合計	16百万円																																																				
	有形固定 資産 (百万円)	無形固定 資産 (百万円)	合計 (百万円)																																																		
取得価額相当額	49		49																																																		
減価償却累計額相当額	41		41																																																		
減損損失累計額相当額																																																					
期末残高相当額	7		7																																																		
1年内	5百万円																																																				
1年超	2百万円																																																				
合計	7百万円																																																				
<p>2 オペレーティング・リース取引 (借手側)</p> <p>・オペレーティング・リース取引のうち解約不能のものに係る未経過リース料</p> <table style="width: 100%; border-collapse: collapse;"> <tbody> <tr> <td style="padding-left: 20px;">1年内</td> <td style="text-align: right;">523百万円</td> </tr> <tr> <td style="padding-left: 20px;">1年超</td> <td style="text-align: right;">4,461百万円</td> </tr> <tr> <td style="padding-left: 20px;">合計</td> <td style="text-align: right;">4,984百万円</td> </tr> </tbody> </table>	1年内	523百万円	1年超	4,461百万円	合計	4,984百万円	<p>2 オペレーティング・リース取引 (借手側)</p> <p>・オペレーティング・リース取引のうち解約不能のものに係る未経過リース料</p> <table style="width: 100%; border-collapse: collapse;"> <tbody> <tr> <td style="padding-left: 20px;">1年内</td> <td style="text-align: right;">665百万円</td> </tr> <tr> <td style="padding-left: 20px;">1年超</td> <td style="text-align: right;">5,250百万円</td> </tr> <tr> <td style="padding-left: 20px;">合計</td> <td style="text-align: right;">5,915百万円</td> </tr> </tbody> </table>	1年内	665百万円	1年超	5,250百万円	合計	5,915百万円																																								
1年内	523百万円																																																				
1年超	4,461百万円																																																				
合計	4,984百万円																																																				
1年内	665百万円																																																				
1年超	5,250百万円																																																				
合計	5,915百万円																																																				

[次へ](#)

(金融商品関係)

前連結会計年度(自 平成21年4月1日 至 平成22年3月31日)

1 金融商品の状況に関する事項

(1) 金融商品に対する取組方針

当社グループは、主に預金及び貸出などの銀行業務を行う池田銀行と泉州銀行の2行で構成されており、金利変動を伴う金融資産及び金融負債を有しています。

また、政策投資目的の株式や、純投資目的の債券・投資信託等市場価格の変動リスクに晒されている金融資産を保有しています。

このため金利変動や市場価格の変動による不利な影響が生じないように、資産及び負債の総合的管理(A L M)を行っています。その一環として、デリバティブ取引も行っています。

(2) 金融商品の内容及びそのリスク

当社グループが保有する金融資産は、主として国内の取引先及び個人に対する貸出金であり、顧客の契約不履行によってもたらされる信用リスクに晒されています。また、固定金利型の住宅ローン等一部の貸出金は、固定金利での貸出であるため、金利変動リスクに晒されています。

また、保有有価証券は、主に株式、債券、投資信託及び組合出資金であり、満期保有目的、純投資目的及び政策目的で保有しているほか、一部は売買目的で保有しています。

これらは、それぞれ発行体の信用リスク及び金利の変動リスク、市場価格の変動リスクに晒されています。

傘下銀行の資金調達の主たる手段は預金ですが、借入金、社債などの調達資金については、一定の環境の下で当社グループが市場を利用できなくなる場合など、支払期日にその支払いを実行できなくなる流動性リスクに晒されています。

また、これらの金融負債は、金利の変動リスクに晒されています。

デリバティブ取引にはA L Mの一環で行っている金利スワップ取引及び外貨資金の調達目的で行っている通貨スワップ取引等があります。

また、保有有価証券の価格変動リスク回避やトレーディングの一環として、債券や株式の先物取引等を利用しております。

(3) 金融商品に係るリスク管理体制

当社グループは、フロント部門から独立したリスク管理部署を設置し、リスク管理についての基本方針を定めています。具体的には、リスク管理に関する体制及びリスク管理基本規定等諸規定を取締役会で定め、リスクカテゴリー毎の責任部署を明確にするとともに、それらを統括するリスク管理統括部署を明確にしています。

さらに、「リスク管理委員会」並びに「A L M委員会」を当社に設置し、当社グループのリスクの状況や課題及び対応策を審議のうえ、それらの事項を取締役会等に付議・報告することで、経営レベルでの実効性のある経営の健全性を確保しています。

統合的リスク管理

当社グループは、当社のリスク管理基本規定及び統合的リスクに関する管理諸規定に従い、統合的リスク管理を行っています。

具体的には、自己資本比率の算定に含まれない与信集中リスクや銀行勘定の金利リスク等も含めて、信用リスク、市場リスク等のリスクカテゴリー毎の方法で評価したリスクを統合的に捉え、経営体力(自己資本)と対比することによって、統合的な管理を行っています。

信用リスクの管理

当社グループは、当社の信用リスク管理規定及び信用リスクに関する管理諸規定に従い、与信ポートフォリオの分析・管理を行っています。また、個別案件の与信管理においては、審査、内部格付、資産自己査定等の体制を整備し運営しています。

これらの与信管理は、傘下銀行の各営業店、審査部署、リスク管理部署により行われ、有価証券の発行体の信用リスク及びデリバティブ取引のカウンターパーティーリスクに関しても、傘下銀行のリスク管理部署において、信用情報や時価の把握をモニタリングしています。また、当社においても定期的にリスク管理委員会や取締役会等へ、審議・報告を行っています。

さらに、与信管理の状況については、監査部署が監査をしています。

## 市場リスクの管理

### (i)市場リスク管理

当社グループは、当社の市場リスク管理規定及び市場リスクに関する管理諸規定に従い、金利リスク、為替リスク、価格変動リスクの管理を行っています。具体的には、当社のリスク管理部署においてバリュー・アット・リスク（VaR）を用いて市場リスク量を把握するとともに、継続的なモニタリングを通じて、取締役会で決議したリスク限度額の遵守状況を監視しています。なお、これらの情報はリスク管理部署から、リスク管理委員会及び取締役会へ定期的に報告されています。

また、ALM委員会において、資産・負債構造並びに金利リスクの把握・確認を行うとともに、今後の対応等の協議を行っています。具体的には、当社のALM担当部署において金融資産及び負債の金利や期間を総合的に把握し、ギャップ分析や金利感応度分析等によりモニタリングを行っています。

なお、傘下銀行において外為取引や外債投資等為替リスクを伴う取引を行っていますが、為替持高をできるだけスクウェアに近い状態にすることで、為替リスクの縮小に努めています。

### ( )デリバティブ取引

デリバティブ取引に関しては、取引の執行、リスク管理、事務管理に関する部門をそれぞれ分離し内部牽制を確立するとともに、市場リスクに関する管理諸規定に従い取引を行っています。

### 資金調達に係る流動性リスクの管理

当社グループは、当社の資金流動性リスク管理規定及び資金流動性リスクに関する管理諸規定に従い、資金調達に係る流動性リスクの管理を行っています。

具体的には、ALM担当部署や資金為替担当部署が、グループ全体の運用・調達状況を適時把握するとともに、資金調達手段の多様化や、市場環境を考慮した長短の調達バランスの調整などによって、流動性リスクを管理しています。

また、当社のリスク管理部署は、短期間に資金化可能な流動性準備資産額のモニタリングを通じて、流動性リスク顕現化時の対応力を把握し、リスク管理委員会に報告しています。

### (4) 金融商品の時価等に関する事項についての補足説明

金融商品の時価には、市場価格に基づく価額のほか、市場価格がない場合には合理的に算定された価額が含まれています。当該価額の算定においては一定の前提条件等を採用しているため、異なる前提条件等によった場合、当該価額が異なることもあります。

## 2 金融商品の時価等に関する事項

平成22年3月31日における連結貸借対照表計上額、時価及びこれらの差額は、次のとおりであります。なお、時価を把握することが極めて困難と認められる非上場株式等は、次表には含めておりません（(注2)参照）。

(単位：百万円)

	連結貸借対照表 計上額	時価	差額
(1) 現金預け金	111,817	111,817	
(2) コールローン及び買入手形	10,000	10,000	
(3) 買入金銭債権(*1)	1,173	1,173	
(4) 商品有価証券			
売買目的有価証券	9	9	
(5) 金銭の信託	19,000	19,000	
(6) 有価証券			
満期保有目的の債券	98,119	97,880	238
その他有価証券	1,132,131	1,132,131	
(7) 貸出金	3,448,581		
貸倒引当金(*1)	41,688		
	3,406,892	3,434,271	27,378
(8) 外国為替(*1)	5,058	5,064	6
資産計	4,784,202	4,811,348	27,146
(1) 預金	4,252,016	4,258,251	6,235
(2) 譲渡性預金	12,500	12,500	
(3) コールマネー及び売渡手形	45,000	45,000	
(4) 債券貸借取引受入担保金	255,324	255,324	
(5) 借入金	101,887	102,267	380
(6) 外国為替	394	394	
(7) 社債	33,300	32,486	813
負債計	4,700,423	4,706,226	5,803
デリバティブ取引(*2)			
ヘッジ会計が適用されていないもの	121	121	
ヘッジ会計が適用されているもの	(93)	(93)	
デリバティブ取引計	28	28	

(\*1) 貸出金に対応する一般貸倒引当金及び個別貸倒引当金を控除しております。なお、買入金銭債権及び外国為替に対する貸倒引当金については、重要性が乏しいため、連結貸借対照表計上額から直接減額しております。

(\*2) その他資産・負債に計上しているデリバティブ取引を一括して表示しております。

デリバティブ取引によって生じた正味の債権・債務は純額で表示しており、合計で正味の債務となる項目については、( )で表示しております。

## (注1) 金融商品の時価の算定方法

## 資産

## (1) 現金預け金

満期のない預け金については、時価は帳簿価額と近似していることから、当該帳簿価額を時価としております。満期のある預け金については、残存期間が短期間（1年以内）であり、時価は帳簿価額と近似していることから、当該帳簿価額を時価としております。

## (2) コールローン及び買入手形

これらは、約定期間が短期間（1年以内）であり、時価は帳簿価額と近似していることから、当該帳簿価額を時価としております。

## (3) 買入金銭債権

ファクタリング業務に係る債権は、貸出金と同様の方法により算定しております。

## (4) 商品有価証券

ディーリング業務のために保有している債券等の有価証券については、取引所の価格又は取引金融機関から提示された価格によっております。

## (5) 金銭の信託

有価証券運用を主目的とする単独運用の金銭の信託において信託財産として運用されている有価証券については、株式は取引所の価格、債券は取引所の価格又は取引金融機関から提示された価格によっております。

なお、保有目的ごとの金銭の信託に関する注記事項については、「(金銭の信託関係)」に記載しております。

## (6) 有価証券

株式は取引所の価格、債券は取引所の価格又は取引金融機関から提示された価格によっております。投資信託は、公表されている基準価格によっております。

自行保証付私募債は、貸出金と同様の方法により算定しております。

(金融資産の時価の算定)

買手と売手の希望する価格差が著しく大きい変動利付国債は市場価格を時価とみなすことができないことから、経営陣の合理的な見積りに基づく合理的に算定された価額を時価としております。

なお、市場価格を時価とした場合に比べ、「有価証券」並びに「その他有価証券評価差額金」はそれぞれ3,455百万円増加しております。

変動利付国債の合理的に算定された価額については、客観的に信頼性があり独立した第三者であるブローカーから入手した価額としております。当該合理的に算定された価額は固定利付国債の価格に整合的な割引率と市場で評価されるスワップション・ボラティリティにフィットする金利の分散をもとに将来の金利推移をモデル化した上で、将来キャッシュ・フローを想定し、算出した現在価値に基づき算定しております。

なお、上記計算における主たる価格決定変数は、割引率については割引短期国債、10年国債、20年国債及び30年国債、スワップションのボラティリティ期間については1カ月から10年、スワップ期間については1年から10年をそれぞれ採用しております。

なお、保有目的ごとの有価証券に関する注記事項については、「(有価証券関係)」に記載しております。

## (7) 貸出金

貸出金のうち、変動金利によるものは、短期間で市場金利を反映するため、貸出先の信用状態が実行後大きく異なっていない限り、時価は帳簿価額と近似していることから、当該帳簿価額を時価としております。固定金利によるものは、貸出金の種類及び内部格付、期間に基づく区分ごとに、元利金の合計額を同様の新規貸出を行った場合に想定される利率で割り引いて時価を算定しております。なお、約定期間が短期間（1年以内）のものは、時価は帳簿価額と近似していることから、当該帳簿価額を時価としております。

また、破綻先、実質破綻先及び破綻懸念先に対する債権等については、見積将来キャッシュ・フローの現在価値又は担保及び保証による回収見込額等に基づいて貸倒見積高を算定しているため、時価は連結決算日における連結貸借対照表価額から現在の貸倒見積高を控除した金額に近似しており、当該価額を時価としております。

貸出金のうち、当該貸出を担保資産の範囲内に限るなどの特性により、返済期限を設けていないものについては、返済見込み期間及び金利条件等から、時価は帳簿価額と近似しているものと想定されるため、帳簿価額を時価としております。

## (8) 外国為替

外国為替は、他の銀行に対する外貨預け金（外国他店預け）、輸出手形・旅行小切手等（買入外国為替）及び輸入手形による手形貸付（取立外国為替）であります。これらは、満期のない預け金、又は約定期間が短期間（1年以内）であり、それぞれ時価は帳簿価額と近似していることから、当該帳簿価額を時価としております。

## 負債

### (1) 預金、及び(2) 譲渡性預金

要求払預金については、連結決算日に要求された場合の支払額（帳簿価額）を時価とみなしております。また、定期預金の時価は、一定の期間ごとに区分して、将来のキャッシュ・フローを割り引いて現在価値を算定しております。その割引率は、新規に預金を受け入れる際に使用する利率を用いております。なお、預入期間が短期間（1年以内）のものは、時価は帳簿価額と近似していることから、当該帳簿価額を時価としております。

### (3) コールマネー及び売渡手形、並びに(4) 債券貸借取引受入担保金

これらは、約定期間が短期間（1年以内）であり、時価は帳簿価額と近似していることから、当該帳簿価額を時価としております。

### (5) 借入金

借入金のうち、変動金利によるものは、短期間で市場金利を反映し、また、連結子会社の信用状態は実行後大きく異なっていないことから、時価は帳簿価額と近似していると考えられるため、当該帳簿価額を時価としております。固定金利によるものは、一定の期間ごとに区分した当該借入金の元利金の合計額（金利スワップの特例処理の対象とされた借入金については、その金利スワップのレートによる元利金の合計額）を同様の借入において想定される利率で割り引いて現在価値を算定しております。なお、残存期間が短期間（1年以内）のものは、時価は帳簿価額と近似していることから、当該帳簿価額を時価としております。

### (6) 外国為替

外国為替は、売渡外国為替及び未払外国為替であり、これらは、残存期間が短期間（1年以内）であり、それぞれ時価は帳簿価額と近似していることから、当該帳簿価額を時価としております。

### (7) 社債

連結子会社の発行する社債の時価は、市場価格によっております。なお、約定期間が短期間（1年以内）のものは、時価は帳簿価額と近似していることから、当該帳簿価額を時価としております。

## デリバティブ取引

デリバティブ取引については、「(デリバティブ取引関係)」に記載しております。

(注2) 時価を把握することが極めて困難と認められる金融商品は次のとおりであり、金融商品の時価情報の「資産(6) 其他有価証券」には含まれておりません。

(単位：百万円)

区分	連結貸借対照表計上額
非上場株式(*1)(*2)	6,349
組合出資金(*3)	2,454
その他	0
合計	8,804

(\*1) 非上場株式については、市場価格がなく、時価を把握することが極めて困難と認められることから時価開示の対象とはしておりません。

(\*2) 当連結会計年度において、非上場株式について244百万円減損処理を行っております。

(\*3) 組合出資金のうち、組合財産が非上場株式など時価を把握することが極めて困難と認められるもので構成されているものについては、時価開示の対象とはしておりません。



## (注3) 金銭債権及び満期のある有価証券の連結決算日後の償還予定額

(単位：百万円)

	1年以内	1年超 3年以内	3年超 5年以内	5年超 7年以内	7年超 10年以内	10年超
預け金	63,130					
コールローン及び買入手形	10,000					
買入金銭債権(*1)	1,173					
有価証券	128,749	213,325	300,890	87,217	228,899	105,762
満期保有目的の債券	4,400	17,800	20,400	11,000	16,000	29,000
うち国債				10,000	16,000	29,000
社債	400	17,800	20,400			
その他	4,000			1,000		
その他有価証券のうち 満期があるもの	124,349	195,525	280,490	76,217	212,899	76,762
うち国債	100,000	25,012	103,000	46,200	143,600	58,500
地方債	6,282	32,093	37,812	965	830	
社債(*1)	15,681	53,855	37,629	10,128	8,223	8,666
その他	2,385	84,564	102,047	18,924	60,246	9,595
貸出金(*1、2)	691,232	498,581	362,748	259,542	322,908	1,249,952
外国為替	5,064					
合計	899,349	711,907	663,639	346,760	551,808	1,355,714

(\*1) 貸出金、買入金銭債権及び社債のうち、破綻先、実質破綻先及び破綻懸念先に対する債権等、償還予定額が見込めない163,764百万円は含めておりません。

(\*2) 貸出金のうち当座貸越については、「1年以内」に含めて開示しております。

## (注4) 社債、借入金及びその他の有利子負債の連結決算日後の返済予定額

(単位：百万円)

	1年以内	1年超 3年以内	3年超 5年以内	5年超 7年以内	7年超 10年以内	10年超
預金(*1)	3,720,118	452,006	78,176	725	989	
譲渡性預金	12,500					
コールマネー及び売渡手形	45,000					
債券貸借取引受入担保金	255,324					
借入金(*2)	78,787	1,421	178		9,500	
社債(*3)	300			30,000		
合計	4,112,030	453,427	78,355	30,725	10,489	

(\*1) 預金のうち、要求払預金については、「1年以内」に含めて開示しております。

(\*2) 借入金のうち、返済期限の定めのないもの12,000百万円は含めておりません。

(\*3) 社債のうち、返済期限の定めのないもの3,000百万円は含めておりません。

当連結会計年度(自 平成22年4月1日 至 平成23年3月31日)

## 1 金融商品の状況に関する事項

### (1) 金融商品に対する取組方針

当社グループは、池田泉州銀行を中心に、地域金融機関として各種金融サービスに係る事業を行っています。主たる業務である預金業務、貸出業務並びに有価証券運用等マーケット業務において、金利変動及び市場価格の変動を伴う金融資産及び金融負債を有しています。市場環境等変化に応じた戦略目標等の策定に資するため、これらの資産及び負債の総合的管理(A L M)を行うとともに、その一環として、デリバティブ取引を行っています。

### (2) 金融商品の内容及びそのリスク

当社グループが保有する金融資産は、主として国内の取引先及び個人に対する貸出金であり、顧客の契約不履行によってもたらされる信用リスク及び金利の変動リスクに晒されています。

また、保有有価証券は、主に株式、債券、投資信託等であり、その他有価証券として、純投資目的及び政策投資目的で保有しているほか、一部は満期保有目的の債券、売買目的有価証券として保有しています。

これらは、それぞれ発行体の信用リスク及びマーケット(金利・株価・為替等)の変動に伴う市場リスクに晒されています。

主な金融負債である預金については、予期せぬ資金流出が発生するなどの流動性リスクが存在します。また、そのほかの調達資金については、一定の環境の下で当社グループが市場を利用できなくなる場合等において必要な資金が確保できない、あるいは、通常よりも高い金利での資金調達が余儀なくされるといった流動性リスクに晒されています。また、これらの金融負債は、金融資産同様に、金利の変動リスクに晒されています。

デリバティブ取引は、顧客ニーズへの対応や、資産・負債のリスクコントロール手段を主な目的として利用しています。また、トレーディング(短期的な売買差益獲得)の一環として、債券や株式の先物取引等を利用しています。これらのデリバティブ取引は、取引相手先の契約不履行などに係る信用リスク(カウンターパーティーリスク)及びマーケット(金利・株価・為替等)の変動に伴う市場リスクに晒されています。

### (3) 金融商品に係るリスク管理体制

当社グループは、フロント部門から独立したリスク管理部署を設置し、リスク管理についての基本方針を定めています。具体的には、リスク管理に関する体制及びリスク管理基本規定等諸規定を取締役会で定め、リスクカテゴリー毎の責任部署を明確にするとともに、それらを統括するリスク管理統括部署を設置しています。

さらに、「リスク管理委員会」並びに「A L M委員会」を設置し、当社グループのリスクの状況を把握するとともに、課題及び対応策を審議しています。それらの審議事項を取締役会等に付議・報告することにより、経営レベルでの実効性のあるリスク管理体制を構築しています。

#### 統合的リスク管理

当社グループは、当社のリスク管理基本規定及び統合的リスクに関する管理諸規定に従い、統合的リスク管理を行っています。

具体的には、自己資本比率の算定に含まれない与信集中リスクや銀行勘定の金利リスク等も含めて、信用リスク、市場リスク等のリスクカテゴリー毎の方法で評価したリスクを統合的に捉え、経営体力(自己資本)と対比することによって、統合的な管理を行っています。

#### 信用リスクの管理

当社グループは、当社の信用リスク管理規定及び信用リスクに関する管理諸規定に従い、与信ポートフォリオの分析・管理を行っています。また、個別案件の与信管理においては、審査、内部格付、資産自己査定等の体制を整備し運営しています。

これらの与信管理は、傘下銀行の各営業店、審査部署、リスク管理部署により行われ、有価証券の発行体の信用リスク及びデリバティブ取引のカウンターパーティーリスクに関しても、リスク管理部署において、信用情報や時価の把握をモニタリングしています。また、当社においても定期的に取締役会等へ、審議・報告を行っております。

さらに、与信管理の状況については、監査部署が監査をしています。

## 市場リスクの管理

### (i)市場リスク管理

当社グループは、当社の市場リスク管理規定及び市場リスクに関する管理諸規定に従い、マーケット(金利・株価・為替等)の変動に伴う市場リスクの管理を行っています。具体的には、リスク管理部署においてバリュー・アット・リスク(V a R)を用いて市場リスク量を把握するとともに、市場リスク量を一定の範囲内にコントロールするため継続的なモニタリングを実施し、リスク限度額の遵守状況を監視しています。有価証券については、上記のリスク限度額管理に加えて、損失に上限を設定し、管理しています。なお、これらの情報はリスク管理部署から、リスク管理委員会及び取締役会へ定期的に報告されています。

また、A L M委員会において、資産・負債構造並びに金利リスクの把握・確認を行うとともに、今後の対応等の協議を行っています。具体的には、A L M担当部署において金融資産及び負債の金利や期間を総合的に把握し、ギャップ分析や金利感応度分析等を行うことにより、安定的かつ継続的な収益の確保に努めています。

なお、傘下銀行において外為取引や外債投資等為替リスクを伴う取引を行っていますが、為替持高をできるだけスクウェアに近い状態にすることで、為替リスクの縮小に努めています。

### ( )デリバティブ取引

デリバティブ取引に関しては、取引の執行、リスク管理、事務管理に関する部門をそれぞれ分離し内部牽制を確立するとともに、市場リスクに関する管理諸規定に従い取引を行っています。

### ( )市場リスクに係る定量的情報

市場リスクは他のリスクに比べ日々の変動が大きいため、当社グループではV a Rを用いた市場リスク量を日次で把握、管理しています。

このV a R算定にあたっては、分散共分散法(保有期間120営業日、信頼区間99.0%、観測期間240営業日)を採用しています。

平成23年3月31日(当期の連結決算日)現在で当社グループのバンキング業務の市場リスク量(損失額の推計値)は、全体で327億円です。うち金利が278億円、株式が99億円となっています。

なお、当社グループでは、バンキング業務のうち市場変動の影響が大きい有価証券関連のV a Rについて、市場リスク計測モデルの正確性を検証するために、モデルが算出した保有期間1日のV a Rと実際の損益を比較するバックテストを実施しています。

平成22年度に関して実施したバックテストの結果、実際の損失がV a Rを超えた回数は1回であり、使用する計測モデルは十分な精度により市場リスクを捕捉しているものと考えています。

ただし、V a Rは過去の相場変動をベースに統計的に算出した一定の発生確率での市場リスク量を計測しており、通常では考えられないほど市場環境が激変する状況下におけるリスクは捕捉できない場合があります。

### 資金調達に係る流動性リスクの管理

当社グループは、当社の資金流動性リスク管理規定及び資金流動性リスクに関する管理諸規定に従い、資金調達に係る流動性リスクの管理を行っています。

具体的には、傘下銀行のA L M担当部署や資金為替担当部署が、グループ全体の運用・調達状況を適時適切に把握するとともに、保有資産の流動性の確保や調達手段の多様化を図るなど、市場環境を考慮した長短の調達バランスの調整などによって、安定した資金繰り管理に努めています。

また、リスク管理部署は、短期間に資金化可能な流動性準備資産額を定期的に確認することで、流動性リスク顕現化時の対応力を把握するとともに、資金繰り管理の適切性をモニタリングし、リスク管理委員会や取締役会等に報告しています。

### (4) 金融商品の時価等に関する事項についての補足説明

金融商品の時価には、市場価格に基づく価額のほか、市場価格がない場合には合理的に算定された価額が含まれています。

当該価額の算定においては一定の前提条件等を採用しているため、異なる前提条件等によった場合、当該価額が異なることもあります。

## 2 金融商品の時価等に関する事項

平成23年3月31日における連結貸借対照表計上額、時価及びこれらの差額は、次のとおりであります。なお、時価を把握することが極めて困難と認められる非上場株式等は、次表には含めておりません（(注2)参照）。

(単位：百万円)

	連結貸借対照表 計上額	時価	差額
(1) 現金預け金	144,348	144,348	
(2) 買入金銭債権(*1)	1,271	1,271	
(3) 商品有価証券			
売買目的有価証券	36	36	
(4) 金銭の信託	19,000	19,000	
(5) 有価証券			
満期保有目的の債券	49,198	49,793	594
その他有価証券	1,020,601	1,020,601	
(6) 貸出金	3,501,016		
貸倒引当金(*1)	40,991		
	3,460,024	3,487,598	27,573
(7) 外国為替(*1)	6,203	6,210	7
資産計	4,700,685	4,728,861	28,176
(1) 預金	4,348,871	4,353,519	4,647
(2) 債券貸借取引受入担保金	172,725	172,725	
(3) 借入金	44,417	44,277	139
(4) 外国為替	480	480	
(5) 社債	48,000	47,548	451
負債計	4,614,495	4,618,551	4,056
デリバティブ取引(*2)			
ヘッジ会計が適用されていないもの	26	26	
ヘッジ会計が適用されているもの	(1,129)	(1,129)	
デリバティブ取引計	(1,103)	(1,103)	

(\*1) 貸出金に対応する一般貸倒引当金及び個別貸倒引当金を控除しております。なお、買入金銭債権及び外国為替に対する貸倒引当金については、重要性が乏しいため、連結貸借対照表計上額から直接減額しております。

(\*2) その他資産・負債に計上しているデリバティブ取引を一括して表示しております。

デリバティブ取引によって生じた正味の債権・債務は純額で表示しており、合計で正味の債務となる項目については、( )で表示しております。

## (注1) 金融商品の時価の算定方法

## 資産

## (1) 現金預け金

満期のない預け金については、時価は帳簿価額と近似していることから、当該帳簿価額を時価としております。満期のある預け金については、約定期間が短期間(1年以内)であり、時価は帳簿価額と近似していることから、当該帳簿価額を時価としております。

## (2) 買入金銭債権

ファクタリング業務に係る債権は、貸出金と同様の方法により算定しております。

## (3) 商品有価証券

ディーリング業務のために保有している債券等の有価証券については、取引所の価格又は取引金融機関から提示された価格によっております。

## (4) 金銭の信託

有価証券運用を主目的とする単独運用の金銭の信託において信託財産として運用されている有価証券については、株式は取引所の価格、債券は取引所の価格又は取引金融機関から提示された価格によっております。

なお、保有目的ごとの金銭の信託に関する注記事項については、「(金銭の信託関係)」に記載しております。

## (5) 有価証券

株式は取引所の価格、債券は取引所の価格又は取引金融機関から提示された価格によっております。投資信託は、公表されている基準価格によっております。

自行保証付私募債は、貸出金と同様の方法により算定しております。

(金融資産の時価の算定)

買手と売手の希望する価格差が著しく大きい変動利付国債は市場価格を時価とみなすことができないことから、経営陣の合理的な見積りに基づく合理的に算定された価額を時価としております。

なお、市場価格を時価とした場合に比べ、「有価証券」並びに「その他有価証券評価差額金」はそれぞれ7,366百万円増加しております。

変動利付国債の合理的に算定された価額については、客観的に信頼性があり独立した第三者であるブローカーから入手した価額としております。当該合理的に算定された価額は固定利付国債の価格に整合的な割引率と市場で評価されるスワップション・ボラティリティにフィットする金利の分散をもとに将来の金利推移をモデル化した上で、将来キャッシュ・フローを想定し、算出した現在価値に基づき算定しております。

なお、上記計算における主たる価格決定変数は、割引率については割引短期国債、10年国債、20年国債及び30年国債、スワップションのボラティリティ期間については1カ月から10年、スワップ期間については1年から10年をそれぞれ採用しております。

なお、保有目的ごとの有価証券に関する注記事項については「(有価証券関係)」に記載しております。

## (6) 貸出金

貸出金のうち、変動金利によるものは、短期間で市場金利を反映するため、貸出先の信用状態が実行後大きく異なっていない限り、時価は帳簿価額と近似していることから、当該帳簿価額を時価としております。固定金利によるものは、貸出金の種類及び内部格付、期間に基づく区分ごとに、元利金の合計額を同様の新規貸出を行った場合に想定される利率で割り引いて時価を算定しております。なお、約定期間が短期間(1年以内)のものは、時価は帳簿価額と近似していることから、当該帳簿価額を時価としております。

また、破綻先、実質破綻先及び破綻懸念先に対する債権等については、見積将来キャッシュ・フローの現在価値又は担保及び保証による回収見込額等に基づいて貸倒見積高を算定しているため、時価は連結決算日における連結貸借対照表価額から現在の貸倒見積高を控除した金額に近似しており、当該価額を時価としております。

貸出金のうち、当該貸出を担保資産の範囲内に限るなどの特性により、返済期限を設けていないものについては、返済見込み期間及び金利条件等から、時価は帳簿価額に近似しているものと想定されるため、帳簿価額を時価としております。

## (7) 外国為替

外国為替は、他の銀行に対する外貨預け金(外国他店預け)、輸出手形・旅行小切手等(買入外国為替)及び輸入手形による手形貸付(取立外国為替)であります。これらは、満期のない預け金、又は約定期間が短期間(1年以内)であり、それぞれ時価は帳簿価額と近似していることから、当該帳簿価額を時価としております。

## 負債

### (1) 預金

要求払預金については、連結決算日に要求された場合の支払額(帳簿価額)を時価とみなしております。また、定期預金の時価は、一定の期間ごとに区分して、将来のキャッシュ・フローを割り引いて現在価値を算定しております。その割引率は、新規に預金を受け入れる際に使用する利率を用いております。なお、約定期間が短期間(1年以内)のものは、時価は帳簿価額と近似していることから、当該帳簿価額を時価としております。

### (2) 債券貸借取引受入担保金

約定期間が短期間(1年以内)であり、時価は帳簿価額と近似していることから、当該帳簿価額を時価としております。

### (3) 借入金

借入金のうち、変動金利によるものは、短期間で市場金利を反映し、また、銀行業を営む連結子会社の信用状態は実行後大きく異なっていないことから、時価は帳簿価額と近似していると考えられるため、当該帳簿価額を時価としております。固定金利によるものは、一定の期間ごとに区分した当該借入金の元利金の合計額(金利スワップの特例処理の対象とされた借入金については、その金利スワップのレートによる元利金の合計額)を同様の借入において想定される利率で割り引いて現在価値を算定しております。なお、約定期間が短期間(1年以内)のものは、時価は帳簿価額と近似していることから、当該帳簿価額を時価としております。

### (4) 外国為替

外国為替は、売渡外国為替及び未払外国為替であり、これらは、約定期間が短期間(1年以内)であり、それぞれ時価は帳簿価額と近似していることから、当該帳簿価額を時価としております。

### (5) 社債

連結子会社の発行する社債の時価は、市場価格によっております。

## デリバティブ取引

デリバティブ取引については、「(デリバティブ取引関係)」に記載しております。

(注2) 時価を把握することが極めて困難と認められる金融商品は次のとおりであり、金融商品の時価情報の「資産(5)有価証券」には含まれておりません。

(単位：百万円)

	連結貸借対照表計上額
非上場株式(*1)(*2)	5,862
組合出資金(*3)	1,406
その他	0
合計	7,269

(\*1) 非上場株式については、市場価格がなく、時価を把握することが極めて困難と認められることから時価開示の対象とはしておりません。

(\*2) 当連結会計年度において、非上場株式について362百万円減損処理を行っております。

(\*3) 組合出資金のうち、組合財産が非上場株式など時価を把握することが極めて困難と認められるもので構成されているものについては、時価開示の対象とはしておりません。

## (注3) 金銭債権及び満期のある有価証券の連結決算日後の償還予定額

(単位：百万円)

	1年以内	1年超 3年以内	3年超 5年以内	5年超 7年以内	7年超 10年以内	10年超
預け金	93,053					
買入金銭債権(*1)	1,270					
有価証券	68,796	153,294	382,067	81,590	99,304	140,360
満期保有目的の債券	3,200	21,600	24,500			
うち社債	3,200	21,600	24,500			
その他有価証券のうち 満期があるもの	65,596	131,694	357,567	81,590	99,304	140,360
うち国債	30,012	18,000	108,000	59,700	86,000	39,500
地方債	12,728	37,582	31,292	770	1,210	
社債	22,683	50,422	31,450	6,206	3,004	46,738
その他	172	25,690	186,824	14,914	9,090	54,121
貸出金(*1、2)	695,662	489,372	411,520	247,521	325,491	1,273,030
外国為替	6,210					
合計	864,993	642,666	793,588	329,111	424,795	1,413,390

(\*1) 貸出金及び買入金銭債権のうち、破綻先、実質破綻先及び破綻懸念先に対する債権等、償還予定額が見込めない  
58,459百万円は含めておりません。

(\*2) 貸出金のうち当座貸越については、「1年以内」に含めて開示しております。

## (注4) 社債、借入金及びその他の有利子負債の連結決算日後の返済予定額

(単位：百万円)

	1年以内	1年超 3年以内	3年超 5年以内	5年超 7年以内	7年超 10年以内	10年超
預金(*1)	3,965,277	328,742	52,748	788	1,314	
債券貸借取引受入担保金	172,725					
借入金(*2)	21,349	1,337	230	1,500	8,000	
社債(*3)				30,000	15,000	
合計	4,159,352	330,080	52,978	32,288	24,314	

(\*1) 預金のうち、要求払預金については、「1年以内」に含めて開示しております。

(\*2) 借入金のうち、返済期限の定めのないもの12,000百万円は含めておりません。

(\*3) 社債のうち、返済期限の定めのないもの3,000百万円は含めておりません。

[次へ](#)

## (有価証券関係)

- 1 連結貸借対照表の「有価証券」のほか、「商品有価証券」を含めて記載しております。
- 2 「子会社株式及び関連会社株式」については、財務諸表における注記事項として記載しております。

前連結会計年度

- 1 売買目的有価証券(平成22年3月31日現在)

	当連結会計年度の損益に含まれた評価差額 (百万円)
売買目的有価証券	0

- 2 満期保有目的の債券(平成22年3月31日現在)

	種類	連結貸借対照表計上額 (百万円)	時価 (百万円)	差額 (百万円)
時価が連結貸借対照表計上額を超えるもの	国債	29,665	30,405	739
	地方債			
	短期社債			
	社債	32,323	32,758	435
	その他	3,000	3,022	22
	小計	64,989	66,186	1,197
時価が連結貸借対照表計上額を超えないもの	国債	24,998	23,978	1,020
	地方債			
	短期社債			
	社債	6,131	6,108	23
	その他	2,000	1,608	391
	小計	33,130	31,694	1,435
合計		98,119	97,880	238

- 3 その他有価証券(平成22年3月31日現在)

	種類	連結貸借対照表計上額 (百万円)	取得原価 (百万円)	差額 (百万円)
連結貸借対照表計上額が取得原価を超えるもの	株式	32,791	27,157	5,633
	債券	412,506	404,322	8,184
	国債	230,471	224,520	5,950
	地方債	64,270	63,442	827
	短期社債			
	社債	117,764	116,359	1,405
	その他	174,574	170,915	3,658
	小計	619,872	602,395	17,476
連結貸借対照表計上額が取得原価を超えないもの	株式	32,190	39,806	7,616
	債券	283,393	284,353	960
	国債	250,769	251,672	902
	地方債	14,708	14,733	24
	短期社債			
	社債	17,914	17,947	33
	その他	196,676	218,625	21,948
	小計	512,259	542,785	30,525
合計		1,132,131	1,145,181	13,049



## 4 当連結会計年度中に売却した満期保有目的の債券(自 平成21年4月1日 至 平成22年3月31日)

該当ありません。

## 5 当連結会計年度中に売却したその他有価証券(自 平成21年4月1日 至 平成22年3月31日)

	売却額(百万円)	売却益の合計額(百万円)	売却損の合計額(百万円)
株式	10,148	2,568	131
債券	814,350	5,387	47
国債	765,900	4,835	46
地方債	23,742	298	
短期社債			
社債	24,707	253	1
その他	475,118	4,395	422
合計	1,299,618	12,351	602

## 6 保有目的を変更した有価証券

該当ありません。

## 7 減損処理を行った有価証券

その他有価証券で時価のあるもののうち、当該有価証券の時価が取得原価に比べて著しく下落しており、時価が取得原価まで回復する見込みがあると認められないものについては、当該時価をもって連結貸借対照表価額とするとともに、評価差額を当連結会計年度の損失として処理(以下「減損処理」という。)しております。

当連結会計年度における減損処理額は、218百万円(うち、株式210百万円、社債8百万円)であります。

また、時価が「著しく下落した」と判断するための基準は、取得原価に比べて時価が50%以上下落した場合、または、時価が30%以上50%未満下落した場合においては、過去の一定期間における時価の推移並びに当該発行会社の信用リスク等を勘案した基準により行っております。

## 当連結会計年度

## 1 売買目的有価証券(平成23年3月31日現在)

	当連結会計年度の損益に含まれた評価差額 (百万円)
売買目的有価証券	0

## 2 満期保有目的の債券(平成23年3月31日現在)

	種類	連結貸借対照表計上額 (百万円)	時価 (百万円)	差額 (百万円)
時価が連結貸借 対照表計上額を 超えるもの	国債			
	地方債			
	短期社債			
	社債	46,411	47,023	612
	その他			
	小計	46,411	47,023	612
時価が連結貸借 対照表計上額を 超えないもの	国債			
	地方債			
	短期社債			
	社債	2,786	2,769	17
	その他			
	小計	2,786	2,769	17
合計		49,198	49,793	594

## 3 その他有価証券(平成23年3月31日現在)

	種類	連結貸借対照表計上額 (百万円)	取得原価 (百万円)	差額 (百万円)
連結貸借対照表 計上額が取得原 価を超えるもの	株式	17,720	14,020	3,699
	債券	474,493	463,061	11,432
	国債	288,192	278,839	9,352
	地方債	64,277	63,638	638
	短期社債			
	社債	122,023	120,583	1,440
	その他	63,720	61,433	2,286
	小計	555,934	538,516	17,418
連結貸借対照表 計上額が取得原 価を超えないもの	株式	39,250	49,559	10,309
	債券	118,982	119,557	575
	国債	59,366	59,564	198
	地方債	20,045	20,057	12
	短期社債			
	社債	39,571	39,935	364
	その他	306,434	325,731	19,296
	小計	464,667	494,849	30,182
合計		1,020,601	1,033,365	12,763

## 4 当連結会計年度中に売却した満期保有目的の債券(自 平成22年4月1日 至 平成23年3月31日)

該当ありません。

## 5 当連結会計年度中に売却したその他有価証券(自 平成22年4月1日 至 平成23年3月31日)

	売却額(百万円)	売却益の合計額(百万円)	売却損の合計額(百万円)
株式	2,862	504	675
債券	337,390	3,906	133
国債	329,692	3,842	132
地方債			
短期社債			
社債	7,698	64	1
その他	604,470	6,936	2,352
合計	944,723	11,347	3,162

## 6 保有目的を変更した有価証券

当社子会社である株式会社池田銀行(現商号 株式会社池田泉州銀行)を存続会社とし、当社子会社である株式会社泉州銀行を消滅会社とする吸収合併の効力が発生したことに伴い、株式会社泉州銀行の債券の保有目的区分の見直しを行ったことにより、満期保有目的の債券59,666百万円を、その他有価証券に区分変更しております。この変更による経常利益、税金等調整前当期純利益及び当期純利益への影響はありません。

また、当連結会計年度中にその他有価証券40百万円の保有目的を、新たに持分法適用関連会社になったことに伴い、関連会社株式に区分しております。この変更による影響はありません。

## 7 減損処理を行った有価証券

有価証券(売買目的有価証券を除く)で時価のあるもののうち、当該有価証券の時価が取得原価に比べて著しく下落しており、時価が取得原価まで回復する見込みがあると認められないものについては、当該時価をもって連結貸借対照表価額とするとともに、評価差額を当連結会計年度の損失として処理(以下「減損処理」という。)しております。

当連結会計年度における減損処理額は、725百万円(うち、株式716百万円、社債8百万円)であります。

また、時価が「著しく下落した」と判断するための基準は、取得原価に比べて時価が50%以上下落した場合、または、時価が30%以上50%未満下落した場合においては、過去の一定期間における時価の推移並びに当該発行会社の信用リスク等を勘案した基準により行っております。

[前へ](#) [次へ](#)

## (金銭の信託関係)

## 前連結会計年度

## 1 運用目的の金銭の信託(平成22年3月31日現在)

	連結貸借対照表計上額(百万円)	当連結会計年度の損益 に含まれた評価差額(百万円)
運用目的の金銭の信託	19,000	10

## 2 満期保有目的の金銭の信託(平成22年3月31日現在)

該当ありません。

## 3 その他の金銭の信託(運用目的及び満期保有目的以外)(平成22年3月31日現在)

該当ありません。

## 当連結会計年度

## 1 運用目的の金銭の信託(平成23年3月31日現在)

	連結貸借対照表計上額(百万円)	当連結会計年度の損益 に含まれた評価差額(百万円)
運用目的の金銭の信託	19,000	20

## 2 満期保有目的の金銭の信託(平成23年3月31日現在)

該当ありません。

## 3 その他の金銭の信託(運用目的及び満期保有目的以外)(平成23年3月31日現在)

該当ありません。

## (その他有価証券評価差額金)

前連結会計年度

その他有価証券評価差額金(平成22年3月31日現在)

連結貸借対照表に計上されているその他有価証券評価差額金の内訳は、次のとおりであります。

	金額(百万円)
評価差額	13,049
その他有価証券	13,049
その他の金銭の信託	
( )繰延税金負債	34
その他有価証券評価差額金(持分相当額調整前)	13,084
( )少数株主持分相当額	26
(+)持分法適用会社が所有するその他有価証券に係る 評価差額金のうち親会社持分相当額	
その他有価証券評価差額金	13,110

当連結会計年度

その他有価証券評価差額金(平成23年3月31日現在)

連結貸借対照表に計上されているその他有価証券評価差額金の内訳は、次のとおりであります。

	金額(百万円)
評価差額	12,763
その他有価証券	12,763
その他の金銭の信託	
( )繰延税金負債	92
その他有価証券評価差額金(持分相当額調整前)	12,856
( )少数株主持分相当額	27
(+)持分法適用会社が所有するその他有価証券に係る 評価差額金のうち親会社持分相当額	
その他有価証券評価差額金	12,884

[前へ](#) [次へ](#)

## (デリバティブ取引関係)

前連結会計年度

## 1 ヘッジ会計が適用されていないデリバティブ取引

ヘッジ会計が適用されていないデリバティブ取引について、取引の対象物の種類ごとの連結決算日における契約額又は契約において定められた元本相当額、時価及び評価損益並びに当該時価の算定方法は、次のとおりであります。なお、契約額等については、その金額自体がデリバティブ取引に係る市場リスクを示すものではありません。

## (1) 金利関連取引(平成22年3月31日現在)

区分	種類	契約額等 (百万円)	契約額等のうち 1年超のもの (百万円)	時価 (百万円)	評価損益 (百万円)
金融商品 取引所	金利先物				
	売建				
	買建				
	金利オプション				
	売建				
	買建				
店頭	金利先渡契約				
	売建				
	買建				
	金利スワップ				
	受取固定・支払変動	7		0	0
	受取変動・支払固定	4,007	4,000	84	84
	受取変動・支払変動				
	金利オプション				
	売建				
	買建				
その他					
売建					
買建					
	合計			84	84

(注) 1 上記取引については時価評価を行い、評価損益を連結損益計算書に計上しております。

## 2 時価の算定

取引所取引につきましては、東京金融取引所等における最終の価格によっております。店頭取引につきましては、割引現在価値やオプション価格計算モデル等により算定しております。

## (2) 通貨関連取引(平成22年3月31日現在)

区分	種類	契約額等 (百万円)	契約額等のうち 1年超のもの (百万円)	時価 (百万円)	評価損益 (百万円)
金融商品 取引所	通貨先物				
	売建				
	買建				
	通貨オプション				
	売建				
	買建				
店頭	通貨スワップ	122,397	100,371	208	208
	為替予約				
	売建	2,185		53	53
	買建	3,611		50	50
	通貨オプション				
	売建	19,121	14,174	1,518	73
	買建	19,121	14,174	1,518	310
	その他				
	売建				
	買建				
合計				206	443

(注) 1 上記取引については時価評価を行い、評価損益を連結損益計算書に計上しております。

2 時価の算定

割引現在価値等により算定しております。

## (3) 株式関連取引(平成22年3月31日現在)

該当ありません。

## (4) 債券関連取引(平成22年3月31日現在)

該当ありません。

## (5) 商品関連取引(平成22年3月31日現在)

該当ありません。

## (6) クレジットデリバティブ取引(平成22年3月31日現在)

該当ありません。

## 2 ヘッジ会計が適用されているデリバティブ取引

ヘッジ会計が適用されているデリバティブ取引について、取引の対象物の種類ごと、ヘッジ会計の方法別の連結決算日における契約額又は契約において定められた元本相当額及び時価並びに当該時価の算定方法は、次のとおりであります。なお、契約額等については、その金額自体がデリバティブ取引に係る市場リスクを示すものではありません。

### (1) 金利関連取引(平成22年3月31日現在)

ヘッジ会計の方法	種類	主なヘッジ対象	契約額等 (百万円)	契約額等のうち 1年超のもの (百万円)	時価 (百万円)
原則的処理 方法	金利スワップ 受取固定・支払変動 受取変動・支払固定 金利先物 金利オプション その他				
金利スワップ の特例処理	金利スワップ 受取固定・支払変動 受取変動・支払固定	借入金	1,800	1,050	(注) 2
	合計				

#### (注) 1 時価の算定

取引所取引につきましては、東京金融取引所等における最終の価格によっております。店頭取引につきましては、割引現在価値やオプション価格計算モデル等により算定しております。

- 2 金利スワップの特例処理によるものは、ヘッジ対象とされている借入金と一体として処理されているため、その時価は「(金融商品関係)」の当該借入金の時価に含めて記載しております。

### (2) 通貨関連取引(平成22年3月31日現在)

ヘッジ会計の方法	種類	主なヘッジ対象	契約額等 (百万円)	契約額等のうち 1年超のもの (百万円)	時価 (百万円)
原則的処理 方法	通貨スワップ 為替予約 その他	外貨建の有価証券	6,245		93
為替予約等の 振当処理	通貨スワップ 為替予約				
	合計				93

(注) 1 主として「銀行業における外貨建取引等の会計処理に関する会計上及び監査上の取扱い」(日本公認会計士協会業種別監査委員会報告第25号)に基づき、繰延ヘッジによっております。

#### 2 時価の算定

割引現在価値等により算定しております

### (3) 株式関連取引(平成22年3月31日現在)

該当ありません。

### (4) 債券関連取引(平成22年3月31日現在)

該当ありません。



## 当連結会計年度

## 1 ヘッジ会計が適用されていないデリバティブ取引

ヘッジ会計が適用されていないデリバティブ取引について、取引の対象物の種類ごとの連結決算日における契約額又は契約において定められた元本相当額、時価及び評価損益並びに当該時価の算定方法は、次のとおりであります。なお、契約額等については、その金額自体がデリバティブ取引に係る市場リスクを示すものではありません。

## (1) 金利関連取引(平成23年3月31日現在)

該当ありません。

## (2) 通貨関連取引(平成23年3月31日現在)

区分	種類	契約額等 (百万円)	契約額等のうち 1年超のもの (百万円)	時価 (百万円)	評価損益 (百万円)
金融商品 取引所	通貨先物				
	売建				
	買建				
	通貨オプション				
	売建				
	買建				
店頭	通貨スワップ	98,138	75,626	159	159
	為替予約				
	売建	3,573		28	28
	買建	2,632		34	34
	通貨オプション				
	売建	15,254	10,531	1,653	440
	買建	15,254	10,531	1,641	621
	その他				
	売建				
	買建				
	合計			153	345

(注) 1 上記取引については時価評価を行い、評価損益を連結損益計算書に計上しております。

## 2 時価の算定

割引現在価値等により算定しております。

## (3) 株式関連取引(平成23年3月31日現在)

区分	種類	契約額等 (百万円)	契約額等のうち 1年超のもの (百万円)	時価 (百万円)	評価損益 (百万円)
金融商品 取引所	株式指数先物 売建 買建	2,801		127	127
	株式指数オプション 売建 買建				
店頭	有価証券店頭オプション 売建 買建				
	有価証券店頭指数等ス ワップ 株価指数変化率受取・ 短期変動金利支払 短期変動金利受取・ 株価指数変化率支払 その他 売建 買建				
合計				127	127

(注) 1 上記取引については時価評価を行い、評価損益を連結損益計算書に計上しております。

## 2 時価の算定

取引所取引につきましては、東京証券取引所等における最終の価格によっております。店頭取引につきましては、割引現在価値やオプション価格計算モデル等により算出しております。

## (4) 債券関連取引(平成23年3月31日現在)

該当ありません。

## (5) 商品関連取引(平成23年3月31日現在)

該当ありません。

## (6) クレジットデリバティブ取引(平成23年3月31日現在)

該当ありません。

## 2 ヘッジ会計が適用されているデリバティブ取引

ヘッジ会計が適用されているデリバティブ取引について、取引の対象物の種類ごと、ヘッジ会計の方法別の連結決算日における契約額又は契約において定められた元本相当額及び時価並びに当該時価の算定方法は、次のとおりであります。なお、契約額等については、その金額自体がデリバティブ取引に係る市場リスクを示すものではありません。

### (1) 金利関連取引(平成23年3月31日現在)

ヘッジ会計の方法	種類	主なヘッジ対象	契約額等 (百万円)	契約額等のうち 1年超のもの (百万円)	時価 (百万円)
原則的処理方法	金利スワップ 受取固定・支払変動 受取変動・支払固定 金利先物 金利オプション その他				
金利スワップの特例処理	金利スワップ 受取固定・支払変動 受取変動・支払固定	借入金	1,050	450	(注) 2
	合計				

#### (注) 1 時価の算定

取引所取引につきましては、東京金融取引所等における最終の価格によっております。店頭取引につきましては、割引現在価値やオプション価格計算モデル等により算定しております。

- 2 金利スワップの特例処理によるものは、ヘッジ対象とされている借入金と一体として処理されているため、その時価は「(金融商品関係)」の当該借入金の時価に含めて記載しております。

### (2) 通貨関連取引(平成23年3月31日現在)

ヘッジ会計の方法	種類	主なヘッジ対象	契約額等 (百万円)	契約額等のうち 1年超のもの (百万円)	時価 (百万円)
原則的処理方法	通貨スワップ 為替予約 その他	外貨建の有価証券	23,683		1,129
為替予約等の振当処理	通貨スワップ 為替予約				
	合計				1,129

(注) 1 主として「銀行業における外貨建取引等の会計処理に関する会計上及び監査上の取扱い」(日本公認会計士協会業種別監査委員会報告第25号)に基づき、繰延ヘッジによっております。

#### 2 時価の算定

割引現在価値等により算定しております。

### (3) 株式関連取引(平成23年3月31日現在)

該当ありません。

### (4) 債券関連取引(平成23年3月31日現在)

該当ありません。

[前へ](#) [次へ](#)

## (退職給付関係)

## 1 採用している退職給付制度の概要

連結子会社は、確定給付型の制度として、企業年金基金制度、適格退職年金制度及び退職一時金制度を設けております。

## 2 退職給付債務に関する事項

区分	前連結会計年度 (平成22年3月31日)	当連結会計年度 (平成23年3月31日)
	金額(百万円)	金額(百万円)
退職給付債務	33,088	33,154
年金資産	25,307	24,115
未積立退職給付債務( + )	7,781	9,038
会計基準変更時差異の未処理額	3,298	2,638
未認識数理計算上の差異	7,838	9,041
未認識過去勤務債務	913	687
連結貸借対照表計上額純額( + + + )	2,442	1,953
前払年金費用	8,514	8,478
退職給付引当金( - )	6,072	6,525

(注) 1 臨時に支払う割増退職金は含めておりません。

2 一部の連結子会社は、退職給付債務の算定にあたり、簡便法を採用しております。

## 3 退職給付費用に関する事項

区分	前連結会計年度 (自平成21年4月1日 至平成22年3月31日)	当連結会計年度 (自平成22年4月1日 至平成23年3月31日)
	金額(百万円)	金額(百万円)
勤務費用	1,208	1,168
利息費用	520	576
期待運用収益	445	542
過去勤務債務の費用処理額	225	225
数理計算上の差異の費用処理額	1,538	1,201
会計基準変更時差異の費用処理額	659	659
その他(臨時に支払った割増退職金等)	28	
退職給付費用( + + + + + )	3,283	2,837

(注) 簡便法を採用している連結子会社の退職給付費用は、一括して「勤務費用」に含めて計上しております。

## 4 退職給付債務等の計算の基礎に関する事項

区分	前連結会計年度 (平成22年3月31日)	当連結会計年度 (平成23年3月31日)
(1) 割引率(%)	1.3~2.2	1.4~2.1
(2) 期待運用収益率(%)	2.1~3.0	同左
(3) 退職給付見込額の期間配分方法	期間定額基準	同左
(4) 過去勤務債務の額の処理年数	11~12年(その発生時の従業員の平均残存勤務期間内の一定の年数による定額法によることとしております。)	同左
(5) 数理計算上の差異の処理年数	11~12年(各連結会計年度の発生時の従業員の平均残存勤務期間内の一定の年数による定額法により按分した額を、それぞれ発生の翌連結会計年度から費用処理することとしております。)	同左
(6) 会計基準変更時差異の処理年数	15年	同左

(ストック・オプション等関係)

当連結会計年度(自 平成22年4月1日 至 平成23年3月31日)

## 1 スtock・オプションにかかる当連結会計年度における費用計上額及び科目名

営業経費 6百万円

## 2 スtock・オプションの内容、規模及びその変動状況

## (1) スtock・オプションの内容

決議年月日	平成23年2月24日
付与対象者の区分及び人数(名)	子会社取締役 22 子会社執行役員 19
株式の種類別のストック・オプションの数(株) (注)	普通株式 423,900
付与日	平成23年3月15日
権利確定条件	退任後10日内の権利行使
対象勤務期間	平成23年3月15日から退任日
権利行使期間	平成23年3月16日から 平成53年7月31日まで

(注) 株式数に換算して記載しております。

## (2) スtock・オプションの規模及びその変動状況

## ストック・オプションの数

決議年月日	平成23年2月24日
権利確定前(株)	
前連結会計年度末	
付与	423,900
失効	
権利確定	
未確定残	423,900
権利確定後(株)	
前連結会計年度末	
権利確定	
権利行使	
失効	
未行使残	

## 単価情報

決議年月日	平成23年2月24日
権利行使価格(円)	1
行使時平均株価(円)	
付与日における公正な評価単価(円)	98

### 3 ストック・オプションの公正な評価単価の見積方法

当連結会計年度において付与された平成22年ストック・オプションについての公正な評価単価の見積方法は以下のとおりであります。

- (1) 使用した評価技法 ブラック・ショールズ式
- (2) 主な基礎数値及び見積方法

決議年月日	平成23年2月24日
株価変動性 (注) 1	39.78%
予想残存期間 (注) 2	0.5年
予想配当 (注) 3	2.7%
無リスク利率 (注) 4	0.129%

- (注) 1 予想残存期間に対応する過去期間(平成22年9月13日から平成23年3月15日)の株価実績  
 2 付与対象役員の任期1年の半分  
 3 直近年間配当額2円70銭 / 算定基準日における株価100円  
 4 予想残存期間に近似する国債利回り

### 4 ストック・オプションの権利確定数の見積方法

基本的には、将来の失効数の合理的な見積りは困難であるため、実績の失効数のみ反映させる方法を採用しております。

## (税効果会計関係)

前連結会計年度 (自 平成21年4月1日 至 平成22年3月31日)	当連結会計年度 (自 平成22年4月1日 至 平成23年3月31日)																																																																								
<p>1 繰延税金資産及び繰延税金負債の発生の主な原因別の内訳</p> <table style="width: 100%; border-collapse: collapse;"> <tr> <td colspan="2">繰延税金資産</td> </tr> <tr> <td>貸倒引当金</td> <td style="text-align: right;">33,808百万円</td> </tr> <tr> <td>賞与引当金</td> <td style="text-align: right;">729百万円</td> </tr> <tr> <td>退職給付引当金</td> <td style="text-align: right;">3,006百万円</td> </tr> <tr> <td>有価証券評価損</td> <td style="text-align: right;">15,083百万円</td> </tr> <tr> <td>繰越欠損金</td> <td style="text-align: right;">31,842百万円</td> </tr> <tr> <td>減価償却費</td> <td style="text-align: right;">633百万円</td> </tr> <tr> <td>その他有価証券評価差額金</td> <td style="text-align: right;">5,431百万円</td> </tr> <tr> <td>その他</td> <td style="text-align: right;">3,586百万円</td> </tr> <tr> <td>繰延税金資産小計</td> <td style="text-align: right; border-top: 1px solid black;">94,122百万円</td> </tr> <tr> <td>評価性引当額</td> <td style="text-align: right;">53,784百万円</td> </tr> <tr> <td>繰延税金資産合計</td> <td style="text-align: right; border-top: 1px solid black;">40,338百万円</td> </tr> <tr> <td colspan="2">繰延税金負債</td> </tr> <tr> <td>未収配当金益金不算入</td> <td style="text-align: right;">371百万円</td> </tr> <tr> <td>その他有価証券評価差額金</td> <td style="text-align: right;">26百万円</td> </tr> <tr> <td>その他</td> <td style="text-align: right;">0百万円</td> </tr> <tr> <td>繰延税金負債合計</td> <td style="text-align: right; border-top: 1px solid black;">398百万円</td> </tr> <tr> <td>繰延税金資産の純額</td> <td style="text-align: right; border-top: 1px solid black; border-bottom: 3px double black;">39,940百万円</td> </tr> </table>	繰延税金資産		貸倒引当金	33,808百万円	賞与引当金	729百万円	退職給付引当金	3,006百万円	有価証券評価損	15,083百万円	繰越欠損金	31,842百万円	減価償却費	633百万円	その他有価証券評価差額金	5,431百万円	その他	3,586百万円	繰延税金資産小計	94,122百万円	評価性引当額	53,784百万円	繰延税金資産合計	40,338百万円	繰延税金負債		未収配当金益金不算入	371百万円	その他有価証券評価差額金	26百万円	その他	0百万円	繰延税金負債合計	398百万円	繰延税金資産の純額	39,940百万円	<p>1 繰延税金資産及び繰延税金負債の発生の主な原因別の内訳</p> <table style="width: 100%; border-collapse: collapse;"> <tr> <td colspan="2">繰延税金資産</td> </tr> <tr> <td>貸倒引当金</td> <td style="text-align: right;">35,495百万円</td> </tr> <tr> <td>賞与引当金</td> <td style="text-align: right;">724百万円</td> </tr> <tr> <td>退職給付引当金</td> <td style="text-align: right;">3,254百万円</td> </tr> <tr> <td>有価証券評価損</td> <td style="text-align: right;">14,204百万円</td> </tr> <tr> <td>繰越欠損金</td> <td style="text-align: right;">26,364百万円</td> </tr> <tr> <td>減価償却費</td> <td style="text-align: right;">702百万円</td> </tr> <tr> <td>その他有価証券評価差額金</td> <td style="text-align: right;">5,429百万円</td> </tr> <tr> <td>その他</td> <td style="text-align: right;">5,121百万円</td> </tr> <tr> <td>繰延税金資産小計</td> <td style="text-align: right; border-top: 1px solid black;">91,294百万円</td> </tr> <tr> <td>評価性引当額</td> <td style="text-align: right;">51,669百万円</td> </tr> <tr> <td>繰延税金資産合計</td> <td style="text-align: right; border-top: 1px solid black;">39,625百万円</td> </tr> <tr> <td colspan="2">繰延税金負債</td> </tr> <tr> <td>未収配当金益金不算入</td> <td style="text-align: right;">345百万円</td> </tr> <tr> <td>その他有価証券評価差額金</td> <td style="text-align: right;">244百万円</td> </tr> <tr> <td>その他</td> <td style="text-align: right;">36百万円</td> </tr> <tr> <td>繰延税金負債合計</td> <td style="text-align: right; border-top: 1px solid black;">626百万円</td> </tr> <tr> <td>繰延税金資産の純額</td> <td style="text-align: right; border-top: 1px solid black; border-bottom: 3px double black;">38,999百万円</td> </tr> </table>	繰延税金資産		貸倒引当金	35,495百万円	賞与引当金	724百万円	退職給付引当金	3,254百万円	有価証券評価損	14,204百万円	繰越欠損金	26,364百万円	減価償却費	702百万円	その他有価証券評価差額金	5,429百万円	その他	5,121百万円	繰延税金資産小計	91,294百万円	評価性引当額	51,669百万円	繰延税金資産合計	39,625百万円	繰延税金負債		未収配当金益金不算入	345百万円	その他有価証券評価差額金	244百万円	その他	36百万円	繰延税金負債合計	626百万円	繰延税金資産の純額	38,999百万円
繰延税金資産																																																																									
貸倒引当金	33,808百万円																																																																								
賞与引当金	729百万円																																																																								
退職給付引当金	3,006百万円																																																																								
有価証券評価損	15,083百万円																																																																								
繰越欠損金	31,842百万円																																																																								
減価償却費	633百万円																																																																								
その他有価証券評価差額金	5,431百万円																																																																								
その他	3,586百万円																																																																								
繰延税金資産小計	94,122百万円																																																																								
評価性引当額	53,784百万円																																																																								
繰延税金資産合計	40,338百万円																																																																								
繰延税金負債																																																																									
未収配当金益金不算入	371百万円																																																																								
その他有価証券評価差額金	26百万円																																																																								
その他	0百万円																																																																								
繰延税金負債合計	398百万円																																																																								
繰延税金資産の純額	39,940百万円																																																																								
繰延税金資産																																																																									
貸倒引当金	35,495百万円																																																																								
賞与引当金	724百万円																																																																								
退職給付引当金	3,254百万円																																																																								
有価証券評価損	14,204百万円																																																																								
繰越欠損金	26,364百万円																																																																								
減価償却費	702百万円																																																																								
その他有価証券評価差額金	5,429百万円																																																																								
その他	5,121百万円																																																																								
繰延税金資産小計	91,294百万円																																																																								
評価性引当額	51,669百万円																																																																								
繰延税金資産合計	39,625百万円																																																																								
繰延税金負債																																																																									
未収配当金益金不算入	345百万円																																																																								
その他有価証券評価差額金	244百万円																																																																								
その他	36百万円																																																																								
繰延税金負債合計	626百万円																																																																								
繰延税金資産の純額	38,999百万円																																																																								
<p>2 連結財務諸表提出会社の法定実効税率と税効果会計適用後の法人税等の負担率との間に重要な差異があるときの、当該差異の原因となった主な項目別の内訳</p> <table style="width: 100%; border-collapse: collapse;"> <tr> <td>法定実効税率</td> <td style="text-align: right;">40.6%</td> </tr> <tr> <td colspan="2">(調整)</td> </tr> <tr> <td>評価性引当額</td> <td style="text-align: right;">88.1%</td> </tr> <tr> <td>均等割額</td> <td style="text-align: right;">1.2%</td> </tr> <tr> <td>繰越欠損金控除期限超過</td> <td style="text-align: right;">4.4%</td> </tr> <tr> <td>その他</td> <td style="text-align: right;">5.3%</td> </tr> <tr> <td>税効果会計適用後の法人税等の負担率</td> <td style="text-align: right; border-top: 1px solid black;">139.6%</td> </tr> </table>	法定実効税率	40.6%	(調整)		評価性引当額	88.1%	均等割額	1.2%	繰越欠損金控除期限超過	4.4%	その他	5.3%	税効果会計適用後の法人税等の負担率	139.6%	<p>2 連結財務諸表提出会社の法定実効税率と税効果会計適用後の法人税等の負担率との間に重要な差異があるときの、当該差異の原因となった主な項目別の内訳</p> <table style="width: 100%; border-collapse: collapse;"> <tr> <td>法定実効税率</td> <td style="text-align: right;">40.6%</td> </tr> <tr> <td colspan="2">(調整)</td> </tr> <tr> <td>交際費等永久に損金に算入されない項目</td> <td style="text-align: right;">1.2%</td> </tr> <tr> <td>評価性引当額の減少</td> <td style="text-align: right;">50.2%</td> </tr> <tr> <td>住民税均等割等</td> <td style="text-align: right;">1.1%</td> </tr> <tr> <td>繰越欠損金控除期限超過</td> <td style="text-align: right;">18.9%</td> </tr> <tr> <td>その他</td> <td style="text-align: right;">2.0%</td> </tr> <tr> <td>税効果会計適用後の法人税等の負担率</td> <td style="text-align: right; border-top: 1px solid black;">13.6%</td> </tr> </table>	法定実効税率	40.6%	(調整)		交際費等永久に損金に算入されない項目	1.2%	評価性引当額の減少	50.2%	住民税均等割等	1.1%	繰越欠損金控除期限超過	18.9%	その他	2.0%	税効果会計適用後の法人税等の負担率	13.6%																																										
法定実効税率	40.6%																																																																								
(調整)																																																																									
評価性引当額	88.1%																																																																								
均等割額	1.2%																																																																								
繰越欠損金控除期限超過	4.4%																																																																								
その他	5.3%																																																																								
税効果会計適用後の法人税等の負担率	139.6%																																																																								
法定実効税率	40.6%																																																																								
(調整)																																																																									
交際費等永久に損金に算入されない項目	1.2%																																																																								
評価性引当額の減少	50.2%																																																																								
住民税均等割等	1.1%																																																																								
繰越欠損金控除期限超過	18.9%																																																																								
その他	2.0%																																																																								
税効果会計適用後の法人税等の負担率	13.6%																																																																								



(企業結合等関係)

前連結会計年度(自 平成21年4月1日 至 平成22年3月31日)

(持分プーリング法適用)

1 結合当事企業の名称及びその事業の内容、企業結合の目的、企業結合日、企業結合の法的形式並びに結合後企業の名称

(1) 結合当事企業の名称及びその事業の内容

池田銀行(普通銀行業務) 泉州銀行(普通銀行業務)

(2) 企業結合の目的

両行は、関西地域における代表的な独立系の金融グループとして最良の地域金融機関となることを目的に、本件経営統合を行いました。池田銀行、泉州銀行及び共同持株会社で構成される新金融グループは、地域金融機関としての公共性に鑑み、経営基盤の拡大、発展を通じて地域金融の安定化と地域経済の健全な発展を図るとともに、経営の独立性を確保し、地域顧客の利便性、サービス及び内部管理体制の質的向上を目指します。

(3) 企業結合日

平成21年10月1日

(4) 企業結合の法的形式

株式移転

(5) 結合後企業の名称

株式会社池田泉州ホールディングス

2 株式移転比率及び交付株式数、株式移転比率の算定方法、当該企業結合を持分の結合と判断した理由

(1) 株式移転比率及び交付株式数

株式の移転比率

イ 池田銀行の普通株式1株に対して、共同持株会社の普通株式18.5株を割当交付

ロ 泉州銀行の普通株式1株に対して、共同持株会社の普通株式1株を割当交付

ハ 池田銀行の第一種優先株式1株に対して、共同持株会社の第一種優先株式18.5株を割当交付

ニ 池田銀行の第二種優先株式1株に対して、共同持株会社の第二種優先株式18.5株を割当交付

なお、本件株式移転により、池田銀行又は泉州銀行の株主に交付しなければならない共同持株会社の普通株式及び第一種優先株式、第二種優先株式の数に1株に満たない端数には、会社法第234条その他関連法令の規定に従い、当該株主に対し1株に満たない端数部分に応じた金額を支払いいたしました。

共同持株会社が交付する株式数

普通株式 : 959,541,463株

第一種優先株式 : 111,000,000株

第二種優先株式 : 115,625,000株

## (2) 株式移転比率の算定方法

## 普通株式

両行は、本件株式移転に用いられる株式移転比率の算定にあたって公正性を期すため、池田銀行は野村證券株式会社に対し、また泉州銀行はモルガン・スタンレー証券株式会社及びアメリカン・アプリーザル・ジャパン株式会社に対し、それぞれ株式移転比率の算定を依頼しました。

## 優先株式

両行は、池田銀行が発行している第一種優先株式及び第二種優先株式については、普通株式のように市場価格が存在しないため、普通株式の株式移転比率を考慮した上で、共同持株会社にて新たに交付する優先株式を対象優先株式のそれぞれの発行要項と割当比率を通じて同一の条件を発行要項に定めることとし、池田銀行の発行する第一種優先株式1株につき共同持株会社の第一種優先株式18.5株を割当交付し、また、池田銀行の発行する第二種優先株式1株につき共同持株会社の第二種優先株式18.5株を割当交付いたしました。

## (3) 当該企業結合を持分の結合と判断した理由

企業結合により株式会社池田泉州ホールディングスに対して両行株主が有することになった、取得か持分の結合かを識別するための議決権比率は、池田銀行55%、泉州銀行45%となっており、両結合当事企業の株主も他の企業を支配したとは認められず、企業結合後のリスクや便益を引き続き相互に共有することを達成すると判断いたしました。

## 3 連結財務諸表に含まれている被結合企業の業績の期間

当連結会計年度に含まれている業績は、平成21年4月1日から平成22年3月31日となっております。

## 4 被結合企業から引き継いだ資産、負債及び純資産の内訳

## 株式会社池田銀行

資産合計	2,529,655百万円	負債合計	2,473,088百万円
		純資産合計	56,567百万円

## 株式会社泉州銀行

資産合計	2,226,858百万円	負債合計	2,150,983百万円
		純資産合計	75,874百万円

## 5 会計処理方法の統一、企業結合前の取引等の消去の内容並びに企業結合に要した支出額及びその科目名

## 会計処理方法の統一

従来、一部の連結子会社において、有価証券の評価方法としてその他有価証券のうち時価のある株式及び投資信託については連結決算日の市場価格等に基づく時価法によっておりましたが、当連結会計年度より連結決算日前1ヶ月の市場価格等の平均に基づく時価法に変更しております。

## 企業結合前の取引等の消去の内容

該当事項はありません。

## 企業結合に要した支出

株式交付費	4百万円
創立費	175百万円
株式上場費用	13百万円

合計	192百万円
----	--------

## 6 企業結合の結果として処分することが決定された重要な事業

該当事項はありません。

当連結会計年度(自 平成22年4月1日 至 平成23年3月31日)

(共通支配下の取引等)

当社の完全子会社である株式会社池田銀行及び株式会社泉州銀行は、平成22年1月13日開催の両行の臨時株主総会における合併契約書の承認決議により、平成22年5月1日を合併期日として合併し、株式会社池田銀行は商号を「株式会社池田泉州銀行」とし、株式会社泉州銀行の資産・負債及び権利・義務の一切を同行より引き継ぎました。

### 1 結合当事企業及びその事業の内容、企業結合の法的形式、結合後企業の名称、取引の目的を含む取引の概要

#### (1) 結合当事企業及びその事業の内容

株式会社池田銀行(普通銀行業務) 株式会社泉州銀行(普通銀行業務)

#### (2) 企業結合の法的形式

株式会社池田銀行と株式会社泉州銀行は、対等の精神に基づき、株式会社池田銀行を存続会社とし、株式会社泉州銀行を消滅会社とする吸収合併方式にて合併いたしました。

#### (3) 結合後企業の名称

株式会社池田泉州銀行

#### (4) 取引の目的を含む取引の概要

株式会社池田銀行と株式会社泉州銀行は、関西地域における代表的な独立系の金融グループとして最良の地域金融機関となることを目的として経営統合を進め、平成21年10月1日、完全親会社である当社を設立いたしました。

今般、株式会社池田銀行と株式会社泉州銀行は経営統合の目的に鑑み、統合効果を最大化するために合併いたしました。

### 2 実施した会計処理の概要

株式会社池田銀行及び株式会社泉州銀行はいずれも当社の完全子会社であり、「企業結合に関する会計基準」及び「企業結合会計基準及び事業分離等会計基準に関する適用指針」に基づき、共通支配下の取引として会計処理を実施しております。

(資産除去債務関係)

当連結会計年度末(平成23年3月31日)

資産除去債務のうち連結貸借対照表に計上しているもの

イ 当該資産除去債務の概要

当社子会社の一部店舗又は事務所等における事業用定期借地権契約に係る資産除去債務並びに一部店舗におけるアスベスト等の有害物質に係る資産除去債務などであります。

ロ 当該資産除去債務の金額の算定方法

使用見込期間を、取得から主として37年と見積り、割引率は主として2.3%を使用して資産除去債務の金額を計算しております。

ハ 当連結会計年度末における当該資産除去債務の総額の増減

期首残高(注)	104百万円
有形固定資産の取得に伴う増加額	96百万円
その他増減(は減少)	9百万円
期末残高	192百万円

(注) 当連結会計年度より「資産除去債務に関する会計基準」(企業会計基準第18号平成20年3月31日)及び「資産除去債務に関する会計基準の適用指針」(企業会計基準適用指針第21号平成20年3月31日)を適用したことによる期首時点における残高であります。

(セグメント情報等)

【事業の種類別セグメント情報】

前連結会計年度(自 平成21年4月1日 至 平成22年3月31日)

連結会社は銀行業以外に一部でリース等の事業を営んでおりますが、それらの事業の全セグメントに占める割合が僅少であるため、事業の種類別セグメント情報は記載しておりません。

【所在地別セグメント情報】

前連結会計年度(自 平成21年4月1日 至 平成22年3月31日)

本邦以外の国又は地域に所在する連結子会社及び海外支店が存在しないため、所在地別セグメント情報は記載しておりません。

【国際業務経常収益】

前連結会計年度(自 平成21年4月1日 至 平成22年3月31日)

国際業務経常収益が連結経常収益の10%未満のため、国際業務経常収益の記載を省略しております。

【セグメント情報】

前連結会計年度(自 平成21年4月1日 至 平成22年3月31日)

当社グループは、報告セグメントが銀行業のみであり、当社グループの業績における「その他」の重要性が乏しいため、記載を省略しております。なお、「その他」にはリース業務等が含まれております。

当連結会計年度(自 平成22年4月1日 至 平成23年3月31日)

当社グループは、報告セグメントが銀行業のみであり、当社グループの業績における「その他」の重要性が乏しいため、記載を省略しております。なお、「その他」にはリース業務等が含まれております。

(追加情報)

当連結会計年度から「セグメント情報等の開示に関する会計基準」(企業会計基準第17号平成21年3月27日)及び「セグメント情報等の開示に関する会計基準の適用指針」(企業会計基準適用指針第20号平成20年3月21日)を適用しております。

【関連情報】

当連結会計年度(自 平成22年4月1日 至 平成23年3月31日)

1 サービスごとの情報

(単位：百万円)

	貸出業務	有価証券投資業務	その他	合計
外部顧客に対する 経常収益	59,699	29,561	27,995	117,255

(注) 一般企業の売上高に代えて、経常収益を記載しております。

## 2 地域ごとの情報

### (1) 経常収益

当社グループは、本邦の外部顧客に対する経常収益に区分した金額が連結損益計算書の経常収益の90%を超えるため、記載を省略しております。

### (2) 有形固定資産

当社グループは、本邦に所在している有形固定資産の金額が連結貸借対照表の有形固定資産の金額の90%を超えるため、記載を省略しております。

## 3 主要な顧客ごとの情報

特定の顧客に対する経常収益で連結損益計算書の経常収益の10%以上を占めるものがないため、記載を省略しております。

### 【報告セグメントごとの固定資産の減損損失に関する情報】

当連結会計年度(自 平成22年4月1日 至 平成23年3月31日)

当社グループは、銀行業の単一セグメントであるため、記載を省略しております。

### 【報告セグメントごとののれんの償却額及び未償却残高に関する情報】

当連結会計年度(自 平成22年4月1日 至 平成23年3月31日)

当社グループは、銀行業の単一セグメントであるため、記載を省略しております。

### 【報告セグメントごとの負ののれん発生益に関する情報】

当連結会計年度(自 平成22年4月1日 至 平成23年3月31日)

当社グループは、銀行業の単一セグメントであるため、記載を省略しております。

## 【関連当事者情報】

前連結会計年度(自 平成21年4月1日 至 平成22年3月31日)

## 1 関連当事者との取引

## (1) 連結財務諸表提出会社と関連当事者の取引

(ア) 連結財務諸表提出会社の親会社及び主要株主(会社等の場合に限る。)等

該当事項なし。

(イ) 連結財務諸表提出会社の非連結子会社及び関連会社等

該当事項なし。

(ウ) 連結財務諸表提出会社と同一の親会社を持つ会社等及び連結財務諸表提出会社のその他の関係会社の子会社等

該当事項なし。

(エ) 連結財務諸表提出会社の役員及び主要株主(個人の場合に限る。)等

該当事項なし。

## (2) 連結財務諸表提出会社の連結子会社と関連当事者との取引

(ア) 連結財務諸表提出会社の親会社及び主要株主(会社等の場合に限る。)等

該当事項なし。

(イ) 連結財務諸表提出会社の非連結子会社及び関連会社等

該当事項なし。

(ウ) 連結財務諸表提出会社と同一の親会社を持つ会社等及び連結財務諸表提出会社のその他の関係会社の子会社等

該当事項なし。

(エ) 連結財務諸表提出会社の役員及び主要株主(個人の場合に限る。)等

種類	会社等の名称 又は氏名	所在地	資本金又は 出資金 (百万円)	事業の内容 又は職業	議決権等 の所有 (被所有) 割合(%)	関連当事者 との関係	取引の内容	取引金額 (百万円)	科目	期末残高 (百万円)
役員及び その近親 者が議決 権の過半 数を所有 している 会社等	株式会社 姫野技建 (注)1、2	大阪市 東淀川区	20	建設業			貸出取引	114	貸出金	117
							利息受入	1	その他資産 その他負債	0 0
役員及び その近親 者	佐々木節子 (注)3			不動産賃 貸業			利息の受取 他	2	貸出金	80

## 取引条件及び取引条件の決定方針等

- (注) 1 貸出取引条件等については、一般の取引先と同様に決定しております。  
2 当社執行役員姫野豊が議決権の5%並びに近親者が議決権の95%を直接保有しております。  
3 貸出取引条件等については、一般の取引先と同様に決定しております。

## 2 親会社又は重要な関連会社に関する注記

該当事項はありません。

当連結会計年度(自 平成22年4月1日 至 平成23年3月31日)

### 1 関連当事者との取引

#### (1) 連結財務諸表提出会社と関連当事者の取引

##### (ア) 連結財務諸表提出会社の親会社及び主要株主(会社等の場合に限る。)等

該当ありません。

##### (イ) 連結財務諸表提出会社の非連結子会社及び関連会社等

該当ありません。

##### (ウ) 連結財務諸表提出会社と同一の親会社を持つ会社等及び連結財務諸表提出会社のその他の関係会社の子会社等

該当ありません。

##### (エ) 連結財務諸表提出会社の役員及び主要株主(個人の場合に限る。)等

該当ありません。

#### (2) 連結財務諸表提出会社の連結子会社と関連当事者との取引

##### (ア) 連結財務諸表提出会社の親会社及び主要株主(会社等の場合に限る。)等

該当ありません。

##### (イ) 連結財務諸表提出会社の非連結子会社及び関連会社等

該当ありません。

##### (ウ) 連結財務諸表提出会社と同一の親会社を持つ会社等及び連結財務諸表提出会社のその他の関係会社の子会社等

該当ありません。



## (エ) 連結財務諸表提出会社の役員及び主要株主(個人の場合に限る。)等

種類	会社等の名称 又は氏名	所在地	資本金又は 出資金 (百万円)	事業の内容 又は職業	議決権等 の所有 (被所有) 割合(%)	関連当事者 との関係	取引の内容	取引金額 (百万円)	科目	期末残高 (百万円)
役員及び その近親 者が議決 権の過半 数を所有 している 会社等	株式会社 姫野技建 (注) 1、2	大阪市 東淀川区	20	建設業			貸出取引		貸出金	
							利息受入	0	その他資産 その他負債	
役員及び その近親 者	佐々木節子 (注) 1			不動産賃貸 業			貸出取引		貸出金	73
							利息受入	2	その他資産 その他負債	0 0

## 取引条件及び取引条件の決定方針等

- (注) 1 貸出取引条件等については、一般の取引先と同様に決定しております。
- 2 当社執行役員姫野豊が議決権の5%並びに近親者が議決権の95%を直接保有しております。
- 3 上記取引金額は、姫野豊が当社子会社取締役在任期間中の平成22年4月1日から平成22年4月30日までの期間に係る記載であり、同社は当連結会計年度末時点では関連当事者に該当しないため、期末残高の記載をしておりません。

## 2 親会社又は重要な関連会社に関する注記

## (1) 親会社情報

該当ありません。

## (2) 重要な関連会社の要約財務情報

重要な関連会社はありません。

## (1株当たり情報)

		前連結会計年度 (自平成21年4月1日 至平成22年3月31日)	当連結会計年度 (自平成22年4月1日 至平成23年3月31日)
1株当たり純資産額	円	97.22	99.07
1株当たり当期純利益金額 (は1株当たり当期純損失金額)	円	5.47	4.39
潜在株式調整後1株当たり当期純利益金額	円		4.39

(注) 1 1株当たり純資産額の算定上の基礎は、次のとおりであります。

	前連結会計年度末 (平成22年3月31日)	当連結会計年度末 (平成23年3月31日)
純資産の部の合計額(百万円)	174,276	176,684
純資産の部の合計額から控除する金額(百万円)	58,361	58,655
(うち第一種優先株式払込金額)	30,000	30,000
(うち第一種優先株式配当額)	1,176	1,176
(うち第二種優先株式払込金額)	25,000	25,000
(うち第二種優先株式配当額)	1,278	1,275
(うち新株予約権)	-	6
(うち少数株主持分)	907	1,197
普通株式に係る期末の純資産額(百万円)	115,915	118,028
1株当たり純資産額の算定に用いられた 期末の普通株式の数(千株)	1,192,287	1,191,285

2 1株当たり当期純利益金額又は1株当たり当期純損失金額及び潜在株式調整後1株当たり当期純利益金額の算定上の基礎は、次のとおりであります。

		前連結会計年度 (自平成21年4月1日 至平成22年3月31日)	当連結会計年度 (自平成22年4月1日 至平成23年3月31日)
1株当たり当期純利益金額 (は1株当たり当期純損失金額)			
当期純利益(は当期純損失)	百万円	2,845	7,690
普通株主に帰属しない金額	百万円	2,454	2,451
うち定時株主総会決議による第一 種優先株式配当額	百万円	1,176	1,176
うち定時株主総会決議による第二 種優先株式配当額	百万円	1,278	1,275
普通株式に係る当期純利益 (は普通株式に係る当期純損失)	百万円	5,299	5,239
普通株式の期中平均株式数	千株	967,232	1,192,267
潜在株式調整後1株当たり当期純利益金額			
当期純利益調整額	百万円		
普通株式増加数	千株		19
うち新株予約権	千株		19
希薄化効果を有しないため、潜在株式調整後1株当たり当期純利益金額の算定に含めなかった潜在株式の概要		株式会社池田銀行第3回 劣後特約付無担保転換社 債型新株予約権付社債 株式会社泉州銀行第一回 優先株式 詳細につきましては、以下 のとおりであります。	

## 潜在株式の概要

	株式会社池田銀行 第3回劣後特約付 無担保転換社債型 新株予約権付社債		株式会社泉州銀行 第一回優先株式
潜在株式数の数(千株)	473	潜在株式数の数(千株)	6,618
転換社債の残高(百万円)	5,342	転換価格(円)	308.10
転換価格(円)	5,043	平成21年7月31日までに全て転換請求がなされて おります。	

平成21年9月11日に全額期限前償還しております。

なお、潜在株式調整後1株当たり当期純利益金額については、前連結会計年度は潜在株式は存在しますが1株当たり当期純損失であるため、記載しておりません。

## (重要な後発事象)

前連結会計年度 (自 平成21年4月1日 至 平成22年3月31日)
<p>当社の完全子会社である株式会社池田銀行及び株式会社泉州銀行は、平成22年1月13日開催の両行の臨時株主総会における合併契約書の承認決議により、平成22年5月1日を合併期日として合併し、株式会社池田銀行は商号を「株式会社池田泉州銀行」とし、株式会社泉州銀行の資産・負債及び権利・義務の一切を同行より引き継ぎました。</p> <p>1 結合当事企業及びその事業の内容、企業結合の法的形式、結合後企業の名称、取引の目的を含む取引の概要</p> <p>(1) 結合当事企業及びその事業の内容 株式会社池田銀行(普通銀行業務) 株式会社泉州銀行(普通銀行業務)</p> <p>(2) 企業結合の法的形式 株式会社池田銀行と株式会社泉州銀行は、対等の精神に基づき、株式会社池田銀行を存続会社とし、株式会社泉州銀行を消滅会社とする吸収合併方式にて合併いたしました。</p> <p>(3) 結合後企業の名称 株式会社池田泉州銀行</p> <p>(4) 取引の目的を含む取引の概要 株式会社池田銀行と株式会社泉州銀行は、関西地域における代表的な独立系の金融グループとして最良の地域金融機関となることを目的として経営統合を進め、平成21年10月1日、完全親会社である当社を設立いたしました。 今般、株式会社池田銀行と株式会社泉州銀行は経営統合の目的に鑑み、統合効果を最大化するために合併いたしました。</p> <p>2 実施した会計処理の概要 株式会社池田銀行及び株式会社泉州銀行はいずれも当社の完全子会社であり、「企業結合に関する会計基準」及び「企業結合会計基準及び事業分離等会計基準に関する適用指針」に基づき、共通支配下の取引として会計処理を実施しております。</p>

当連結会計年度(自 平成22年4月1日 至 平成23年3月31日)

該当事項はありません。

[前へ](#)

## 【連結附属明細表】

## 【社債明細表】

会社名	銘柄	発行年月日	前期末残高 (百万円)	当期末残高 (百万円)	利率 (%)	担保	償還期限
株式会社 池田泉州銀行	第7回国内劣後 特約付無担保社債 (注1)	平成18年 9月29日	15,000	15,000	1.78	なし	平成28年 9月29日
	第8回国内劣後 特約付無担保社債 (注1)	平成19年 3月20日	5,000	5,000	1.79	なし	平成29年 3月17日
	第9回国内劣後 特約付無担保社債 (注1)	平成19年 12月28日	3,000	3,000	3.06	なし	
	第2回国内劣後 特約付無担保社債 (注2)	平成19年 2月27日	10,000	10,000	1.97	なし	平成29年 2月27日
	第1回国内劣後 特約付無担保社債	平成22年 12月17日		15,000	1.67	なし	平成32年 12月17日
泉銀総合 リース株式会社	第2回無担保社債	平成20年 3月28日	300 (300)		1.16	なし	平成23年 3月28日
合計			33,300 (300)	48,000			

- (注) 1 合併前の池田銀行が発行した社債であります。  
2 合併前の泉州銀行が発行した社債であります。  
3 連結決算日後5年以内における償還予定額はありません。

## 【借入金等明細表】

区分	前期末残高 (百万円)	当期末残高 (百万円)	平均利率(%)	返済期限
借入金	101,887	44,417	1.65	
借入金	101,887	44,417	1.65	平成23年4月～ 平成31年6月
1年以内に返済予定のリース 債務	6	6	3.30	
リース債務(1年以内に返済予 定のものを除く。)	26	19	3.16	平成24年4月～ 平成28年9月

- (注) 1 「平均利率」は、期末日現在の「利率」及び「当期末残高」により算出(加重平均)しております。  
2 借入金及びリース債務の連結決算日後5年以内における返済額は次のとおりであります。

	1年以内 (百万円)	1年超2年以内 (百万円)	2年超3年以内 (百万円)	3年超4年以内 (百万円)	4年超5年以内 (百万円)
借入金	21,349	922	415	130	100
リース債務	6	6	6	3	2

銀行業は、預金の受入れ、コール・手形市場からの資金の調達・運用等を営業活動として行っているため、借入金等明細表については連結貸借対照表中「負債の部」の「借入金」勘定及び「その他負債」中のリース債務の内訳を記載しております。

(参考) 営業活動として資金調達を行っている約束手形方式によるコマース・ペーパーの発行は、該当ありません。

## 【資産除去債務明細表】

当連結会計年度末における資産除去債務の金額が、当連結会計年度末における負債及び純資産の合計額の100分の1以下であるため、資産除去債務明細表の作成を省略しております。

## (2) 【その他】

当連結会計年度における四半期情報

	第1四半期 (自平成22年 4月1日 至平成22年 6月30日)	第2四半期 (自平成22年 7月1日 至平成22年 9月30日)	第3四半期 (自平成22年 10月1日 至平成22年 12月31日)	第4四半期 (自平成23年 1月1日 至平成23年 3月31日)
経常収益(百万円)	30,331	30,195	29,175	29,066
税金等調整前四半期純利益金額(百万円)	3,622	1,606	747	3,015
四半期純利益金額(百万円)	3,868	1,331	517	1,974
1株当たり四半期純利益金額(円) (は1株当たり四半期純損失金額(円))	3.24	1.11	0.43	0.40

(注) 一般企業の売上高に代えて、経常収益を記載しております。

## 2【財務諸表等】

## (1)【財務諸表】

## 【貸借対照表】

(単位：百万円)

	前事業年度 (平成22年3月31日)	当事業年度 (平成23年3月31日)
<b>資産の部</b>		
流動資産		
現金及び預金	2 4,891	2 498
有価証券	-	2 4,500
繰延税金資産	13	14
未収還付法人税等	1,230	1,153
その他	12	14
流動資産合計	6,147	6,180
固定資産		
有形固定資産		
工具、器具及び備品（純額）	40	33
有形固定資産合計	1 40	1 33
無形固定資産		
ソフトウェア	28	33
商標権	9	8
無形固定資産合計	37	41
投資その他の資産		
関係会社株式	193,222	193,222
繰延税金資産	0	0
投資その他の資産合計	193,222	193,222
固定資産合計	193,300	193,297
繰延資産		
創立費	157	122
繰延資産合計	157	122
資産合計	199,605	199,599

	前事業年度 (平成22年3月31日)	当事業年度 (平成23年3月31日)
<b>負債の部</b>		
流動負債		
未払費用	80	25
未払法人税等	11	15
未払消費税等	10	16
賞与引当金	20	19
その他	2	22
流動負債合計	126	99
負債合計	126	99
<b>純資産の部</b>		
株主資本		
資本金	72,311	72,311
資本剰余金		
資本準備金	34,811	34,811
その他資本剰余金	86,401	86,401
資本剰余金合計	121,213	121,213
利益剰余金		
その他利益剰余金		
繰越利益剰余金	5,955	6,084
利益剰余金合計	5,955	6,084
自己株式	1	116
株主資本合計	199,478	199,493
新株予約権	-	6
純資産合計	199,478	199,500
負債純資産合計	199,605	199,599

## 【損益計算書】

(単位：百万円)

	前事業年度 (自 平成21年10月1日 至 平成22年3月31日)	当事業年度 (自 平成22年4月1日 至 平成23年3月31日)
営業収益		
関係会社受取配当金	1 6,151	1 5,763
経営管理料	1 820	1 1,030
営業収益合計	6,971	6,793
営業費用		
販売費及び一般管理費	2 543	2 881
営業費用合計	543	881
営業利益	6,428	5,912
営業外収益		
受取利息	0	4
雑収入	0	3
営業外収益合計	1	8
営業外費用		
支払利息	0	-
株式交付費	298	-
統合関連費用	156	79
創立費償却	17	35
雑損失	11	0
営業外費用合計	484	114
経常利益	5,944	5,806
税引前当期純利益	5,944	5,806
法人税、住民税及び事業税	2	4
法人税等調整額	13	0
法人税等合計	11	3
当期純利益	5,955	5,802



## 【株主資本等変動計算書】

(単位：百万円)

	前事業年度 (自 平成21年10月1日 至 平成22年3月31日)	当事業年度 (自 平成22年4月1日 至 平成23年3月31日)
<b>株主資本</b>		
<b>資本金</b>		
前期末残高	-	72,311
当期変動額		
株式移転による増加	50,000	-
新株の発行	22,311	-
当期変動額合計	72,311	-
当期末残高	72,311	72,311
<b>資本剰余金</b>		
<b>資本準備金</b>		
前期末残高	-	34,811
当期変動額		
株式移転による増加	12,500	-
新株の発行	22,311	-
当期変動額合計	34,811	-
当期末残高	34,811	34,811
<b>その他資本剰余金</b>		
前期末残高	-	86,401
当期変動額		
株式移転による増加	86,401	-
当期変動額合計	86,401	-
当期末残高	86,401	86,401
<b>資本剰余金合計</b>		
前期末残高	-	121,213
当期変動額		
株式移転による増加	98,901	-
新株の発行	22,311	-
当期変動額合計	121,213	-
当期末残高	121,213	121,213
<b>利益剰余金</b>		
<b>その他利益剰余金</b>		
<b>繰越利益剰余金</b>		
前期末残高	-	5,955
当期変動額		
剰余金の配当	-	5,673
当期純利益	5,955	5,802
当期変動額合計	5,955	129
当期末残高	5,955	6,084
<b>利益剰余金合計</b>		
前期末残高	-	5,955
当期変動額		
剰余金の配当	-	5,673
当期純利益	5,955	5,802
当期変動額合計	5,955	129
当期末残高	5,955	6,084

	前事業年度 (自 平成21年10月1日 至 平成22年3月31日)	当事業年度 (自 平成22年4月1日 至 平成23年3月31日)
<b>自己株式</b>		
前期末残高	-	1
当期変動額		
自己株式の取得	1	114
当期変動額合計	1	114
当期末残高	1	116
<b>株主資本合計</b>		
前期末残高	-	199,478
当期変動額		
株式移転による増加	148,901	-
新株の発行	44,623	-
剰余金の配当	-	5,673
当期純利益	5,955	5,802
自己株式の取得	1	114
当期変動額合計	199,478	14
当期末残高	199,478	199,493
<b>新株予約権</b>		
前期末残高	-	-
当期変動額		
株主資本以外の項目の当期変動額(純額)	-	6
当期変動額合計	-	6
当期末残高	-	6
<b>純資産合計</b>		
前期末残高	-	199,478
当期変動額		
株式移転による増加	148,901	-
新株の発行	44,623	-
剰余金の配当	-	5,673
当期純利益	5,955	5,802
自己株式の取得	1	114
株主資本以外の項目の当期変動額(純額)	-	6
当期変動額合計	199,478	21
当期末残高	199,478	199,500

## 【重要な会計方針】

	前事業年度 (自 平成21年10月1日 至 平成22年3月31日)	当事業年度 (自 平成22年4月1日 至 平成23年3月31日)
1 有価証券の評価基準及び評価方法	有価証券の評価は、子会社株式については移動平均法による原価法により行っております。	同左
2 固定資産の減価償却の方法	(1) 有形固定資産 有形固定資産は、定額法を採用しております。 また、主な耐用年数は次のとおりであります。 工具、器具及び備品 4年～5年 (2) 無形固定資産 無形固定資産は、定額法により償却しております。なお、商標権については10年、自社利用のソフトウェアについては、社内における利用可能期間(5年)に基づいて償却しております。	(1) 有形固定資産 有形固定資産は、定額法を採用しております。 また、主な耐用年数は次のとおりであります。 工具、器具及び備品 4年～10年 (2) 無形固定資産 同左
3 賞与引当金の計上基準	賞与引当金は、従業員への賞与支払いに備えるため、従業員に対する賞与の支給見込額のうち、当事業年度に帰属する額を計上しております。	同左
4 繰延資産の処理方法	創立費は、5年間で均等償却を行っております。 株式交付費は、支出時に全額費用処理しております。	創立費は、5年間で均等償却を行っております。
5 消費税等の会計処理の方法	消費税及び地方消費税の会計処理は、税抜方式によっております。	同左

## 【会計方針の変更】

前事業年度 (自 平成21年10月1日 至 平成22年3月31日)	当事業年度 (自 平成22年4月1日 至 平成23年3月31日)
	(資産除去債務に関する会計基準) 当事業年度から「資産除去債務に関する会計基準」(企業会計基準第18号平成20年3月31日)及び「資産除去債務に関する会計基準の適用指針」(企業会計基準適用指針第21号平成20年3月31日)を適用しております。 これによる影響はありません。

## 【注記事項】

(貸借対照表関係)

前事業年度 (平成22年3月31日)	当事業年度 (平成23年3月31日)
1 有形固定資産の減価償却累計額 4百万円	1 有形固定資産の減価償却累計額 15百万円
2 各科目に含まれている関係会社に対する資産及び負債は、次のとおりであります。	2 各科目に含まれている関係会社に対する資産及び負債は、次のとおりであります。
預金 4,891百万円	預金 498百万円
	有価証券 4,500百万円

## (損益計算書関係)

前事業年度 (自 平成21年10月1日 至 平成22年3月31日)	当事業年度 (自 平成22年4月1日 至 平成23年3月31日)
1 各科目に含まれている関係会社に対するものは、次のとおりであります。 関係会社受取配当金 6,151百万円 経営管理料 820百万円	1 各科目に含まれている関係会社に対するものは、次のとおりであります。 関係会社受取配当金 5,763百万円 経営管理料 1,030百万円
2 販売費及び一般管理費で主なものは、次のとおりであります。なお、全額が一般管理費に属するものであります。 給料・手当 309百万円 広告宣伝費 47百万円 備品費 29百万円 土地建物賃借料 27百万円 減価償却費 7百万円	2 販売費及び一般管理費で主なものは、次のとおりであります。なお、全額が一般管理費に属するものであります。 給料・手当 546百万円 土地建物賃借料 41百万円 通信費 29百万円 租税公課 26百万円 減価償却費 18百万円

## (株主資本等変動計算書関係)

前事業年度(自 平成21年10月1日 至 平成22年3月31日)

## 自己株式の種類及び株式数に関する事項

(単位：千株)

	前事業年度末 株式数	当事業年度 増加株式数	当事業年度 減少株式数	当事業年度末 株式数	摘要
自己株式					
普通株式		5		5	注
合計		5		5	

(注) 普通株式の自己株式の株式数の増加5千株は、単元未満株式の買取による取得であります。

当事業年度(自 平成22年4月1日 至 平成23年3月31日)

## 自己株式の種類及び株式数に関する事項

(単位：千株)

	前事業年度末 株式数	当事業年度 増加株式数	当事業年度 減少株式数	当事業年度末 株式数	摘要
自己株式					
普通株式	5	1,002		1,008	注
合計	5	1,002		1,008	

(注) 普通株式の自己株式の取得1,002千株は、取締役会決議に基づく自己株式の取得1,000千株及び単元未満株式の買取による取得2千株であります。

## (リース取引関係)

該当事項はありません。

## (有価証券関係)

前事業年度(平成22年3月31日現在)

子会社株式及び関連会社株式で時価のあるものは該当ありません。

(注) 時価を把握することが極めて困難と認められる子会社株式及び関連会社株式

	貸借対照表計上額 (百万円)
子会社株式	193,222
関連会社株式	-
合計	193,222

これらについては、市場価格がなく、時価を把握することが極めて困難と認められることから、「子会社株式及び関連会社株式」には含めておりません。

当事業年度(平成23年3月31日現在)

子会社株式及び関連会社株式で時価のあるものは該当ありません。

(注) 時価を把握することが極めて困難と認められる子会社株式及び関連会社株式

	貸借対照表計上額 (百万円)
子会社株式	193,222
関連会社株式	-
合計	193,222

これらについては、市場価格がなく、時価を把握することが極めて困難と認められることから、「子会社株式及び関連会社株式」には含めておりません。

## (税効果会計関係)

前事業年度 (自平成21年10月1日 至平成22年3月31日)	当事業年度 (自平成22年4月1日 至平成23年3月31日)
1 繰延税金資産の発生主な原因別内訳 繰延税金資産	1 繰延税金資産の発生主な原因別内訳 繰延税金資産
繰越欠損金 70百万円	繰越欠損金 47百万円
賞与引当金 8百万円	賞与引当金 8百万円
未払事業税 4百万円	未払事業税 5百万円
その他 1百万円	新株予約権 2百万円
繰延税金資産小計 84百万円	その他 1百万円
評価性引当額 70百万円	繰延税金資産小計 64百万円
繰延税金資産合計 13百万円	評価性引当額 50百万円
繰延税金資産の純額 13百万円	繰延税金資産合計 14百万円
	繰延税金資産の純額 14百万円
2 法定実効税率と税効果会計適用後の法人税等の 負担率との差異の原因となった主な項目別の内訳	2 法定実効税率と税効果会計適用後の法人税等の 負担率との差異の原因となった主な項目別の内訳
法定実効税率 40.6%	法定実効税率 40.6%
(調整)	(調整)
受取配当等永久に益金に算入されない項目	受取配当等永久に益金に算入されない項目
42.0%	40.3%
その他 1.2%	評価性引当額の減少 0.3%
税効果会計適用後の法人税等の負担率 0.2%	その他 0.1%
	税効果会計適用後の法人税等の負担率 0.1%

## (企業結合等関係)

連結財務諸表注記に記載しているため、注記を省略しております。

## (資産除去債務関係)

該当事項はありません。

## (1株当たり情報)

		前事業年度 (自平成21年10月1日 至平成22年3月31日)	当事業年度 (自平成22年4月1日 至平成23年3月31日)
1株当たり純資産額	円	119.11	119.23
1株当たり当期純利益金額	円	3.54	2.81
潜在株式調整後1株当たり当期純利益金額	円		2.81

(注) 1 1株当たり純資産額の算定上の基礎は、次のとおりであります。

	前事業年度末 (平成22年3月31日)	当事業年度末 (平成23年3月31日)
純資産の部の合計額(百万円)	199,478	199,500
純資産の部の合計額から控除する金額(百万円)	57,454	57,457
(うち第一種優先株式払込金額)	30,000	30,000
(うち第一種優先株式配当額)	1,176	1,176
(うち第二種優先株式払込金額)	25,000	25,000
(うち第二種優先株式配当額)	1,278	1,275
(うち新株予約権)		6
普通株式に係る期末の純資産額(百万円)	142,024	142,042
1株当たり純資産額の算定に用いられた 期末の普通株式の数(千株)	1,192,287	1,191,285

2 1株当たり当期純利益金額及び潜在株式調整後1株当たり当期純利益金額の算定上の基礎は、次のとおりであります。

		前事業年度 (自平成21年10月1日 至平成22年3月31日)	当事業年度 (自平成22年4月1日 至平成23年3月31日)
1株当たり当期純利益金額			
当期純利益	百万円	5,955	5,802
普通株主に帰属しない金額	百万円	2,454	2,451
うち定時株主総会決議による第一種優先株式配当額	百万円	1,176	1,176
うち定時株主総会決議による第二種優先株式配当額	百万円	1,278	1,275
普通株式に係る当期純利益	百万円	3,501	3,351
普通株式の期中平均株式数	千株	988,355	1,192,267
潜在株式調整後1株当たり当期純利益金額			
当期純利益調整額	百万円		
普通株式増加数	千株		19
うち新株予約権	千株		19
希薄化効果を有しないため、潜在株式調整後1株当たり当期純利益金額の算定に含めなかった潜在株式の概要			

なお、潜在株式調整後1株当たり当期純利益金額については、前事業年度は潜在株式がないので記載しておりません。

## (重要な後発事象)

連結財務諸表注記に記載しているため、注記を省略しております。

## 【附属明細表】

## 【有価証券明細表】

## 【株式】

該当ありません。

## 【債券】

該当ありません。

## 【その他】

種類及び銘柄		券面総額 (百万円)	貸借対照表計上額 (百万円)
有価証券	その他 有価証券	譲渡性預金	4,500
		小計	4,500
計		4,500	4,500

## 【有形固定資産等明細表】

資産の種類	前期末残高 (百万円)	当期増加額 (百万円)	当期減少額 (百万円)	当期末残高 (百万円)	当期末減価 償却累計額 又は償却累 計額 (百万円)	当期償却額 (百万円)	差引当期末 残高 (百万円)
有形固定資産							
工具、器具及び備品				48	15	10	33
有形固定資産計				48	15	10	33
無形固定資産							
ソフトウェア				43	10	7	33
商標権				9	1	0	8
無形固定資産計				52	11	8	41
繰延資産							
創立費	175			175	52	35	122
繰延資産計	175			175	52	35	122

(注) 有形固定資産及び無形固定資産の金額が資産の総額の1%以下であるため、「前期末残高」「当期増加額」及び「当期減少額」の記載を省略しております。

## 【引当金明細表】

区分	前期末残高 (百万円)	当期増加額 (百万円)	当期減少額 (目的使用) (百万円)	当期減少額 (その他) (百万円)	当期末残高 (百万円)
賞与引当金	20	19	20		19

## (2) 【主な資産及び負債の内容】

当事業年度末(平成23年3月31日現在)の主な資産及び負債の内容は次のとおりであります。

## 流動資産

## 現金及び預金

区分	金額(百万円)
現金	
預金	
普通預金	498
計	498
合計	498

## 固定資産

## 関係会社株式

区分	金額(百万円)
株式会社池田泉州銀行	193,222
計	193,222

## (3) 【その他】

該当事項はありません。



## 第6【提出会社の株式事務の概要】

事業年度	4月1日から3月31日まで
定時株主総会	6月中
基準日	3月31日
剰余金の配当の基準日	3月31日、9月30日
1単元の株式数	100株
株式の名義書換え (注)2	優先株式
取扱場所	大阪市中央区伏見町三丁目6番3号 三菱UFJ信託銀行株式会社 大阪証券代行部
株主名簿管理人	東京都千代田区丸の内一丁目4番5号 三菱UFJ信託銀行株式会社
名義書換手数料	無料
単元未満株式の買取り・ 買増し	
取扱場所	(特別口座) 大阪市中央区伏見町三丁目6番3号 三菱UFJ信託銀行株式会社 大阪証券代行部
株主名簿管理人	(特別口座) 東京都千代田区丸の内一丁目4番5号 三菱UFJ信託銀行株式会社
取次所	
買取・買増手数料	下記の算式により1単元当たりの金額を算定し、これを買取ったまたは買増しをした 単元未満株式の数で按分した額。 (算式) 1株当たりの買取価格または買増価格に1単元の株式数を乗じた合計金額のうち 100万円以下の金額につき 1.150% 100万円を超え500万円以下の金額につき 0.900% (円未満の端数を生じた場合は切り捨てる。) ただし、1単元当たりの算定額が2,500円に満たない場合には2,500円とする。
公告掲載方法	電子公告の方法により行います。 但し、事故その他やむを得ない事由によって電子公告による公告をすることができな い場合は、産業経済新聞に掲載して行います。 公告掲載URL <a href="http://www.senshuikeda-hd.co.jp/">http://www.senshuikeda-hd.co.jp/</a>
株主に対する特典	該当事項ありません。

(注) 1 当社の株主は、その有する単元未満株式について、次に掲げる権利以外の権利を行使することができません。  
会社法第189条第2項各号に掲げる権利

取得請求権付株式の取得を請求する権利

募集株式又は募集新株予約権の割当てを受ける権利

株主の有する単元未満株式の数と併せて単元株式数となる数の株式を売り渡すことを請求する権利

2 普通株式は振替株式であるため「株式の名義書換え」は記載しておりません。

3 なお、当事業年度末後に株主優待制度の取扱いを開始しております。

平成23年3月末日現在の株主名簿において、1,000株以上所有する株主に対する優待を以下のとおり実施いたし  
ます。

「株主優待定期預金」

お取扱い店舗 池田泉州銀行の全店舗窓口とダイレクト支店(インターネット支店を除く)

定期預金の種類 スーパー定期

お預入れ期間 1年

お取扱い期間 平成23年7月上旬より

お預入れ金額 10万円以上500万円以下(新規預入に限定させていただきます)

適用金利 スーパー定期店頭表示金利+0.3%(初回満期日まで適用させていただきます)

## 第7【提出会社の参考情報】

### 1【提出会社の親会社等の情報】

当社は、金融商品取引法第24条の7第1項に規定する親会社等はありません。

### 2【その他の参考情報】

当事業年度の開始日から有価証券報告書提出日までの間に、次の書類を提出しております。

- |     |                                                                                    |               |                              |                         |
|-----|------------------------------------------------------------------------------------|---------------|------------------------------|-------------------------|
| (1) | 有価証券報告書及び<br>その添付書類並びに確認書                                                          | 事業年度<br>(第1期) | 自 平成21年10月1日<br>至 平成22年3月31日 | 平成22年6月30日<br>関東財務局長に提出 |
| (2) | 内部統制報告書<br>及びその添付書類                                                                |               |                              | 平成22年6月30日<br>関東財務局長に提出 |
| (3) | 四半期報告書<br>及び確認書                                                                    | 第2期           | 自 平成22年4月1日                  | 平成22年8月6日               |
|     |                                                                                    | 第1四半期         | 至 平成22年6月30日                 | 関東財務局長に提出               |
|     |                                                                                    | 第2期           | 自 平成22年7月1日                  | 平成22年11月26日             |
|     |                                                                                    | 第2四半期         | 至 平成22年9月30日                 | 関東財務局長に提出               |
| (3) |                                                                                    | (第2期)         | 自 平成22年10月1日                 | 平成23年2月9日               |
|     |                                                                                    | 第3四半期)        | 至 平成22年12月31日                | 関東財務局長に提出               |
| (4) | 臨時報告書                                                                              |               |                              |                         |
|     | 金融商品取引法第24条の5第4項及び企業内容等の開示に関する内閣府令第19条第2項第9号の2(株主総会における議決権行使の結果)の規定に基づく臨時報告書であります。 |               |                              | 平成22年7月5日<br>関東財務局長に提出  |
| (5) | 自己株券買付状況報告書                                                                        |               |                              | 平成23年4月13日<br>関東財務局長に提出 |

## 第二部 【提出会社の保証会社等の情報】

該当事項なし

## 独立監査人の監査報告書及び内部統制監査報告書

平成22年 6月29日

株式会社 池田泉州ホールディングス  
取締役会 御中

### 新日本有限責任監査法人

指定有限責任社員  
業務執行社員 公認会計士 津 田 多 聞 印

指定有限責任社員  
業務執行社員 公認会計士 鶴 森 寿 士 印

指定有限責任社員  
業務執行社員 公認会計士 伊 加 井 真 弓 印

#### < 財務諸表監査 >

当監査法人は、金融商品取引法第193条の2第1項の規定に基づく監査証明を行うため、「経理の状況」に掲げられている株式会社池田泉州ホールディングスの平成21年4月1日から平成22年3月31日までの連結会計年度の連結財務諸表、すなわち、連結貸借対照表、連結損益計算書、連結株主資本等変動計算書、連結キャッシュ・フロー計算書及び連結附属明細表について監査を行った。この連結財務諸表の作成責任は経営者であり、当監査法人の責任は独立の立場から連結財務諸表に対する意見を表明することにある。

当監査法人は、我が国において一般に公正妥当と認められる監査の基準に準拠して監査を行った。監査の基準は、当監査法人に連結財務諸表に重要な虚偽の表示がないかどうかの合理的な保証を得ることを求めている。監査は、試査を基礎として行われ、経営者が採用した会計方針及びその適用方法並びに経営者によって行われた見積りの評価も含め全体としての連結財務諸表の表示を検討することを含んでいる。当監査法人は、監査の結果として意見表明のための合理的な基礎を得たと判断している。

当監査法人は、上記の連結財務諸表が、我が国において一般に公正妥当と認められる企業会計の基準に準拠して、株式会社池田泉州ホールディングス及び連結子会社の平成22年3月31日現在の財政状態並びに同日をもって終了する連結会計年度の経営成績及びキャッシュ・フローの状況をすべての重要な点において適正に表示しているものと認める。

#### < 内部統制監査 >

当監査法人は、金融商品取引法第193条の2第2項の規定に基づく監査証明を行うため、株式会社池田泉州ホールディングスの平成22年3月31日現在の内部統制報告書について監査を行った。財務報告に係る内部統制を整備及び運用並びに内部統制報告書を作成する責任は、経営者にあり、当監査法人の責任は、独立の立場から内部統制報告書に対する意見を表明することにある。また、財務報告に係る内部統制により財務報告の虚偽の記載を完全には防止又は発見することができない可能性がある。

当監査法人は、我が国において一般に公正妥当と認められる財務報告に係る内部統制の監査の基準に準拠して内部統制監査を行った。財務報告に係る内部統制の監査の基準は、当監査法人に内部統制報告書に重要な虚偽の表示がないかどうかの合理的な保証を得ることを求めている。内部統制監査は、試査を基礎として行われ、財務報告に係る内部統制の評価範囲、評価手続及び評価結果についての、経営者が行った記載を含め全体としての内部統制報告書の表示を検討することを含んでいる。当監査法人は、内部統制監査の結果として意見表明のための合理的な基礎を得たと判断している。

当監査法人は、株式会社池田泉州ホールディングスが平成22年3月31日現在の財務報告に係る内部統制は有効であると表示した上記の内部統制報告書が、我が国において一般に公正妥当と認められる財務報告に係る内部統制の評価の基準に準拠して、財務報告に係る内部統制の評価について、すべての重要な点において適正に表示しているものと認める。

#### 追記情報

内部統制報告書の付記事項に記載されているとおり、会社の完全子会社である株式会社池田銀行及び株式会社泉州銀行は、平成22年1月13日開催の両行の臨時株主総会における合併契約書の承認決議により、平成22年5月1日を合併期日として合併し、株式会社池田銀行は商号を「株式会社池田泉州銀行」とし、株式会社泉州銀行の資産・負債及び権利・義務の一切を同行より引き継いでいる。この合併に伴い、翌期以降の会社の財務報告に係る内部統制の有効性の評価に重要な影響を及ぼす可能性がある。

会社と当監査法人又は業務執行社員との間には、公認会計士法の規定により記載すべき利害関係はない。

以上

- 1 上記は、監査報告書の原本に記載された事項を電子化したものであり、その原本は当社(有価証券報告書提出会社)が別途保管しております。
- 2 連結財務諸表の範囲にはXBRLデータ自体は含まれておりません。

## 独立監査人の監査報告書及び内部統制監査報告書

平成23年 6月29日

株式会社 池田泉州ホールディングス  
取締役会 御中

### 新日本有限責任監査法人

指定有限責任社員  
業務執行社員 公認会計士 津 田 多 聞 印

指定有限責任社員  
業務執行社員 公認会計士 鶴 森 寿 士 印

指定有限責任社員  
業務執行社員 公認会計士 伊 加 井 真 弓 印

#### < 財務諸表監査 >

当監査法人は、金融商品取引法第193条の2第1項の規定に基づく監査証明を行うため、「経理の状況」に掲げられている株式会社池田泉州ホールディングスの平成22年4月1日から平成23年3月31日までの連結会計年度の連結財務諸表、すなわち、連結貸借対照表、連結損益計算書、連結包括利益計算書、連結株主資本等変動計算書、連結キャッシュ・フロー計算書及び連結附属明細表について監査を行った。この連結財務諸表の作成責任は経営者にあり、当監査法人の責任は独立の立場から連結財務諸表に対する意見を表明することにある。

当監査法人は、我が国において一般に公正妥当と認められる監査の基準に準拠して監査を行った。監査の基準は、当監査法人に連結財務諸表に重要な虚偽の表示がないかどうかの合理的な保証を得ることを求めている。監査は、試査を基礎として行われ、経営者が採用した会計方針及びその適用方法並びに経営者によって行われた見積りの評価も含め全体としての連結財務諸表の表示を検討することを含んでいる。当監査法人は、監査の結果として意見表明のための合理的な基礎を得たと判断している。

当監査法人は、上記の連結財務諸表が、我が国において一般に公正妥当と認められる企業会計の基準に準拠して、株式会社池田泉州ホールディングス及び連結子会社の平成23年3月31日現在の財政状態並びに同日をもって終了する連結会計年度の経営成績及びキャッシュ・フローの状況をすべての重要な点において適正に表示しているものと認める。

< 内部統制監査 >

当監査法人は、金融商品取引法第193条の2第2項の規定に基づく監査証明を行うため、株式会社池田泉州ホールディングスの平成23年3月31日現在の内部統制報告書について監査を行った。財務報告に係る内部統制を整備及び運用並びに内部統制報告書を作成する責任は、経営者にあり、当監査法人の責任は、独立の立場から内部統制報告書に対する意見を表明することにある。また、財務報告に係る内部統制により財務報告の虚偽の記載を完全には防止又は発見することができない可能性がある。

当監査法人は、我が国において一般に公正妥当と認められる財務報告に係る内部統制の監査の基準に準拠して内部統制監査を行った。財務報告に係る内部統制の監査の基準は、当監査法人に内部統制報告書に重要な虚偽の表示がないかどうかの合理的な保証を得ることを求めている。内部統制監査は、試査を基礎として行われ、財務報告に係る内部統制の評価範囲、評価手続及び評価結果についての、経営者が行った記載を含め全体としての内部統制報告書の表示を検討することを含んでいる。当監査法人は、内部統制監査の結果として意見表明のための合理的な基礎を得たと判断している。

当監査法人は、株式会社池田泉州ホールディングスが平成23年3月31日現在の財務報告に係る内部統制は有効であると表示した上記の内部統制報告書が、我が国において一般に公正妥当と認められる財務報告に係る内部統制の評価の基準に準拠して、財務報告に係る内部統制の評価について、すべての重要な点において適正に表示しているものと認める。

会社と当監査法人又は業務執行社員との間には、公認会計士法の規定により記載すべき利害関係はない。

以上

- 
- 1 上記は、監査報告書の原本に記載された事項を電子化したものであり、その原本は当社(有価証券報告書提出会社)が別途保管しております。
  - 2 連結財務諸表の範囲にはXBRLデータ自体は含まれておりません。

## 独立監査人の監査報告書

平成22年 6月29日

株式会社 池田泉州ホールディングス  
取締役会 御中

### 新日本有限責任監査法人

指定有限責任社員  
業務執行社員 公認会計士 津 田 多 聞 印

指定有限責任社員  
業務執行社員 公認会計士 鶴 森 寿 士 印

指定有限責任社員  
業務執行社員 公認会計士 伊 加 井 真 弓 印

当監査法人は、金融商品取引法第193条の2第1項の規定に基づく監査証明を行うため、「経理の状況」に掲げられている株式会社池田泉州ホールディングスの平成21年10月1日から平成22年3月31日までの第1期事業年度の財務諸表、すなわち、貸借対照表、損益計算書、株主資本等変動計算書及び附属明細表について監査を行った。この財務諸表の作成責任は経営者にあり、当監査法人の責任は独立の立場から財務諸表に対する意見を表明することにある。

当監査法人は、我が国において一般に公正妥当と認められる監査の基準に準拠して監査を行った。監査の基準は、当監査法人に財務諸表に重要な虚偽の表示がないかどうかの合理的な保証を得ることを求めている。監査は、試査を基礎として行われ、経営者が採用した会計方針及びその適用方法並びに経営者によって行われた見積りの評価も含め全体としての財務諸表の表示を検討することを含んでいる。当監査法人は、監査の結果として意見表明のための合理的な基礎を得たと判断している。

当監査法人は、上記の財務諸表が、我が国において一般に公正妥当と認められる企業会計の基準に準拠して、株式会社池田泉州ホールディングスの平成22年3月31日現在の財政状態及び同日をもって終了する事業年度の経営成績をすべての重要な点において適正に表示しているものと認める。

会社と当監査法人又は業務執行社員との間には、公認会計士法の規定により記載すべき利害関係はない。

以上

- 
- 1 上記は、監査報告書の原本に記載された事項を電子化したものであり、その原本は当社(有価証券報告書提出会社)が別途保管しております。
  - 2 財務諸表の範囲にはXBRLデータ自体は含まれておりません。



## 独立監査人の監査報告書

平成23年 6月29日

株式会社 池田泉州ホールディングス  
取締役会 御中

### 新日本有限責任監査法人

指定有限責任社員  
業務執行社員 公認会計士 津 田 多 聞 印

指定有限責任社員  
業務執行社員 公認会計士 鶴 森 寿 士 印

指定有限責任社員  
業務執行社員 公認会計士 伊 加 井 真 弓 印

当監査法人は、金融商品取引法第193条の2第1項の規定に基づく監査証明を行うため、「経理の状況」に掲げられている株式会社池田泉州ホールディングスの平成22年4月1日から平成23年3月31日までの第2期事業年度の財務諸表、すなわち、貸借対照表、損益計算書、株主資本等変動計算書及び附属明細表について監査を行った。この財務諸表の作成責任は経営者にあり、当監査法人の責任は独立の立場から財務諸表に対する意見を表明することにある。

当監査法人は、我が国において一般に公正妥当と認められる監査の基準に準拠して監査を行った。監査の基準は、当監査法人に財務諸表に重要な虚偽の表示がないかどうかの合理的な保証を得ることを求めている。監査は、試査を基礎として行われ、経営者が採用した会計方針及びその適用方法並びに経営者によって行われた見積りの評価も含め全体としての財務諸表の表示を検討することを含んでいる。当監査法人は、監査の結果として意見表明のための合理的な基礎を得たと判断している。

当監査法人は、上記の財務諸表が、我が国において一般に公正妥当と認められる企業会計の基準に準拠して、株式会社池田泉州ホールディングスの平成23年3月31日現在の財政状態及び同日をもって終了する事業年度の経営成績をすべての重要な点において適正に表示しているものと認める。

会社と当監査法人又は業務執行社員との間には、公認会計士法の規定により記載すべき利害関係はない。

以上

- 
- 1 上記は、監査報告書の原本に記載された事項を電子化したものであり、その原本は当社(有価証券報告書提出会社)が別途保管しております。
  - 2 財務諸表の範囲にはXBRLデータ自体は含まれておりません。