

【表紙】

【提出書類】 有価証券報告書

【根拠条文】 金融商品取引法第24条第1項

【提出先】 関東財務局長

【提出日】 平成23年6月29日

【事業年度】 第6期(自平成22年4月1日至平成23年3月31日)

【会社名】 株式会社三菱UFJフィナンシャル・グループ

【英訳名】 Mitsubishi UFJ Financial Group, Inc.

【代表者の役職氏名】 取締役社長 永易克典

【本店の所在の場所】 東京都千代田区丸の内二丁目7番1号

【電話番号】 (03)3240-8111(代表)

【事務連絡者氏名】 総務部次長 石井学

【最寄りの連絡場所】 東京都千代田区丸の内二丁目7番1号

【電話番号】 (03)3240-8111(代表)

【事務連絡者氏名】 総務部次長 石井学

【縦覧に供する場所】 株式会社東京証券取引所
(東京都中央区日本橋兜町2番1号)

株式会社大阪証券取引所
(大阪市中央区北浜一丁目8番16号)

株式会社名古屋証券取引所
(名古屋市中区栄三丁目8番20号)

第一部 【企業情報】

第1 【企業の概況】

1 【主要な経営指標等の推移】

(1) 当連結会計年度の前4連結会計年度及び当連結会計年度に係る次に掲げる主要な経営指標等の推移

		平成18年度	平成19年度	平成20年度	平成21年度	平成22年度
		(自平成18年 4月1日 至平成19年 3月31日)	(自平成19年 4月1日 至平成20年 3月31日)	(自平成20年 4月1日 至平成21年 3月31日)	(自平成21年 4月1日 至平成22年 3月31日)	(自平成22年 4月1日 至平成23年 3月31日)
連結経常収益	百万円	6,094,033	6,393,951	5,677,460	5,040,282	4,528,933
連結経常利益	百万円	1,457,080	1,029,013	82,807	545,697	646,432
連結当期純利益 (は連結当期純損失)	百万円	880,997	636,624	256,952	388,734	583,079
連結包括利益	百万円					37,079
連結純資産額	百万円	10,523,700	9,599,708	8,570,641	11,299,459	10,814,425
連結総資産額	百万円	187,281,022	192,993,179	198,733,906	204,106,939	206,227,081
1株当たり純資産額	円	801,320.41	727.98	528.66	612.05	604.58
1株当たり当期純利益金額 (は1株当たり当期純損失 金額)	円	86,795.07	61.00	25.04	29.56	39.94
潜在株式調整後 1株当たり当期純利益金額	円	86,274.70	60.62		29.54	39.88
自己資本比率	%	4.54	4.08	3.42	4.55	4.33
連結自己資本比率 (第一基準)	%	12.54	11.19	11.77	14.87	14.89
連結自己資本利益率	%	11.78	7.99	3.95	4.91	6.55
連結株価収益率	倍	15.32	14.09		16.57	9.61
営業活動による キャッシュ・フロー	百万円	4,405,492	2,281,132	8,125,809	14,601,067	10,495,808
投資活動による キャッシュ・フロー	百万円	1,446,600	3,904,426	9,313,619	15,625,731	8,587,988
財務活動による キャッシュ・フロー	百万円	319,199	328,022	1,192,387	1,102,334	948,646
現金及び現金同等物 の期末残高	百万円	2,961,153	4,222,222	4,032,013	4,110,281	4,919,083
従業員数 (外、平均臨時従業員数)	人	78,282 (37,095)	78,302 (38,700)	84,780 (39,900)	84,266 (33,000)	85,123 (28,700)

(注) 1 当社及び国内連結子会社の消費税及び地方消費税の会計処理は税抜方式によっております。

2 「1株当たり純資産額」、「1株当たり当期純利益金額(又は当期純損失金額)」及び「潜在株式調整後1株当たり当期純利益金額」(以下、「1株当たり情報」という)の算定に当たっては、「1株当たり当期純利益に関する会計基準」(企業会計基準第2号)及び「1株当たり当期純利益に関する会計基準の適用指針」(企業会計基準適用指針第4号)を適用しております。

また、これら1株当たり情報の算定上の基礎は、「第5 経理の状況」中、1「(1) 連結財務諸表」の「1株当たり情報」に記載しております。

3 潜在株式調整後1株当たり当期純利益金額は、平成20年度は連結当期純損失が計上されているため、記載していません。

4 自己資本比率は、(期末純資産の部合計 - 期末新株予約権 - 期末少数株主持分)を期末資産の部の合計で除して算出しております。

5 連結自己資本比率は、銀行法第52条の25の規定に基づく平成18年金融庁告示第20号に定められた算式に基づき算出しております。当社は、第一基準を採用しております。

6 連結株価収益率は、平成20年度では連結当期純損失が計上されているため、記載していません。

- 7 当社は平成19年6月27日及び28日に開催された定時株主総会及び各種類株主総会における定款変更の決議に基づき、平成19年9月30日を効力発生日として、普通株式及び各種類株式についてそれぞれ1株を1,000株とする株式分割と普通株式及び各種類株式についてそれぞれ100株を1単元とする単元株制度を実施しております。
- 当該株式分割に伴う影響を加味し、遡及修正を行った場合の1株当たり指標を参考までに掲げると、以下のとおりとなります。

(参考)

		平成18年度
		(自平成18年4月1日 至平成19年3月31日)
1株当たり純資産額	円	801.32
1株当たり当期純利益金額	円	86.79
潜在株式調整後 1株当たり当期純利益金額	円	86.27

- 8 平成19年度より平均臨時従業員数は、百人未満を四捨五入して記載しております。

(2) 提出会社の当事業年度の前4事業年度及び当事業年度に係る主要な経営指標等の推移

回次		第2期	第3期	第4期	第5期	第6期
決算年月		平成19年3月	平成20年3月	平成21年3月	平成22年3月	平成23年3月
営業収益	百万円	510,809	521,426	301,328	290,824	413,611
経常利益	百万円	478,035	491,792	244,311	235,848	369,982
当期純利益	百万円	473,893	416,883	299,988	100,088	344,931
資本金	百万円	1,383,052	1,383,052	1,620,896	2,136,582	2,137,476
発行済株式総数	株	普通株式 10,861,643.79 第一回第三種 優先株式 100,000 第八種優先株式 17,700 第十一種優先株式 1 第十二種優先株式 33,700	普通株式 10,861,643,790 第一回第三種 優先株式 100,000,000 第八種優先株式 17,700,000 第十一種優先株式 1,000 第十二種優先株式 33,700,000	普通株式 11,648,360,720 第一回第三種 優先株式 100,000,000 第1回第五種 優先株式 156,000,000 第十一種優先株式 1,000	普通株式 14,148,414,920 第一回第三種 優先株式 100,000,000 第1回第五種 優先株式 156,000,000 第十一種優先株式 1,000	普通株式 14,150,894,620 第1回第五種 優先株式 156,000,000 第十一種優先株式 1,000
純資産額	百万円	6,254,125	6,757,021	7,717,307	8,711,750	8,612,722
総資産額	百万円	7,494,629	7,820,998	9,829,278	11,180,345	10,991,515
1株当たり純資産額	円	579,243.59	619.11	606.39	569.22	579.93
1株当たり配当額 (内1株当たり 中間配当額)	円	普通株式 11,000 (5,000) 第一回第三種 優先株式 60,000 (30,000) 第八種優先株式 15,900 (7,950) 第十一種優先株式 5,300 (2,650) 第十二種優先株式 11,500 (5,750)	普通株式 14.00 (7.00) 第一回第三種 優先株式 60.00 (30.00) 第八種優先株式 15.90 (7.95) 第十一種優先株式 5.30 (2.65) 第十二種優先株式 11.50 (5.75)	普通株式 12.00 (7.00) 第一回第三種 優先株式 60.00 (30.00) 第1回第五種 優先株式 43.00 () 第十一種優先株式 5.30 (2.65) 第十二種優先株式 5.75 (5.75)	普通株式 12.00 (6.00) 第一回第三種 優先株式 60.00 (30.00) 第1回第五種 優先株式 115.00 (57.50) 第十一種優先株式 () (57.50) 第十一種優先株式 5.30 (2.65)	普通株式 12.00 (6.00) 第1回第五種 優先株式 115.00 (57.50) 第十一種優先株式 5.30 (2.65)
1株当たり当期純利益金額	円	46,415.96	39.79	26.43	6.17	23.10
潜在株式調整後 1株当たり当期純利益金額	円	46,189.46	39.56	26.34	6.16	23.08
自己資本比率	%	83.44	86.36	78.46	77.86	78.29
自己資本利益率	%	8.43	6.65	4.25	1.16	4.01
株価収益率	倍	28.65	21.61	18.00	79.39	16.61
配当性向	%	23.69	35.18	45.39	194.45	51.92
従業員数	人	950	996	1,045	1,008	1,001

(注) 1 消費税及び地方消費税の会計処理は税抜方式によっております。

- 2 「1株当たり純資産額」、「1株当たり当期純利益金額」及び「潜在株式調整後1株当たり当期純利益金額」(以下、「1株当たり情報」という。)の算定に当たっては、「1株当たり当期純利益に関する会計基準」(企業会計基準第2号)及び「1株当たり当期純利益に関する会計基準の適用指針」(企業会計基準適用指針第4号)を適用しております。また、これら「1株当たり情報」の算定上の基礎は、後記の「第5「経理の状況」中の、2「財務諸表等」(1)「財務諸表」注記事項(1株当たり情報)」に記載しております。

- 3 当社は、平成19年6月27日に開催された各種類株主総会及び平成19年6月28日に開催された定時株主総会における定款変更の決議に基づき、平成19年9月30日を効力発生日として、普通株式及び各種類株式についてそれぞれ1株を1,000株とする株式分割を行うとともに普通株式及び各種類株式についてそれぞれ100株を1単元とする単元株制度を導入しております。当該株式分割が、第2期の期首に行われたと仮定して遡及修正した場合の「1株当たり情報」及び「1株当たり配当額」は以下の通りであります。

(参考)

回次		第2期
決算年月		平成19年3月
1株当たり純資産額	円	579.24
1株当たり配当額 (内1株当たり 中間配当額)	円	普通株式
		11.00 (5.00)
		第一回第三種 優先株式
		60.00 (30.00)
		第八種優先株式
		15.90 (7.95)
		第十一種優先株式
		5.30 (2.65)
		第十二種優先株式
		11.50 (5.75)
1株当たり当期純利益金額	円	46.41
潜在株式調整後 1株当たり当期純利益金額	円	46.18

2 【沿革】

- 平成12年4月 株式会社東京三菱銀行、三菱信託銀行株式会社および日本信託銀行株式会社が、持株会社の設立を通じた経営統合に基本合意。
- 平成12年7月 株式会社三和銀行、株式会社東海銀行および東洋信託銀行株式会社が、持株会社の設立を通じた経営統合に基本合意。
- 平成13年4月 株式会社東京三菱銀行、三菱信託銀行株式会社および日本信託銀行株式会社が、株式移転により当社(新商号：株式会社三菱東京フィナンシャル・グループ)を設立。
当社普通株式を、東京、大阪、ニューヨーク、ロンドンの各証券取引所に上場。
- 平成13年4月 株式会社三和銀行、株式会社東海銀行および東洋信託銀行株式会社が、株式移転により株式会社UFJホールディングスを設立。
同社普通株式を、東京、大阪、名古屋の各証券取引所に上場。
- 平成13年7月 東洋信託銀行株式会社が東海信託銀行株式会社を合併。
- 平成13年9月 東京信託銀行株式会社を完全子会社化。
- 平成13年10月 三菱信託銀行株式会社が、日本信託銀行株式会社および東京信託銀行株式会社を合併。
- 平成13年11月 株式会社UFJホールディングス普通株式をロンドン証券取引所に上場。
- 平成14年1月 株式会社三和銀行と株式会社東海銀行が合併し、株式会社UFJ銀行に商号変更。
東洋信託銀行株式会社がUFJ信託銀行株式会社に商号変更。
- 平成14年9月 東京三菱証券株式会社および東京三菱パーソナル証券株式会社が、国際証券株式会社および一成証券株式会社と合併し、三菱証券株式会社に商号変更。三菱証券株式会社を連結子会社化。
- 平成14年9月 株式会社UFJホールディングスがUFJパートナーズ投信株式会社を完全子会社化。
- 平成16年4月 リテール・法人・受託財産の主要3事業について連結事業本部制度を導入。
- 平成16年4月 株式会社UFJホールディングスがUFJつばさ証券株式会社を直接子会社化。
- 平成16年8月 当社、株式会社東京三菱銀行、三菱信託銀行株式会社および三菱証券株式会社が、株式会社UFJホールディングス、株式会社UFJ銀行、UFJ信託銀行株式会社およびUFJつばさ証券株式会社との経営統合に基本合意。

平成17年10月	当社と株式会社UFJホールディングスが合併し、株式会社三菱UFJフィナンシャル・グループに商号変更。また、三菱信託銀行株式会社とUFJ信託銀行株式会社および三菱証券株式会社とUFJつばさ証券株式会社も、それぞれ合併し、三菱UFJ信託銀行株式会社、三菱UFJ証券株式会社に商号変更。三菱UFJフィナンシャル・グループが発足。 当社普通株式を、名古屋証券取引所に上場。
平成17年10月	UFJニコス株式会社(日本信販株式会社と株式会社UFJカードが平成17年10月に合併)を連結子会社化。
平成18年1月	株式会社東京三菱銀行と株式会社UFJ銀行が合併し、株式会社三菱東京UFJ銀行に商号変更。
平成18年6月	当社普通株式のロンドン証券取引所上場を廃止。
平成19年4月	UFJニコス株式会社と株式会社ディーシーカードが合併し、三菱UFJニコス株式会社に商号変更。
平成19年9月	三菱UFJ証券株式会社を完全子会社化。
平成20年8月	三菱UFJニコス株式会社を完全子会社化し、同社株式の一部を農林中央金庫に譲渡。
平成20年11月	株式会社三菱東京UFJ銀行が、UnionBanCal Corporationを完全子会社化。
平成20年12月	アコム株式会社を連結子会社化。
平成21年12月	三菱UFJ証券株式会社の100%出資により、三菱UFJ証券分割準備株式会社を設立。
平成22年4月	三菱UFJ証券株式会社の会社分割(吸収分割)により、同社の日本における金融商品取引業等を三菱UFJ証券分割準備株式会社に承継し、中間持株会社制へ移行。三菱UFJ証券株式会社は三菱UFJ証券ホールディングス株式会社に商号変更し、三菱UFJ証券分割準備株式会社は三菱UFJ証券株式会社に商号変更。
平成22年5月	当社とモルガン・スタンレーの共同出資により、三菱UFJモルガン・スタンレー証券株式会社およびモルガン・スタンレーMUFJG証券株式会社が発足。 (モルガン・スタンレー証券株式会社の会社分割(吸収分割)により、同社のインベストメントバンキング部門を三菱UFJ証券株式会社に承継。三菱UFJ証券株式会社は三菱UFJモルガン・スタンレー株式会社に商号変更し、モルガン・スタンレー証券株式会社はモルガン・スタンレーMUFJG証券株式会社に商号変更。)
平成23年7月 (予定)	リテール・法人・受託財産の各連結事業本部に加えて、新たに国際連結事業本部を設置。

3 【事業の内容】

MUFGグループは、当社、子会社232社(うち連結子会社231社、持分法適用の非連結子会社1社)及び関連会社66社(うち持分法適用関連会社65社、持分法非適用関連会社1社)で構成され、銀行業務を中心に、信託銀行業務、証券業務、クレジットカード・貸金業務、リース業務、その他業務を行っております。

当社は、主要エンティティ(連結ベース)を報告セグメントとしており、当社及び当社の主要な関係会社の位置づけ等を事業の系統図によって示すと以下のとおりであります。

(平成23年3月31日現在)

○：連結子会社 ◇：持分法適用関連会社

三菱UFJフィナンシャル・グループ	
三菱UFJ銀行	○三菱東京UFJ銀行
	○カブドットコム証券㈱
	○三菱UFJメリルリンチPB証券㈱
	○エム・ユー・フロンティア債権回収㈱
	○㈱日本ビジネスリース
	○三菱UFJファクター㈱
	○三菱UFJリサーチ&コンサルティング㈱
	○三菱UFJキャピタル㈱
	◇㈱ジャックス
	◇㈱じぶん銀行
	◇㈱モビット
	◇㈱ジャルカード
	◇東銀リース㈱
	◇㈱池田泉州ホールディングス
	◇㈱中京銀行
	○UnionBanCal Corporation
	○BTMU Capital Corporation
	○BTMU Leasing & Finance, Inc.
	○PT U Finance Indonesia
	○PT. BTMU-BRI Finance
○PT. Bank Nusantara Parahyangan, Tbk.	
◇Dah Sing Financial Holdings Limited	
三菱UFJ信託銀行㈱	○三菱UFJ信託銀行㈱
	○日本マスタートラスト信託銀行㈱
	○エム・ユー投資顧問㈱
	○三菱UFJ不動産販売㈱
	○Mitsubishi UFJ Trust & Banking Corporation (U.S.A.)
	○Mitsubishi UFJ Global Custody S.A.
	○Mitsubishi UFJ Trust International Limited
◇Aberdeen Asset Management PLC	
三菱UFJ証券	○三菱UFJ証券ホールディングス㈱
	○三菱UFJモルガン・スタンレー証券㈱
	○国際投信投資顧問㈱
	◇モルガン・スタンレーMUFG証券
	○Mitsubishi UFJ Securities International plc
	○Mitsubishi UFJ Securities (USA), Inc.
	○Mitsubishi UFJ Wealth Management Bank (Switzerland), Ltd.
○Mitsubishi UFJ Securities (HK) Holdings, Limited	
◇Kin Eng Holdings Limited	
*1 子会社	○三菱UFJニコス㈱
	○アコム㈱
その他	○三菱UFJ投信㈱ *2
	◇三菱UFJリース㈱
	◇三菱総研DCS㈱

*1 コンシューマーファイナンス子会社

*2 三菱UFJ投信㈱は、平成23年4月1日付で㈱三菱UFJフィナンシャル・グループの所有する同社株式が、三菱UFJ信託銀行㈱及び㈱三菱東京UFJ銀行に譲渡されたことにより、同日以降、三菱UFJ信託銀行㈱の連結子会社となっております。

なお、当社グループでは、お客さまの様々な金融ニーズに対応するため、既存の業態の枠を超え、グループ一体となって金融商品・サービスを提供するグループ融合型の組織体制を構築しており、グループ各社の連携のもと一元的に戦略を定め事業を推進する連結事業本部制度を導入しております。

(平成23年6月1日現在)

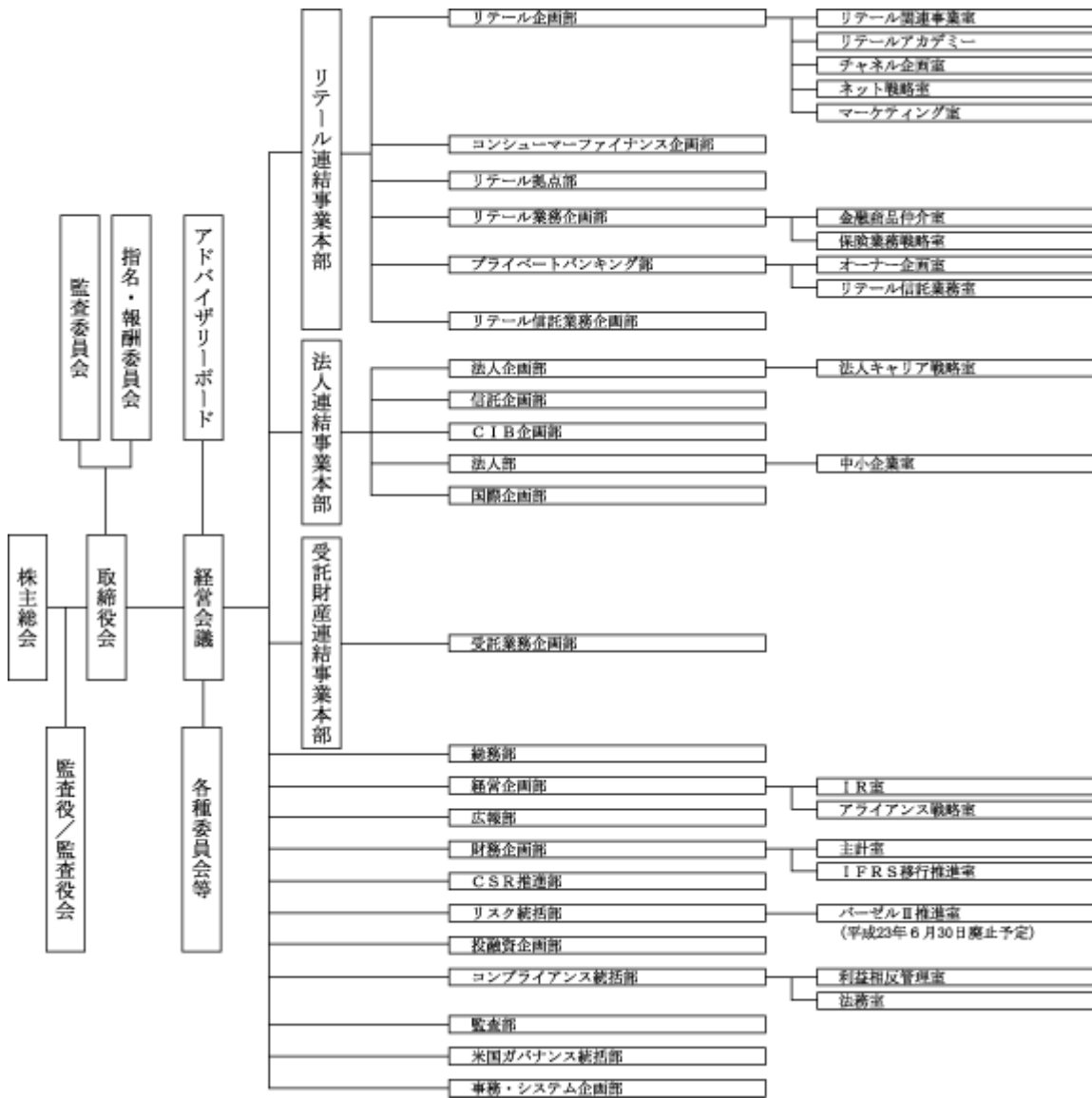

(注) 平成23年7月1日に国際連結事業本部を新たに設置する予定です。それに伴い、国際企画部及び米国ガバナンス統括部を移設、国際リスク統括部を新設し、それぞれ国際連結事業本部の管轄とする予定です。

4 【関係会社の状況】

銀行、信託銀行、証券会社に加え、カード会社、消費者金融会社、リース会社、資産運用会社など、主な関係会社は以下のとおりです。

(1) 連結子会社 231社

名称	住所	資本金 又は 出資金 (百万円)	主要な 事業 の内容	議決権の 所有(又は 被所有) 割合 (%)	当社との関係内容				
					役員の 兼任等 (人)	資金 援助	営業上の 取引	設備の 賃貸借	業務 提携
㈱三菱東京UFJ銀行	東京都千代田区	1,711,958	銀行業務	100	11 (6)		経営管理 預金取引関係 金銭貸借関係	不動産 賃貸借 関係	
三菱UFJ信託銀行㈱	東京都千代田区	324,279	信託業務 銀行業務	100	8 (4)		経営管理 預金取引関係 金銭貸借関係 事務委託関係		
日本マスタートラスト信託銀行㈱	東京都港区	10,000	信託業務 銀行業務	46.5 (46.5)	1				
三菱UFJ証券ホールディングス㈱	東京都千代田区	65,518	証券持株会社	100	5 (3)		経営管理		
三菱UFJメリルリンチPB証券㈱	東京都中央区	8,000	証券業務	50.9 (50.9)	1				
カブドットコム証券㈱	東京都千代田区	7,196	証券業務	56.1 (56.1)	2 (1)				
三菱UFJモルガン・スタンレー証券㈱	東京都千代田区	3,000	証券業務	60.0 (60.0)	3 (2)		有価証券の 売買等の取引 業務委託関係		
三菱UFJニコス㈱	東京都文京区	109,312	クレジット カード業務	84.9	2 (1)		経営管理		
㈱東京クレジットサービス	東京都千代田区	100	クレジット カード業務 外貨両替業務	49.5 (49.5)					
菱信ディーシーカード㈱	東京都渋谷区	50	クレジット カード業務	75.2 (75.2)	1				
アコム㈱	東京都千代田区	63,832	貸金業務 信用保証業務	40.1 (2.6)			経営管理		
東京合同ファイナンス㈱	東京都中央区	1,000	貸金業務	100 (100)					
㈱日本ビジネスリース	東京都中央区	10,000	リース業務	89.7 (89.7)	1				
三菱UFJファクター㈱	東京都千代田区	2,080	ファクタリ ング業務	100 (100)	1				
エム・ユー・フロンティア債権回収㈱	東京都中野区	1,500	債権管理回収 業務	96.4 (96.4)	2				
三菱UFJキャピタル㈱	東京都中央区	2,950	ベンチャー 投資業務	40.2 (40.2)	2				
エム・ユー・ハンズオンキャピタル㈱	東京都中央区	100	ベンチャー 投資業務	50.0 (50.0)					
日本確定拠出年金コンサルティング㈱	東京都千代田区	4,000	確定拠出年金 運営管理業務	77.4 (77.4)	2				
国際投信投資顧問㈱	東京都千代田区	2,680	投資信託委託 業務 投資顧問業務	66.8 (66.8)					
三菱UFJ投信㈱	東京都千代田区	2,000	投資信託委託 業務	100 (45.0)	4 (2)		経営管理		
エム・ユー投資顧問㈱	東京都中央区	2,526	投資顧問業務	100 (100)					

名称	住所	資本金 又は 出資金 (百万円)	主要な 事業 の内容	議決権の 所有(又は 被所有) 割合 (%)	当社との関係内容				
					役員の 兼任等 (人)	資金 援助	営業上の 取引	設備の 賃貸借	業務 提携
三菱UFJ不動産販売(株)	東京都千代田区	300	不動産仲介業務	100 (100)	1				
三菱UFJ個人財務アドバイザーズ(株)	東京都中央区	1,300	個人財産形成相談業務	73.6 (73.6)	3				
日本電子債権機構(株)	東京都千代田区	2,200	電子債権記録業務	100 (100)	2				
三菱UFJリサーチ&コンサルティング(株)	東京都港区	2,060	調査研究受託業務 コンサルティング業務	64.8 (64.8)	2		業務委託関係		
エム・ユー・ビジネス・エンジニアリング(株)	東京都中央区	200	ソフト販売業務	100 (100)	2				
日本シェアホルダーサービス(株)	東京都千代田区	100	証券代行業務に関する調査・分析及び情報提供業務	50.0 (50.0)	2		業務委託関係		
UnionBanCal Corporation	米国カリフォルニア州サンフランシスコ市	USD 百万 136	銀行持株会社	100 (100)	2				
PT.Bank Nusantara Parahyangan,Tbk.	インドネシア共和国西ジャワ州バンドン市	IDR 百万 208,256	銀行業務	75.5 (75.5)					
Mitsubishi UFJ Trust & Banking Corporation (U.S.A.)	米国ニューヨーク州ニューヨーク市	USD 百万 10	信託業務 銀行業務	100 (100)	1				
Mitsubishi UFJ Global Custody S.A.	ルクセンブルク大公国ルクセンブルク市	USD 百万 37	信託業務 銀行業務	100 (100)	3				
Mitsubishi UFJ Wealth Management Bank (Switzerland), Ltd.	スイス連邦ジュネーブ市	CHF 百万 65	銀行業務 証券業務	100 (100)	1 (1)				
Mitsubishi UFJ Securities International plc	英国ロンドン市	GBP 百万 760	証券業務	100 (100)					
Mitsubishi UFJ Securities (USA), Inc.	米国ニューヨーク州ニューヨーク市	USD 百万 69	証券業務	100 (100)					
Mitsubishi UFJ Trust International Limited	英国ロンドン市	GBP 百万 40	証券業務	100 (100)	1				
Mitsubishi UFJ Securities (HK) Holdings, Limited	中国香港特別行政区	USD 百万 155	証券持株会社	100 (100)					
Mitsubishi UFJ Securities (Singapore), Limited	シンガポール共和国シンガポール	SGD 百万 19	証券業務	100 (100)					
BTMU Capital Corporation	米国マサチューセッツ州ボストン市	USD 千 29	リース業務	100 (100)	2				
BTMU Leasing & Finance, Inc.	米国ニューヨーク州ニューヨーク市	USD 千 0	リース業務	100 (100)	1				
PT U Finance Indonesia	インドネシア共和国ジャカルタ特別市	IDR 百万 163,000	消費者金融業務 リース業務	85.0 (85.0)					

名称	住所	資本金 又は 出資金 (百万円)	主要な 事業 の内容	議決権の 所有(又は 被所有) 割合 (%)	当社との関係内容				
					役員の 兼任等 (人)	資金 援助	営業上の 取引	設備の 賃貸借	業務 提携
PT.BTMU-BRI Finance	インドネシア共和国 ジャカルタ 特別市	IDR 百万 55,000	消費者金融 業務 リース業務	55.0 (55.0)					
BTMU Lease (Deutschland) GmbH	ドイツ連邦 共和国 デュッセル ドルフ市	EUR 千 515	リース業務	95.0 (95.0)					
BTMU Participation (Thailand) Co.,Ltd.	タイ王国 バンコック 市	THB 百万 60	投資業務	12.2 (12.2) 〔57.3〕					
Mitsubishi UFJ Baillie Gifford Asset Management Limited	英国 エジンバラ 市	GBP 千 500	投資顧問業務	51.0 (51.0)	1				
他 187社									

(注) 注記事項は (2) 持分法適用関連会社の注記事項欄に併せて記載しております。

(2) 持分法適用関連会社 65社

名称	住所	資本金 又は 出資金 (百万円)	主要な 事業 の内容	議決権の 所有(又は 被所有) 割合 (%)	当社との関係内容				
					役員の 兼任等 (人)	資金 援助	営業上の 取引	設備の 賃貸借	業務 提携
(株)池田泉州ホールディング ス	大阪市 北区	72,311	銀行持株会社	20.8 (18.3)					
(株)中京銀行	名古屋 市中区	31,844	銀行業務	39.8 (39.8)					
(株)じぶん銀行	東京都 新宿区	27,500	銀行業務	50.0 (50.0)	2				
(株)大正銀行	大阪市 中央区	2,689	銀行業務	25.9 (25.9)					
モルガン・スタンレーMU FG証券(株)	東京都 渋谷区	126,149	証券業務	49.0 (49.0)	1				
(株)モビット	東京都 新宿区	20,000	貸金業務 信用保証業務	50.0 (50.0)	1				
(株)ジャックス	北海道 函館市	16,138	割賦販売斡旋 業務	22.0 (22.0)					
(株)ジャルカード	東京都 品川区	360	クレジット カード業務	49.3 (49.3)					
三菱UFJリース(株)	東京都 千代田区	33,196	リース業務	23.2 (14.0)					
東銀リース(株)	東京都 中央区	5,050	リース業務	22.5 (22.5)	1				
(株)ペイジェント	東京都 渋谷区	400	決済処理・ 収納代行業務	40.0 (40.0)	1				
丸の内キャピタル(株)	東京都 千代田区	500	ベンチャー 投資業務	50.0 (50.0)	1				
三菱アセット・ブレインズ (株)	東京都 千代田区	480	投資信託評価 業務 投資信託委託 業務	50.0 (50.0)	1		業務委託関係		

名称	住所	資本金 又は 出資金 (百万円)	主要な 事業 の内容	議決権の 所有(又は 被所有) 割合 (%)	当社との関係内容				
					役員の 兼任等 (人)	資金 援助	営業上の 取引	設備の 賃貸借	業務 提携
日本住宅無尽(株)	東京都 台東区	80	無尽業務	16.4 (16.4)					
三菱総研DCS(株)	東京都 品川区	6,059	ソフト開発 業務 情報処理業務	20.0	1		業務委託関係		
Dah Sing Financial Holdings Limited	中国 香港特別 行政区	HKD 百万 585	銀行持株会社	15.0 (15.0)	1				
Kim Eng Holdings Limited	シンガポ ール共和 国シンガ ポール	SGD 百万 244	証券持株会社	29.1 (29.1)	1 (1)				
Aberdeen Asset Management PLC	英国 アバディ ーン市	GBP 百万 114	持株会社	16.4 (16.4)					
KE Capital Partners Pte.Ltd.	シンガポ ール共和 国シンガ ポール	SGD 百万 5	投資運用業務 投資助言・ 代理業務	19.9 (19.9)					
Bangkok BTMU Limited	タイ王国 バンコク 市	THB 百万 200	金銭貸付業務	39.0 (39.0)					
BTMU Holding (Thailand) Co.,Ltd.	タイ王国 バンコク 市	THB 百万 5	投資業務	14.5 (14.5) 〔29.8〕					
他 44社									

(注) 1 上記のうち、特定子会社は、(株)三菱東京UFJ銀行、三菱UFJ信託銀行(株)であります。なお、上記の他、特定子会社に該当する先は以下のとおりです。

MUFG Capital Finance 1 Limited MUFG Capital Finance 7 Limited
 MUFG Capital Finance 9 Limited BTMU Preferred Capital 1 Limited
 BTMU Preferred Capital 9 Limited MMパートナーシップ

- 関係会社のうち、有価証券報告書又は有価証券届出書を提出している会社は(株)三菱東京UFJ銀行、三菱UFJ信託銀行(株)、三菱UFJ証券ホールディングス(株)、カブドットコム証券(株)、三菱UFJニコス(株)、アコム(株)、Mitsubishi UFJ Securities International plc、(株)池田泉州ホールディングス、(株)中京銀行、(株)大正銀行、(株)ジャックス、三菱UFJリース(株)であります。
- 関係会社のうち、連結財務諸表に重要な影響を与えている債務超過の状況にある会社はありません。
- (株)三菱東京UFJ銀行および三菱UFJ信託銀行(株)は、経常収益(連結会社相互間の内部経常収益を除く)の当社連結経常収益に占める割合がそれぞれ10%を超えておりますが、両社は有価証券報告書の提出会社であるため主要な損益情報等の記載は省略しております。
- 「議決権の所有(又は被所有)割合」欄の()内は子会社による間接所有の割合(内書き)、[]内は、「自己と出資、人事、資金、技術、取引等において緊密な関係があることにより自己の意思と同一の内容の議決権を行使すると認められる者」又は「自己の意思と同一の内容の議決権を行使することに同意している者」による所有割合(外書き)であります。
- 「当社との関係内容」の「役員の兼任等」欄の()内は、当社の役員(内書き)であります。

5 【従業員の状態】

(1) 連結会社における従業員数

平成23年3月31日現在

セグメントの名称	(株)三菱東京UFJ銀行	三菱UFJ信託銀行(株)	三菱UFJ証券ホールディングス(株)	コンシューマーファイナンス子会社	その他	合計
従業員数(人)	56,812 [22,900]	10,354 [3,000]	7,880 [500]	8,499 [2,300]	1,578 [100]	85,123 [28,700]

- (注) 1 従業員数は、海外の現地採用者を含み、嘱託7,176人及び臨時従業員26,800人を含んでおりません。
- 2 []内に当連結会計年度における臨時従業員の平均人数を外書きで記載しております。
- 3 臨時従業員数は、派遣社員を含み、期末人数・平均人数ともに、各連結子会社が算定した人数をもとに百人未満を四捨五入して記載しております。
- 4 当連結会計年度より、セグメント情報の区分を「セグメント情報等の開示に関する会計基準」等に基づき変更しております。
- 5 当社は、主要エンティティー（連結ベース）を報告セグメントとしております。

(2) 当社の従業員数

平成23年3月31日現在

従業員数(人)	平均年齢(歳)	平均勤続年数(年)	平均年間給与(千円)
1,001	40.1	16.0	10,618

- (注) 1 当社従業員は、海外の現地採用者及び株式会社三菱東京UFJ銀行、三菱UFJ信託銀行株式会社、三菱UFJモルガン・スタンレー証券株式会社並びに三菱UFJ投信株式会社からの出向者であります。ただし、当社から他社への出向者は含んでおりません。
- 2 従業員数には臨時従業員18人を含んでおりません。
- 3 従業員数には執行役員45人を含んでおりません。
- 4 当社の従業員はすべて「その他」のセグメントに属しております。
- 5 平均年齢、平均勤続年数、平均年間給与は、海外の現地採用者、当社から他社への出向者は含んでおりません。
- 6 平均勤続年数は、出向元での勤続年数を加算しております。
- 7 平均年間給与は、平成22年度年間を通じて当社に在籍した者に対して各社で支給された年間の給与、賞与及び基準外賃金を合計したものであります。
- 8 当社には従業員組合はありません。労使間において特記すべき事項はありません。

第2 【事業の状況】

1 【業績等の概要】

業績

(金融経済環境)

当連結会計年度の金融・経済環境ですが、海外では、BRICS（ブラジル、ロシア、インド、中国、南アフリカ）を中心とした新興国や資源国が力強い成長を遂げました。一方、欧米先進国では、財政赤字の拡大や失業率の高止まりといった構造問題の深刻化がみられましたが、年度後半には輸出の拡大や金融・財政政策の追加などを受けて米国経済を中心に回復感が強まりました。わが国経済は、平成22年度に入って以降、減速傾向をたどり、エコカー補助金の終了なども加わった秋口からは景気の踊り場局面となりました。年明け後、海外景気の回復に伴う輸出と生産の持ち直しで再回復に向けた動きが拡がりつつありましたが、平成23年3月11日に発生した東日本大震災により不透明感が高まっています。

金融情勢に目を転じますと、政策金利は、景気好調の新興国や資源国で引き上げが相次ぐ一方、米国や欧州では低金利政策が維持されました。わが国では、日銀が、平成21年度に導入した固定金利オペを拡充し、5月には成長基盤強化支援に向けた資金供給を、10月にはリスク資産の買入や無担保コールレート翌日物の誘導目標の0.1%前後から0～0.1%程度への変更を決定するなど、非伝統的な金融政策の領域に一段と踏み込みました。こうしたなか、短期市場金利は低下傾向をたどりましたが、長期金利は年度後半以降、低水準ながらも上下に振れる展開となりました。円の対ドル相場は、リスク回避の円買いなどを受けて円高圧力がかかりやすい状況が続き、震災発生後には史上最高値を更新しました。株価は、年度前半に低下した後、世界的な株式市場の反発にあわせて上昇に転じましたが、地震発生後に大幅な落ち込みを示しました。

(経営方針)

グループ経営理念は、当社グループが経営活動を遂行するにあたっての最も基本的な姿勢を示した価値観であり、全ての活動の指針とするものです。経営戦略や経営計画の策定など、経営の意思決定のよりどころとし、また、全役職員の精神的支柱として、諸活動の基本方針としております。

具体的には以下のとおりですが、当社グループの持株会社、普通銀行、信託銀行および証券会社等は、グループ経営理念を各社の経営理念として採用し、グループ全体で遵守してまいります。

[グループ経営理念]

- () お客さまの信頼と信用を旨とし、国内はもとよりグローバルにお客さまの多様なニーズに対し、的確かつ迅速にお応えする。
- () 新分野の開拓と新技術の開発に積極的に取り組み、革新的かつ高品質な金融サービスを提供する。
- () 法令やルールを厳格に遵守し、公明正大で透明性の高い経営を行い、広く社会からの信頼と信用を得る。
- () たゆまぬ事業の発展と適切なリスク管理により、企業価値の向上を実現すると共に、適時・適切な企業情報の開示を行い、株主の信頼に応える
- () 地域の発展に寄与すると共に、環境に配慮した企業活動を通じ、持続可能な社会の実現に貢献する。
- () グループ社員が専門性を更に高め、その能力を発揮することができる、機会と職場を提供していく。

当社グループは、普通銀行・信託銀行・証券会社に加えて、トップクラスのカード会社・リース会社・消費者金融会社・資産運用会社・米国銀行(Union Bank, N.A.)などを傘下に擁する本格的な総合金融グループです。これらグループ会社が一体となり、お客さまのあらゆる金融ニーズに対して、最高水準の商品・サービスをご提供してまいります。「サービスNo.1」「信頼度No.1」「国際性No.1」を追求することで、お客さまや社会から強く支持される「世界屈指の総合金融グループ」を目指しています。

「サービスNo.1」

- ・当社グループは、総合金融グループとしての強みを活かし、お客さま一人ひとりのニーズに合った“MUF Gならではの”の高い品質のサービスをご提供してまいります。
 - ・リテール・法人・国際・受託財産(資産運用・管理)の4つの連結事業本部を最大限活用し^{*}、業態の枠を超え、グループ一体となって、お客さまの多様なニーズにスピーディーかつきめ細かく対応してまいります。
- ^{*}国際連結事業本部は平成23年7月1日設置予定

「信頼度No.1」

- ・当社グループは、最も信頼いただける金融グループを目指し、財務健全性のさらなる向上、コンプライアンス(法令等遵守)の徹底、内部管理態勢の強化に努めます。また、お客さま満足度(CS)の向上、社会貢献活動、環境保全などを通じ、企業の社会的責任(CSR)を果たしてまいります。

「国際性No.1」

- ・当社グループは、邦銀随一のグローバルネットワーク、各国ビジネスに精通した豊富な人材など、グループの持つ強みを最大限活用し、「国際性No.1」の金融機関として、お客さまのグローバルに広がるニーズに的確・迅速に対応してまいります。

[次へ](#)

(当連結会計年度の業績)

当連結会計年度の業績につきましては、以下のとおりとなりました。

資産の部につきましては、当連結会計年度中2兆1,201億円増加して、当連結会計年度末残高は206兆2,270億円となりました。主な内訳は、貸出金79兆9,950億円、有価証券71兆236億円、現金預け金10兆4,060億円となっております。負債の部につきましては、当連結会計年度中2兆6,051億円増加して、当連結会計年度末残高は195兆4,126億円となりました。主な内訳は、預金・譲渡性預金135兆1,053億円となっております。

損益の状況につきましては、経常収益は前連結会計年度比5,113億円減少して、4兆5,289億円となりました。主な内訳は、資金運用収益が2兆5,375億円、役員取引等収益が1兆1,352億円となっております。また、経常費用は前連結会計年度比6,120億円減少して、3兆8,825億円となりました。主な内訳は、資金調達費用が5,176億円、営業経費が2兆837億円となっております。

この結果、経常利益は前連結会計年度比1,007億円増加して、6,464億円となり、当期純利益は前連結会計年度比1,943億円増加して、5,830億円となりました。

報告セグメントの業績は、次のとおりであります。

1 三菱東京UFJ銀行連結

経常収益は前連結会計年度比3,059億円減少して、3兆2,098億円となりました。経常利益は前連結会計年度比3,914億円増加して、8,497億円となりました。

2 三菱UFJ信託銀行連結

経常収益は前連結会計年度比131億円増加して、5,692億円となりました。経常利益は前連結会計年度比523億円増加して、1,121億円となりました。

3 三菱UFJ証券ホールディングス連結

経常収益は前連結会計年度比815億円減少して、2,839億円となりました。経常損益は前連結会計年度比1,381億円減少して、959億円の損失となりました。

4 コンシューマーファイナンス子会社

経常収益は前連結会計年度比804億円減少して、5,345億円となりました。経常損失は前連結会計年度比2,397億円増加して、2,860億円となりました。

5 その他

経常収益は前連結会計年度比1,437億円増加して、5,587億円となりました。経常利益は前連結会計年度比2,651億円増加して、4,463億円となりました。

(キャッシュ・フローの状況)

キャッシュ・フローにつきましては、営業活動によるキャッシュ・フローは、預金及び譲渡性預金の減少などにより、前連結会計年度比4兆1,052億円収入が減少して、10兆4,958億円の収入となりました。投資活動によるキャッシュ・フローは、有価証券の取得による支出が減少したことなどにより、前連結会計年度比7兆377億円支出が減少して、8兆5,879億円の支出となりました。また、財務活動によるキャッシュ・フローは、株式の発行による収入の減少などにより、前連結会計年度比2兆509億円支出が増加して、9,486億円の支出となりました。

現金及び現金同等物の当連結会計年度末残高は、前連結会計年度比8,088億円増加して4兆9,190億円となりました。

当連結会計年度末の連結自己資本比率(第一基準)は、前連結会計年度末比0.02ポイント上昇し、14.89%となりました。

[次へ](#)

(1) 国内・海外別収支

国内・海外別収支の内訳は次のとおりであります。

当連結会計年度の資金運用収支・信託報酬・役務取引等収支・特定取引収支・その他業務収支の合計は、国内が3兆2,375億円で前年度比716億円の増益、海外が8,334億円で前年度比302億円の減益となった結果、国内及び海外の合計では、3兆5,225億円で前年度比778億円の減益となりました。

種類	期別	国内	海外	相殺消去額()	合計
		金額(百万円)	金額(百万円)	金額(百万円)	金額(百万円)
資金運用収支	前連結会計年度	1,838,097	595,586	256,484	2,177,199
	当連結会計年度	1,854,854	551,815	386,665	2,020,004
うち資金運用収益	前連結会計年度	2,379,023	900,810	433,211	2,846,622
	当連結会計年度	2,278,529	813,693	554,713	2,537,508
うち資金調達費用	前連結会計年度	540,926	305,223	176,727	669,422
	当連結会計年度	423,674	261,878	168,047	517,504
信託報酬	前連結会計年度	98,075	12,433	6,636	103,872
	当連結会計年度	96,296	10,863	6,722	100,437
役務取引等収支	前連結会計年度	952,157	184,069	146,419	989,806
	当連結会計年度	938,111	174,723	133,376	979,458
うち役務取引等収益	前連結会計年度	1,176,849	210,538	242,010	1,145,376
	当連結会計年度	1,165,191	200,762	230,697	1,135,255
うち役務取引等費用	前連結会計年度	224,692	26,469	95,590	155,570
	当連結会計年度	227,080	26,038	97,321	155,797
特定取引収支	前連結会計年度	230,217	52,400	22,847	259,770
	当連結会計年度	83,892	42,136	22,285	103,742
うち特定取引収益	前連結会計年度	232,297	55,170	27,697	259,770
	当連結会計年度	178,026	11,661	83,736	105,950
うち特定取引費用	前連結会計年度	2,079	2,770	4,850	
	当連結会計年度	94,133	30,474	61,451	2,207
その他業務収支	前連結会計年度	47,439	19,297	3,038	69,775
	当連結会計年度	264,442	53,959	499	318,901
うちその他業務収益	前連結会計年度	315,825	176,534	77,632	414,726
	当連結会計年度	418,041	103,795	31,960	489,876
うちその他業務費用	前連結会計年度	268,385	157,236	80,671	344,951
	当連結会計年度	153,599	49,835	32,460	170,974

(注) 1 「国内」とは、当社及び国内に本店を有する連結子会社(海外店を除く。以下「国内連結子会社」という。)であります。

「海外」とは、国内連結子会社の海外店及び海外に本店を有する連結子会社(以下「海外連結子会社」という。)であります。

2 「資金調達費用」は金銭の信託運用見合費用を控除して表示しております。

3 「相殺消去額」とは、連結会社間の内部取引等に係る消去額合計であります。

[前へ](#) [次へ](#)

(2) 国内・海外別資金運用 / 調達の状況

国内

国内における資金運用 / 調達の状況は次のとおりであります。

当連結会計年度の国内の資金運用勘定平均残高は前年度比 5 兆9,254億円増加して151兆9,842億円となりました。利回りは0.12ポイント下降し1.49%となり、受取利息合計は 2 兆2,785億円で前年度比 1,004億円の減少となりました。資金調達勘定平均残高は前年度比 2 兆3,673億円増加して141兆434億円となりました。利回りは0.08ポイント下降し0.30%となり、支払利息合計4,236億円で前年度比1,172億円の減少となりました。

種類	期別	平均残高	利息	利回り
		金額(百万円)	金額(百万円)	(%)
資金運用勘定	前連結会計年度	146,058,818	2,379,023	1.62
	当連結会計年度	151,984,262	2,278,529	1.49
うち貸出金	前連結会計年度	71,768,211	1,409,603	1.96
	当連結会計年度	66,611,462	1,185,997	1.78
うち有価証券	前連結会計年度	60,678,060	736,157	1.21
	当連結会計年度	74,528,861	919,817	1.23
うちコールローン及び 買入手形	前連結会計年度	203,743	446	0.21
	当連結会計年度	260,697	458	0.17
うち買現先勘定	前連結会計年度	256,049	497	0.19
	当連結会計年度	114,198	137	0.12
うち債券貸借取引 支払保証金	前連結会計年度	7,387,279	11,090	0.15
	当連結会計年度	4,461,753	6,699	0.15
うち預け金	前連結会計年度	1,880,788	7,041	0.37
	当連結会計年度	2,398,454	5,019	0.20
資金調達勘定	前連結会計年度	138,676,105	540,926	0.39
	当連結会計年度	141,043,484	423,674	0.30
うち預金	前連結会計年度	103,707,562	203,398	0.19
	当連結会計年度	104,804,866	128,824	0.12
うち譲渡性預金	前連結会計年度	5,819,061	19,869	0.34
	当連結会計年度	6,233,339	11,959	0.19
うちコールマネー及び 売渡手形	前連結会計年度	1,864,661	3,291	0.17
	当連結会計年度	1,945,483	4,302	0.22
うち売現先勘定	前連結会計年度	7,218,709	17,155	0.23
	当連結会計年度	6,917,491	20,172	0.29
うち債券貸借取引 受入担保金	前連結会計年度	4,793,095	7,127	0.14
	当連結会計年度	3,761,683	5,751	0.15
うちコマースナル・ ペーパー	前連結会計年度	20,273	105	0.52
	当連結会計年度			
うち借入金	前連結会計年度	10,440,331	174,360	1.67
	当連結会計年度	11,646,129	157,569	1.35

(注) 1 平均残高は、原則として日々の残高の平均に基づいて算出しておりますが、一部の連結子会社については、月末毎の残高等に基づく平均残高を利用してあります。

2 「国内」とは、当社及び国内連結子会社(海外店を除く)であります。

3 資金運用勘定は無利息預け金の平均残高を、資金調達勘定は金銭の信託運用見合額の平均残高及び利息を、それぞれ控除して表示しております。

海外

海外における資金運用 / 調達の状況は次のとおりであります。

当連結会計年度の海外の資金運用勘定平均残高は前年度比6,224億円減少して39兆759億円となりました。利回りは0.18ポイント下降し2.08%となり、受取利息合計は8,136億円で前年度比871億円の減少となりました。資金調達勘定平均残高は前年度比8,475億円減少して34兆6,555億円となりました。利回りは0.10ポイント下降し0.75%となり、支払利息合計は2,618億円で前年度比433億円の減少となりました。

種類	期別	平均残高	利息	利回り
		金額(百万円)	金額(百万円)	(%)
資金運用勘定	前連結会計年度	39,698,318	900,810	2.26
	当連結会計年度	39,075,903	813,693	2.08
うち貸出金	前連結会計年度	21,797,905	613,071	2.81
	当連結会計年度	19,247,652	533,252	2.77
うち有価証券	前連結会計年度	6,042,550	166,162	2.74
	当連結会計年度	6,736,230	163,386	2.42
うちコールローン及び 買入手形	前連結会計年度	386,589	3,949	1.02
	当連結会計年度	298,358	4,886	1.63
うち買現先勘定	前連結会計年度	5,847,108	27,716	0.47
	当連結会計年度	6,913,047	49,452	0.71
うち債券貸借取引 支払保証金	前連結会計年度	224,989	0	0.00
	当連結会計年度	262,639	298	0.11
うち預け金	前連結会計年度	4,315,806	28,104	0.65
	当連結会計年度	4,543,551	28,919	0.63
資金調達勘定	前連結会計年度	35,503,149	305,223	0.85
	当連結会計年度	34,655,597	261,878	0.75
うち預金	前連結会計年度	15,402,587	109,683	0.71
	当連結会計年度	14,716,257	82,267	0.55
うち譲渡性預金	前連結会計年度	4,618,364	29,101	0.63
	当連結会計年度	5,683,167	35,079	0.61
うちコールマネー及び 売渡手形	前連結会計年度	601,809	3,914	0.65
	当連結会計年度	305,326	2,054	0.67
うち売現先勘定	前連結会計年度	7,535,770	35,106	0.46
	当連結会計年度	7,926,098	40,662	0.51
うち債券貸借取引 受入担保金	前連結会計年度	208,739	463	0.22
	当連結会計年度	201,907	1,231	0.60
うちコマーシャル・ ペーパー	前連結会計年度	96,468	639	0.66
	当連結会計年度	134,090	604	0.45
うち借入金	前連結会計年度	1,784,663	28,115	1.57
	当連結会計年度	1,551,954	25,943	1.67

(注) 1 平均残高は、原則として日々の残高の平均に基づいて算出しておりますが、一部の連結子会社については、月末毎の残高等に基づく平均残高を利用しております。

2 「海外」とは、国内連結子会社の海外店及び海外連結子会社であります。

3 資金運用勘定は無利息預け金の平均残高を、資金調達勘定は金銭の信託運用見合額の平均残高及び利息を、それぞれ控除して表示しております。

合計

種類	期別	平均残高			利息			利回り (%)
		小計 (百万円)	相殺 消去額 () (百万円)	合計 (百万円)	小計 (百万円)	相殺 消去額 () (百万円)	合計 (百万円)	
資金運用勘定	前連結会計年度	185,757,136	24,292,476	161,464,660	3,279,833	433,211	2,846,622	1.76
	当連結会計年度	191,060,165	26,832,616	164,227,548	3,092,222	554,713	2,537,508	1.54
うち貸出金	前連結会計年度	93,566,117	5,797,368	87,768,748	2,022,674	136,711	1,885,962	2.14
	当連結会計年度	85,859,114	7,544,855	78,314,259	1,719,249	129,872	1,589,377	2.02
うち有価証券	前連結会計年度	66,720,611	13,077,905	53,642,706	902,319	289,232	613,087	1.14
	当連結会計年度	81,265,092	14,169,832	67,095,260	1,083,203	424,913	658,290	0.98
うちコールローン 及び買入手形	前連結会計年度	590,333	94,145	496,187	4,396	268	4,127	0.83
	当連結会計年度	559,056	55,292	503,764	5,345	79	5,266	1.04
うち買現先勘定	前連結会計年度	6,103,158	1,763,624	4,339,534	28,214	5,513	22,700	0.52
	当連結会計年度	7,027,246	1,453,501	5,573,744	49,590	3,868	45,721	0.82
うち債券貸借取引 支払保証金	前連結会計年度	7,612,269	1,679,112	5,933,157	11,090	2,267	8,822	0.14
	当連結会計年度	4,724,393	1,574,893	3,149,500	6,998	1,453	5,544	0.17
うち預け金	前連結会計年度	6,196,594	1,828,413	4,368,180	35,145	8,675	26,469	0.60
	当連結会計年度	6,942,005	1,980,888	4,961,117	33,939	5,653	28,286	0.57
資金調達勘定	前連結会計年度	174,179,254	11,910,213	162,269,041	846,149	176,727	669,422	0.41
	当連結会計年度	175,699,081	14,184,825	161,514,256	685,552	168,047	517,504	0.32
うち預金	前連結会計年度	119,110,149	1,270,685	117,839,463	313,082	5,252	307,829	0.26
	当連結会計年度	119,521,124	1,200,022	118,321,102	211,092	3,842	207,249	0.17
うち譲渡性預金	前連結会計年度	10,437,426	639,661	9,797,764	48,971	2,257	46,713	0.47
	当連結会計年度	11,916,506	765,027	11,151,479	47,038	916	46,121	0.41
うちコールマネー 及び売渡手形	前連結会計年度	2,466,471	153,880	2,312,591	7,206	647	6,559	0.28
	当連結会計年度	2,250,809	154,384	2,096,425	6,357	627	5,730	0.27
うち売現先勘定	前連結会計年度	14,754,480	1,735,037	13,019,443	52,261	5,952	46,308	0.35
	当連結会計年度	14,843,589	1,094,441	13,749,148	60,835	3,894	56,941	0.41
うち債券貸借取引 受入担保金	前連結会計年度	5,001,834	1,731,728	3,270,106	7,591	2,225	5,366	0.16
	当連結会計年度	3,963,591	1,688,914	2,274,677	6,982	1,313	5,669	0.24
うちコマースナル・ ペーパー	前連結会計年度	116,742		116,742	745		745	0.63
	当連結会計年度	134,090		134,090	604		604	0.45
うち借入金	前連結会計年度	12,224,995	5,869,732	6,355,263	202,475	140,925	61,550	0.96
	当連結会計年度	13,198,083	5,853,474	7,344,608	183,512	129,628	53,884	0.73

(注) 「相殺消去額」とは、連結会社間の内部取引等に係る消去額合計であります。

[前へ](#) [次へ](#)

(3) 国内・海外別役務取引の状況

国内及び海外の役務取引等収支の状況は次のとおりであります。

当連結会計年度の国内の役務取引は、役務取引等収益が1兆1,651億円で前年度比116億円の減収、役務取引等費用が2,270億円で前年度比23億円増加した結果、役務取引等収支では、前年度比140億円減少して9,381億円となりました。海外の役務取引は、役務取引等収益が2,007億円で前年度比97億円の減収、役務取引等費用が260億円で前年度比4億円減少した結果、役務取引等収支では、前年度比93億円減少して1,747億円となりました。

この結果、国内及び海外の役務取引等収支合計では、前年度比103億円減少して9,794億円となりました。

種類	期別	国内	海外	相殺消去額()	合計
		金額(百万円)	金額(百万円)	金額(百万円)	金額(百万円)
役務取引等収益	前連結会計年度	1,176,849	210,538	242,010	1,145,376
	当連結会計年度	1,165,191	200,762	230,697	1,135,255
うち為替業務	前連結会計年度	157,298	11,556	1,279	167,575
	当連結会計年度	155,859	11,075	1,519	165,415
うちその他 商業銀行業務	前連結会計年度	218,423	135,814	31,063	323,173
	当連結会計年度	208,327	134,189	31,672	310,843
うち信託関連業務	前連結会計年度	75,085		6,662	68,423
	当連結会計年度	75,135		6,123	69,011
うち保証業務	前連結会計年度	110,740	11,161	34,668	87,234
	当連結会計年度	108,368	10,950	38,378	80,939
うち証券関連業務	前連結会計年度	140,679	23,051	22,781	140,949
	当連結会計年度	132,569	19,173	7,694	144,048
役務取引等費用	前連結会計年度	224,692	26,469	95,590	155,570
	当連結会計年度	227,080	26,038	97,321	155,797
うち為替業務	前連結会計年度	33,407	1,351	431	34,328
	当連結会計年度	32,567	1,343	112	33,798

(注) 1 「国内」とは、当社及び国内連結子会社(海外店を除く)であります。「海外」とは、国内連結子会社の海外店及び海外連結子会社であります。

2 「その他商業銀行業務」には、預金・貸出業務、代理業務、保護預り・貸金庫業務等を含んでおります。

3 「相殺消去額」とは、連結会社間の内部取引等に係る消去額合計であります。

[前へ](#) [次へ](#)

(4) 国内・海外別特定取引の状況

特定取引収益・費用の内訳

国内及び海外の特定取引収支の状況は次のとおりであります。

当連結会計年度の国内の特定取引は、特定取引収益が1,780億円で前年度比542億円の減収、特定取引費用が941億円で前年度比920億円増加した結果、特定取引収支では、前年度比1,463億円減少して838億円となりました。海外の特定取引は、特定取引収益が116億円で前年度比435億円の減収、特定取引費用が304億円で前年度比332億円減少した結果、特定取引収支では、前年度比102億円減少して421億円となりました。

この結果、国内及び海外の特定取引収支合計では、前年度比1,560億円減少して1,037億円となりました。

種類	期別	国内	海外	相殺消去額()	合計
		金額(百万円)	金額(百万円)	金額(百万円)	金額(百万円)
特定取引収益	前連結会計年度	232,297	55,170	27,697	259,770
	当連結会計年度	178,026	11,661	83,736	105,950
うち商品有価証券収益	前連結会計年度	123,185	39,562	577	162,171
	当連結会計年度	75,904	110	92	75,886
うち特定取引有価証券収益	前連結会計年度	1,731	1,268	44	418
	当連結会計年度				
うち特定金融派生商品収益	前連結会計年度	93,816	16,862	27,062	83,616
	当連結会計年度	96,443	11,677	83,822	24,298
うちその他の特定取引収益	前連結会計年度	13,563	14	13	13,564
	当連結会計年度	5,678	94	6	5,765
特定取引費用	前連結会計年度	2,079	2,770	4,850	
	当連結会計年度	94,133	30,474	61,451	2,207
うち商品有価証券費用	前連結会計年度				
	当連結会計年度		0	0	
うち特定取引有価証券費用	前連結会計年度		44	44	
	当連結会計年度	2,260	52		2,207
うち特定金融派生商品費用	前連結会計年度	2,079	2,726	4,805	
	当連結会計年度	91,873	30,422	61,450	
うちその他の特定取引費用	前連結会計年度				
	当連結会計年度				

(注) 1 「国内」とは、当社及び国内連結子会社(海外店を除く)であります。「海外」とは、国内連結子会社の海外店及び海外連結子会社であります。

2 「相殺消去額」とは、連結会社間の内部取引等に係る消去額合計であります。

特定取引資産・負債の内訳(末残)

国内及び海外の特定取引の状況は次のとおりであります。

当連結会計年度末の国内の特定取引資産は、前年度比1兆8,205億円減少して1兆644億円、特定取引負債は、前年度比1,584億円増加して10兆5,268億円となりました。海外の特定取引資産は、前年度比1,436億円減少して3兆9,804億円、特定取引負債は、前年度比6,196億円増加して3兆5,287億円となりました。

種類	期別	国内	海外	相殺消去額()	合計
		金額(百万円)	金額(百万円)	金額(百万円)	金額(百万円)
特定取引資産	前連結会計年度	15,884,956	4,124,189	3,560,462	16,448,683
	当連結会計年度	14,064,447	3,980,498	3,098,760	14,946,185
うち商品有価証券	前連結会計年度	5,265,297	1,381,462	29,183	6,617,575
	当連結会計年度	3,310,373	661,037	33,171	3,938,238
うち商品有価証券 派生商品	前連結会計年度	101,125	13,796	39,710	75,211
	当連結会計年度	116,445	6,288	25,017	97,715
うち特定取引 有価証券	前連結会計年度		6,814		6,814
	当連結会計年度		61,134		61,134
うち特定取引 有価証券派生商品	前連結会計年度	551	44		595
	当連結会計年度	132	6		139
うち特定金融派生 商品	前連結会計年度	7,837,323	2,715,116	3,335,590	7,216,849
	当連結会計年度	8,145,591	3,249,155	2,854,586	8,540,160
うちその他の 特定取引資産	前連結会計年度	2,680,659	6,954	155,978	2,531,635
	当連結会計年度	2,491,904	2,875	185,984	2,308,796
特定取引負債	前連結会計年度	10,368,322	2,909,078	3,383,214	9,894,186
	当連結会計年度	10,526,814	3,528,725	2,836,148	11,219,391
うち売付商品債券	前連結会計年度	2,719,538	213,628		2,933,166
	当連結会計年度	2,510,272	336,847		2,847,120
うち商品有価証券 派生商品	前連結会計年度	110,182	60,478	55,202	115,458
	当連結会計年度	78,472	29,272	31,688	76,056
うち特定取引 売付債券	前連結会計年度		12,251		12,251
	当連結会計年度		2,834		2,834
うち特定取引 有価証券派生商品	前連結会計年度	122	82		204
	当連結会計年度	56	30		87
うち特定金融 派生商品	前連結会計年度	7,538,479	2,622,631	3,328,012	6,833,098
	当連結会計年度	7,938,012	3,159,637	2,804,460	8,293,189
うちその他の 特定取引負債	前連結会計年度		5		5
	当連結会計年度		101		101

(注) 1 「国内」とは、当社及び国内連結子会社(海外店を除く)であります。「海外」とは、国内連結子会社の海外店及び海外連結子会社であります。

2 「相殺消去額」とは、連結会社間の内部取引等に係る消去額合計であります。

[前へ](#) [次へ](#)

(5) 国内・海外別預金残高の状況

預金の種類別残高(末残)

種類	期別	国内	海外	相殺消去額()	合計
		金額(百万円)	金額(百万円)	金額(百万円)	金額(百万円)
預金合計	前連結会計年度	107,879,888	17,053,263	1,041,205	123,891,946
	当連結会計年度	109,267,700	16,138,070	1,261,434	124,144,337
うち流動性預金	前連結会計年度	62,236,822	8,133,302	366,219	70,003,904
	当連結会計年度	65,147,838	6,719,423	348,471	71,518,790
うち定期性預金	前連結会計年度	40,580,040	8,734,894	649,618	48,665,316
	当連結会計年度	39,292,221	9,235,104	910,631	47,616,694
うちその他	前連結会計年度	5,063,025	185,066	25,367	5,222,724
	当連結会計年度	4,827,640	183,542	2,331	5,008,851
譲渡性預金	前連結会計年度	5,629,459	6,097,961	707,850	11,019,571
	当連結会計年度	6,180,155	5,569,047	788,190	10,961,012
総合計	前連結会計年度	113,509,348	23,151,225	1,749,055	134,911,517
	当連結会計年度	115,447,856	21,707,117	2,049,624	135,105,349

(注) 1 「国内」とは、当社及び国内連結子会社(海外店を除く)であります。「海外」とは、国内連結子会社の海外店及び海外連結子会社であります。

2 流動性預金 = 当座預金 + 普通預金 + 貯蓄預金 + 通知預金

3 定期性預金 = 定期預金 + 定期積金

4 「相殺消去額」とは、連結会社間での内部取引等に係る消去額合計であります。

[前へ](#) [次へ](#)

(6) 国内・海外別貸出金残高の状況
業種別貸出状況(残高・構成比)

業種別	平成22年3月31日		平成23年3月31日	
	貸出金残高(百万円)	構成比(%)	貸出金残高(百万円)	構成比(%)
国内(除く特別国際金融取引勘定分)	67,267,393	100.00	62,826,072	100.00
製造業	9,699,820	14.42	8,801,372	14.01
建設業	1,216,504	1.81	1,058,429	1.68
卸売業、小売業	6,686,531	9.94	6,371,571	10.14
金融業、保険業	5,431,679	8.08	4,810,903	7.66
不動産業、物品賃貸業	11,559,148	17.18	11,049,855	17.59
各種サービス業	3,377,967	5.02	3,058,912	4.87
その他	29,295,741	43.55	27,675,027	44.05
海外及び特別国際金融取引勘定分	17,613,209	100.00	17,168,952	100.00
政府等	374,806	2.13	427,939	2.49
金融機関	2,706,632	15.37	2,942,648	17.14
その他	14,531,770	82.50	13,798,364	80.37
合計	84,880,603		79,995,024	

(注) 「国内」とは、当社及び国内連結子会社(海外店を除く)であります。
「海外」とは、国内連結子会社の海外店及び海外連結子会社であります。

特定海外債権等残高

期別	国別	特定海外債権等残高(百万円)
平成22年3月31日	ウクライナ	1,731
	パキスタン	4,505
	アルゼンチン	25
	合計	6,261
	(資産の総額に対する割合)	(0.00%)
平成23年3月31日	ウクライナ	690
	パキスタン	4,544
	アルゼンチン	6
	合計	5,241
	(資産の総額に対する割合)	(0.00%)

(注) 特定海外債権等は、国内銀行連結子会社の特定海外債権引当勘定の引当対象とされる債権、並びに当該引当勘定の引当対象国に対する海外連結子会社の債権のうち、当該引当勘定の引当対象に準ずる債権であります。

[前へ](#) [次へ](#)

(7) 国内・海外別有価証券の状況
有価証券残高(末残)

種類	期別	国内	海外	相殺消去額()	合計
		金額(百万円)	金額(百万円)	金額(百万円)	金額(百万円)
国債	前連結会計年度	39,541,449	183,939		39,725,388
	当連結会計年度	44,764,742	177,145		44,941,887
地方債	前連結会計年度	323,247			323,247
	当連結会計年度	222,946			222,946
社債	前連結会計年度	4,568,670	380,500	380,500	4,568,670
	当連結会計年度	4,078,243	380,500	380,500	4,078,243
株式	前連結会計年度	5,494,686	43	620,009	4,874,720
	当連結会計年度	5,015,270	56	549,194	4,466,132
その他の証券	前連結会計年度	10,949,727	6,117,558	2,594,852	14,472,434
	当連結会計年度	14,049,300	5,832,943	2,567,817	17,314,427
合計	前連結会計年度	60,877,782	6,682,041	3,595,362	63,964,461
	当連結会計年度	68,130,503	6,390,645	3,497,511	71,023,637

(注) 1 「国内」とは、当社及び国内連結子会社(海外店を除く)であります。「海外」とは、国内連結子会社の海外店及び海外連結子会社であります。

2 「その他の証券」には、外国債券及び外国株式を含んでおります。

3 「相殺消去額」とは、連結会社間の内部取引等に係る消去額合計であります。

[前へ](#) [次へ](#)

(参考)

自己資本比率は、銀行法第52条の25の規定に基づき、銀行持株会社が銀行持株会社及びその子会社の保有する資産等に照らしそれらの自己資本の充実の状況が適当であるかどうかを判断するための基準(平成18年金融庁告示第20号。以下、「告示」という。)に定められた算式に基づき、連結ベースについて算出しております。

当社は、第一基準を適用のうえ、信用リスク・アセットの算出においては先進的内部格付手法を、オペレーショナル・リスク相当額の算出においては粗利益配分手法を採用するとともに、マーケット・リスク規制を導入しております。

連結自己資本比率(第一基準)

項目		平成22年3月31日	平成23年3月31日
		金額(百万円)	金額(百万円)
基本的項目 (Tier 1)	資本金	2,136,582	2,137,476
	うち非累積的永久優先株(注1)	320,000	195,000
	新株式申込証拠金		
	資本剰余金	2,423,322	2,174,287
	利益剰余金	4,405,512	4,799,688
	自己株式()	6,633	6,458
	自己株式申込証拠金		
	社外流出予定額()	97,123	94,140
	その他有価証券の評価差損()		
	為替換算調整勘定	254,800	392,083
	新株予約権	6,451	7,192
	連結子法人等の少数株主持分	2,004,214	1,873,885
	うち海外特別目的会社の発行する 優先出資証券	1,571,525	1,362,771
	営業権相当額()		
	のれん相当額()	512,515	450,965
	企業結合等により計上される 無形固定資産相当額()	50,079	47,112
	証券化取引に伴い増加した 自己資本相当額()	20,193	15,513
	期待損失額が適格引当金を 上回る額の50%相当額()	25,093	32,904
	繰延税金資産の控除前の〔基本的項目〕計 (上記各項目の合計額)	10,009,643	9,953,331
	繰延税金資産の控除金額()(注2)		
計 (A)	10,009,643	9,953,331	
うちステップ・アップ金利条項付の 優先出資証券(注3)	1,064,125	855,371	

項目		平成22年3月31日	平成23年3月31日
		金額(百万円)	金額(百万円)
補完的項目 (Tier 2)	その他有価証券の連結貸借対照表計上額の合計額から帳簿価額の合計額を控除した額の45%	362,705	136,568
	土地の再評価額と再評価の直前の帳簿価額の差額の45%相当額	149,315	147,583
	一般貸倒引当金	252,991	172,999
	適格引当金が期待損失額を上回る額		
	負債性資本調達手段等	3,684,618	3,463,319
	うち永久劣後債務(注4)	361,220	209,968
	うち期限付劣後債務及び期限付優先株(注5)	3,323,398	3,253,351
	計	4,449,632	3,920,471
	うち自己資本への算入額 (B)	4,449,632	3,920,471
準補完的項目 (Tier 3)	短期劣後債務		
	うち自己資本への算入額 (C)		
控除項目	控除項目(注6) (D)	467,509	792,977
自己資本額	(A) + (B) + (C) - (D) (E)	13,991,766	13,080,825
リスク・アセット等	資産(オン・バランス)項目	70,588,872	65,593,770
	オフ・バランス取引等項目	14,703,911	13,613,609
	信用リスク・アセットの額 (F)	85,292,783	79,207,379
	マーケット・リスク相当額に係る額 ((H) / 8%) (G)	1,902,745	1,994,144
	(参考)マーケット・リスク相当額 (H)	152,219	159,531
	オペレーショナル・リスク相当額に係る額 ((J) / 8%) (I)	6,885,801	6,603,423
	(参考)オペレーショナル・リスク相当額 (J)	550,864	528,273
	旧所要自己資本の額に告示に定める率を乗じて得た額が新所要自己資本の額を上回る額に12.5を乗じて得た額 (K)		
計((F) + (G) + (I) + (K)) (L)	94,081,331	87,804,947	
連結自己資本比率(第一基準) = (E) / (L) × 100(%)		14.87	14.89
(参考) Tier 1 比率 = (A) / (L) × 100(%)		10.63	11.33

- (注) 1 第一回第三種優先株式について、平成22年4月1日に、100,000,000株を1株あたり2,500円で取得・消却しております。その結果、平成23年3月31日の資本金および資本剰余金に含まれる非累積的永久優先株の金額は3,900億円であり、「資本金うち非累積的永久優先株」の欄には、非累積的永久優先株の半額を記載しております。
- 2 平成22年3月31日の繰延税金資産の純額に相当する額は607,284百万円であり、繰延税金資産の算入上限額は2,001,928百万円であります。
また、平成23年3月31日の繰延税金資産の純額に相当する額は737,009百万円であり、繰延税金資産の算入上限額は1,990,666百万円であります。
- 3 告示第5条第2項に掲げるもの、すなわち、ステップ・アップ金利等の特約を付すなど償還を行う蓋然性を有する株式等(海外特別目的会社の発行する優先出資証券を含む。)であります。
- 4 告示第6条第1項第4号に掲げる負債性資本調達手段で次に掲げる性質のすべてを有するものであります。
(1) 無担保で、かつ、他の債務に劣後する払込済のものであること
(2) 一定の場合を除き、償還されないものであること
(3) 業務を継続しながら損失の補てんに充当されるものであること
(4) 利払い義務の延期が認められるものであること
- 5 告示第6条第1項第5号及び第6号に掲げるものであります。ただし、期限付劣後債務は契約時における償還期間が5年を超えるものに限られております。
- 6 告示第8条第1項第1号から第6号に掲げるものであり、第1号に掲げる他の金融機関の資本調達手段の意図的な保有相当額、及び第2号に規定するものに対する投資に相当する額が含まれております。

() 連結自己資本比率(第一基準)における自己資本の基本的項目に算入しております海外特別目的会社9社の発行する優先出資証券の主要な性質は次のとおりであります。

[1]	
発行体	MUFG Capital Finance 1 Limited
発行証券の種類	非累積型・固定/変動配当・優先出資証券 (以下、「本優先出資証券」という) 本優先出資証券の所有者は、当社の発行する残余財産分配の順位が最も優先する優先株式と実質的に同順位の残余財産分配請求権を有する(配当優先権の詳細については後述の「配当支払の内容」に記載)。
償還期限	永久 ただし、平成28年7月以降の配当支払日に、発行体はその裁量により、本優先出資証券の全部又は一部を償還することができる(一定の場合には、当該配当支払日前においても、発行体の裁量で、本優先出資証券の全部を償還することができる)。本優先出資証券の償還は、監督当局の事前承認(その時点で必要であれば)を含め法的な必要条件に則して行われる。
配当	非累積型・固定/変動配当 当初10年間は固定配当(ただし、平成28年7月以降の配当計算期間については、変動配当が適用されるとともに、ステップアップ配当が付与される。)
発行総額	2,300百万米ドル(1口当たり発行価額1,000米ドル)
払込日	平成18年3月17日
配当支払の内容	配当支払日 毎年1月25日と7月25日 当該日が営業日でない場合は、直後の営業日とする。ただし、平成29年1月以降の配当支払日については、直後の営業日が翌月になる場合は、直前の営業日とする。 配当支払方針 以下の強制停止事由又は任意停止事由が発生しない限り、配当は各配当支払日に支払われる。 強制停止事由 清算事由、支払不能事由又は規制事由(注)が発生し、かつ継続している場合は、配当は支払われない。配当は、下記の配当制限又は分配制限が適用される場合、減額又は停止される。 任意停止事由 当社に発行済優先株式がなく、かつ直近の事業年度において、普通株式にかかる配当を支払っていない場合は、配当は当社の選択により減額又は停止される。但し、当該減額又は支払停止は、あらゆる同順位証券への配当額が少なくとも同一の割合で減額されている場合のみ有効となるものとする。 配当制限 当社がある事業年度について、配当支払の順位が最優先の当社の優先株式に対する配当を全額又は一部支払わない場合には、当該事業年度終了直後の7月及びその直後の1月の配当支払日における本優先出資証券への配当は、同じ割合となる金額まで減額される。 分配制限 (1) 発行体が毎年7月の配当支払日に本優先出資証券に対して支払う配当は、直近に終了した当社の事業年度の末日時点における分配可能額から下記(a)及び(b)を控除した金額を限度とする。 (a) 直近に終了した当社の事業年度に関して当社の全ての種類の優先株主に対して支払う旨宣言され、かつそのように確定した配当(ただし、中間配当がある場合は、その金額を除く)。 (b) 同順位証券の配当及びその他の分配金で、その支払の宣言が当社の当該事業年度末以降にされたもの。 (2) 発行体が毎年1月の配当支払日に本優先出資証券に対して支払う配当は、直前の7月の配当支払日に適用された上記(1)の分配制限の額が、(x)当該直前の7月の配当支払日に発行体が本優先出資証券について支払う旨宣言した配当の金額と(y)(当該1月の配当支払日の前日の時点において)当該直前の7月の配当支払日以降上記(1)(b)に定める証券の所有者に対して支払う旨宣言された配当その他の分配金の金額の総額を超過する部分を限度とする。
残余財産分配請求優先額	1口当たり1,000米ドル

(注) 清算事由、支払不能事由又は規制事由

清算事由：

()日本法に基づき当社の清算手続が開始された場合、又は()日本の管轄裁判所が、(a)破産法に基づき当社の破産手続開始の決定を行った場合、若しくは(b)会社更生法に基づき当社の事業の全部の廃止を内容とする更生計画案の作成を許可した場合

支払不能事由：

当社について、()破産法における支払不能が発生した場合、()当社の負債(基本的項目にかかる借入もしくは同様の債務を除く)が資産を超える状態が発生した場合、()日本における金融監督を行う行政機関が支払不能である旨判断し法令に基づく措置を行った場合

規制事由：

決算期末又は半期末において関係法令に基づき計算される当社の自己資本比率(第一基準)又は自己資本の内基本的項目の比率(第一基準)が当該法令の要求する最低限の比率を下回った場合

[2]	
発行体	MUFG Capital Finance 2 Limited
発行証券の種類	非累積型・固定/変動配当・優先出資証券 (以下、「本優先出資証券」という) 本優先出資証券の所有者は、当社の発行する残余財産分配の順位が最も優先する優先株式と実質的に同順位の残余財産分配請求権を有する(配当優先権の詳細については後述の「配当支払の内容」に記載)。
償還期限	永久 ただし、平成28年7月以降の配当支払日に、発行体はその裁量により、本優先出資証券の全部又は一部を償還することができる(一定の場合には、当該配当支払日前においても、発行体の裁量で、本優先出資証券の全部を償還することができる)。本優先出資証券の償還は、監督当局の事前承認(その時点で必要であれば)を含め法的な必要条件に則して行われる。
配当	非累積型・固定/変動配当 当初10年間は固定配当(ただし、平成28年7月以降の配当計算期間については、変動配当が適用されるとともに、ステップアップ配当が付与される。)
発行総額	750百万ユーロ(1口当たり発行価額1,000ユーロ)
払込日	平成18年3月17日
配当支払の内容	配当支払日 毎年1月25日と7月25日 当該日が営業日でない場合は、直後の営業日とする。ただし、平成29年1月以降の配当支払日については、直後の営業日が翌月になる場合は、直前の営業日とする。 配当支払方針 以下の強制停止事由又は任意停止事由が発生しない限り、配当は各配当支払日に支払われる。 強制停止事由 清算事由、支払不能事由又は規制事由 ^(注) が発生し、かつ継続している場合は、配当は支払われない。配当は、下記の配当制限又は分配制限が適用される場合、減額又は停止される。 任意停止事由 当社に発行済優先株式がなく、かつ直近の事業年度において、普通株式にかかる配当を支払っていない場合は、配当は当社の選択により減額又は停止される。但し、当該減額又は支払停止は、あらゆる同順位証券への配当額が少なくとも同一の割合で減額されている場合にのみ有効となるものとする。 配当制限 当社がある事業年度について、配当支払の順位が最優先の当社の優先株式に対する配当を全額又は一部支払わない場合には、当該事業年度終了直後の7月及びその直後の1月の配当支払日における本優先出資証券への配当は、同じ割合となる金額まで減額される。 分配制限 (1) 発行体が毎年7月の配当支払日に本優先出資証券に対して支払う配当は、直近に終了した当社の事業年度の末日時点における分配可能額から下記(a)及び(b)を控除した金額を限度とする。 (a) 直近に終了した当社の事業年度に関して当社の全ての種類の優先株主に対して支払う旨宣言され、かつそのように確定した配当(ただし、中間配当がある場合は、その金額を除く)。 (b) 同順位証券の配当及びその他の分配金で、その支払の宣言が当社の当該事業年度末以降にされたもの。 (2) 発行体が毎年1月の配当支払日に本優先出資証券に対して支払う配当は、直前の7月の配当支払日に適用された上記(1)の分配制限の額が、(x)当該直前の7月の配当支払日に発行体が本優先出資証券について支払う旨宣言した配当の金額と(y)(当該1月の配当支払日の前日の時点において)当該直前の7月の配当支払日以降上記(1)(b)に定める証券の所有者に対して支払う旨宣言された配当その他の分配金の金額の総額を超過する部分を限度とする。
残余財産分配請求優先額	1口当たり1,000ユーロ

(注) 清算事由、支払不能事由又は規制事由

清算事由:

()日本法に基づき当社の清算手続が開始された場合、又は()日本の管轄裁判所が、(a)破産法に基づき当社の破産手続開始の決定を行った場合、若しくは(b)会社更生法に基づき当社の事業の全部の廃止を内容とする更生計画案の作成を許可した場合

支払不能事由:

当社について、()破産法における支払不能が発生した場合、()当社の負債(基本的項目にかかる借入もしくは同様の債務を除く)が資産を超える状態が発生した場合、()日本における金融監督を行う行政機関が支払不能である旨判断し法令に基づく措置を行った場合

規制事由:

決算期末又は半期末において関係法令に基づき計算される当社の自己資本比率(第一基準)又は自己資本の内基本的項目の比率(第一基準)が当該法令の要求する最低限の比率を下回った場合

[3]	
発行体	MUFG Capital Finance 3 Limited
発行証券の種類	非累積型・固定/変動配当・優先出資証券 ^(注1) (以下、「本優先出資証券」という) 本優先出資証券の所有者は、当社の発行する残余財産分配の順位が最も優先する優先株式と実質的に同順位の残余財産分配請求権を有する(配当優先権の詳細については後述の「配当支払の内容」に記載)。
償還期限	永久 ただし、平成23年7月以降の配当支払日に、発行体はその裁量により、本優先出資証券の全部又は一部を償還することができる(一定の場合には、当該配当支払日前においても、発行体の裁量で、本優先出資証券の全部を償還することができる)。本優先出資証券の償還は、監督当局の事前承認(その時点で必要であれば)を含め法的な必要条件に則して行われる。
配当	非累積型・固定/変動配当 当初10年間は固定配当(ただし、平成28年7月以降の配当計算期間については、変動配当が適用されるとともに、ステップアップ配当が付与される。)
発行総額	1,200億円(1口当たり発行価額10,000,000円)
払込日	平成18年3月17日
配当支払の内容	配当支払日 毎年1月25日と7月25日 当該日が営業日でない場合は、直後の営業日とする。ただし、平成29年1月以降の配当支払日については、直後の営業日が翌月になる場合は、直前の営業日とする。 配当支払方針 以下の強制停止事由又は任意停止事由が発生しない限り、配当は各配当支払日に支払われる。 強制停止事由 清算事由、支払不能事由又は規制事由 ^(注2) が発生し、かつ継続している場合は、配当は支払われない。配当は、下記の配当制限又は分配制限が適用される場合、減額又は停止される。 任意停止事由 当社に発行済優先株式がなく、かつ直近の事業年度において、普通株式にかかる配当を支払っていない場合は、配当は当社の選択により減額又は停止される。但し、当該減額又は支払停止は、あらゆる同順位証券への配当額が少なくとも同一の割合で減額されている場合にのみ有効となるものとする。 配当制限 当社がある事業年度について、配当支払の順位が最優先の当社の優先株式に対する配当を全額又は一部支払わない場合には、当該事業年度終了直後の7月及びその直後の1月の配当支払日における本優先出資証券への配当は、同じ割合となる金額まで減額される。 分配制限 (1) 発行体が毎年7月の配当支払日に本優先出資証券に対して支払う配当は、直前に終了した当社の事業年度の末日時点における分配可能額から下記(a)及び(b)を控除した金額を限度とする。 (a) 直前に終了した当社の事業年度に関して当社の全ての種類の優先株主に対して支払う旨宣言され、かつそのように確定した配当(ただし、中間配当がある場合は、その金額を除く)。 (b) 同順位証券の配当及びその他の分配金で、その支払の宣言が当社の当該事業年度末以降にされたもの。 (2) 発行体が毎年1月の配当支払日に本優先出資証券に対して支払う配当は、直前の7月の配当支払日に適用された上記(1)の分配制限の額が、(x)当該直前の7月の配当支払日に発行体が本優先出資証券について支払う旨宣言した配当の金額と(y)(当該1月の配当支払日の前日の時点において)当該直前の7月の配当支払日以降上記(1)の(b)に定める証券の所有者に対して支払う旨宣言された配当その他の分配金の金額の総額を超過する部分を限度とする。
残余財産分配請求優先額	1口当たり10,000,000円

(注) 1 MUFG Capital Finance 3 Limitedの発行する優先出資証券につきましては、平成23年7月25日付で全額償還する予定となっております。

2 清算事由、支払不能事由又は規制事由

清算事由：

()日本法に基づき当社の清算手続が開始された場合、又は()日本の管轄裁判所が、(a)破産法に基づき当社の破産手続開始の決定を行った場合、若しくは(b)会社更生法に基づき当社の事業の全部の廃止を内容とする更生計画案の作成を許可した場合

支払不能事由：

当社について、()破産法における支払不能が発生した場合、()当社の負債(基本的項目にかかる借入もしくは同様の債務を除く)が資産を超える状態が発生した場合、()日本における金融監督を行う行政機関が支払不能である旨判断し法令に基づく措置を行った場合

規制事由：

決算期末又は半期末において関係法令に基づき計算される当社の自己資本比率(第一基準)又は自己資本の内基本的項目の比率(第一基準)が当該法令の要求する最低限の比率を下回った場合

[4]	
発行体	MUFG Capital Finance 4 Limited
発行証券の種類	非累積型・固定/変動配当・優先出資証券 (以下、「本優先出資証券」という) 本優先出資証券の所有者は、当社の発行する残余財産分配の順位が最も優先する優先株式と実質的に同順位の残余財産分配請求権を有する(配当優先権の詳細については後述の「配当支払の内容」に記載)。
償還期限	永久 ただし、平成29年1月以降の配当支払日に、発行体はその裁量により、本優先出資証券の全部又は一部を償還することができる(一定の場合には、当該配当支払日前においても、発行体の裁量で、本優先出資証券の全部を償還することができる)。本優先出資証券の償還は、監督当局の事前承認(その時点で必要であれば)を含め法的な必要条件に則して行われる。
配当	非累積型・固定/変動配当 当初10年間は固定配当(ただし、平成29年1月以降の配当計算期間については、変動配当が適用されるとともに、ステップアップ配当が付与される。)
発行総額	500百万ユーロ(1口当たり発行価額1,000ユーロ)
払込日	平成19年1月19日
配当支払の内容	配当支払日 毎年1月25日と7月25日 当該日が営業日でない場合は、直後の営業日とする。ただし、平成29年7月以降の配当支払日については、直後の営業日が翌月になる場合は、直前の営業日とする。 配当支払方針 以下の強制停止事由又は任意停止事由が発生しない限り、配当は各配当支払日に支払われる。 強制停止事由 清算事由、支払不能事由又は規制事由 ^(注) が発生し、かつ継続している場合は、配当は支払われない。配当は、下記の配当制限又は分配制限が適用される場合、減額又は停止される。 任意停止事由 当社に発行済優先株式がなく、かつ直近の事業年度中のいずれの日の株主名簿に記載された株主に対しても普通株式にかかる配当を支払っていない場合は、配当は当社の選択により減額又は停止される。但し、当該減額又は支払停止は、あらゆる同順位証券への配当額が少なくとも同一の割合で減額されている場合にのみ有効となるものとする。 配当制限 当社がある事業年度中の株主名簿に記載された株主に対して、配当支払の順位が最優先の当社の優先株式に対する配当を全額又は一部支払わない場合には、当該事業年度終了直後の7月及びその直後の1月の配当支払日における本優先出資証券への配当は、同じ割合となる金額まで減額される。 分配制限 (1) 発行体が毎年7月の配当支払日に本優先出資証券に対して支払う配当は、直前に終了した当社の事業年度の末日時点における分配可能額から下記(a)及び(b)を控除した金額を限度とする。 (a) 直前に終了した当社の事業年度末日の株主名簿に記載された当社の全ての種類の優先株主に対して支払う旨宣言され、かつそのように確定した配当(ただし、中間配当がある場合は、その金額を除く)。 (b) 同順位証券の配当及びその他の分配金で、その支払の宣言が当社の当該事業年度末以降にされたもの。 (2) 発行体が毎年1月の配当支払日に本優先出資証券に対して支払う配当は、直前の7月の配当支払日に適用された上記(1)の分配制限の額が、(x)当該直前の7月の配当支払日に発行体が本優先出資証券について支払う旨宣言した配当の金額と(y)(当該1月の配当支払日の前日の時点において)当該直前の7月の配当支払日以降上記(1)の(b)に定める証券の所有者に対して支払う旨宣言された配当その他の分配金の金額の総額を超過する部分を限度とする。
残余財産分配請求優先額	1口当たり1,000ユーロ

(注) 清算事由、支払不能事由又は規制事由

清算事由:

()日本法に基づき当社の清算手続が開始された場合、又は()日本の管轄裁判所が、(a)破産法に基づき当社の破産手続開始の決定を行った場合、若しくは(b)会社更生法に基づき当社の事業の全部の廃止を内容とする更生計画案の作成を許可した場合

支払不能事由:

当社について、()破産法における支払不能が発生した場合、()当社の負債(基本的項目にかかる借入もしくは同様の債務を除く)が資産を超える状態が発生した場合、()日本における金融監督を行う行政機関が支払不能である旨判断し法令に基づく措置を行った場合

規制事由:

決算期末又は半期末において関係法令に基づき計算される当社の自己資本比率(第一基準)又は自己資本の内基本的項目の比率(第一基準)が当該法令の要求する最低限の比率を下回った場合

[5]	
発行体	MUFG Capital Finance 5 Limited
発行証券の種類	非累積型・固定/変動配当・優先出資証券 (以下、「本優先出資証券」という) 本優先出資証券の所有者は、当社の発行する残余財産分配の順位が最も優先する優先株式と実質的に同順位の残余財産分配請求権を有する(配当優先権の詳細については後述の「配当支払の内容」に記載)。
償還期限	永久 ただし、平成29年1月以降の配当支払日に、発行体はその裁量により、本優先出資証券の全部又は一部を償還することができる(一定の場合には、当該配当支払日前においても、発行体の裁量で、本優先出資証券の全部を償還することができる)。本優先出資証券の償還は、監督当局の事前承認(その時点で必要であれば)を含め法的な必要条件に則して行われる。
配当	非累積型・固定/変動配当 当初10年間は固定配当(ただし、平成29年1月以降の配当計算期間については、変動配当が適用されるとともに、ステップアップ配当が付与される。)
発行総額	550百万英ポンド(1口当たり発行価額1,000英ポンド)
払込日	平成19年1月19日
配当支払の内容	配当支払日 毎年1月25日と7月25日 当該日が営業日でない場合は、直後の営業日とする。ただし、平成29年7月以降の配当支払日については、直後の営業日が翌月になる場合は、直前の営業日とする。 配当支払方針 以下の強制停止事由又は任意停止事由が発生しない限り、配当は各配当支払日に支払われる。 強制停止事由 清算事由、支払不能事由又は規制事由 ^(注) が発生し、かつ継続している場合は、配当は支払われない。配当は、下記の配当制限又は分配制限が適用される場合、減額又は停止される。 任意停止事由 当社に発行済優先株式がなく、かつ直近の事業年度中のいずれの日の株主名簿に記載された株主に対しても普通株式にかかる配当を支払っていない場合は、配当は当社の選択により減額又は停止される。但し、当該減額又は支払停止は、あらゆる同順位証券への配当額が少なくとも同一の割合で減額されている場合にのみ有効となるものとする。 配当制限 当社がある事業年度中の株主名簿に記載された株主に対して、配当支払の順位が最優先の当社の優先株式に対する配当を全額又は一部支払わない場合には、当該事業年度終了直後の7月及びその直後の1月の配当支払日における本優先出資証券への配当は、同じ割合となる金額まで減額される。 分配制限 (1) 発行体が毎年7月の配当支払日に本優先出資証券に対して支払う配当は、直近に終了した当社の事業年度の末日時点における分配可能額から下記(a)及び(b)を控除した金額を限度とする。 (a) 直近に終了した当社の事業年度末日の株主名簿に記載された当社の全ての種類の優先株主に対して支払う旨宣言され、かつそのように確定した配当(ただし、中間配当がある場合は、その金額を除く)。 (b) 同順位証券の配当及びその他の分配金で、その支払の宣言が当社の当該事業年度末以降にされたもの。 (2) 発行体が毎年1月の配当支払日に本優先出資証券に対して支払う配当は、直前の7月の配当支払日に適用された上記(1)の分配制限の額が、(x)当該直前の7月の配当支払日に発行体が本優先出資証券について支払う旨宣言した配当の金額と(y)(当該1月の配当支払日の前日の時点において)当該直前の7月の配当支払日以降上記(1)の(b)に定める証券の所有者に対して支払う旨宣言された配当その他の分配金の金額の総額を超過する部分を限度とする。
残余財産分配請求優先額	1口当たり1,000英ポンド

(注) 清算事由、支払不能事由又は規制事由

清算事由:

()日本法に基づき当社の清算手続が開始された場合、又は()日本の管轄裁判所が、(a)破産法に基づき当社の破産手続開始の決定を行った場合、若しくは(b)会社更生法に基づき当社の事業の全部の廃止を内容とする更生計画案の作成を許可した場合

支払不能事由:

当社について、()破産法における支払不能が発生した場合、()当社の負債(基本的項目にかかる借入もしくは同様の債務を除く)が資産を超える状態が発生した場合、()日本における金融監督を行う行政機関が支払不能である旨判断し法令に基づく措置を行った場合

規制事由:

決算期末又は半期末において関係法令に基づき計算される当社の自己資本比率(第一基準)又は自己資本の内基本的項目の比率(第一基準)が当該法令の要求する最低限の比率を下回った場合

[6]	
発行体	MUFG Capital Finance 6 Limited
発行証券の種類	非累積型・固定/変動配当・優先出資証券 (以下、「本優先出資証券」という) 本優先出資証券の所有者は、当社の発行する残余財産分配の順位が最も優先する優先株式と実質的に同順位の残余財産分配請求権を有する(配当優先権の詳細については後述の「配当支払の内容」に記載)。
償還期限	永久 ただし、平成30年1月以降の配当支払日に、発行体はその裁量により、本優先出資証券の全部又は一部を償還することができる(一定の場合には、当該配当支払日前においても、発行体の裁量で、本優先出資証券の全部を償還することができる)。本優先出資証券の償還は、監督当局の事前承認(その時点で必要であれば)を含め法的な必要条件に則して行われる。
配当	非累積型・固定/変動配当 当初10年間は固定配当(ただし、平成30年1月以降の配当計算期間については、変動配当が適用される。なお、ステップアップ配当等の特約は付与されていない。)
発行総額	1,500億円(1口当たり発行価額10,000,000円)
払込日	平成19年12月13日
配当支払の内容	配当支払日 毎年1月25日と7月25日 当該日が営業日でない場合は、直後の営業日とする。ただし、平成30年7月以降の配当支払日については、直後の営業日が翌月になる場合は、直前の営業日とする。 配当支払方針 以下の強制停止事由又は任意停止事由が発生しない限り、配当は各配当支払日に支払われる。 強制停止事由 清算事由、支払不能事由又は規制事由 ^(注) が発生し、かつ継続している場合は、配当は支払われない。配当は、下記の配当制限又は分配制限が適用される場合、減額又は停止される。 任意停止事由 当社に発行済優先株式がなく、かつ直近の事業年度中のいずれの日の株主名簿に記載された株主に対しても普通株式にかかる配当を支払っていない場合は、配当は当社の選択により減額又は停止される。但し、当該減額又は支払停止は、あらゆる同順位証券への配当額が少なくとも同一の割合で減額されている場合にのみ有効となるものとする。 配当制限 当社がある事業年度中の株主名簿に記載された株主に対して、配当支払の順位が最優先の当社の優先株式に対する配当を全額又は一部支払わない場合には、当該事業年度終了直後の7月及びその直後の1月の配当支払日における本優先出資証券への配当は、同じ割合となる金額まで減額される。 分配制限 (1) 発行体が毎年7月の配当支払日に本優先出資証券に対して支払う配当は、直前に終了した当社の事業年度の末日時点における分配可能額から下記(a)及び(b)を控除した金額を限度とする。 (a) 直前に終了した当社の事業年度末日の株主名簿に記載された当社の全ての種類の優先株主に対して支払う旨宣言され、かつそのように確定した配当(ただし、中間配当がある場合は、その金額を除く)。 (b) 同順位証券の配当及びその他の分配金で、その支払の宣言が当社の当該事業年度末以降にされたもの。 (2) 発行体が毎年1月の配当支払日に本優先出資証券に対して支払う配当は、直前の7月の配当支払日に適用された上記(1)の分配制限の額が、(x)当該直前の7月の配当支払日に発行体が本優先出資証券について支払う旨宣言した配当の金額と(y)(当該1月の配当支払日の前日の時点において)当該直前の7月の配当支払日以降上記(1)の(b)に定める証券の所有者に対して支払う旨宣言された配当その他の分配金の金額の総額を超過する部分を限度とする。
残余財産分配請求優先額	1口当たり10,000,000円

(注) 清算事由、支払不能事由又は規制事由

清算事由:

()日本法に基づき当社の清算手続が開始された場合、又は()日本の管轄裁判所が、(a)破産法に基づき当社の破産手続開始の決定を行った場合、若しくは(b)会社更生法に基づき当社の事業の全部の廃止を内容とする更生計画案の作成を許可した場合

支払不能事由:

当社について、()破産法における支払不能が発生した場合、()当社の負債(基本的項目にかかる借入もしくは同様の債務を除く)が資産を超える状態が発生した場合、()日本における金融監督を行う行政機関が支払不能である旨判断し法令に基づく措置を行った場合

規制事由:

決算期末又は半期末において関係法令に基づき計算される当社の自己資本比率(第一基準)又は自己資本の内基本的項目の比率(第一基準)が当該法令の要求する最低限の比率を下回った場合

[7]	
発行体	MUFG Capital Finance 7 Limited
発行証券の種類	非累積型・固定/変動配当・優先出資証券 (以下、「本優先出資証券」という) 本優先出資証券の所有者は、当社の発行する残余財産分配の順位が最も優先する優先株式と実質的に同順位の残余財産分配請求権を有する(配当優先権の詳細については後述の「配当支払の内容」に記載)。
償還期限	永久 ただし、平成31年1月以降の配当支払日に、発行体はその裁量により、本優先出資証券の全部又は一部を償還することができる(一定の場合には、当該配当支払日前においても、発行体の裁量で、本優先出資証券の全部を償還することができる)。本優先出資証券の償還は、監督当局の事前承認(その時点で必要であれば)を含め法的な必要条件に則して行われる。
配当	非累積型・固定/変動配当 当初10年間は固定配当(ただし、平成31年1月以降の配当計算期間については、変動配当が適用されるとともに、ステップアップ配当が付与される。)
発行総額	2,220億円(1口当たり発行価額10,000,000円)
払込日	平成20年9月2日
配当支払の内容	配当支払日 毎年1月25日と7月25日 当該日が営業日でない場合は、直後の営業日とする。ただし、平成31年7月以降の配当支払日については、直後の営業日が翌月になる場合は、直前の営業日とする。 配当支払方針 以下の強制停止事由又は任意停止事由が発生しない限り、配当は各配当支払日に支払われる。 強制停止事由 清算事由、支払不能事由又は規制事由 ^(注) が発生し、かつ継続している場合は、配当は支払われない。配当は、下記の配当制限又は分配制限が適用される場合、減額又は停止される。 任意停止事由 当社に発行済優先株式がなく、かつ直近の事業年度中のいずれの日の株主名簿に記載された株主に対しても普通株式にかかる配当を支払っていない場合は、配当は当社の選択により減額又は停止される。但し、当該減額又は支払停止は、あらゆる同順位証券への配当額が少なくとも同一の割合で減額されている場合にのみ有効となるものとする。 配当制限 当社がある事業年度中の株主名簿に記載された株主に対して、配当支払の順位が最優先の当社の優先株式に対する配当を全額又は一部支払わない場合には、当該事業年度終了直後の7月及びその直後の1月の配当支払日における本優先出資証券への配当は、同じ割合となる金額まで減額される。 分配制限 (1) 発行体が毎年7月の配当支払日に本優先出資証券に対して支払う配当は、直近に終了した当社の事業年度の末日時点における分配可能額から下記(a)及び(b)を控除した金額を限度とする。 (a) 直近に終了した当社の事業年度末日の株主名簿に記載された当社の全ての種類の優先株主に対して支払う旨宣言され、かつそのように確定した配当(ただし、中間配当がある場合は、その金額を除く)。 (b) 同順位証券の配当及びその他の分配金で、その支払の宣言が当社の当該事業年度末以降にされたもの。 (2) 発行体が毎年1月の配当支払日に本優先出資証券に対して支払う配当は、直前の7月の配当支払日に適用された上記(1)の分配制限の額が、(x)当該直前の7月の配当支払日に発行体が本優先出資証券について支払う旨宣言した配当の金額と(y)(当該1月の配当支払日の前日の時点において)当該直前の7月の配当支払日以降上記(1)の(b)に定める証券の所有者に対して支払う旨宣言された配当その他の分配金の金額の総額を超過する部分を限度とする。
残余財産分配請求優先額	1口当たり10,000,000円

(注) 清算事由、支払不能事由又は規制事由

清算事由:

()日本法に基づき当社の清算手続が開始された場合、又は()日本の管轄裁判所が、(a)破産法に基づき当社の破産手続開始の決定を行った場合、若しくは(b)会社更生法に基づき当社の事業の全部の廃止を内容とする更生計画案の作成を許可した場合

支払不能事由:

当社について、()破産法における支払不能が発生した場合、()当社の負債(基本的項目にかかる借入もしくは同様の債務を除く)が資産を超える状態が発生した場合、()日本における金融監督を行う行政機関が支払不能である旨判断し法令に基づく措置を行った場合

規制事由:

決算期末又は半期末において関係法令に基づき計算される当社の自己資本比率(第一基準)又は自己資本の内基本的項目の比率(第一基準)が当該法令の要求する最低限の比率を下回った場合

[8]	
発行体	MUFG Capital Finance 8 Limited
発行証券の種類	シリーズA 非累積型・固定/変動配当・優先出資証券 (以下、「本優先出資証券」という) 本優先出資証券の所有者は、当社の発行する残余財産分配の順位が最も優先する優先株式と実質的に同順位の残余財産分配請求権を有する(配当優先権の詳細については後述の「配当支払の内容」に記載)。
償還期限	永久 ただし、平成31年7月以降の配当支払日に、発行体はその裁量により、本優先出資証券の全部又は一部を償還することができる(一定の場合には、当該配当支払日前においても、発行体の裁量で、本優先出資証券の全部を償還することができる)。本優先出資証券の償還は、監督当局の事前承認(その時点で必要であれば)を含め法的な必要条件に則して行われる。
配当	非累積型・固定/変動配当 当初10年間は固定配当(ただし、平成31年7月以降の配当計算期間については、変動配当が適用される。なお、ステップアップ配当等の特約は付与されていない。)
発行総額	900億円(1口当たり発行価額10,000,000円)
払込日	平成21年3月19日
配当支払の内容	配当支払日 毎年1月25日と7月25日 当該日が営業日でない場合は、直後の営業日とする。ただし、平成32年1月以降の配当支払日については、直後の営業日が翌月になる場合は、直前の営業日とする。 配当支払方針 以下の強制停止事由又は任意停止事由が発生しない限り、配当は各配当支払日に支払われる。 強制停止事由 清算事由、支払不能事由又は規制事由 ^(注) が発生し、かつ継続している場合は、配当は支払われない。配当は、下記の配当制限又は分配制限が適用される場合、減額又は停止される。 任意停止事由 当社に発行済優先株式がなく、かつ直近の事業年度中のいずれの日の株主名簿に記載された株主に対しても普通株式にかかる配当を支払っていない場合は、配当は当社の選択により減額又は停止される。但し、当該減額又は支払停止は、あらゆる同順位証券への配当額が少なくとも同一の割合で減額されている場合にのみ有効となるものとする。 配当制限 当社がある事業年度中の株主名簿に記載された株主に対して、配当支払の順位が最優先の当社の優先株式に対する配当を全額又は一部支払わない場合には、当該事業年度終了直後の7月及びその直後の1月の配当支払日における本優先出資証券への配当は、同じ割合となる金額まで減額される。 分配制限 (1) 発行体が毎年7月の配当支払日に本優先出資証券に対して支払う配当は、直近に終了した当社の事業年度の末日時点における分配可能額から下記(a)及び(b)を控除した金額を限度とする。 (a) 直近に終了した当社の事業年度末日の株主名簿に記載された当社の全ての種類の優先株主に対して支払う旨宣言され、かつそのように確定した配当(ただし、中間配当がある場合は、その金額を除く)。 (b) 同順位証券の配当及びその他の分配金で、その支払の宣言が当社の当該事業年度末以降にされたもの。 (2) 発行体が毎年1月の配当支払日に本優先出資証券に対して支払う配当は、直前の7月の配当支払日に適用された上記(1)の分配制限の額が、(x)当該直前の7月の配当支払日に発行体が本優先出資証券について支払う旨宣言した配当の金額と(y)(当該1月の配当支払日の前日の時点において)当該直前の7月の配当支払日以降上記(1)の(b)に定める証券の所有者に対して支払う旨宣言された配当その他の分配金の金額の総額を超過する部分を限度とする。
残余財産分配請求優先額	1口当たり10,000,000円

(注) 清算事由、支払不能事由又は規制事由

清算事由:

()日本法に基づき当社の清算手続が開始された場合、又は()日本の管轄裁判所が、(a)破産法に基づき当社の破産手続開始の決定を行った場合、若しくは(b)会社更生法に基づき当社の事業の全部の廃止を内容とする更生計画案の作成を許可した場合

支払不能事由:

当社について、()破産法における支払不能が発生した場合、()当社の負債(基本的項目にかかる借入もしくは同様の債務を除く)が資産を超える状態が発生した場合、()日本における金融監督を行う行政機関が支払不能である旨判断し法令に基づく措置を行った場合

規制事由:

決算期末又は半期末において関係法令に基づき計算される当社の自己資本比率(第一基準)又は自己資本の内基本的項目の比率(第一基準)が当該法令の要求する最低限の比率を下回った場合

[8]	
発行体	MUFG Capital Finance 8 Limited
発行証券の種類	シリーズB 非累積型・固定/変動配当・優先出資証券 (以下、「本優先出資証券」という) 本優先出資証券の所有者は、当社の発行する残余財産分配の順位が最も優先する優先株式と実質的に同順位の残余財産分配請求権を有する(配当優先権の詳細については後述の「配当支払の内容」に記載)。
償還期限	永久 ただし、平成26年7月以降の配当支払日に、発行体はその裁量により、本優先出資証券の全部又は一部を償還することができる(一定の場合には、当該配当支払日前においても、発行体の裁量で、本優先出資証券の全部を償還することができる)。本優先出資証券の償還は、監督当局の事前承認(その時点で必要であれば)を含め法的な必要条件に則して行われる。
配当	非累積型・固定/変動配当 当初5年間は固定配当(ただし、平成26年7月以降の配当計算期間については、変動配当が適用される。なお、ステップアップ配当等の特約は付与されていない。)
発行総額	74億円(1口当たり発行価額10,000,000円)
払込日	平成21年3月19日
配当支払の内容	配当支払日 毎年1月25日と7月25日 当該日が営業日でない場合は、直後の営業日とする。ただし、平成27年1月以降の配当支払日については、直後の営業日が翌月になる場合は、直前の営業日とする。 配当支払方針 以下の強制停止事由又は任意停止事由が発生しない限り、配当は各配当支払日に支払われる。 強制停止事由 清算事由、支払不能事由又は規制事由 ^(注) が発生し、かつ継続している場合は、配当は支払われない。配当は、下記の配当制限又は分配制限が適用される場合、減額又は停止される。 任意停止事由 当社に発行済優先株式がなく、かつ直近の事業年度中のいずれの日の株主名簿に記載された株主に対しても普通株式にかかる配当を支払っていない場合は、配当は当社の選択により減額又は停止される。但し、当該減額又は支払停止は、あらゆる同順位証券への配当額が少なくとも同一の割合で減額されている場合のみ有効となるものとする。 配当制限 当社がある事業年度中の株主名簿に記載された株主に対して、配当支払の順位が最優先の当社の優先株式に対する配当を全額又は一部支払わない場合には、当該事業年度終了直後の7月及びその直後の1月の配当支払日における本優先出資証券への配当は、同じ割合となる金額まで減額される。 分配制限 (1) 発行体が毎年7月の配当支払日に本優先出資証券に対して支払う配当は、直近に終了した当社の事業年度の末日時点における分配可能額から下記(a)及び(b)を控除した金額を限度とする。 (a) 直近に終了した当社の事業年度末日の株主名簿に記載された当社の全ての種類の優先株主に対して支払う旨宣言され、かつそのように確定した配当(ただし、中間配当がある場合は、その金額を除く)。 (b) 同順位証券の配当及びその他の分配金で、その支払の宣言が当社の当該事業年度末以降にされたもの。 (2) 発行体が毎年1月の配当支払日に本優先出資証券に対して支払う配当は、直前の7月の配当支払日に適用された上記(1)の分配制限の額が、(x)当該直前の7月の配当支払日に発行体が本優先出資証券について支払う旨宣言した配当の金額と(y)(当該1月の配当支払日の前日の時点において)当該直前の7月の配当支払日以降上記(1)の(b)に定める証券の所有者に対して支払う旨宣言された配当その他の分配金の金額の総額を超過する部分を限度とする。
残余財産分配請求優先額	1口当たり10,000,000円

(注) 清算事由、支払不能事由又は規制事由

清算事由:

()日本法に基づき当社の清算手続が開始された場合、又は()日本の管轄裁判所が、(a)破産法に基づき当社の破産手続開始の決定を行った場合、若しくは(b)会社更生法に基づき当社の事業の全部の廃止を内容とする更生計画案の作成を許可した場合

支払不能事由:

当社について、()破産法における支払不能が発生した場合、()当社の負債(基本的項目にかかる借入もしくは同様の債務を除く)が資産を超える状態が発生した場合、()日本における金融監督を行う行政機関が支払不能である旨判断し法令に基づく措置を行った場合

規制事由:

決算期末又は半期末において関係法令に基づき計算される当社の自己資本比率(第一基準)又は自己資本の内基本的項目の比率(第一基準)が当該法令の要求する最低限の比率を下回った場合

[9]	
発行体	MUFG Capital Finance 9 Limited
発行証券の種類	シリーズA 非累積型・固定/変動配当・優先出資証券 (以下、「本優先出資証券」という) 本優先出資証券の所有者は、当社の発行する残余財産分配の順位が最も優先する優先株式と実質的に同順位の残余財産分配請求権を有する(配当優先権の詳細については後述の「配当支払の内容」に記載)。
償還期限	永久 ただし、平成32年1月以降の配当支払日に、発行体はその裁量により、本優先出資証券の全部又は一部を償還することができる(一定の場合には、当該配当支払日前においても、発行体の裁量で、本優先出資証券の全部を償還することができる)。本優先出資証券の償還は、監督当局の事前承認(その時点で必要であれば)を含め法的な必要条件に則して行われる。
配当	非累積型・固定/変動配当 当初10年間は固定配当(ただし、平成32年1月以降の配当計算期間については、変動配当が適用される。なお、ステップアップ配当等の特約は付与されていない。)
発行総額	1,300億円(1口当たり発行価額10,000,000円)
払込日	平成21年7月29日
配当支払の内容	配当支払日 毎年1月25日と7月25日 当該日が営業日でない場合は、直後の営業日とする。ただし、平成32年7月以降の配当支払日については、直後の営業日が翌月になる場合は、直前の営業日とする。 配当支払方針 以下の強制停止事由又は任意停止事由が発生しない限り、配当は各配当支払日に支払われる。 強制停止事由 清算事由、支払不能事由又は規制事由 ^(注) が発生し、かつ継続している場合は、配当は支払われない。配当は、下記の配当制限又は分配制限が適用される場合、減額又は停止される。 任意停止事由 当社に発行済優先株式がなく、かつ直近の事業年度中のいずれの日の株主名簿に記載された株主に対しても普通株式にかかる配当を支払っていない場合は、配当は当社の選択により減額又は停止される。但し、当該減額又は支払停止は、あらゆる同順位証券への配当額が少なくとも同一の割合で減額されている場合のみ有効となるものとする。 配当制限 当社がある事業年度中の株主名簿に記載された株主に対して、配当支払の順位が最優先の当社の優先株式に対する配当を全額又は一部支払わない場合には、当該事業年度終了直後の7月及びその直後の1月の配当支払日における本優先出資証券への配当は、同じ割合となる金額まで減額される。 分配制限 (1) 発行体が毎年7月の配当支払日に本優先出資証券に対して支払う配当は、直近に終了した当社の事業年度の末日時点における分配可能額から下記(a)及び(b)を控除した金額を限度とする。 (a) 直近に終了した当社の事業年度末日の株主名簿に記載された当社の全ての種類の優先株主に対して支払う旨宣言され、かつそのように確定した配当(ただし、中間配当がある場合は、その金額を除く)。 (b) 同順位証券の配当及びその他の分配金で、その支払の宣言が当社の当該事業年度末以降にされたもの。 (2) 発行体が毎年1月の配当支払日に本優先出資証券に対して支払う配当は、直前の7月の配当支払日に適用された上記(1)の分配制限の額が、(x)当該直前の7月の配当支払日に発行体が本優先出資証券について支払う旨宣言した配当の金額と(y)(当該1月の配当支払日の前日の時点において)当該直前の7月の配当支払日以降上記(1)の(b)に定める証券の所有者に対して支払う旨宣言された配当その他の分配金の金額の総額を超過する部分を限度とする。
残余財産分配請求優先額	1口当たり10,000,000円

(注) 清算事由、支払不能事由又は規制事由

清算事由:

()日本法に基づき当社の清算手続が開始された場合、又は()日本の管轄裁判所が、(a)破産法に基づき当社の破産手続開始の決定を行った場合、若しくは(b)会社更生法に基づき当社の事業の全部の廃止を内容とする更生計画案の作成を許可した場合

支払不能事由:

当社について、()破産法における支払不能が発生した場合、()当社の負債(基本的項目にかかる借入もしくは同様の債務を除く)が資産を超える状態が発生した場合、()日本における金融監督を行う行政機関が支払不能である旨判断し法令に基づく措置を行った場合

規制事由:

決算期末又は半期末において関係法令に基づき計算される当社の自己資本比率(第一基準)又は自己資本の内基本的項目の比率(第一基準)が当該法令の要求する最低限の比率を下回った場合

[9]	
発行体	MUFG Capital Finance 9 Limited
発行証券の種類	シリーズB 非累積型・固定/変動配当・優先出資証券 (以下、「本優先出資証券」という) 本優先出資証券の所有者は、当社の発行する残余財産分配の順位が最も優先する優先株式と実質的に同順位の残余財産分配請求権を有する(配当優先権の詳細については後述の「配当支払の内容」に記載)。
償還期限	永久 ただし、平成32年1月以降の配当支払日に、発行体はその裁量により、本優先出資証券の全部又は一部を償還することができる(一定の場合には、当該配当支払日前においても、発行体の裁量で、本優先出資証券の全部を償還することができる)。本優先出資証券の償還は、監督当局の事前承認(その時点で必要であれば)を含め法的な必要条件に則して行われる。
配当	非累積型・固定/変動配当 当初10年間は固定配当(ただし、平成32年1月以降の配当計算期間については、変動配当が適用されるとともに、ステップアップ配当が付与される。)
発行総額	1,100億円(1口当たり発行価額10,000,000円)
払込日	平成21年7月29日
配当支払の内容	配当支払日 毎年1月25日と7月25日 当該日が営業日でない場合は、直後の営業日とする。ただし、平成32年7月以降の配当支払日については、直後の営業日が翌月になる場合は、直前の営業日とする。 配当支払方針 以下の強制停止事由又は任意停止事由が発生しない限り、配当は各配当支払日に支払われる。 強制停止事由 清算事由、支払不能事由又は規制事由 ^(注) が発生し、かつ継続している場合は、配当は支払われない。配当は、下記の配当制限又は分配制限が適用される場合、減額又は停止される。 任意停止事由 当社に発行済優先株式がなく、かつ直近の事業年度中のいずれの日の株主名簿に記載された株主に対しても普通株式にかかる配当を支払っていない場合は、配当は当社の選択により減額又は停止される。但し、当該減額又は支払停止は、あらゆる同順位証券への配当額が少なくとも同一の割合で減額されている場合のみ有効となるものとする。 配当制限 当社がある事業年度中の株主名簿に記載された株主に対して、配当支払の順位が最優先の当社の優先株式に対する配当を全額又は一部支払わない場合には、当該事業年度終了直後の7月及びその直後の1月の配当支払日における本優先出資証券への配当は、同じ割合となる金額まで減額される。 分配制限 (1) 発行体が毎年7月の配当支払日に本優先出資証券に対して支払う配当は、直近に終了した当社の事業年度の末日時点における分配可能額から下記(a)及び(b)を控除した金額を限度とする。 (a) 直近に終了した当社の事業年度末日の株主名簿に記載された当社の全ての種類の優先株主に対して支払う旨宣言され、かつそのように確定した配当(ただし、中間配当がある場合は、その金額を除く)。 (b) 同順位証券の配当及びその他の分配金で、その支払の宣言が当社の当該事業年度末以降にされたもの。 (2) 発行体が毎年1月の配当支払日に本優先出資証券に対して支払う配当は、直前の7月の配当支払日に適用された上記(1)の分配制限の額が、(x)当該直前の7月の配当支払日に発行体が本優先出資証券について支払う旨宣言した配当の金額と(y)(当該1月の配当支払日の前日の時点において)当該直前の7月の配当支払日以降上記(1)の(b)に定める証券の所有者に対して支払う旨宣言された配当その他の分配金の金額の総額を超過する部分を限度とする。
残余財産分配請求優先額	1口当たり10,000,000円

(注) 清算事由、支払不能事由又は規制事由

清算事由:

()日本法に基づき当社の清算手続が開始された場合、又は()日本の管轄裁判所が、(a)破産法に基づき当社の破産手続開始の決定を行った場合、若しくは(b)会社更生法に基づき当社の事業の全部の廃止を内容とする更生計画案の作成を許可した場合

支払不能事由:

当社について、()破産法における支払不能が発生した場合、()当社の負債(基本的項目にかかる借入もしくは同様の債務を除く)が資産を超える状態が発生した場合、()日本における金融監督を行う行政機関が支払不能である旨判断し法令に基づく措置を行った場合

規制事由:

決算期末又は半期末において関係法令に基づき計算される当社の自己資本比率(第一基準)又は自己資本の内基本的項目の比率(第一基準)が当該法令の要求する最低限の比率を下回った場合

[9]	
発行体	MUFG Capital Finance 9 Limited
発行証券の種類	シリーズC 非累積型・固定/変動配当・優先出資証券 (以下、「本優先出資証券」という) 本優先出資証券の所有者は、当社の発行する残余財産分配の順位が最も優先する優先株式と実質的に同順位の残余財産分配請求権を有する(配当優先権の詳細については後述の「配当支払の内容」に記載)。
償還期限	永久 ただし、平成27年1月以降の配当支払日に、発行体はその裁量により、本優先出資証券の全部又は一部を償還することができる(一定の場合には、当該配当支払日前においても、発行体の裁量で、本優先出資証券の全部を償還することができる)。本優先出資証券の償還は、監督当局の事前承認(その時点で必要であれば)を含め法的な必要条件に則して行われる。
配当	非累積型・固定/変動配当 当初5年間は固定配当(ただし、平成27年1月以降の配当計算期間については、変動配当が適用される。なお、ステップアップ配当等の特約は付与されていない。)
発行総額	1,300億円(1口当たり発行価額10,000,000円)
払込日	平成21年7月29日
配当支払の内容	配当支払日 毎年1月25日と7月25日 当該日が営業日でない場合は、直後の営業日とする。ただし、平成27年7月以降の配当支払日については、直後の営業日が翌月になる場合は、直前の営業日とする。 配当支払方針 以下の強制停止事由又は任意停止事由が発生しない限り、配当は各配当支払日に支払われる。 強制停止事由 清算事由、支払不能事由又は規制事由 ^(注) が発生し、かつ継続している場合は、配当は支払われない。配当は、下記の配当制限又は分配制限が適用される場合、減額又は停止される。 任意停止事由 当社に発行済優先株式がなく、かつ直近の事業年度中のいずれの日の株主名簿に記載された株主に対しても普通株式にかかる配当を支払っていない場合は、配当は当社の選択により減額又は停止される。但し、当該減額又は支払停止は、あらゆる同順位証券への配当額が少なくとも同一の割合で減額されている場合のみ有効となるものとする。 配当制限 当社がある事業年度中の株主名簿に記載された株主に対して、配当支払の順位が最優先の当社の優先株式に対する配当を全額又は一部支払わない場合には、当該事業年度終了直後の7月及びその直後の1月の配当支払日における本優先出資証券への配当は、同じ割合となる金額まで減額される。 分配制限 (1) 発行体が毎年7月の配当支払日に本優先出資証券に対して支払う配当は、直近に終了した当社の事業年度の末日時点における分配可能額から下記(a)及び(b)を控除した金額を限度とする。 (a) 直近に終了した当社の事業年度末日の株主名簿に記載された当社の全ての種類の優先株主に対して支払う旨宣言され、かつそのように確定した配当(ただし、中間配当がある場合は、その金額を除く)。 (b) 同順位証券の配当及びその他の分配金で、その支払の宣言が当社の当該事業年度末以降にされたもの。 (2) 発行体が毎年1月の配当支払日に本優先出資証券に対して支払う配当は、直前の7月の配当支払日に適用された上記(1)の分配制限の額が、(x)当該直前の7月の配当支払日に発行体が本優先出資証券について支払う旨宣言した配当の金額と(y)(当該1月の配当支払日の前日の時点において)当該直前の7月の配当支払日以降上記(1)の(b)に定める証券の所有者に対して支払う旨宣言された配当その他の分配金の金額の総額を超過する部分を限度とする。
残余財産分配請求優先額	1口当たり10,000,000円

(注) 清算事由、支払不能事由又は規制事由

清算事由:

()日本法に基づき当社の清算手続が開始された場合、又は()日本の管轄裁判所が、(a)破産法に基づき当社の破産手続開始の決定を行った場合、若しくは(b)会社更生法に基づき当社の事業の全部の廃止を内容とする更生計画案の作成を許可した場合

支払不能事由:

当社について、()破産法における支払不能が発生した場合、()当社の負債(基本的項目にかかる借入もしくは同様の債務を除く)が資産を超える状態が発生した場合、()日本における金融監督を行う行政機関が支払不能である旨判断し法令に基づく措置を行った場合

規制事由:

決算期末又は半期末において関係法令に基づき計算される当社の自己資本比率(第一基準)又は自己資本の内基本的項目の比率(第一基準)が当該法令の要求する最低限の比率を下回った場合

[前へ](#)

2 【生産、受注及び販売の状況】

「生産、受注及び販売の状況」は、銀行持株会社としての業務の性格上、該当する情報がないため記載しておりません。

3 【対処すべき課題】

今回の東日本大震災の影響は甚大であり、日本を代表する金融グループとして、円滑な資金供給等を通じ、被災地の復興を金融面からしっかりと支えてまいります。

平成23年度は、平成21年度にスタートさせた中期経営計画の最終年度に当たり、持続的成長を実現する年と位置づけています。株主還元の充実が図れるよう、一段の利益成長を実現するため、以下を重点課題として取り組んでまいります。

(成長戦略の推進)

当社グループでは、持株会社にリテール・法人・国際・受託財産の各連結事業本部を設置し^{*}、グループ総合力を発揮すべく、業態の枠を超えて成長戦略を推進いたします。

リテール事業では、お客さまのライフステージに合わせて資産運用、相続・不動産、借入れなどの様々なニーズにお応えする商品を提供してまいります。

法人事業では、モルガン・スタンレーとの国内の証券会社統合によるシナジーの更なる発揮を目指すなど、C I B (Corporate & Investment Banking) 戦略を強力に推進いたします。

国際事業では、成長期待の高いアジアを中心にネットワークの更なる充実を図るとともに、C I B戦略の推進、モルガン・スタンレーとの提携、M & A戦略を通じて、ビジネスの拡大とプレゼンスの向上を目指します。

受託財産事業では、グループ内連携や商品開発の強化を通じて受託残高の増強を図るとともに、グローバルな運用機関としてのプレゼンスの向上にも努めます。

グループ力を結集し、収益力の強化を図ってまいります。

^{*}国際連結事業本部は平成23年7月1日設置予定

(経営基盤の強化)

経営基盤の強化についても、しっかりと進めてまいります。

業務の効率化を図ったうえで本部人員を削減し、営業現場や戦略分野に投入するなど、経費構造の一層の効率化に取り組んでまいります。

引き続き保有株式の削減を進めるとともに、グループベースでの信用リスクのコントロールに努めます。

国際的な自己資本規制改革の動向も注視しつつ、自己資本の適切な管理・運営に取り組み、円滑な資金供給に努めてまいります。

なお、平成22年度決算において、グループの中核会社の一つである三菱UFJモルガン・スタンレー証券が多額の特定取引損失を計上いたしました。かかる事実を重く受け止め、同社の業務運営・リスク管理態勢強化に取り組んでまいります。

(CSR経営の推進・ブランドの強化)

M U F Gならではのサービスの提供によりお客さま満足度の向上を図るとともに、CSR (企業の社会的責任) を重視した経営を実践してまいります。このため、当社グループの役職員一人ひとりが、「お客さま起点」、「現場起点」で主体的に考え行動してまいります。

当社グループは、「地球環境問題への対応」、「次世代社会の担い手育成」の2つをCSR活動の重点領域と定めています。特に環境問題については「MUFJ環境に関する行動方針」を制定し、具体的な取り組みを進めています。総合金融グループならではの視点に立ち、企業・個人に必要な資金が供給されるようサポートしていくとともに、お客さまのニーズにお応えする商品・サービスの提供に努めてまいります。

また、今回の震災への対応につきましても、被災地の皆さまのお役に立てるよう全力を挙げて取り組んでまいります。

今後とも、「サービスNo. 1、信頼度No. 1、国際性No. 1」をモットーに、広く社会の皆さまから共感・支持をいただけるMUFJブランドの維持・強化に努めてまいります。

4 【事業等のリスク】

当社および当社グループの事業その他に関するリスクについて、投資者の判断に重要な影響を及ぼす可能性があると考えられる主な事項を記載しております。また、必ずしもそのようなリスク要因に該当しない事項についても、投資者の投資判断上、重要であると考えられる事項は、投資者に対する積極的な情報開示の観点から以下に開示しております。なお、当社は、これらのリスク発生の可能性を認識した上で、発生の回避および発生した場合の対応に努める所存です。

本項においては、将来に関する事項が含まれておりますが、当該事項は、別段の記載のない限り、本有価証券報告書提出日現在において判断したものです。

1. 当社の出資・資本提携等に関するリスク

当社グループは、広範な金融商品およびサービスを提供する世界屈指の総合金融グループの創設という戦略的施策の一環として、出資・資本提携等を実施しております。当社グループは、今後も出資・資本提携等を行う可能性があります。出資先の属する業界の想定外の変化、出資先の関係する法令・会計基準の変更や経済の停滞、出資先の戦略や財務状況の変化等により、出資・資本提携等が解消され、または想定通りのシナジーその他の効果を得られない可能性があります。このような場合、当社グループの事業戦略、財政状態および経営成績が悪影響を受ける可能性があります。

2. モルガン・スタンレーとの戦略的提携に関するリスク

(1) 戦略的提携に関するリスク

当社は、モルガン・スタンレーの普通株式および優先株式を保有する(潜在株式調整後ベースの議決権比率で約20%、以下の(2)記載の任意転換後は約22.4%を予定。)とともに、日本における証券業務について合弁会社を共同運営するほか、米州におけるコーポレートファイナンス業務において提携する等、モルガン・スタンレーと戦略的提携関係にあります。

当社は、モルガン・スタンレーとの協働の将来性等を見込んだうえで戦略的提携関係に入り、更に以下の(2)記載の優先株式の任意転換を通じて、戦略的提携関係の更なる深化を図っていく予定ですが、それらの判断の前提となった認識とは異なる社会・経済金融環境が生じた場合や人員、商品、サービスにおける協働または合弁会社の運営・管理体制や事業・戦略の構築・実施が想定通りにいかない場合等においては、提携関係から期待したとおりのシナジーその他の効果を得られない可能性があります。

モルガン・スタンレーとの戦略的提携関係が解消された場合には、当社グループの事業戦略、財政状態および経営成績に悪影響を及ぼす可能性があります。また、当社は上記のとおりモルガン・スタンレーに大規模な出資を行い、同社の普通株式および優先株式を保有しているものの、以下の(2)記載の優先株式の任意転換後も含めて支配株主ではなく、同社の事業等を支配し、また同社に関する決定をすることはできません。モルガン・スタンレーが当社グループの利益に合致しない決定を独自に行う場合、結果として当初想定したモルガン・スタンレーとの戦略的提携の目的が達成できない可能性があります。また、当社はモルガン・スタンレーの支配株主ではないものの、同社に対して大規模な投資を行っているため、同社の財政状態又は経営成績が悪化した場合、当社が多額の投資損失を被り、さらに、当社グループの評判を損なう可能性があります。

(2) 任意転換に関する合意

当社は、平成23年4月、モルガン・スタンレーとの間で、当社が現在保有しているモルガン・スタンレーの転換型優先株式を普通株式に任意転換することに合意しました。当社は、かかる任意転換によって、モルガン・スタンレーの議決権の約22.4%を取得し、モルガン・スタンレーとの一層の戦略的提携の深化を図っていくことを計画しております。

上記の任意転換は、各国法令上の手続の完了を含めた複数の事項を条件としているところ、これらが予定通り成就しないためまたはその他の何らかの事由により任意転換ができない可能性もあります。これらの場合、モルガン・スタンレーとの戦略的提携の一層の深化が当社の想定通りに進まない可能性があります。

(3) 持分法適用に伴う影響

当社は、上記任意転換により、モルガン・スタンレーの議決権の約22.4%を取得するとともに、転換に際し、モルガン・スタンレーへの取締役派遣員数を現状の1名から2名に増員する計画であり、これらにより、任意転換後は、モルガン・スタンレーは当社の持分法適用関連会社となる予定です。

モルガン・スタンレーが当社の持分法適用関連会社となった場合、当社は、モルガン・スタンレーの損益の持分比率相当割合を持分法投資損益として認識することとなることから、当社グループの業績は、これまで以上に、モルガン・スタンレーの業績動向の影響を受けることとなります。

3. 保有株式に係るリスク

当社グループは市場性のある株式を大量に保有しております。株価が下落した場合には、保有有価証券に減損または評価損が発生し、当社グループの財政状態および経営成績に悪影響を与えるとともに、自己資本比率の低下を招くおそれがあります。

4. 貸出業務に関するリスク

(1) 不良債権の状況

当社グループでは、平成17年の発足以降、不良債権残高は徐々に減少しておりましたが、平成20年9月の「リーマンショック」後の景気悪化等の影響により、近年は増加に転じております。今後、国内外の景気の悪化、不動産価格および株価の下落、当社グループの貸出先の経営状況および世界の経済環境の変動等により、当社グループの不良債権および与信関係費用は更に増加する可能性もあり、当社グループの財政状態および経営成績に悪影響を及ぼし、自己資本の減少につながる可能性があります。

(2) 貸倒引当金の状況

当社グループは、貸出先の状況、差入れられた担保の価値および経済全体に関する前提および見積りに基づいて、貸倒引当金を計上しております。実際の貸倒れが貸倒引当金計上時点における前提および見積りと乖離し、貸倒引当金を大幅に上回り、貸倒引当金が不十分となることもありえます。また、経済状態全般の悪化により、設定した前提および見積りを変更せざるを得なくなり、担保価値の下落、またはその他の予期せざる理由により、当社グループは貸倒引当金の積み増しをせざるを得なくなるおそれがあります。

(3) 業績不振企業の状況

当社グループの貸出先の中には業績不振の先が見られます。これらの企業の中には、法的手続または「事業再生ADR(裁判外紛争解決手続)」などに沿って行われる債権放棄を含めた任意整理により、再建を行っている企業もあります。

このことは、当社グループの不良債権問題に悪影響を与えてきました。景気の悪化や業界内の競争激化、他の債権者からの支援の打ち切りや縮小等により、再建が奏功しない場合には、これらの企業の倒産が新たに発生するおそれがあります。これらの企業の経営不振その他の問題が続いたり拡大する場合や当社グループによる債権放棄を余儀なくされた場合には、当社グループの与信関係費用が増大し、当社グループの不良債権問題が悪化するおそれがあります。

(4) 貸出先への対応

当社グループは、回収の効率・実効性その他の観点から、貸出先に債務不履行等が生じた場合においても、当社グループが債権者として有する法的な権利のすべてを必ずしも実行しない場合があります。

また、当社グループは、それが合理的と判断される場合には、貸出先に対して債権放棄または追加貸出や追加出資を行って支援をすることもありえます。かかる貸出先に対する支援を行った場合は、当社グループの貸出残高が大きく増加し、与信関係費用が増加する可能性や追加出資に係る株価下落リスクが発生する可能性もあります。

(5) 権利行使の困難性

当社グループは、不動産市場における流動性の欠如または価格の下落、有価証券の価格の下落等の事情により、担保権を設定した不動産もしくは有価証券を換金し、または貸出先の保有するこれらの資産に対して強制執行することが事実上できない可能性があります。

(6) 不良債権問題等に影響しうる他の要因

将来、金利が上昇する局面では、日本国債等保有債券の価格下落、貸出スプレッドの変化、金利負担に耐えられなくなる貸出先の出現による不良債権の増加等により、当社グループの財政状態および経営成績に悪影響を及ぼすおそれがあります。

将来、為替が大幅に変動する局面では、これに伴うコスト上昇、売上の減少、為替系デリバティブ(通貨オプション等)の評価損発生に伴う財務負担等による与信先の業績悪化、及びこのようなデリバティブ取引の決済負担に耐えられなくなる与信先の出現による不良債権の増加等により、当社グループの財政状態および経営成績に悪影響を及ぼすおそれがあります。

原油や鉄鋼等の原材料価格の高騰などによる仕入れや輸送などのコスト上昇を販売価格に十分に転嫁できない貸出先等を中心に不良債権が増加した場合、当社グループの財政状態および経営成績に悪影響を及ぼす可能性があります。

本邦の金融機関(銀行、ノンバンク、証券会社および保険会社等を含みます。)の中には、資産内容の劣化およびその他の財務上の問題が引続き存在している可能性があり、今後一層悪化する可能性やこれらの問題が新たに発生する可能性もあります。こうした本邦金融機関の財政的困難が継続、悪化または発生すると、それらの金融機関の流動性および支払能力に問題が生じるおそれもあり、以下の理由により当社グループに悪影響を及ぼす可能性があります。

- ・問題の生じた金融機関が貸出先に対して財政支援を打ち切るまたは減少させるかもしれません。その結果、当該貸出先の破綻や、当該貸出先に対して貸出をしている当社グループの不良債権の増加を招くかもしれません。
- ・経営破綻に陥った金融機関に対する支援に当社グループが参加を要請されるおそれがあります。
- ・当社グループは、一部の金融機関の株式を保有しております。
- ・政府が経営を支配する金融機関の資本増強や、収益拡大等のために、規制上、税務上、資金調達上またはその他の特典を当該金融機関に供与するような事態が生じた場合、当社グループは競争上の不利益を被るかもしれません。
- ・預金保険の基金が不十分であることが判明した場合、預金保険の保険料が引き上げられるおそれがあります。
- ・金融機関の破綻または政府による金融機関の経営権取得により、金融機関に対する預金者の信認が全般的に低下する、または金融機関を取巻く全般的環境に悪影響を及ぼすおそれがあります。
- ・銀行業に対する否定的・懐疑的なマスコミ報道(内容の真偽、当否を問いません。)により当社グループの風評、信任等が低下するおそれがあります。

5. トレーディング・投資活動に伴うリスク

当社グループは、デリバティブを含む様々な金融商品を取り扱う広範なトレーディング業務および投資活動を行っております。従いまして、当社グループの財政状態および経営成績は、かかる活動に伴うリスクにさらされております。かかるリスクとしては、特に、内外金利、為替レート、株価および債券の市場変動等が挙げられます。例えば、内外金利が上昇した場合、当社グループの保有する大量の国債をはじめとする債券ポートフォリオの価値に悪影響を及ぼす可能性があります。円高となった場合は、当社グループの外貨建て投資の財務諸表上の価値が減少し、売却損や評価損が発生する可能性があります。当社グループでは、このような内外金利、為替レート、有価証券等の様々な市場の変動により損失が発生するリスクを市場リスクとして、市場全体の変動による損失を被るリスクである「一般市場リスク」と、特定の債券・株式等の金融商品の価格が市場全体の変動と異なって変動することにより損失を被るリスクである「個別リスク」に区分して管理しております。これらのリスク計測には、過去の市場変動に基づきポートフォリオの市場価値が今後一定期間でどの程度減少し得るかを統計的に推計する方法を採用しており、この手法により計測した一般市場リスク量と個別リスク量の合算値を市場リスク量としております。ただし、このように計算された市場リスク量は、その性質上、実際のリスクの程度を常に正確に反映できるわけではなく、またこのように示されたリスク量を上回るリスクが現実化する可能性もあります。

6. 為替リスク

当社グループの業務は為替レートの変動の影響を受けます。円が変動した場合、三菱東京UFJ銀行の完全子会社であるUnionBanCal Corporation(その銀行子会社であるUnion Bank, N.A.を含め、以下「UNBC」といいます。)の取引の大部分を含む外貨建て取引の円貨換算額も変動することになります。さらに、当社グループの資産および負債の一部は外貨建てで表示されております。かかる外貨建ての資産と負債の額が通貨毎に同額で相殺されない場合、または適切にヘッジされていない場合、自己資本比率を含む当社グループの財政状態および経営成績は、為替レートの変動により、マイナスの影響を受ける可能性があります。

7. 当社グループの格付低下等に伴う資金流動性等の悪化リスク

格付機関が当社グループの格付けを引き下げた場合、当社グループのトレジャリー業務およびその他の業務は悪影響を受けるおそれがあります。当社グループの格付けが引き下げられた場合、当社グループのトレジャリー業務は、取引において不利な条件を承諾せざるを得なくなったり、または一定の取引を行うことができなくなるおそれがあり、加えて当社グループの資本・資金調達にも悪影響を及ぼすことがあります。かかる事態が生じた場合には、当社グループのトレジャリー業務および他の業務の収益性に悪影響を与え、当社グループの財政状態および経営成績にも悪影響を与えます。

8. 当社グループのビジネス戦略が奏功しないリスク

当社グループは、収益力増強のために様々なビジネス戦略を実施しておりますが、以下に述べるものをはじめとする様々な要因が生じた場合には、これら戦略が功を奏しないか、当初想定していた結果をもたらさない可能性があり、また、ビジネス戦略自体を変更する可能性があります。

- ・優良取引先への貸出ボリュームの増大が進まないこと。
- ・既存の貸出についての利鞘拡大が進まないこと。
- ・競争状況または市場環境により、当社グループが目指している手数料収入の増大が期待通りの結果をもたらさないこと。
- ・経費削減等の効率化を図る戦略が期待通りに進まないこと。
- ・グループ内の意思決定の遅延・市場環境の変化などによって、グループ内の事業の統合・再編等(今後実施されるものも含む。以下、本項において「統合・再編等」という。)が遅延し、顧客やビジネスチャンスを失うこと。
- ・統合・再編等に伴うコストが予想以上に高額になる、または統合・再編等により効率化を図る戦略が予想以上に時間を要すること。
- ・統合・再編等に伴うシステム統合が円滑に進まないこと。
- ・当社グループの出資先が、財務上・業務上の困難に直面したり、戦略を変更したり、または当社グループを魅力的な提携先ではないと判断した結果、かかる出資先が当社グループとの提携を望まず、または提携を解消すること。または、当社グループの財政状態の悪化等により、出資先との提携を解消せざるをえないこと。

9. 業務範囲の拡大に伴うリスク

当社グループは、法令その他の条件の許す範囲内で、伝統的な銀行業務以外の分野に業務範囲を広げてきております。また、当社グループは、経営統合により子会社および関連会社も含めた業務範囲を大幅に拡大しております。当社グループがこのように業務範囲を拡大していけばいくほど、新しくかつ複雑なリスクにさらされます。当社グループは、拡大された業務範囲に関するリスクについては全く経験がないか、または限定的な経験しか有していないことがあります。変動の大きい市場業務であれば、利益も期待できる反面、損失が発生するリスクも伴います。当該業務に対して、適切な内部統制システムおよびリスク管理システムを構築すると共に、リスクに見合った自己資本を有していなければ、当社グループの財政状態および経営成績に悪影響を与えます。さらに業務範囲の拡大が予想通りに進展しない場合、または熾烈な競争により当該業務の収益性が悪化した場合、当社グループの業務範囲拡大への取組みが奏功しないおそれがあります。

10. 新興市場国に対するエクスポージャーに係るリスク

当社グループは支店や子会社のネットワークを通じてアジア、中南米、中東欧、中東等、新興市場地域でも活動を行っており、これらの国々に関係する様々な信用リスクおよび市場リスクにさらされております。具体的には、これらの国の通貨がさらに下落した場合、当該国における当社グループの貸出先の信用に悪影響が及ぶおそれがあります。当社グループの新興市場国の貸出先への貸付の多くは米ドル、ユーロまたはその他の外国通貨建てです。かかる貸出先は、現地通貨の為替変動に対してヘッジをしていないことが多いため、現地通貨が下落すれば、当社グループを含めた貸出人に債務を弁済することが困難となるおそれがあります。さらに、これらの国は、国内金利を引き上げて、自国通貨の価値を支えようとする場合もあります。そうなった場合、貸出先は国内の債務を弁済するためにさらに多くの経営資源を投入せざるを得なくなり、当社グループを含めた外国の貸出人に対して債務を弁済する能力に悪影響が及ぶおそれがあります。さらに、かかる事態またはこれに関連して信用収縮が生じれば、経済に悪影響を与え、当該国の貸出先および銀行の信用がさらに悪化し、当社グループに損失を生じさせるおそれがあります。

また、各地域、国に固有または共通の要因により、様々なリスクが顕在化した場合には、当社グループにおいてそれに応じた損失その他の悪影響が発生するおそれがあります。

11. UNBCに関するリスク

当社グループの重要な子会社であるUNBCの事業または経営の悪化により、当社グループの財政状態および経営成績は影響を受ける可能性があります。UNBCの財政状態および経営成績に悪影響を与える要因には、米国カリフォルニア州を中心とした米国の不動産・住宅業界その他の景気の悪化、カリフォルニア州を中心とした米国における銀行間の熾烈な競争、米国経済の不確実性、テロ攻撃の可能性、石油等の資源価格の変動、金利の上昇、米国金融制度上の制約、訴訟に伴う損失、貸出先の格付け低下および株価の低下、およびその結果生じる可能性のある企業の倒産等、ならびにUNBCおよびその子会社の内部統制および法令等遵守態勢の不備に起因する費用の発生等が含まれます。

12. 消費者金融業務に係るリスク

当社グループは、消費者金融業に従事する子会社や関連会社を有すると同時に消費者金融業者に対する貸出金を保有しております。消費者金融業に関しては、近時、「貸金業法」におけるいわゆるみなし弁済を厳格に解するものを含め、過払利息の返還請求をより容易にする一連の判例が出され、これらに伴い過払利息の返還を求める訴訟が増加しております。さらに、平成19年12月より改正「貸金業法」が段階的に施行され、平成22年6月にはみなし弁済制度の廃止や総量規制の導入等の改正が施行されました。同時に、「出資の受入れ、預り金及び金利等の取締りに関する法律」の改正の施行により、金銭消費貸借契約の上限金利が29.2%から20%に引き下げられました。このような中、業界大手を含む消費者金融業者に多数の破綻事例が生じるなど、消費者金融業を取り巻く環境は依然として厳しい状況であり、これらを含む要因により、消費者金融業に従事する当社の子会社や関連会社等が悪影響を受けた場合、当社グループの財政状態および経営成績に悪影響を及ぼす可能性があります。また、消費者金融業を営む当社グループの貸出先が悪影響を受けた場合、当社グループの消費者金融業者に対する貸出金の価値が毀損する可能性があります。

13. 世界経済の悪化・金融危機の再発により損失を計上するリスク

世界経済は、米国・欧州に端を発した世界金融危機・同時不況から、回復局面にあるものの、先進国経済は依然として雇用低迷・財政デフレ等の構造的問題を抱えています。一方で新興国経済は景気過熱やインフレ圧力に直面するなど、世界経済は新たな不安要因を露呈しており、再び不況局面となれば、当社グループの一部の投資ポートフォリオや貸出に悪影響が出るおそれがあります。例えば、当社グループが保有する有価証券の市場価格が下落することにより損失が拡大する等の可能性があります。また、クレジット市場の環境変化が、当社グループの貸出先に財務上の問題や債務不履行を生じさせる要因となり、信用が収縮する可能性もあります。さらに、こうした有価証券のさらなる市場価格下落や資本市場での信用収縮の動きにより、国内外の金融機関の信用力が低下、資本不足や資金繰り悪化から破綻に追い込まれるケースが増加する可能性もあります。かかる問題により、これらの金融機関との間の取引により当社グループが損失を被り、当社グループの財政状態および経営成績が悪影響を受ける可能性があります。加えて、世界的な金融危機の再発が世界の債券・株式市場や外国為替相場的大幅な変動を招くことなどにより、市場の混乱が世界経済に長期的な影響を及ぼす場合には、当社グループへの悪影響が深刻化する可能性があります。

各国政府や中央銀行は経済の安定促進のための様々な施策を実施または検討していますが、かかる新たに実施または検討されている施策にもかかわらず、日本および世界の金融市場や経済の状況が悪化するおそれがあります。また、日本および世界における経営環境は、当社の現在の予想よりも厳しくなる可能性もあり、その結果、当社グループの財政状態および経営成績が悪化する可能性があります。

加えて、当社グループの貸借対照表上の資産の大部分は、時価で計上する金融商品からなっています。一般的に、当社グループは市場価格を参照してこれらの金融商品の時価を定めています。時価で計上される金融商品の価値が下落した場合、対応する減損等が損益計算書上認識される可能性があります。世界金融危機・同時不況が再発すること等により、金融商品の市場価格が大きく下落し、または適切な価格を参照できない状況が発生する可能性があり、市場における大きな変動または市場における機能不全は、当社グループが保有する金融商品の時価に悪影響を及ぼす可能性があります。

さらに、金融商品の時価に関する会計上の取扱いについて、国際的な会計基準設定団体による見直しの議論が続いているところでもあるため、今後、制度・基準等が見直された場合には、当社グループが保有する金融商品の時価に悪影響を及ぼす可能性があります。

14. 外的要因(紛争・テロ・自然災害等)に関するリスク

紛争(深刻な政情不安を含む。)、テロ、自然災害(新型インフルエンザ等感染症の世界的流行を含む。)等の外的要因により、社会インフラに重大な障害が発生、または当社グループの事務センターやシステムセンターが直接被災、またはその他正常な業務遂行を困難とする状況が発生することで、当社グループの業務の全部または一部が停止するおそれがあります。

当社グループは、自然災害の中でも特に地震による災害リスクにさらされております。かかるリスクに対し必要な対策を講じるべく努力しておりますが、必ずしもあらゆる事態に対応できるとは限りません。なお、平成23年3月に発生した東日本大震災後の計画停電や節電対応等により、当社グループの店舗、ATMその他の施設の運営に支障が出る可能性があります。

さらに、かかる要因に起因して、景気の悪化、当社グループの貸出先の経営状況の悪化、株価の下落等の事由が生じ、これにより、当社グループの不良債権および与信関係費用が増加する、または、保有する金融商品において減損もしくは評価損が生じる可能性があります。

上記の場合、当社グループの事業、財政状態および経営成績に悪影響を及ぼすおそれがあります。

15. システムに関するリスク

当社グループの事業において、情報通信システムは非常に重要な要素の一つであり、インターネットまたはATMを通じた顧客サービスはもとより、当社グループの業務・勘定等の根幹をなしております。紛争(深刻な政情不安を含む。)、テロ、自然災害(新型インフルエンザ等感染症の世界的流行を含む。)等の外的要因に加えて、人為的ミス、事故、停電、ハッキング、コンピュータウィルス、通信事業者等の第三者の役務提供の瑕疵等により、情報通信システムの不具合・故障等が生じる可能性があります。この場合、その程度によっては、業務の停止およびそれに伴う損害賠償の負担その他の損失が発生し、また、行政処分の対象となる可能性があるほか、当社グループの評判が低下し、当社グループの事業、財政状態および経営成績に悪影響を及ぼすおそれがあります。

16. 競争に伴うリスク

近年、日本の金融制度は大幅に規制が緩和されてきており、これに伴い競争が激化してきております。さらに、日本の金融業界では大型統合が進んでおり、今後も様々な合従連衡が行われ、競争環境は益々厳しさを増す可能性があります。また、金融機関に対する規制の枠組み変更がグローバルに検討されており、これにより金融業界における競争環境が変化する可能性もあります。当社グループが、こうした競争的な事業環境において競争優位を得られない場合、当社グループの事業、財政状態および経営成績に悪影響を及ぼすおそれがあります。

17. 不公正・不適切な取引その他の行為が存在したとの指摘や、これらに伴う処分等を受けるリスク

当社グループは、現行の規制および規制に伴うコンプライアンス・リスク(当社グループが事業を営んでいる本邦および海外市場における法令、政策、自主規制等の変更による影響を含みます。)のもとで事業を行っております。当社グループのコンプライアンス・リスク管理態勢およびプログラムは、全ての法令規則に抵触することを完全に防止する効果を持たない可能性があります。

当社グループが適用ある法令および規則の全てを遵守できない場合、罰金、懲戒、評価の低下、業務停止命令、さらに極端な場合には業務についての許認可の取消しを受けることが考えられ、これにより当社グループの事業および経営成績が悪影響を受けるおそれがあります。規制に関する事項はまた、当社グループが将来、戦略的な活動を実施する場面で当局の許認可を取得する際に悪影響を及ぼすおそれがあります。

18. 規制変更のリスク

当社グループは、現時点の規制に従って、また、規制上のリスク(日本および当社グループが事業を営むその他の地域における、法律、規則、会計基準、政策、実務慣行、解釈および財政政策の変更等の影響を含みます。)を伴って、業務を遂行しております。将来における法律、規則、会計基準、政策、実務慣行、解釈、財政政策およびその他の政策の変更ならびにそれらによって発生する事態が、当社グループの業務遂行や業績等に悪影響を及ぼすおそれがあります。しかし、どのような影響が発生しうるかについて、その種類・内容・程度等を予測することは困難であり、当社グループがコントロールしうるものではありません。

19. テロ支援国家との取引に係るリスク

当社グループは、銀行子会社を通じて、イラン・イスラム共和国(以下「イラン」といいます。)等、米国国務省が「テロ支援国家」と指定している国における法主体またはこれらの国と関連する法主体との間の取引を実施しております。また、当社の銀行子会社はイランに駐在員事務所を設置しております。

米国法は、米国人が当該国家と取引を行うことを、一般的に禁止または制限しております。さらに、米国政府および年金基金をはじめとする米国の機関投資家が、イラン等のテロ支援国家と事業を実施する者との間で取引や投資を行うことを規制する動きがあるものと認識しております。このような動きによって、当社グループが米国政府および年金基金をはじめとする機関投資家、あるいは規制の対象となる者を、当社グループの顧客または投資家として獲得、維持できない結果となる可能性があります。加えて、社会的・政治的な状況に照らして、上記国家との関係が存在することによって、当社グループの評判が低下することも考えられます。上記状況は、当社グループの財政状態、経営成績および当社の株価に対して悪影響を及ぼす可能性があります。

また、平成22年7月、米国において、イランとの経済・金融取引等を制限する新しい法律が制定され、本邦においても、平成22年9月より、外国為替及び外国貿易法に基づき、イランの核活動等に寄与し得る銀行等に対する資産凍結等の措置がとられています。これを受けて、当社グループでは、かかる規制に則った措置を講じております。しかし、かかる措置が米国における規制に十分対応できていないと米国政府に判断された場合には、米国政府による何らかの規制上の措置の対象となる可能性があります。

20. 自己資本比率に関するリスク

(1) 自己資本比率規制および悪化要因

当社グループには、平成19年3月期より、自己資本比率に関する新しいバーゼル合意(バーゼル)に基づく規制が適用されております。当社グループは、海外営業拠点を有しておりますので、連結自己資本比率は「銀行法第52条の25の規定に基づき、銀行持株会社が銀行持株会社及びその子会社の保有する資産等に照らしそれらの自己資本の充実の状況が適当であるかどうかを判断するための基準」(平成18年金融庁告示第20号)に定められる第一基準(8%以上の維持)が適用されます。また、当社の銀行子会社である三菱東京UFJ銀行および三菱UFJ信託銀行も、海外営業拠点を有しておりますので、連結自己資本比率および単体自己資本比率は「銀行法第14条の2の規定に基づき、銀行がその保有する資産等に照らし自己資本の充実の状況が適当であるかどうかを判断するための基準」(平成18年金融庁告示第19号)に定められる国際統一基準(8%以上の維持)が適用されます。

当社グループまたは銀行子会社の自己資本比率が、要求される水準を下回った場合には、金融庁から、業務の全部または一部の停止等を含む様々な命令を受けることとなります。

また、当社グループ内の一部銀行子会社には、米国を含む諸外国において、自己資本比率規制が適用されており、要求される水準を下回った場合には、現地当局から様々な命令を受けることとなります。

当社グループおよび銀行子会社の自己資本比率に影響を与える要因には以下のものが含まれます。

- ・ 債務者および株式・債券の発行体の信用力の悪化に際して生じうるポートフォリオの変動による信用リスクアセットおよび期待損失の増加。
- ・ 不良債権の処分および債務者の信用力の悪化に際して生じうる与信関係費用の増加。
- ・ 有価証券ポートフォリオの価値の低下。
- ・ 銀行または銀行持株会社の自己資本比率の基準および算定方法の変更。
- ・ 繰延税金資産計上額の減額。
- ・ 当社グループの調達している劣後債務を同等の条件の劣後債務に借り換えることの困難。
- ・ 為替レートの不利益な変動。
- ・ 本項記載のその他の不利益な展開。

(2) 新規制

バーゼル銀行監督委員会は、先般の世界金融危機から得られた教訓に対処するための包括的な対応(バーゼル)の一部として、銀行の自己資本と流動性に係る国際的な基準を公表しました。かかる基準による新たな規制は、現在の自己資本比率規制よりも厳しいものであり、平成25年から段階的に適用される予定です。

(3) 繰延税金資産

上記の告示において、自己資本比率算定の基礎となる自己資本(以下、(3)乃至(4)において「自己資本」といいます。)の基本的項目に算入することができる繰延税金資産に制限を設けることが規定されております。繰延税金資産の基本的項目への算入額がかかる制限に抵触する場合には、当社グループおよび銀行子会社の自己資本比率が低下するおそれがあります。

現時点の本邦の会計基準では、ある一定の状況において、将来に実現すると見込まれる税務上の便益を繰延税金資産として計上することが認められています。繰延税金資産の計算は、将来の課税所得に関する予測・仮定を含めた様々な予測・仮定に基づいており、実際の結果がかかる予測・仮定とは異なる可能性があります。たとえ上記の告示により当社グループの自己資本に算入しうる繰延税金資産の額が影響を受けなくても、将来の課税所得の予測・仮定に基づいて、当社または当社の銀行子会社が繰延税金資産の一部または全部の回収ができないと判断された場合、当社グループの繰延税金資産は減額され、その結果、当社グループの財政状態および経営成績に悪影響を与えるとともに、自己資本比率の低下を招くこととなります。

(4) 劣後債務

一定の要件を満たす劣後債務は、自己資本比率の算出において補完的項目および準補完的項目として一定限度で自己資本の額に算入することができます。これらの既存の劣後債務の自己資本への算入期限到来に際し、マーケットの状況によっては、同等の条件で劣後債務を借り換えることができないおそれがあります。かかる場合、当社グループおよび銀行子会社の自己資本の額は減少し、自己資本比率が低下することとなります。

21. 退職給付債務に係るリスク

当社グループの年金資産の時価および運用利回りが下落・低下した場合、または予定給付債務を計算する前提となる保険数理上の前提・仮定に変更があった場合には、損失が発生する可能性があります。また、年金制度の変更により未認識の過去勤務費用が発生する可能性があります。金利環境の変動その他の要因も年金の未積立債務および年間積立額にマイナスの影響を与える可能性があります。

22. 情報漏洩に係るリスク

当社グループは、銀行法や金融商品取引法等に基づき、顧客情報を適切に取り扱うことが求められております。また、個人情報の保護に関する法律(個人情報保護法)に基づき、当社グループも個人情報取扱事業者として個人情報保護に係る義務等の遵守を求められております。

内部者、または外部者による不正なアクセスにより、顧客情報や当社グループの機密情報が漏洩したり、その漏洩した情報が悪用されたりした場合、行政処分の対象となるほか、顧客の経済的・精神的損害に対する損害賠償等、直接的な損失が発生する可能性があります。加えて、かかる事件が報道され、当社グループのレピュテーション・リスクが顕在化し、顧客やマーケット等の信頼を失うなど事業環境が悪化することにより、当社グループの事業、財政状態および経営成績に悪影響を及ぼすおそれがあります。

23. 風評に関するリスク

当社グループの評判は、顧客、投資家、監督官庁、および社会との関係を維持する上で極めて重要です。当社グループの評判は、法令遵守違反、従業員の不正行為、潜在的な利益相反に対する不適切な処理、訴訟、システム障害、コントロールすることが困難または不可能な顧客や相手方の行動、ならびに顧客との取引における不適切な取引慣行および優越的地位の濫用等の様々な原因により損なわれる可能性があります。これらを防ぐことができず、または適切に対処することができなかった場合には、当社グループは、現在または将来の顧客および投資家を失うこととなり、当社グループの事業、財政状態および経営成績に悪影響を及ぼす可能性があります。

24. 人材確保に係るリスク

当社グループは、有能な人材の確保・育成に努めておりますが、必要な人材を確保・育成できない場合には、当社グループの業務運営や業績等に悪影響を及ぼす可能性があります。

5 【経営上の重要な契約等】

(1) 子会社との経営管理契約の締結

当社は、当社グループの健全かつ適切な業務運営を確保するとともに、子会社の業務伸展を図るため、株式会社三菱東京UFJ銀行、三菱UFJ信託銀行株式会社、三菱UFJ証券ホールディングス株式会社、三菱UFJニコス株式会社、アコム株式会社、三菱UFJ投信株式会社(注)との間で、経営管理に関する契約を締結しております。

(注)三菱UFJ投信株式会社との間の経営管理に関する契約は、同社が三菱UFJ信託銀行株式会社の連結子会社となったことに伴い、平成23年4月1日付で解除しております。

(2) 株式会社三菱東京UFJ銀行によるThe Royal Bank of Scotland Groupのプロジェクトファイナンス関連資産の取得に関する売買契約書の締結について

当社の子会社である株式会社三菱東京UFJ銀行は、平成22年12月17日にプロジェクトファイナンス関連資産の取得に関して、The Royal Bank of Scotland Groupとの間で売買契約書(Sales and Purchase Agreement)を締結いたしました。

取得資産はローン関連資産約33億ポンドであり、主にEMEA(ヨーロッパ、中東及びアフリカ)地域における資源・電力及びその他のインフラ関連プロジェクトに関するローンにより構成されています。また、上記ローン関連資産の取得に伴い、付随するデリバティブ取引に関する権利義務を主に当社の子会社である三菱UFJセキュリティーズインターナショナル(ロンドン)が取得することになります。

今後、ローン関連資産等の譲渡手続きは、関係者の合意等を前提として、平成23年中を目途におおむね完了する予定です。

(3) 三菱UFJニコス株式会社の株主割当増資の引受について

当社及び農林中央金庫(以下「農林中金」という。)は、平成23年2月24日、三菱UFJニコス株式会社(以下「三菱UFJニコス」という。)の株主割当増資を引き受けることを決定し、当社、農林中金、三菱UFJニコスの間で株式引受契約を締結いたしました。

目的

当社と農林中金は、クレジットカード事業を、お客さまニーズの高まり、決済領域の拡がりから、持続的成長が見込める分野と考え、従来より、国内最大規模のカード会員と加盟店ネットワーク等を有する三菱UFJニコスの事業基盤の強化に取り組んでまいりました。

平成23年2月24日、三菱UFJニコスは、成長するクレジットカード市場を的確に捉え、事業競争力をより高めるために、コア事業の一層の強化と更なるコスト構造改革を主眼とする新中期経営計画を決定いたしました。この新中期経営計画の確実な実行と、三菱UFJニコスの財務基盤強化を図るため、当社及び農林中金は普通株式を株主割当の方法により引き受けることで合意いたしました。

株主割当増資の概要

(1) 募集株式の種類及び数	普通株式 653,594,771株
(2) 募集株式の払込金額(発行価格)	1株につき、金153円
(3) 募集株式の総額	約1,000億円
(4) 払込期日	平成23年3月30日

(5) 増加する資本金及び資本準備金 資本金：約500億円 資本準備金：約500億円

(6) 割当先及び割当株式数 株主割当 当社：555,451,666株(約85%)
農林中金：98,143,104株(約15%)

(なお、募集株式のうち1株は、会社法第202条第2項但書に基づき切り捨てられ、割当ては行われません。)

(注) 三菱UFJニコスは、所定の手続の完了後に、本件の株主割当増資(以下「本件増資」という。)と同時に資本金及び資本準備金の額の減少(以下「本件減資」という。)を行いました。本件増資及び本件減資にともなう三菱UFJニコスの資本金及び資本準備金の額の変動はありません。

(4) 子会社からの借入

当社は、当初平成17年7月1日に実施した旧三菱証券株式会社(現在の三菱UFJ証券ホールディングス株式会社)の株式取得に係わる借入を、以下の概要のとおり、継続いたしました。

取締役会決議日	平成22年6月24日
借入先	株式会社三菱東京UFJ銀行
当初借入金額	228,498,188,490円
借入金額	228,498,188,490円
借入日(継続日)	平成22年6月30日
借入期日	平成23年6月30日

(注) 借入条件は、市場金利を勘案して決定しており、無担保、当座貸越形式によるものであります。

当社は、当初平成20年10月14日に実施したモルガン・スタンレーに対する出資に係わる借入を、以下の概要のとおり、継続いたしました。

取締役会決議日	平成22年9月30日
借入先	株式会社三菱東京UFJ銀行
当初借入金額	US\$ 90億
借入金額	US\$ 90億
借入日(継続日)	平成22年10月20日
借入期日	平成23年4月20日

(注) 借入条件は、市場金利を勘案して決定しており、無担保、証書貸付形式によるものであります。

取締役会決議日	平成22年9月30日
借入先	株式会社三菱東京UFJ銀行
当初借入金額	US\$ 90億
借入金額	US\$ 90億
借入日(継続日)	平成23年4月20日
借入期日	平成23年7月20日

(注) 借入条件は、市場金利を勘案して決定しており、無担保、証書貸付形式によるものであります。

当社は、平成23年3月30日に実施した三菱UFJニコス株式会社の株主割当増資の引受資金として、以下の概要のとおり、借入を行いました。

取締役会決議日	平成23年2月24日
借入先	株式会社三菱東京UFJ銀行
借入金額	84,984,104,898円
借入日	平成23年3月30日
借入期日	平成24年3月30日

(注) 借入条件は、市場金利を勘案して決定しており、無担保、当座貸越形式によるものであります。

6 【研究開発活動】

該当事項はありません。

7 【財政状態、経営成績及びキャッシュ・フローの状況の分析】

当連結会計年度の財政状態、経営成績及びキャッシュ・フローの状況の分析は、以下のとおりであります。

なお、本項に記載した将来に関する事項は、当連結会計年度末現在において判断したものであり、リスクと不確実性を内包しているため、将来生じる実際の結果と大きく異なる可能性もありますので、ご留意下さい。

(1) 当連結会計年度の連結業務純益(一般貸倒引当金繰入前・信託勘定償却前)は、前連結会計年度比138億円減少して1兆5,016億円となりました。また、当期純利益は1,943億円増加して5,830億円となりました。

(2) 施策面では平成21年度よりスタートさせた中期経営計画の折り返しにあたり、危機対応として経営基盤を再構築する段階から、持続的成長を実現する段階への橋渡しとなる重要な年と位置づけ、下記の取り組みを実施いたしました。

経営基盤の再構築

金融機関としての社会的責任を一層自覚して円滑な資金供給等に努めたほか、経費節減をはじめとした経営効率化や保有株式の削減を着実に進めてまいりました。

持続的成長に向けた態勢整備

高成長の続くアジアにおいて、中国拠点網の充実や今後の業容拡大に備え中国現地法人やインド拠点の資本増強を実施したほか、北米ではユニオンバンクが地銀2行の資産・負債を買収、欧州では英国ロイヤル・バンク・オブ・スコットランドからプロジェクトファイナンス資産を取得することを決定いたしました。

また、モルガン・スタンレーとの戦略的提携では、本邦において平成22年5月に両社の証券業務を統合し、共同出資による証券会社を設立したほか、平成23年4月には当社が保有するモルガン・スタンレーの優先株式を普通株式に転換することで、両社が合意に至りました。

このほか、グループ総合力の更なる強化と持続的成長に向け、顧客部門を中心に以下の取り組みを実施いたしました。

(リテール部門)

三菱東京UFJ銀行がインターネットによる医療保険の取り扱いを開始(平成22年8月)、カードローン「バンクイック」のカードをテレビ窓口でお受け取りいただけるようにした(平成22年9月)ほか、三菱UFJ信託銀行と三菱東京UFJ銀行が多様化する相続ニーズにお応えする新商品「家族安心信託」を共同開発いたしました(平成22年11月)。

また、三菱UFJニコスが中国銀聯と日本国内における加盟店業務の提携で合意に至り(平成22年6月)、加盟店募集を開始(平成22年7月)するなど、グループの幅広い機能を活用し、お客さまの様々な金融ニーズにお応えできるよう、商品・サービスの充実に取り組みました。

(法人部門)

三菱東京UFJ銀行が成長基盤分野を担う企業に対し低利での資金供給を行う目的で「BTMU成長戦略サポートファンド」を立ち上げました(平成22年10月)。また、三菱東京UFJ銀行の子会社である日本電子債権機構は電子手形決済サービスと会計システム・会計情報サービスの融合による利用者の利便性向上を目的として、国内2社と業務提携いたしました(平成22年10月)。大企業・投資銀行分野では三菱UFJモルガン・スタンレー証券が債券やM&A業務で国内トップクラスの実績を上げたほか、海外では拠点網の更なる充実を図るとともに、香港において個人のお客さま向け業務を開始するなど、内外ネットワークやグループ総合力を活かしたソリューション業務に取り組みました。

(受託財産部門)

企業年金分野では、三菱UFJ信託銀行が年金信託や確定拠出年金で業界トップクラスの実績を残したほか、三菱UFJ信託銀行と三菱UFJ投信が共同開発した企業型確定拠出年金専用の運用商品がビジネスモデル特許を取得しました(平成22年12月)。

投信分野では、三菱UFJ投信がインターネット投資家向け低コストインデックスファンド「eMAXIS(イーマクス)」のラインアップを拡充するなど、高度かつ専門的なノウハウを活用し運用力や商品開発力の向上に努めました。

また、海外では三菱UFJ信託銀行が中国大手証券会社である申銀万国証券の運用子会社へ出資(33%)及び取締役を派遣し、同社を三菱UFJ信託銀行の持分法適用関連会社といたしました(平成23年4月)。

今回の東日本大震災の影響は甚大であり、日本を代表する金融グループとして、円滑な資金供給等を通じ、被災地の復興を金融面からしっかりと支えてまいります。

また、平成23年度は平成21年度にスタートさせた中期経営計画の最終年度にあたり、持続的成長を実現する年と位置づけています。一段の利益成長を目指すとともに、株主還元の実現が図れるよう、経営基盤の更なる強化とグループ総合力を活かした成長戦略を推進してまいります。

当連結会計年度における主な項目は、以下のとおりであります。

	前連結 会計年度 (A) (億円)	当連結 会計年度 (B) (億円)	前連結 会計年度比 (B-A) (億円)
資金運用収益	28,466	25,375	3,091
資金調達費用(金銭の信託運用見合費用控除後)	6,694	5,175	1,519
信託報酬	1,038	1,004	34
うち信託勘定償却		0	0
役務取引等収益	11,453	11,352	101
役務取引等費用	1,555	1,557	2
特定取引収益	2,597	1,059	1,538
特定取引費用		22	22
その他業務収益	4,147	4,898	751
その他業務費用	3,449	1,709	1,739
連結業務粗利益 (= - + + - + - + -)	36,004	35,225	778
営業経費(臨時費用控除後)	20,848	20,208	639
連結業務純益 (一般貸倒引当金繰入前・信託勘定償却前 = + -)	15,155	15,016	138
その他経常費用のうち一般貸倒引当金繰入額 (は戻入益)	667	876	208
連結業務純益(= - -)	14,487	14,140	347
その他経常収益	2,699	1,599	1,100
うち株式等売却益	1,793	641	1,151
資金調達費用(金銭の信託運用見合費用)	1	1	0
営業経費(臨時費用)	988	628	360
その他経常費用(一般貸倒引当金繰入額控除後)	10,739	8,645	2,094
うち与信関係費用	7,584	3,366	4,217
うち株式等売却損	863	504	358
うち株式等償却	605	709	103
臨時損益(= - - -)	9,030	7,675	1,354
経常利益	5,456	6,464	1,007
特別損益	510	68	579
うち償却債権取立益	650	637	12
うち偶発損失引当金戻入益(与信関連)		63	63
うち減損損失	178	98	80
うちのれん償却額	279	130	148
税金等調整前当期純利益	5,967	6,395	428
法人税等()	1,509	1,754	245
少数株主利益()	570	1,190	1,760
当期純利益又は当期純損失()	3,887	5,830	1,943

(連結包括利益計算書)

	前連結 会計年度 (億円)	当連結 会計年度 (億円)
少数株主損益調整前当期純利益		4,640
その他の包括利益		
その他有価証券評価差額金		3,104
繰延ヘッジ損益		537
為替換算調整勘定		1,352
米国会計基準適用子会社における年金債務調整額		22
持分法適用会社に対する持分相当額		39
その他の包括利益合計		5,011
包括利益		370
(内訳)		
親会社株主に係る包括利益		816
少数株主に係る包括利益		1,187

1. 経営成績の分析

(1) 主な収支

連結業務粗利益は前連結会計年度比778億円減少して3兆5,225億円となりました。

これは債券売却損益など市場関連収益を中心に、その他業務収支が前連結会計年度比2,491億円増加したものの、金利低下や貸出金減少等に伴う預貸金収益や貸金業法改正に伴う消費者金融ファイナンス収益の減少により資金運用収支が1,571億円悪化、また、証券子会社におけるトレーディング損失計上などにより特定取引収支が1,560億円減少したことが主な要因です。

一方、営業経費(臨時費用控除後)を全社的な経費削減により639億円圧縮した結果、連結業務純益(一般貸倒引当金繰入前・信託勘定償却前)は、1兆5,016億円と、ほぼ前連結会計年度並みの水準となりました。

	前連結 会計年度 (A) (億円)	当連結 会計年度 (B) (億円)	前連結 会計年度比 (B-A) (億円)
資金運用収支	21,771	20,200	1,571
資金運用収益	28,466	25,375	3,091
資金調達費用(金銭の信託運用見合費用控除後)	6,694	5,175	1,519
信託報酬	1,038	1,004	34
うち信託勘定償却		0	0
役務取引等収支	9,898	9,794	103
役務取引等収益	11,453	11,352	101
役務取引等費用	1,555	1,557	2
特定取引収支	2,597	1,037	1,560
特定取引収益	2,597	1,059	1,538
特定取引費用		22	22
その他業務収支	697	3,189	2,491
その他業務収益	4,147	4,898	751
その他業務費用	3,449	1,709	1,739
連結業務粗利益 (= - + + - + - + -)	36,004	35,225	778
営業経費(臨時費用控除後)	20,848	20,208	639
連結業務純益 (一般貸倒引当金繰入前・信託勘定償却前 = + -)	15,155	15,016	138

(2) 与信関係費用総額

与信関係費用総額は、企業倒産の減少を背景に、個別貸倒引当金繰入額や貸出金償却が大幅に減少したことなどから、前連結会計年度比4,060億円改善し、3,541億円となりました。

	前連結 会計年度 (A) (億円)	当連結 会計年度 (B) (億円)	前連結 会計年度比 (B-A) (億円)
信託報酬のうち信託勘定償却		0	0
その他経常費用のうち一般貸倒引当金繰入額 (は戻入益)	667	876	208
その他経常費用のうち与信関係費用	7,584	3,366	4,217
貸出金償却	4,391	2,612	1,778
個別貸倒引当金繰入額	2,947	751	2,195
その他の与信関係費用	245	2	243
特別利益のうち償却債権取立益	650	637	12
特別利益のうち貸倒引当金戻入益			
特別利益のうち偶発損失引当金戻入益(与信関連)		63	63
与信関係費用総額(= + + - - -)	7,601	3,541	4,060
連結業務純益(一般貸倒引当金繰入前・信託勘定償却前)	15,155	15,016	138
連結業務純益(与信関係費用総額控除後)	7,553	11,475	3,921

(注) 1 与信関係費用総額には償却債権取立益を含めて記載しております。

2 将来の利息返還請求により債権と相殺する部分について、貸倒引当金から偶発損失引当金に計上する方法に変更しております。これにより、当連結会計年度の与信関係費用総額は従来の方によった場合と比較して520億円減少しております。

(3) 株式等関係損益

株式等関係損益は、株式等売却損が前連結会計年度比358億円改善したものの、株式相場の下落に伴い、株式等売却益が1,151億円減少したことから、前連結会計年度比では896億円悪化いたしました。

	前連結 会計年度 (A) (億円)	当連結 会計年度 (B) (億円)	前連結 会計年度比 (B-A) (億円)
株式等関係損益	324	571	896
その他経常収益のうち株式等売却益	1,793	641	1,151
その他経常費用のうち株式等売却損	863	504	358
その他経常費用のうち株式等償却	605	709	103

2. 財政状態の分析

(1) 貸出金(銀行勘定+信託勘定)

貸出金は、前連結会計年度末比4兆8,935億円減少して80兆1,423億円となりました。

これは、海外店が前連結会計年度末比1,305億円増加したものの、国内店が4兆739億円減少したことに加え、国内外の子会社においても減少したことが主な要因です。

	前連結 会計年度末 (A) (億円)	当連結 会計年度末 (B) (億円)	前連結 会計年度末比 (B-A) (億円)
貸出金残高(末残)	850,359	801,423	48,935
うち国内店 (除くグループ銀行の持株会社宛貸出金)	660,356	619,617	40,739
うち住宅ローン	174,673	173,006	1,667
うち海外店	116,678	117,984	1,305
うち国内子会社〔アコム〕	12,052	10,177	1,874
うち国内子会社〔三菱UFJニコス〕	8,720	6,870	1,849
うち海外子会社〔ユニオンバンク・コーポレーション〕	43,118	38,741	4,376

リスク管理債権の状況

当社グループのリスク管理債権(除く信託勘定)は、前連結会計年度末比265億円増加して1兆7,925億円となりました。

貸出金残高に対するリスク管理債権(除く信託勘定)の比率は、前連結会計年度末比0.16ポイント上昇して2.24%となりました。

債権区分別では、延滞債権額が前連結会計年度末比1,904億円、破綻先債権額が599億円減少しましたが、貸出条件緩和債権額が1,633億円増加したほか、3ヵ月以上延滞債権額についても1,136億円の増加となりました。

部分直接償却後 未収利息不計上基準(資産の自己査定基準)

[連結]

		前連結 会計年度末 (A) (億円)	当連結 会計年度末 (B) (億円)	前連結 会計年度末比 (B-A) (億円)
リスク管理債権	破綻先債権額	1,131	531	599
	延滞債権額	12,126	10,221	1,904
	3ヵ月以上延滞債権額	291	1,427	1,136
	貸出条件緩和債権額	4,111	5,745	1,633
	合計	17,660	17,925	265

		前連結 会計年度末 (A)	当連結 会計年度末 (B)	前連結 会計年度末比 (B-A)
貸出金残高(未残)		848,806	799,950	48,855

		前連結 会計年度末 (A)	当連結 会計年度末 (B)	前連結 会計年度末比 (B-A)
貸出金残高比率	破綻先債権額	0.13%	0.06%	0.06%
	延滞債権額	1.42%	1.27%	0.15%
	3ヵ月以上延滞債権額	0.03%	0.17%	0.14%
	貸出条件緩和債権額	0.48%	0.71%	0.23%
	合計	2.08%	2.24%	0.16%

リスク管理債権のセグメント情報

地域別セグメント情報

[連結]

	前連結 会計年度末 (A) (億円)	当連結 会計年度末 (B) (億円)	前連結 会計年度末比 (B-A) (億円)
国内	14,679	15,515	835
海外	2,980	2,410	570
アジア	144	94	50
インドネシア	35	9	25
タイ	57	51	5
香港	6	0	5
その他	45	32	12
アメリカ	1,473	1,103	369
海外その他	1,363	1,212	150
合計	17,660	17,925	265

(注) 「国内」・「海外」は債務者の所在地により区分しております。

業種別セグメント情報

[連結]

	前連結 会計年度末 (A) (億円)	当連結 会計年度末 (B) (億円)	前連結 会計年度末比 (B-A) (億円)
国内	14,679	15,515	835
製造業	1,804	2,213	408
建設業	486	642	156
卸売業、小売業	1,517	2,038	521
金融業、保険業	44	77	33
不動産業、物品賃貸業	2,546	1,969	576
各種サービス業	1,037	1,225	187
その他	1,861	835	1,026
消費者	5,380	6,511	1,131
海外	2,980	2,410	570
金融機関	219	242	23
商工業	1,715	1,233	482
その他	1,045	934	110
合計	17,660	17,925	265

(注) 「国内」・「海外」は債務者の所在地により区分しております。

[ご参考] 元本補てん契約のある信託勘定

リスク管理債権の状況

[信託勘定]

直接償却(実施後)延滞債権基準(延滞期間基準)

		前連結 会計年度末 (A) (億円)	当連結 会計年度末 (B) (億円)	前連結 会計年度末比 (B-A) (億円)
リスク管理債権	破綻先債権額	1	0	0
	延滞債権額	0	0	0
	3ヵ月以上延滞債権額	0	1	0
	貸出条件緩和債権額	8	8	0
	合計	10	10	0
貸出金残高(未残)		1,251	1,135	116

リスク管理債権のセグメント情報

地域別セグメント情報

[信託勘定]

	前連結 会計年度末 (A) (億円)	当連結 会計年度末 (B) (億円)	前連結 会計年度末比 (B-A) (億円)
国内	10	10	0

業種別セグメント情報

[信託勘定]

	前連結 会計年度末 (A) (億円)	当連結 会計年度末 (B) (億円)	前連結 会計年度末比 (B-A) (億円)
国内	10	10	0
製造業			
建設業			
卸売業、小売業			
金融業、保険業			
不動産業	3	6	3
物品賃貸業			
各種サービス業			
その他			
消費者	6	3	2
合計	10	10	0

[ご参考] 金融再生法開示債権の状況

金融再生法開示債権は、前連結会計年度末比819億円増加して1兆4,307億円となりました。

開示債権比率は、前連結会計年度末比0.17ポイント上昇して1.68%となりました。

債権区分別では、破産更生債権及びこれらに準じる債権が629億円、危険債権が962億円減少したものの、要管理債権が2,411億円増加しております。

当連結会計年度末の開示債権の保全状況は、開示債権合計1兆4,307億円に対し、担保・保証等による保全が7,598億円、貸倒引当金による保全が3,479億円で、開示債権全体の保全率は77.43%となっております。

不良債権処理に関しましては、従来より重要課題として取り組んでおり、今後とも償却・売却等による最終処理、又は再建可能な先の正常化を図ることで、不良債権残高を削減したいと考えております。

金融再生法開示債権 [2行合算 + 信託勘定]

債権区分	開示残高 (A) (億円)	貸倒引当金 (B) (億円)	うち担保・ 保証等による 保全額(C) (億円)	非保全部分に 対する引当率 (B) /[(A)-(C)]	保全率 [(B)+(C)] / (A)
破産更生債権及び これらに準じる債権	1,312 (1,942)	44 (30)	1,268 (1,912)		100.00% (100.00%)
危険債権	7,487 (8,450)	2,126 (3,269)	3,501 (3,345)		75.16% (78.28%)
要管理債権	5,506 (3,095)	1,308 (834)	2,828 (1,200)		75.13% (65.74%)
小計	14,307 (13,487)	3,479 (4,134)	7,598 (6,458)		77.43% (78.53%)
正常債権	835,757 (882,697)				
合計	850,064 (896,185)				
開示債権比率	1.68% (1.50%)				

(注) 上段は当連結会計年度末の計数、下段(カッコ書き)は前連結会計年度末の計数を掲載しております。「2行合算」とは、株式会社三菱東京UFJ銀行と三菱UFJ信託銀行株式会社の単体数値の単純合計を示しております。

(2) 有価証券

有価証券は、社債が前連結会計年度末比4,904億円、株式が4,085億円減少しましたが、国債が5兆2,164億円、その他の証券についても2兆8,419億円それぞれ増加したことにより、前連結会計年度末比7兆591億円増加して71兆236億円となりました。

	前連結 会計年度末 (A) (億円)	当連結 会計年度末 (B) (億円)	前連結 会計年度末比 (B-A) (億円)
有価証券	639,644	710,236	70,591
国債	397,253	449,418	52,164
地方債	3,232	2,229	1,003
社債	45,686	40,782	4,904
株式	48,747	44,661	4,085
その他の証券	144,724	173,144	28,419

(注) 「その他の証券」には、外国債券及び外国株式を含んでおります。

(3) 繰延税金資産

繰延税金資産の純額は、前連結会計年度末比1,297億円増加して7,370億円となりました。

2行合算の発生原因別では、評価性引当額の減少により繰延税金資産が増加した一方で、繰越欠損金と有価証券評価損が減少したことから、繰延税金資産は前連結会計年度末比97億円減少の1兆1,013億円となりました。また、繰延税金負債は、その他有価証券評価差額金の減少を主因に前連結会計年度末比1,815億円減少して4,265億円となりました。

	前連結 会計年度末 (A) (億円)	当連結 会計年度末 (B) (億円)	前連結 会計年度末比 (B-A) (億円)
繰延税金資産の純額	6,072	7,370	1,297

(注) 連結財務諸表上の繰延税金資産から繰延税金負債を差し引いたものです。

発生原因別内訳(2行合算)

	前連結 会計年度末 (A) (億円)	当連結 会計年度末 (B) (億円)	前連結 会計年度末比 (B-A) (億円)
繰延税金資産	11,110	11,013	97
貸倒引当金	4,727	4,810	82
有価証券評価損	3,810	3,538	272
繰越欠損金	2,915	286	2,629
その他有価証券評価差額金	1,060	1,283	222
その他	5,997	6,201	203
評価性引当額()	7,401	5,106	2,295
繰延税金負債	6,080	4,265	1,815
その他有価証券評価差額金	3,367	1,966	1,400
その他	2,713	2,299	414
繰延税金資産の純額	5,029	6,747	1,717

(注) 「2行合算」とは、株式会社三菱東京UFJ銀行と三菱UFJ信託銀行株式会社の単体数値の単純合計を示しております。

(4) 預金(2行合算)

預金(2行合算)は、国内法人預金その他が前連結会計年度末比405億円減少したものの、国内個人預金が1兆3,392億円、海外店についても4,098億円増加した結果、前連結会計年度末比1兆7,996億円増加の118兆2,878億円となりました。

	前連結 会計年度末 (A) (億円)	当連結 会計年度末 (B) (億円)	前連結 会計年度末比 (B-A) (億円)
預金	1,164,882	1,182,878	17,996
うち国内個人預金	630,453	643,846	13,392
うち国内法人預金その他	445,524	445,119	405
うち海外店	86,323	90,422	4,098

(注) 1 「2行合算」とは、株式会社三菱東京UFJ銀行と三菱UFJ信託銀行株式会社の単体数値の単純合計を示しております。

2 譲渡性預金及び特別国際金融取引勘定分を除いております。

(5) 純資産の部

純資産の部合計は、株式相場の下落によるその他有価証券評価差額金の減少などにより、その他の包括利益累計額合計が前連結会計年度末比5,030億円減少したことを主因に前連結会計年度末比4,850億円減少の10兆8,144億円となりました。

	前連結 会計年度末 (A) (億円)	当連結 会計年度末 (B) (億円)	前連結 会計年度末比 (B-A) (億円)
純資産の部合計	112,994	108,144	4,850
株主資本合計	89,587	91,049	1,461
資本金	21,365	21,374	8
資本剰余金	24,233	21,742	2,490
利益剰余金	44,055	47,996	3,941
自己株式	66	64	1
その他の包括利益累計額合計	3,470	1,560	5,030
うちその他有価証券評価差額金	4,034	907	3,127
新株予約権	64	71	7
少数株主持分	19,872	18,582	1,289

3. 自己資本比率(第一基準)

自己資本は、前連結会計年度末比9,109億円減少し、13兆808億円となりました。

これは、利益剰余金が増加した一方で、優先株式の取得・消却や優先出資証券の償還などにより基本的項目(Tier 1)が前連結会計年度末比563億円減少、また補完的項目(Tier 2)についても有価証券含み益や劣後債務の減少などにより前連結会計年度末比5,291億円減少したことによるものです。

リスク・アセットは、信用リスクとオペレーショナルリスクの減少により、前連結会計年度末比6兆2,763億円減少し、87兆8,049億円となりました。

以上より、自己資本比率(第一基準)は、前連結会計年度末比0.02ポイント上昇して14.89%、Tier 1比率は、前連結会計年度末比0.69ポイント上昇して11.33%となりました。

		前連結 会計年度末 (A) (億円)	当連結 会計年度末 (B) (億円)	前連結 会計年度末比 (B-A) (億円)
基本的項目 (Tier 1)	(A)	100,096	99,533	563
補完的項目 (Tier 2)	(B)	44,496	39,204	5,291
準補完的項目(Tier 3)	(C)			
控除項目	(D)	4,675	7,929	3,254
自己資本 = (A) + (B) + (C) - (D)	(E)	139,917	130,808	9,109
リスク・アセット	(F)	940,813	878,049	62,763
自己資本比率 = (E) ÷ (F)		14.87%	14.89%	0.02%
Tier 1比率 = (A) ÷ (F)		10.63%	11.33%	0.69%

(注) 自己資本比率は、銀行法第52条の25の規定に基づく平成18年金融庁告示第20号に定められた算式に基づき算出しております。

4. 事業部門別収益

当連結会計年度の内部管理上の区分けを基準とした事業部門別収益状況は、次のとおりであります。尚、平成23年7月に国際連結事業本部を新たに設置する予定です。同事業本部を軸に、成長期待の高いアジアを中心にネットワークの更なる充実を図るとともに、CIB戦略の推進、モルガン・スタンレーとの提携、M&A戦略を通じて、ビジネスの拡大とプレゼンスの向上を目指してまいります。

[各事業部門の主な担当業務]

- リテール連結事業本部 : 国内の個人に対する金融サービスの提供
 法人連結事業本部 : 国内及び海外の企業に対する金融サービスの提供
 受託財産連結事業本部 : 企業年金、公的年金、公的資金、投資信託等の各種資金に関する資産運用・管理サービスの提供
 市場部門 : 為替・資金・証券の対顧客・对市场取引及び流動性管理・資金繰り管理
 U N B C : UnionBanCal Corporation(米国Union Bank , N.A.を子会社として保有する持株会社)

	リテール 連結事業 本部 (億円)	法人連結事業本部				受託財産 連結事業 本部 (億円)	市場 部門 (億円)	その他 部門 (億円)	合計 (億円)
		合計 (億円)	うち国内 (億円)	うち海外 (億円)	うち U N B C (億円)				
業務粗利益	13,475	15,079	8,936	6,143	2,672	1,570	5,562	372	35,314
経費等	9,450	8,377	4,601	3,776	1,749	971	1,051	1,520	21,370
営業純益(注)	4,025	6,702	4,335	2,367	923	598	4,511	1,893	13,944

(注) 連結業務純益の内部取引消去等連結調整前の計数(子会社からの配当収入のみ消去)です。社内管理のために算出した損益であり、財務会計上の損益とは一致しません。

第3 【設備の状況】

1 【設備投資等の概要】

当連結会計年度の設備投資の主要な目的、内容は次のとおりであります。

(株)三菱東京UFJ銀行では、同銀行において、お客さまへのサービスの向上と内部事務の合理化・効率化を図ることを目的として、商品・サービス拡充のためのシステム投資のほか、本部ビル・センター改修、並びに店舗の統廃合、移転・建替・改修に係る設備投資等を実施しました。

三菱UFJ信託銀行(株)では、同銀行において、危機管理強化のための設備改修工事及び外国証券システム再構築等のシステム関連投資を実施しました。

三菱UFJ証券ホールディングス(株)では、三菱UFJモルガン・スタンレー証券株式会社において、モルガン・スタンレー証券株式会社との統合及び営業店舗の移転・統廃合に係る設備投資等を実施しました。

コンシューマーファイナンス子会社では、三菱UFJニコス株式会社において、関連法令(貸金業法及び割賦販売法)の改正対応のためのシステム投資等を実施しました。

この結果、当連結会計年度のセグメントごとの設備投資金額は次のとおりとなりました。

(単位：億円)

(株)三菱東京UFJ銀行	三菱UFJ信託銀行(株)	三菱UFJ証券ホールディングス(株)	コンシューマーファイナンス子会社	その他	合計
1,558	314	176	236	24	2,309

(注) 金額は、有形固定資産のほかソフトウェア等の無形固定資産への投資を含めて記載しております。

なお、当連結会計年度において、記載すべき重要な設備の除却、売却等はありません。

2 【主要な設備の状況】

当連結会計年度末における当社及び当社連結子会社の主要な設備(セグメントの別)は以下のとおりであります。

(株)三菱東京UFJ銀行)

(平成23年3月31日現在)

	会社名	店舗名 その他	所在地	設備の 内容	土地		建物	その他の有 形固定資産	合計	従業員数 (人)
					面積 (㎡)	帳簿価額(百万円)				
国内連結 子会社	(株)三菱東京 UFJ銀行	本店 ほか277店	東京都	店舗	111,656 (13,273)	289,907	55,921	7,425	353,254	15,584
		横浜駅前支店 ほか116店	関東地区 (除、東京都)	店舗	49,662 (5,228)	32,068	13,633	3,060	48,763	2,598
		札幌支店 ほか5店	北海道地区	店舗			354	70	424	104
		仙台支店 ほか8店	東北地区	店舗	974	2,902	316	78	3,297	126
		名古屋営業部 ほか115店	愛知県	店舗	131,883 (34,020)	38,833	19,792	3,050	61,676	3,357
		静岡支店 ほか19店	中部地区 (除、愛知県)	店舗	9,636 (1,127)	3,273	1,152	301	4,727	448
		大阪営業部 ほか125店	大阪府	店舗	62,378 (3,788)	38,060	13,592	3,266	54,919	3,994
		京都支店 ほか61店	近畿地区 (除、大阪府)	店舗	38,238 (3,188)	15,662	7,369	1,556	24,589	1,331
		広島支店 ほか9店	中国地区	店舗	2,194	2,205	921	225	3,352	223
		高松支店 ほか4店	四国地区	店舗	1,899	2,057	290	61	2,409	81
		福岡支店 ほか12店	九州地区	店舗	3,097	4,002	868	188	5,059	275
		ニューヨーク 支店ほか9店	北米地区	店舗			962	309	1,271	1,506
		ブエノスアイ レス支店 ほか3店	中南米地区	店舗			1	31	32	85
		ロンドン支店 ほか11店	欧州地区	店舗			2,189	1,479	3,668	1,279
		パハレーン支 店ほか3店	中近東・ アフリカ地区	店舗			116	50	166	61
		香港支店 ほか28店	アジア・ オセアニア 地区	店舗			1,037	2,389	3,426	3,711
		駐在員事務所 14ヶ所	北米地区 ほか	駐在員事務 所			15	28	43	34
		多摩ビジネス センター ほか	東京都 多摩市ほか	センター	125,172	39,226	57,187	11,703	108,118	
		社宅・寮・ 厚生施設 (国内)	東京都 世田谷区 ほか	厚生施設	432,416 (15,906)	100,936	25,205	368	126,510	
		社宅・寮 (海外)	北米地区 ほか	厚生施設	7,886 (4,072)	155	175	17	348	
その他の施設	東京都 中央区ほか	その他	46,934	25,210	5,226	19,464	49,901			

	会社名	店舗名 その他	所在地	設備の 内容	土地		建物	その他の有 形固定資産	合計	従業 員数 (人)
					面積 (㎡)	帳簿価額(百万円)				
国内連結 子会社	三菱UFJ ファクター㈱	本社ほか	東京都 千代田区ほか	事務所	340	8,759	1,170	291	10,221	260
海外連結 子会社	UnionBanCal Corporation	本社・子会社 店舗ほか	北米地区	店舗等	654,394 (145,285)	6,175	23,973	12,931	43,080	11,345
	BTMU Capital Corporation			営業用 賃貸資産ほ か			104	138,413	138,518	96

(注) 1 リース資産に主要な設備はありません。

以下の各計数等は、㈱三菱東京UFJ銀行の単体の計数等であります。

- 2 土地の面積欄の()内は、借地の面積(うち書き)であり、賃借している建物も含めた年間賃借料は59,687百万円であります。
- 3 土地、建物、その他の有形固定資産は、当社の連結貸借対照表の有形固定資産の内訳に準じております。その他の有形固定資産のうち、事務機械(国内記帳用)は12,946百万円、その他は42,180百万円であります。
- 4 上記のほか、ソフトウェア資産249,066百万円を所有しております。
- 5 主要な設備には、当社の連結会社以外の者に貸与している土地、建物が含まれており、その内容は次のとおりであります。

会社名	所在地	設備の内容	土地		建物
			面積(㎡)	帳簿価額(百万円)	
㈱三菱東京 UFJ銀行	東京都	店舗	9,008	14,724	907
	関東地区 (除、東京都)	店舗	3,533	2,138	146
	東北地区	店舗	147	439	
	愛知県	店舗	13,983	3,925	8
	中部地区 (除、愛知県)	店舗	1,429	623	
	大阪府	店舗	8,681	2,513	38
	近畿地区 (除、大阪府)	店舗	4,204	1,275	26
	四国地区	店舗	310	113	
	九州地区	店舗	30	27	
	東京都 多摩市ほか	センター	953	4,141	1,417
	東京都 世田谷区ほか	厚生施設	14	10	
	東京都 中央区ほか	その他	1,649	847	48

- 6 両替業務を主とした成田空港支店成田国際空港出張所、成田空港支店成田国際空港第二出張所、成田空港支店成田国際空港第三出張所、成田空港支店成田国際空港第四出張所、名古屋営業部中部国際空港第二出張所、大阪営業部関西国際空港出張所、大阪中央支店関西国際空港第二出張所、外貨両替ショップ本店、外貨両替ショップ札幌店、外貨両替ショップ新橋店、外貨両替ショップ田町店、外貨両替ショップ京都店、外貨両替ショップなんばCITY店、外貨両替ショップ船場店、外貨両替ショップ神戸店、外貨両替ショップ広島店、ローン業務を主としたダイレクトローン推進部、並びに店舗外現金自動設備1,719カ所に係る土地の面積及び帳簿価額、建物及びその他の有形固定資産の帳簿価額、並びに従業員数は、上記に含めて記載しております。
- 7 賃貸借取引に係る方法に準じて会計処理を行ったリース契約による主な賃借設備は次のとおりであります。

会社名	店舗名その他	所在地	設備の内容	従業員数 (人)	年間リース料 (百万円)
㈱三菱東京 UFJ銀行	センターほか	東京都ほか	電算機等		11,460

(三菱UFJ信託銀行株)

(平成23年3月31日現在)

会社名	店舗名 その他	所在地	設備の 内容	土地		建物	その他の有 形固定資産	合計	従業員数 (人)	
				面積 (㎡)	帳簿価額(百万円)					
国内連結 子会社	三菱UFJ 信託銀行株	本店 ほか12店	東京地区 ほか	店舗・ 事務所	26,339 (107)	56,356	23,510	7,150	87,018	4,588
		横浜駅 西口支店 ほか14店	東京地区を 除く 関東地区	店舗	3,006	2,092	1,984	448	4,526	521
		札幌支店	北海道地区	店舗				41	41	76
		仙台支店	東北地区	店舗	1,088	1,322	252	54	1,629	76
		名古屋支店 ほか2店	愛知地区	店舗			453	127	580	241
		静岡支店 ほか4店	愛知地区を 除く 中部地区	店舗	487	628	699	99	1,428	172
		大阪支店 ほか4店	大阪地区	店舗	1,745	5,700	5,167	394	11,263	511
		京都支店 ほか5店	大阪地区を 除く 近畿地区	店舗	1,743	2,512	2,693	274	5,479	288
		広島支店 ほか1店	中国地区	店舗	416	742	477	76	1,296	93
		高松支店 ほか2店	四国地区	店舗	348	132	158	63	354	67
		福岡支店 ほか4店	九州地区	店舗	3,422	1,372	470	130	1,973	187
		ニューヨーク 支店 ほか1店	北米地区	店舗			289	108	397	95
		ロンドン支店	欧州地区	店舗	1,440	12,266	2,233	120	14,619	91
		香港支店 ほか1店・ 1事務所	アジア地区	店舗			110	33	144	84
		芳賀センター ほか 2センター	栃木県 芳賀郡ほか	システム センター	71,218	1,783	7,273	1,748	10,805	
		上用賀 アパート ほか183カ所	東京都 世田谷区ほか	社宅・寮・ 厚生施設	77,734 (1,602)	14,846	6,263	33	21,142	
		その他の施設	東京都 千代田区ほか	その他	6,022	736	522	488	1,747	

(注) 1 リース資産に主要な設備はありません。

以下の各計数等は、三菱UFJ信託銀行株の単体の計数等であります。

- 土地の面積欄の()内は、借地の面積(うち書き)であり、賃借している建物も含めた年間賃借料は14,101百万円
であります。
- 土地、建物、その他の有形固定資産は、当社の連結貸借対照表の有形固定資産の内訳に準じております。
- 上記のほか、ソフトウェア資産55,685百万円を所有しております。
- 主要な設備には、当社の連結会社以外の者に貸与している土地・建物が含まれており、その内容は次のとおり
であります。

会社名	所在地	設備の 内容	土地		建物
			面積(㎡)	帳簿価額(百万円)	
三菱UFJ 信託銀行株	東京地区ほか	店舗ほか			378
	東京地区を除く 関東地区	店舗	368	50	
	愛知地区を除く 中部地区	店舗			43
	大阪地区	店舗			84
	大阪地区を除く 近畿地区	店舗			798
	中国地区	店舗			8
	九州地区	店舗			0
	栃木県芳賀郡ほか	システム センター			3,015

- 店舗外現金自動設備2カ所は、上記に含めて記載しております。

[次へ](#)

(三菱UFJ証券ホールディングス(株))

(平成23年3月31日現在)

	会社名	店舗名 その他	所在地	設備の 内容	土地		建物	その他の有 形固定資産	合計	従業員数 (人)
					面積 (㎡)	帳簿価額(百万円)				
国内連結 子会社	三菱UFJモ ルガン・スタ ンレー証券(株)	本店 ほか21店	東京都	店舗・ 事務所	210	202	3,308	2,013	5,524	3,759
		大宮支店 ほか24店	東京都を 除く 関東地区	店舗	257	1	425	157	583	574
		札幌支店 ほか1店	北海道地区	店舗	273	197	135	15	348	63
		仙台支店 ほか2店	東北地区	店舗			60	21	82	82
		名古屋支店 ほか5店	愛知県	店舗			251	104	356	301
		岐阜支店 ほか8店	愛知県を 除く 中部地区	店舗			145	61	206	319
		大阪支店 ほか4店	大阪府	店舗	642	583	1,284	98	1,967	460
		神戸支店 ほか9店	大阪府を 除く 近畿地区	店舗			177	73	251	337
		広島支店 ほか3店	中国地区	店舗			193	32	226	127
		高松支店 ほか2店	四国地区	店舗			57	23	80	89
		福岡支店 ほか5店	九州地区	店舗			126	43	169	146
		青葉台研修 センター	横浜市青葉区	研修所	4,218	657	353	8	1,019	
		社宅・寮 計17カ所	東京都 世田谷区ほか	厚生施設	11,518 (203)	3,387	1,474	34	4,895	
		その他の施設	東京都 江東区ほか	その他	496 (350)	8	369	1,978	2,356	

(注) 1 リース資産に主要な設備はありません。

以下の各計数等は、三菱UFJモルガン・スタンレー証券(株)の単体の計数等であります。

- 2 土地の面積欄の()内は、借地の面積(うち書き)であり、賃借している建物も含めた年間賃借料は12,326百万円であります。
- 3 土地、建物、その他の有形固定資産は、当社の連結貸借対照表の有形固定資産の内訳に準じております。
- 4 上記のほか、ソフトウェア資産36,443百万円を所有しております。

(コンシューマーファイナンス子会社)

(平成23年3月31日現在)

	会社名	店舗名 その他	所在地	設備の 内容	土地		建物	その他の有 形固定資産	合計	従業員数 (人)
					面積 (㎡)	帳簿価額(百万円)				
国内連結 子会社	三菱UFJ ニコス(株)	本店ほか	東京都 文京区 ほか	事務所 ほか	21,927 (1,131)	14,846	11,829	6,798	33,475	3,742

(注) 1 以下の各計数等は、三菱UFJニコス(株)の単体の計数等であります。

- 2 土地の面積欄の()内は、借地の面積(うち書き)であります。
- 3 建物には構築物を含めて記載しております。
- 4 その他の有形固定資産にはリース資産を含めて記載しております。
- 5 上記のほか、ソフトウェア資産70,448百万円を所有しております。
- 6 主要な設備には、当社の連結会社以外の者に貸与している建物が含まれており、その内容は次のとおりであります。

会社名	所在地	設備の内容	土地		建物
			面積(㎡)	帳簿価額(百万円)	
三菱UFJ ニコス(株)	東京都文京区ほか	事務所ほか			75

(平成23年3月31日現在)

	会社名	店舗名 その他	所在地	設備の 内容	土地		建物	その他の有 形固定資産	合計	従業員数 (人)
					面積 (㎡)	帳簿価額(百万円)				
国内連結 子会社	アコム株	本店ほか	東京都 千代田区 ほか	店舗ほか	69,996 (17,228)	6,411	7,702	10,616	24,729	1,758

- (注) 1 以下の各計数等は、アコム株の単体の計数等であります。
- 2 土地の面積欄の()内は、借地の面積(うち書き)であります。
- 3 建物には構築物を含めて記載しております。
- 4 その他の有形固定資産にはリース資産を含めて記載しております。
- 5 主要な設備には、当社の連結会社以外の者に貸与している建物が含まれており、その年間の賃貸料は2百万円
であります。

3 【設備の新設、除却等の計画】

当連結会計年度末における当社及び当社連結子会社の主要な設備投資計画は以下のとおりであります。

(株)三菱東京UFJ銀行)

(1) 新設・改修等

	会社名	店舗名 その他	所在地	区分	設備の内容	投資予定金額 (百万円)		資金調達 方法	着手年月	完了予定年月
						総額	既支払額			
国内連結 子会社	(株)三菱東京 UFJ銀行	東銀ビル ヂング	東京都 千代田区	建替	営業店建替 (注2)	6,098	1,056	自己資金	平成19年6月	平成24年1月
		多摩 ビ ジネスセ ンター	東京都 多摩市	更改	電源設備の更新	5,276	3,699	自己資金	平成21年1月	平成23年6月
				新設・ 更改	営業店・セン ター事務システ ム高度化	22,722	5,667	自己資金	平成20年10月	平成24年8月
海外連結 子会社	UnionBanCal Corporation			更改	基幹業務システ ムの更改(注3)	11,248	3,675	自己資金	平成20年11月	平成24年7月

(注) 1 記載金額には、消費税等を含んでおりません。

2 東銀ビルヂングを区分所有する(株)三菱東京UFJ銀行と隣接ビルの所有者が、共同で街区一体の建替再開発事業を行うものであります。

3 基盤業務システムの更改は、設備計画の見直しにより当有価証券報告書提出日現在において中止しております。

4 投資予定金額に外貨が含まれる場合、円貨建に換算しております。

(2) 除却・売却等

重要な設備の除却、売却等の計画はありません。

(三菱UFJ信託銀行(株))

重要な設備の新設、改修、除却、売却等の計画はありません。

(三菱UFJ証券ホールディングス(株))

重要な設備の新設、改修、除却、売却等の計画はありません。

(コンシューマーファイナンス子会社)

重要な設備の新設、改修、除却、売却等の計画はありません。

(その他)

重要な設備の新設、改修、除却、売却等の計画はありません。

第4 【提出会社の状況】

1 【株式等の状況】

(1) 【株式の総数等】

【株式の総数】

種類	発行可能株式総数(株)
普通株式	33,000,000,000
第三種優先株式	120,000,000
第1回第五種優先株式	400,000,000(注)1
第2回第五種優先株式	400,000,000(注)1
第3回第五種優先株式	400,000,000(注)1
第4回第五種優先株式	400,000,000(注)1
第1回第六種優先株式	200,000,000(注)2
第2回第六種優先株式	200,000,000(注)2
第3回第六種優先株式	200,000,000(注)2
第4回第六種優先株式	200,000,000(注)2
第1回第七種優先株式	200,000,000(注)3
第2回第七種優先株式	200,000,000(注)3
第3回第七種優先株式	200,000,000(注)3
第4回第七種優先株式	200,000,000(注)3
第十一種優先株式	1,000
計	33,920,001,000

(注) 1 第1回ないし第4回第五種優先株式の発行可能株式総数は併せて400,000,000株を超えないものとする。

2 第1回ないし第4回第六種優先株式の発行可能株式総数は併せて200,000,000株を超えないものとする。

3 第1回ないし第4回第七種優先株式の発行可能株式総数は併せて200,000,000株を超えないものとする。

【発行済株式】

種類	事業年度末現在 発行数(株) (平成23年3月31日)	提出日現在 発行数(株) (平成23年6月29日)	上場金融商品取引所 名又は登録認可金融 商品取引業協会名	内容
普通株式	14,150,894,620	14,151,789,720	東京証券取引所 (市場第一部) 大阪証券取引所 (市場第一部) 名古屋証券取引所 (市場第一部) ニューヨーク証券取引所	株主としての権利内 容に制限のない、標準 となる株式 (注)3 (注)4
第1回第五種優先 株式	156,000,000	同左		(注)3 (注)5
第十一種優先株式 (行使価額修正条 項付新株予約権付 社債券等)	1,000	同左		(注)2 (注)3 (注)6
計	14,306,895,620	14,307,790,720 (注)1		

(注) 1 提出日現在発行数には、平成23年6月1日から有価証券報告書を提出する日までの新株予約権(ストックオプション)の行使により発行された株式数は含まれておりません。

- 2 第十一種優先株式の行使価額修正条項付新株予約権付社債券等としての特質は次のとおりであります。
 - (1) 第十一種優先株式には取得価額の下修正条項が付されており、普通株式の株価の下落により第十一種優先株式の取得価額が下方に修正された場合には、これにより当該優先株式の取得請求権の行使により交付されることとなる普通株式の数が増加します。ただし、提出日現在の取得価額は、下記(3)に記載の下限取得価額である865円90銭であるため、以後取得価額が修正されることはなく、取得請求権の行使により交付されることとなる普通株式の数が増加することはありません。
 - (2) 取得価額の修正の基準および頻度
 - 修正の基準
毎年7月15日(決定日)に終了する30取引日の東京証券取引所における当社の普通株式の普通取引の毎日の終値の平均値(1円未満は切り上げる。)
 - 修正の頻度
1年に1度(平成18年8月1日以降平成25年8月1日までの毎年8月1日)
 - (3) 取得価額の下限および取得請求権の行使により交付されることとなる普通株式の株式数の上限
 - 取得価額の下限
865円90銭
 - 取得請求権の行使により交付されることとなる普通株式の株式数の上限1,160株(提出日現在の普通株式の発行済株式総数の0.00%)
 - (4) 当社の決定による第十一種優先株式の全部の取得を可能とする旨の条項はありません。
 - (5) 第十一種優先株式にかかる取得請求権の行使に関する事項についての第十一種優先株式の所有者との間の取決めの内容
上記の事項に関する取決めはありません。
 - (6) 当社の株券の売買に関する事項についての第十一種優先株式の所有者との間の取決めの内容
上記の事項に関する取決めはありません。
- 3 財務政策上の柔軟性を確保するために、異なる内容の株式として普通株式および複数の種類の優先株式を発行しております。単元株式数は、普通株式および優先株式のそれぞれにつき100株であります。
- 4 議決権を有しております。
- 5 第1回第五種優先株式の内容は次のとおりであります。
 - (1) 優先配当金
 - 優先配当金
毎年3月31日の最終の株主名簿に記載または記録された第1回第五種優先株式を有する株主(以下「本優先株主」という。)に対し、普通株主に先立ち、本優先株式1株につき115円の金銭による剰余金の配当(以下「優先配当金」という。)(ただし、平成21年3月31日を基準日とする優先配当金については、本優先株式1株につき43円とする。)を行う。ただし、当該事業年度において優先中間配当金を支払ったときは、その額を控除した額とする。
 - 非累積条項
ある事業年度において、本優先株主に対して支払う金銭による剰余金の配当の額が優先配当金の額に達しないときは、その不足額は翌事業年度以降に累積しない。
 - 非参加条項
本優先株主に対しては、優先配当金を超えて剰余金の配当は行わない。
 - (2) 優先中間配当金
中間配当を行うときは、本優先株主に対し、普通株主に先立ち、本優先株式1株につき57円50銭の優先中間配当金を支払う。
 - (3) 残余財産の分配
残余財産を分配するときは、本優先株主に対し、普通株主に先立ち、本優先株式1株につき2,500円を支払

う。本優先株主に対しては、そのほか、残余財産の分配は行わない。

(4) 優先順位

本優先株式の優先配当金、優先中間配当金および残余財産の支払順位は、他の優先株式と同順位とする。

(5) 取得条項

当社は、平成26年4月1日以降は、本優先株式1株につき2,500円の金銭の交付と引換えに、本優先株式の発行後に当社が別途取締役会の決議で定める一定の日に、本優先株式の全部または一部を取得することができる。一部取得をするときは、按分比例の方法または抽選により行う。

(6) 議決権

本優先株主は、法令に別段の定めがある場合を除き、株主総会において議決権を有しない。ただし、本優先株主は、優先配当金を受ける旨の議案が定時株主総会に提出されないときはその総会より、その議案が定時株主総会において否決されたときはその総会の終結の時より優先配当金を受ける旨の決議がある時まで議決権を有する。なお、会社法第322条第2項に規定する定款の定め(ある種類の株式の内容として、会社の行為が種類株主に損害を及ぼすおそれがあるときに種類株主総会の決議を要しない旨の定め)は無い。

(7) 優先株式の併合または分割、募集新株の割当てを受ける権利等

法令に別段の定めがある場合を除き、本優先株式について株式の併合または分割は行わない。本優先株主には募集株式の割当てを受ける権利、または募集新株予約権の割当てを受ける権利を与えない。また、本優先株主には株式無償割当て、または新株予約権の無償割当ては行わない。

6 第十一種優先株式の内容は次のとおりであります。

(1) 優先配当金

優先配当金

毎年3月31日の最終の株主名簿に記載または記録された第十一種優先株式(以下「本優先株式」という。)を有する株主(以下「本優先株主」という。)に対し、普通株主に先立ち、本優先株式1株につき年5円30銭の金銭による剰余金の配当(以下「優先配当金」という。)を行う。ただし、当該事業年度において優先中間配当金を支払ったときは、その額を控除した額とする。

非累積条項

ある事業年度において、本優先株主に対して支払う金銭による剰余金の配当の額が優先配当金の額に達しないときは、その不足額は翌事業年度以降に累積しない。

非参加条項

本優先株主に対しては、優先配当金を超えて剰余金の配当は行わない。

(2) 優先中間配当金

中間配当を行うときは、本優先株主に対し、普通株主に先立ち、本優先株式1株につき2円65銭の優先中間配当金を支払う。

(3) 残余財産の分配

残余財産を分配するときは、本優先株主に対し、普通株主に先立ち、本優先株式1株につき1,000円を支払う。本優先株主に対しては、そのほか、残余財産の分配は行わない。

(4) 優先順位

本優先株式の優先配当金、優先中間配当金および残余財産の支払順位は、他の優先株式と同順位とする。

(5) 議決権

本優先株主は、法令に別段の定めがある場合を除き、株主総会において議決権を有しない。ただし、本優先株主は、優先配当金を受ける旨の議案が定時株主総会に提出されないときはその総会より、その議案が定時株主総会において否決されたときはその総会の終結の時より優先配当金を受ける旨の決議がある時まで議決権を有する。なお、会社法第322条第2項に規定する定款の定め(ある種類の株式の内容として、会社の行為が種類株主に損害を及ぼすおそれがあるときに種類株主総会の決議を要しない旨の定め)は無い。

(6) 優先株式の併合または分割、募集新株の割当てを受ける権利等

法令に別段の定めがある場合を除き、本優先株式について株式の併合または分割は行わない。本優先株主には募集株式の割当てを受ける権利、または募集新株予約権の割当てを受ける権利を与えない。また、本優先株主には株式無償割当て、新株予約権の無償割当ては行わない。

(7) 取得請求

取得を請求することができる期間

本優先株式発行の日から平成26年7月31日までとする。

取得と引換えに交付すべき普通株式数

本優先株式の取得と引換えに交付すべき普通株式数は、次のとおりとする。

$$\text{取得と引換えに交付すべき普通株式数} = \frac{\text{優先株主が取得を請求した本優先株式数} \times 1,000\text{円}}{\text{取得価額}}$$

取得と引換えに交付すべき普通株式数の算出に当たっては、1株の位まで算出し、その1株の位を切り上げる。この結果、単元未満株式が生じたときは、単元未満株式の買取請求が行使されたものとし、現金精算する。

取得価額等の条件

イ 当初取得価額

当初取得価額は、918,700円とする。

ロ 取得価額の修正

取得価額は、平成18年7月15日以降平成25年7月15日まで毎年7月15日(決定日)に終了する、30取引日(修正計算期間)の東京証券取引所における当社の普通株式の普通取引の毎日の終値の平均値(1円未

満は切り上げる。)が当該決定日現在有効な取得価額を1円以上下回る場合には、当該決定日直後の8月1日において、上記の計算の結果算出された金額に修正されるものとする。ただし、それぞれの算出金額が918,700円(下限取得価額)を下回る場合は、下限取得価額を修正後取得価額とする。なお、修正計算期間において、下記八に定める取得価額の調整事由が生じた場合には、上記平均値は下記八に準じて調整される。

八 取得価額の調整

取得価額(下限取得価額を含む。)は、当社が本優先株式を発行後、時価を下回る払込金額での新たな普通株式の発行を行った場合その他一定の場合には、次に定める算式により調整する。ただし、計算の結果取得価額が100円を下回る場合には、100円をもって調整後取得価額とする。

$$\text{調整後取得価額} = \text{調整前取得価額} \times \frac{\text{既発行普通株式数} + \frac{\text{新規発行・処分普通株式数} \times 1 \text{株当たり払込金額}}{1 \text{株当たり時価}}}{\text{既発行普通株式数} + \text{新規発行・処分普通株式数}}$$

また、取得価額は、合併その他一定の場合にも便宜調整される。

なお、平成21年12月25日付で取得価額および下限取得価額は次のとおり調整された。

調整後取得価額 865円90銭

調整後下限取得価額 865円90銭

(8) 一斉取得

平成26年7月31日までに取得請求のなかった本優先株式は、平成26年8月1日をもって取得し、これと引換えに1株につき1,000円を平成26年8月1日に先立つ45取引日目に始まる30取引日の東京証券取引所における当社の普通株式の普通取引の毎日の終値(気配表示を含む。)の平均値(終値のない日数を除く。)で除して得られる数の普通株式を交付する。ただし、平均値の計算は、円位未満小数第2位まで算出し、その小数第2位を四捨五入する。この場合、当該平均値が802円60銭を下回るときは、1,000円を802円60銭で除して得られる数の普通株式を交付する。なお、上記の普通株式数の算出に当たって1株に満たない端数が生じたときは、会社法第234条に定める方法によりこれを取り扱う。

(2) 【新株予約権等の状況】

平成19年11月21日取締役会決議		
	事業年度末現在 (平成23年3月31日現在)	提出日の前月末現在 (平成23年5月31日現在)
新株予約権の数(個)	11,823	10,823
新株予約権のうち自己新株予約権の数(個)		
新株予約権の目的となる株式の種類	当社普通株式 単元株式数 100株	同左
新株予約権の目的となる株式の数(株)	1,182,300	1,082,300
新株予約権の行使時の払込金額	株式1株当たりの払込金額を1円とし、これに各新株予約権の目的たる株式の数を乗じた金額とする	同左
新株予約権の行使期間	平成19年12月6日～平成49年12月5日	同左
新株予約権の行使により株式を発行する場合の株式の発行価格および資本組入額	発行価格 1株当たり1,033円 資本組入額 1株当たり517円	同左
新株予約権の行使の条件	当社、株式会社三菱東京UFJ銀行、または三菱UFJ信託銀行株式会社の取締役または執行役員の地位に基づき割当てを受けた新株予約権については、当該会社の取締役および執行役員のいずれの地位をも喪失した日の翌日以降、新株予約権を行使できる。また、当社、株式会社三菱東京UFJ銀行、または三菱UFJ信託銀行株式会社の監査役の地位に基づき割当てを受けた新株予約権については、当該会社の監査役の地位を喪失した日の翌日以降、新株予約権を行使できる。 新株予約権の一部行使はできない	同左
新株予約権の譲渡に関する事項	当社取締役会の承認を要する	同左
代用払込みに関する事項		
組織再編成行為に伴う新株予約権の交付に関する事項	当社が、合併(当社が合併により消滅する場合に限る。)、吸収分割若しくは新設分割(それぞれ当社が分割会社となる場合に限る。)、又は株式交換若しくは株式移転(それぞれ当社が完全子会社となる場合に限る。)(以上を総称して以下、「組織再編成行為」という。)をする場合において、組織再編成行為の効力発生日(吸収合併につき吸収合併がその効力を生ずる日、新設合併につき新設合併設立株式会社の成立の日、吸収分割につき吸収分割がその効力を生ずる日、新設分割につき新設分割設立株式会社の成立の日、株式交換につき株式交換がその効力を生ずる日、及び株式移転につき株式移転設立完全親会社の成立の日をいう。以下同じ。)の直前において残存する新株予約権(以下、「残存新株予約権」という。)を保有する新株予約権者に対し、それぞれの場合につき、会社法第236条第1項第8号のイからホまでに掲げる株式会社(以下、「再編成対象会社」という。)の新株予約権をそれぞれ交付することとする。この場合においては、残存新株予約権は消滅し、再編成対象会社は新株予約権を新たに発行するものとする。ただし、以下の各号に沿って再編成対象会社の新株予約権を交付する旨を、吸収合併契約、新設合併契約、吸収分割契約、新設分割計画、株式交換契約又は株式移転計画において定めることを条件とする。	同左

	<p>交付する再編成対象会社の新株予約権の数 新株予約権者が保有する残存新株予約権の数と同一の数をそれぞれ交付する。 新株予約権の目的である再編成対象会社の株式の種類 再編成対象会社の普通株式とする。 新株予約権の目的である再編成対象会社の株式の数 組織再編成行為の条件等を勘案の上、注2に定める内容に準じて決定する。 新株予約権の行使に際して出資される財産の価額 交付される各新株予約権の行使に際して出資される財産の価額は、以下に定める再編成後行使価額に上記に従って決定される当該各新株予約権の目的である再編成対象会社の株式の数を乗じて得られる金額とする。再編成後行使価額は、交付される各新株予約権を行使することにより交付を受けることができる再編成対象会社の株式1株当たり1円とする。 新株予約権を行使することができる期間 「新株予約権の行使期間」欄に定める新株予約権を行使することができる期間の開始日と組織再編成行為の効力発生日のうちいずれか遅い日から、同欄に定める新株予約権を行使することができる期間の満了日までとする。 新株予約権の行使により株式を発行する場合における増加する資本金及び資本準備金に関する事項 注3に準じて決定する。 譲渡による新株予約権の取得の制限 譲渡による新株予約権の取得については、再編成対象会社の取締役会の決議による承認を要する。 新株予約権の取得条項 注4に定める新株予約権の取得に関する事項に準じて決定する。</p>	
--	--	--

- (注) 1. 各新株予約権の目的である株式の数(以下、「付与株式数」という。)は当社普通株式100株とする。
2. 当社が当社普通株式につき、株式分割(当社普通株式の株式無償割当てを含む。以下、株式分割の記載につき同じ。)又は株式併合を行う場合には、付与株式数を次の算式により調整し、調整の結果生じる1株未満の端数は、これを切り捨てる。
- 調整後付与株式数 = 調整前付与株式数 × 株式分割又は株式併合の比率
- 調整後付与株式数は、株式分割の場合は、当該株式分割の基準日の翌日以降、株式併合の場合は、その効力発生日以降、これを適用する。ただし、剰余金の額を減少して資本金又は準備金を増加する議案が当社株主総会において承認されることを条件として株式分割が行われる場合で、当該株主総会の終結の日以前の日を株式分割のための基準日とする場合は、調整後付与株式数は、当該株主総会の終結の日の翌日以降これを適用する。また、上記の他、割当日後、当社が合併、会社分割又は資本金の額の減少を行う場合その他これらの場合に準じて付与株式数の調整を必要とする場合には、当社は、合理的な範囲で付与株式数を適切に調整することができる。
- 付与株式数の調整を行うときは、当社は調整後付与株式数を適用する日の前日までに、必要な事項を新株予約権原簿に記載された各新株予約権を保有する者(以下、「新株予約権者」という。)に通知又は公告する。ただし、当該適用の日の前日までに通知又は公告を行うことができない場合には、以後速やかに通知又は公告する。
3. (1) 新株予約権の行使により株式を発行する場合における増加する資本金の額は、会社計算規則第17条第1項に従い算出される資本金等増加限度額の2分の1の金額とし、計算の結果生じる1円未満の端数は、これを切り上げる。
- (2) 新株予約権の行使により株式を発行する場合における増加する資本準備金の額は、上記(1)記載の資本金等増加限度額から上記(1)に定める増加する資本金の額を減じた額とする。

4. 以下の(1)、(2)、(3)、(4)又は(5)の議案につき当社株主総会で承認された場合(株主総会決議が不要の場合は、当社の取締役会決議又は会社法第416条第4項の規定に従い委任された執行役の決定がなされた場合)は、取締役会が別途定める日に、当社は無償で新株予約権を取得することができる。
- (1) 当社が消滅会社となる合併契約承認の議案
 - (2) 当社が分割会社となる分割契約若しくは分割計画承認の議案
 - (3) 当社が完全子会社となる株式交換契約若しくは株式移転計画承認の議案
 - (4) 当社の発行する全部の株式の内容として譲渡による当該株式の取得について当社の承認を要することについての定めを設ける定款の変更承認の議案
 - (5) 新株予約権の目的である株式の内容として譲渡による当該株式の取得について当社の承認を要すること又は当該種類の株式について当社が株主総会の決議によってその全部を取得することについての定めを設ける定款の変更承認の議案

平成20年6月27日取締役会決議		
	事業年度末現在 (平成23年3月31日現在)	提出日の前月末現在 (平成23年5月31日現在)
新株予約権の数(個)	18,049	16,610
新株予約権のうち自己新株予約権の数(個)		
新株予約権の目的となる株式の種類	当社普通株式 単元株式数 100株	同左
新株予約権の目的となる株式の数(株)	1,804,900	1,661,000
新株予約権の行使時の払込金額	株式1株当たりの払込金額を1円とし、これに各新株予約権の目的たる株式の数を乗じた金額とする	同左
新株予約権の行使期間	平成20年7月15日～平成50年7月14日	同左
新株予約権の行使により株式を発行する場合の株式の発行価格および資本組入額	発行価格 1株当たり924円 資本組入額 1株当たり462円	同左
新株予約権の行使の条件	当社、株式会社三菱東京UFJ銀行、三菱UFJ信託銀行株式会社または三菱UFJ証券ホールディングス株式会社の取締役または執行役員の地位に基づき割当てを受けた新株予約権については、当該会社の取締役および執行役員のいずれの地位をも喪失した日の翌日以降、新株予約権を行使できる。また、当社、株式会社三菱東京UFJ銀行、三菱UFJ信託銀行株式会社または三菱UFJ証券ホールディングス株式会社の監査役の地位に基づき割当てを受けた新株予約権については、当該会社の監査役の地位を喪失した日の翌日以降、新株予約権を行使できる。 新株予約権の一部行使はできない	同左
新株予約権の譲渡に関する事項	当社取締役会の承認を要する	同左
代用払込みに関する事項		
組織再編成行為に伴う新株予約権の交付に関する事項	当社が、合併(当社が合併により消滅する場合に限る。)、吸収分割若しくは新設分割(それぞれ当社が分割会社となる場合に限る。)、又は株式交換若しくは株式移転(それぞれ当社が完全子会社となる場合に限る。)(以上を総称して以下、「組織再編成行為」という。)をする場合において、組織再編成行為の効力発生日(吸収合併につき吸収合併がその効力を生ずる日、新設合併につき新設合併設立株式会社の成立の日、吸収分割につき吸収分割がその効力を生ずる日、新設分割につき新設分割設立株式会社の成立の日、株式交換につき株式交換がその効力を生ずる日、及び株式移転につき株式移転設立完全親会社の成立の日をいう。以下同じ。)の直前において残存する新株予約権(以下、「残存新株予約権」という。)を保有する新株予約権者に対し、それぞれの場合につき、会社法第236条第1項第8号のイからホまでに掲げる株式会社(以下、「再編成対象会社」という。)の新株予約権をそれぞれ交付することとする。この場合においては、残存新株予約権は消滅し、再編成対象会社は新株予約権を新たに発行するものとする。ただし、以下の各号に沿って再編成対象会社の新株予約権を交付する旨を、吸収合併契約、新設合併契約、吸収分割契約、新設分割計画、株式交換契約又は株式移転計画において定めることを条件とする。	同左

	<p>交付する再編成対象会社の新株予約権の数</p> <p>新株予約権者が保有する残存新株予約権の数と同一の数をそれぞれ交付する。</p> <p>新株予約権の目的である再編成対象会社の株式の種類</p> <p>再編成対象会社の普通株式とする。</p> <p>新株予約権の目的である再編成対象会社の株式の数</p> <p>組織再編成行為の条件等を勘案の上、注2に定める内容に準じて決定する。</p> <p>新株予約権の行使に際して出資される財産の価額</p> <p>交付される各新株予約権の行使に際して出資される財産の価額は、以下に定める再編成後行使価額に上記に従って決定される当該各新株予約権の目的である再編成対象会社の株式の数を乗じて得られる金額とする。再編成後行使価額は、交付される各新株予約権を行使することにより交付を受けることができる再編成対象会社の株式1株当たり1円とする。</p> <p>新株予約権を行使することができる期間</p> <p>「新株予約権の行使期間」欄に定める新株予約権を行使することができる期間の開始日と組織再編成行為の効力発生日のうちいずれか遅い日から、同欄に定める新株予約権を行使することができる期間の満了日までとする。</p> <p>新株予約権の行使により株式を発行する場合における増加する資本金及び資本準備金に関する事項</p> <p>注3に準じて決定する。</p> <p>譲渡による新株予約権の取得の制限</p> <p>譲渡による新株予約権の取得については、再編成対象会社の取締役会の決議による承認を要する。</p> <p>新株予約権の取得条項</p> <p>注4に定める新株予約権の取得に関する事項に準じて決定する。</p>	
--	--	--

- (注) 1. 各新株予約権の目的である株式の数(以下、「付与株式数」という。)は当社普通株式100株とする。
2. 当社が当社普通株式につき、株式分割(当社普通株式の株式無償割当てを含む。以下、株式分割の記載につき同じ。)又は株式併合を行う場合には、付与株式数を次の算式により調整し、調整の結果生じる1株未満の端数は、これを切り捨てる。
- 調整後付与株式数 = 調整前付与株式数 × 株式分割又は株式併合の比率
- 調整後付与株式数は、株式分割の場合は、当該株式分割の基準日の翌日以降、株式併合の場合は、その効力発生日以降、これを適用する。ただし、剰余金の額を減少して資本金又は準備金を増加する議案が当社株主総会において承認されることを条件として株式分割が行われる場合で、当該株主総会の終結の日以前の日を株式分割のための基準日とする場合は、調整後付与株式数は、当該株主総会の終結の日の翌日以降これを適用する。また、上記の他、割当日後、当社が合併、会社分割又は資本金の額の減少を行う場合その他これらの場合に準じて付与株式数の調整を必要とする場合には、当社は、合理的な範囲で付与株式数を適切に調整することができる。
- 付与株式数の調整を行うときは、当社は調整後付与株式数を適用する日の前日までに、必要な事項を新株予約権原簿に記載された各新株予約権を保有する者(以下、「新株予約権者」という。)に通知又は公告する。ただし、当該適用の日の前日までに通知又は公告を行うことができない場合には、以後速やかに通知又は公告する。
3. (1) 新株予約権の行使により株式を発行する場合における増加する資本金の額は、会社計算規則第17条第1項に従い算出される資本金等増加限度額の2分の1の金額とし、計算の結果生じる1円未満の端数は、これを切り上げる。
- (2) 新株予約権の行使により株式を発行する場合における増加する資本準備金の額は、上記(1)記載の資本金等増加限度額から上記(1)に定める増加する資本金の額を減じた額とする。

- 4 . 以下の(1)、(2)、(3)、(4)又は(5)の議案につき当社株主総会で承認された場合(株主総会決議が不要の場合は、当社の取締役会決議又は会社法第416条第4項の規定に従い委任された執行役の決定がなされた場合)は、取締役会が別途定める日に、当社は無償で新株予約権を取得することができる。
- (1) 当社が消滅会社となる合併契約承認の議案
 - (2) 当社が分割会社となる分割契約若しくは分割計画承認の議案
 - (3) 当社が完全子会社となる株式交換契約若しくは株式移転計画承認の議案
 - (4) 当社の発行する全部の株式の内容として譲渡による当該株式の取得について当社の承認を要することについての定めを設ける定款の変更承認の議案
 - (5) 新株予約権の目的である株式の内容として譲渡による当該株式の取得について当社の承認を要すること又は当該種類の株式について当社が株主総会の決議によってその全部を取得することについての定めを設ける定款の変更承認の議案

平成21年6月26日取締役会決議		
	事業年度末現在 (平成23年3月31日現在)	提出日の前月末現在 (平成23年5月31日現在)
新株予約権の数(個)	40,157	37,077
新株予約権のうち自己新株予約権の数(個)		
新株予約権の目的となる株式の種類	当社普通株式 単元株式数 100株	同左
新株予約権の目的となる株式の数(株)	4,015,700	3,707,700
新株予約権の行使時の払込金額	株式1株当たりの払込金額を1円とし、これに各新株予約権の目的たる株式の数を乗じた金額とする	同左
新株予約権の行使期間	平成21年7月14日～平成51年7月13日	同左
新株予約権の行使により株式を発行する場合の株式の発行価格および資本組入額	発行価格 1株当たり488円 資本組入額 1株当たり244円	同左
新株予約権の行使の条件	当社、株式会社三菱東京UFJ銀行、三菱UFJ信託銀行株式会社または三菱UFJ証券ホールディングス株式会社の取締役または執行役員の地位に基づき割当てを受けた新株予約権については、当該会社の取締役および執行役員のいずれの地位をも喪失した日の翌日以降、新株予約権を行使できる。また、当社、株式会社三菱東京UFJ銀行、三菱UFJ信託銀行株式会社または三菱UFJ証券ホールディングス株式会社の監査役の地位に基づき割当てを受けた新株予約権については、当該会社の監査役の地位を喪失した日の翌日以降、新株予約権を行使できる。 新株予約権の一部行使はできない	同左
新株予約権の譲渡に関する事項	当社取締役会の承認を要する	同左
代用払込みに関する事項		
組織再編成行為に伴う新株予約権の交付に関する事項	当社が、合併(当社が合併により消滅する場合に限る。)、吸収分割若しくは新設分割(それぞれ当社が分割会社となる場合に限る。)、又は株式交換若しくは株式移転(それぞれ当社が完全子会社となる場合に限る。)(以上を総称して以下、「組織再編成行為」という。)をする場合において、組織再編成行為の効力発生日(吸収合併につき吸収合併がその効力を生ずる日、新設合併につき新設合併設立株式会社の成立の日、吸収分割につき吸収分割がその効力を生ずる日、新設分割につき新設分割設立株式会社の成立の日、株式交換につき株式交換がその効力を生ずる日、及び株式移転につき株式移転設立完全親会社の成立の日をいう。以下同じ。)の直前において残存する新株予約権(以下、「残存新株予約権」という。)を保有する新株予約権者に対し、それぞれの場合につき、会社法第236条第1項第8号のイからホまでに掲げる株式会社(以下、「再編成対象会社」という。)の新株予約権をそれぞれ交付することとする。この場合においては、残存新株予約権は消滅し、再編成対象会社は新株予約権を新たに発行するものとする。ただし、以下の各号に沿って再編成対象会社の新株予約権を交付する旨を、吸収合併契約、新設合併契約、吸収分割契約、新設分割計画、株式交換契約又は株式移転計画において定めることを条件とする。	同左

	<p>交付する再編成対象会社の新株予約権の数</p> <p>新株予約権者が保有する残存新株予約権の数と同一の数をそれぞれ交付する。</p> <p>新株予約権の目的である再編成対象会社の株式の種類</p> <p>再編成対象会社の普通株式とする。</p> <p>新株予約権の目的である再編成対象会社の株式の数</p> <p>組織再編成行為の条件等を勘案の上、注2に定める内容に準じて決定する。</p> <p>新株予約権の行使に際して出資される財産の価額</p> <p>交付される各新株予約権の行使に際して出資される財産の価額は、以下に定める再編成後行使価額に上記に従って決定される当該各新株予約権の目的である再編成対象会社の株式の数を乗じて得られる金額とする。再編成後行使価額は、交付される各新株予約権を行使することにより交付を受けることができる再編成対象会社の株式1株当たり1円とする。</p> <p>新株予約権を行使することができる期間</p> <p>「新株予約権の行使期間」欄に定める新株予約権を行使することができる期間の開始日と組織再編成行為の効力発生日のうちいずれか遅い日から、同欄に定める新株予約権を行使することができる期間の満了日までとする。</p> <p>新株予約権の行使により株式を発行する場合における増加する資本金及び資本準備金に関する事項</p> <p>注3に準じて決定する。</p> <p>譲渡による新株予約権の取得の制限</p> <p>譲渡による新株予約権の取得については、再編成対象会社の取締役会の決議による承認を要する。</p> <p>新株予約権の取得条項</p> <p>注4に定める新株予約権の取得に関する事項に準じて決定する。</p>	
--	--	--

- (注) 1. 各新株予約権の目的である株式の数(以下、「付与株式数」という。)は当社普通株式100株とする。
2. 当社が当社普通株式につき、株式分割(当社普通株式の株式無償割当てを含む。以下、株式分割の記載につき同じ。)又は株式併合を行う場合には、付与株式数を次の算式により調整し、調整の結果生じる1株未満の端数は、これを切り捨てる。
- 調整後付与株式数 = 調整前付与株式数 × 株式分割又は株式併合の比率
- 調整後付与株式数は、株式分割の場合は、当該株式分割の基準日の翌日以降、株式併合の場合は、その効力発生日以降、これを適用する。ただし、剰余金の額を減少して資本金又は準備金を増加する議案が当社株主総会において承認されることを条件として株式分割が行われる場合で、当該株主総会の終結の日以前の日を株式分割のための基準日とする場合は、調整後付与株式数は、当該株主総会の終結の日の翌日以降これを適用する。また、上記の他、割当日後、当社が合併、会社分割又は資本金の額の減少を行う場合その他これらの場合に準じて付与株式数の調整を必要とする場合には、当社は、合理的な範囲で付与株式数を適切に調整することができる。
- 付与株式数の調整を行うときは、当社は調整後付与株式数を適用する日の前日までに、必要な事項を新株予約権原簿に記載された各新株予約権を保有する者(以下、「新株予約権者」という。)に通知又は公告する。ただし、当該適用の日の前日までに通知又は公告を行うことができない場合には、以後速やかに通知又は公告する。
3. (1) 新株予約権の行使により株式を発行する場合における増加する資本金の額は、会社計算規則第17条第1項に従い算出される資本金等増加限度額の2分の1の金額とし、計算の結果生じる1円未満の端数は、これを切り上げる。
- (2) 新株予約権の行使により株式を発行する場合における増加する資本準備金の額は、上記(1)記載の資本金等増加限度額から上記(1)に定める増加する資本金の額を減じた額とする。

4. 以下の(1)、(2)、(3)、(4)又は(5)の議案につき当社株主総会で承認された場合(株主総会決議が不要の場合は、当社の取締役会決議又は会社法第416条第4項の規定に従い委任された執行役の決定がなされた場合)は、取締役会が別途定める日に、当社は無償で新株予約権を取得することができる。
- (1) 当社が消滅会社となる合併契約承認の議案
 - (2) 当社が分割会社となる分割契約若しくは分割計画承認の議案
 - (3) 当社が完全子会社となる株式交換契約若しくは株式移転計画承認の議案
 - (4) 当社の発行する全部の株式の内容として譲渡による当該株式の取得について当社の承認を要することについての定めを設ける定款の変更承認の議案
 - (5) 新株予約権の目的である株式の内容として譲渡による当該株式の取得について当社の承認を要すること又は当該種類の株式について当社が株主総会の決議によってその全部を取得することについての定めを設ける定款の変更承認の議案

平成22年6月29日取締役会決議		
	事業年度末現在 (平成23年3月31日現在)	提出日の前月末現在 (平成23年5月31日現在)
新株予約権の数(個)	78,543	74,518
新株予約権のうち自己新株予約権の数(個)		
新株予約権の目的となる株式の種類	当社普通株式 単元株式数 100株	同左
新株予約権の目的となる株式の数(株)	7,854,300	7,451,800
新株予約権の行使時の払込金額	株式1株当たりの払込金額を1円とし、これに各新株予約権の目的たる株式の数を乗じた金額とする	同左
新株予約権の行使期間	平成22年7月16日～平成52年7月15日	同左
新株予約権の行使により株式を発行する場合の株式の発行価格および資本組入額	発行価格 1株当たり367円 資本組入額 1株当たり184円	同左
新株予約権の行使の条件	当社、株式会社三菱東京UFJ銀行、三菱UFJ信託銀行株式会社、三菱UFJ証券ホールディングス株式会社または三菱UFJモルガン・スタンレー証券株式会社の取締役または執行役員の地位に基づき割当てを受けた新株予約権については、当該会社の取締役および執行役員のいずれの地位をも喪失した日の翌日以降、新株予約権を行使できる。また、当社、株式会社三菱東京UFJ銀行、三菱UFJ信託銀行株式会社、三菱UFJ証券ホールディングス株式会社または三菱UFJモルガン・スタンレー証券株式会社の監査役の地位に基づき割当てを受けた新株予約権については、当該会社の監査役の地位を喪失した日の翌日以降、新株予約権を行使できる。 新株予約権の一部行使はできない	同左
新株予約権の譲渡に関する事項	当社取締役会の承認を要する	同左
代用払込みにに関する事項		
組織再編成行為に伴う新株予約権の交付に関する事項	当社が、合併(当社が合併により消滅する場合に限る。)、吸収分割若しくは新設分割(それぞれ当社が分割会社となる場合に限る。)、又は株式交換若しくは株式移転(それぞれ当社が完全子会社となる場合に限る。)(以上を総称して以下、「組織再編成行為」という。)をする場合において、組織再編成行為の効力発生日(吸収合併につき吸収合併がその効力を生ずる日、新設合併につき新設合併設立株式会社の成立の日、吸収分割につき吸収分割がその効力を生ずる日、新設分割につき新設分割設立株式会社の成立の日、株式交換につき株式交換がその効力を生ずる日、及び株式移転につき株式移転設立完全親会社の成立の日をいう。以下同じ。)の直前において残存する新株予約権(以下、「残存新株予約権」という。)を保有する新株予約権者に対し、それぞれの場合につき、会社法第236条第1項第8号のイからホまでに掲げる株式会社(以下、「再編成対象会社」という。)の新株予約権をそれぞれ交付することとする。この場合においては、残存新株予約権は消滅し、再編成対象会社は新株予約権を新たに発行するものとする。ただし、以下の各号に沿って再編成対象会社の新株予約権を交付する旨を、吸収合併契約、新設合併契約、吸収分割契約、新設分割計画、株式交換契約又は株式移転計画において定めることを条件とする。	同左

	<p>交付する再編成対象会社の新株予約権の数</p> <p>新株予約権者が保有する残存新株予約権の数と同一の数をそれぞれ交付する。</p> <p>新株予約権の目的である再編成対象会社の株式の種類</p> <p>再編成対象会社の普通株式とする。</p> <p>新株予約権の目的である再編成対象会社の株式の数</p> <p>組織再編成行為の条件等を勘案の上、注2に定める内容に準じて決定する。</p> <p>新株予約権の行使に際して出資される財産の価額</p> <p>交付される各新株予約権の行使に際して出資される財産の価額は、以下に定める再編成後行使価額に上記に従って決定される当該各新株予約権の目的である再編成対象会社の株式の数を乗じて得られる金額とする。再編成後行使価額は、交付される各新株予約権を行使することにより交付を受けることができる再編成対象会社の株式1株当たり1円とする。</p> <p>新株予約権を行使することができる期間</p> <p>「新株予約権の行使期間」欄に定める新株予約権を行使することができる期間の開始日と組織再編成行為の効力発生日のうちいずれか遅い日から、同欄に定める新株予約権を行使することができる期間の満了日までとする。</p> <p>新株予約権の行使により株式を発行する場合における増加する資本金及び資本準備金に関する事項</p> <p>注3に準じて決定する。</p> <p>譲渡による新株予約権の取得の制限</p> <p>譲渡による新株予約権の取得については、再編成対象会社の取締役会の決議による承認を要する。</p> <p>新株予約権の取得条項</p> <p>注4に定める新株予約権の取得に関する事項に準じて決定する。</p>	
--	--	--

- (注) 1. 各新株予約権の目的である株式の数(以下、「付与株式数」という。)は当社普通株式100株とする。
2. 当社が当社普通株式につき、株式分割(当社普通株式の株式無償割当てを含む。以下、株式分割の記載につき同じ。)又は株式併合を行う場合には、付与株式数を次の算式により調整し、調整の結果生じる1株未満の端数は、これを切り捨てる。
- 調整後付与株式数 = 調整前付与株式数 × 株式分割又は株式併合の比率
- 調整後付与株式数は、株式分割の場合は、当該株式分割の基準日の翌日以降、株式併合の場合は、その効力発生日以降、これを適用する。ただし、剰余金の額を減少して資本金又は準備金を増加する議案が当社株主総会において承認されることを条件として株式分割が行われる場合で、当該株主総会の終結の日以前の日を株式分割のための基準日とする場合は、調整後付与株式数は、当該株主総会の終結の日の翌日以降これを適用する。また、上記の他、割当日後、当社が合併、会社分割又は資本金の額の減少を行う場合その他これらの場合に準じて付与株式数の調整を必要とする場合には、当社は、合理的な範囲で付与株式数を適切に調整することができる。
- 付与株式数の調整を行うときは、当社は調整後付与株式数を適用する日の前日までに、必要な事項を新株予約権原簿に記載された各新株予約権を保有する者(以下、「新株予約権者」という。)に通知又は公告する。ただし、当該適用の日の前日までに通知又は公告を行うことができない場合には、以後速やかに通知又は公告する。
3. (1) 新株予約権の行使により株式を発行する場合における増加する資本金の額は、会社計算規則第17条第1項に従い算出される資本金等増加限度額の2分の1の金額とし、計算の結果生じる1円未満の端数は、これを切り上げる。
- (2) 新株予約権の行使により株式を発行する場合における増加する資本準備金の額は、上記(1)記載の資本金等増加限度額から上記(1)に定める増加する資本金の額を減じた額とする。

4. 以下の(1)、(2)、(3)、(4)又は(5)の議案につき当社株主総会で承認された場合(株主総会決議が不要の場合は、当社の取締役会決議又は会社法第416条第4項の規定に従い委任された執行役の決定がなされた場合は、取締役会が別途定める日に、当社は無償で新株予約権を取得することができる。
- (1) 当社が消滅会社となる合併契約承認の議案
 - (2) 当社が分割会社となる分割契約若しくは分割計画承認の議案
 - (3) 当社が完全子会社となる株式交換契約若しくは株式移転計画承認の議案
 - (4) 当社の発行する全部の株式の内容として譲渡による当該株式の取得について当社の承認を要することについての定めを設ける定款の変更承認の議案
 - (5) 新株予約権の目的である株式の内容として譲渡による当該株式の取得について当社の承認を要すること又は当該種類の株式について当社が株主総会の決議によってその全部を取得することについての定めを設ける定款の変更承認の議案

(3) 【行使価額修正条項付新株予約権付社債券等の行使状況等】

第十一種優先株式

	第4四半期会計期間 (平成23年1月1日から 平成23年3月31日まで)	第6期 (平成22年4月1日から 平成23年3月31日まで)
当該期間に権利行使された当該行使価額修正条項付新株予約権付社債券等の数(個)		
当該期間の権利行使に係る交付株式数(株)		
当該期間の権利行使に係る平均行使価額等(円)		
当該期間の権利行使に係る資金調達額(百万円)		
当該期間の末日における権利行使された当該行使価額修正条項付新株予約権付社債券等の数の累計(個)		
当該期間の末日における当該行使価額修正条項付新株予約権付社債券等に係る累計の交付株式数(株)		
当該期間の末日における当該行使価額修正条項付新株予約権付社債券等に係る累計の平均行使価額等(円)		
当該期間の末日における当該行使価額修正条項付新株予約権付社債券等に係る累計の資金調達額(百万円)		

(4) 【ライツプランの内容】

該当事項はありません。

(5) 【発行済株式総数、資本金等の推移】

年月日	発行済株式 総数増減数 (株)	発行済株式 総数残高 (株)	資本金 増減額 (百万円)	資本金残高 (百万円)	資本準備金 増減額 (百万円)	資本準備金 残高 (百万円)
平成18年4月27日 (注1)	11,635.18	10,791,487.79		1,383,052		3,577,570
平成18年5月23日 (注2)	179,639.00	10,971,126.79		1,383,052		3,577,570
平成18年6月8日 (注3)	277,245.00	11,248,371.79		1,383,052		3,577,570
平成18年6月29日 (注4)	255,700.00	10,992,671.79		1,383,052		3,577,570
平成18年8月1日 (注5)		10,992,671.79		1,383,052	2,194,500	1,383,070
平成19年2月14日 (注6)	28,643.00	11,021,314.79		1,383,052		1,383,070
平成19年2月19日 (注7)	57,035.00	11,078,349.79		1,383,052		1,383,070
平成19年3月13日 (注8)	14,195.00	11,092,544.79		1,383,052		1,383,070
平成19年3月29日 (注9)	79,500.00	11,013,044.79		1,383,052		1,383,070
平成19年9月30日 (注10)	11,002,031,745.21	11,013,044,790		1,383,052		1,383,070
平成20年8月1日 (注11)	43,895,180	11,056,939,970		1,383,052		1,383,070
平成20年9月25日 (注12)	17,700,000	11,039,239,970		1,383,052		1,383,070
平成20年9月30日 (注13)	28,140,710	11,067,380,680		1,383,052		1,383,070
平成20年10月31日 (注14)	22,400,000	11,044,980,680		1,383,052		1,383,070
平成20年11月17日 (注15)	156,000,000	11,200,980,680	195,000	1,578,052	195,000	1,578,070
平成20年12月15日 (注16)	634,800,000	11,835,780,680	29,810	1,607,862	29,810	1,607,880
平成21年1月14日 (注17)	65,200,000	11,900,980,680	13,033	1,620,896	13,033	1,620,914
平成21年2月3日 (注18)	1,835,130	11,902,815,810		1,620,896		1,620,914
平成21年2月4日 (注18)	1,835,130	11,904,650,940		1,620,896		1,620,914
平成21年2月5日 (注18)	1,835,130	11,906,486,070		1,620,896		1,620,914
平成21年2月6日 (注18)	1,835,130	11,908,321,200		1,620,896		1,620,914
平成21年2月10日 (注18)	1,835,130	11,910,156,330		1,620,896		1,620,914
平成21年2月12日 (注18)	1,835,130	11,911,991,460		1,620,896		1,620,914
平成21年2月13日 (注18)	1,835,130	11,913,826,590		1,620,896		1,620,914
平成21年2月16日 (注18)	1,835,130	11,915,661,720		1,620,896		1,620,914
平成21年2月27日 (注19)	11,300,000	11,904,361,720		1,620,896		1,620,914
平成21年12月21日 (注20)	2,337,000,000	14,241,361,720	482,041	2,102,937	482,041	2,102,955
平成21年12月25日 (注21)	163,000,000	14,404,361,720	33,621	2,136,558	33,621	2,136,576
平成21年4月1日～ 平成22年3月31日 (注22)	54,200	14,404,415,920	23	2,136,582	23	2,136,600

平成22年4月1日 (注23)	100,000,000	14,304,415,920		2,136,582		2,136,600
平成22年4月1日～ 平成23年3月31日 (注22)	2,479,700	14,306,895,620	893	2,137,476	893	2,137,493

- (注) 1 第十二種優先株式の普通株式への転換によるものであります。第十二種優先株式45,400株の転換により普通株式57,035.18株が発行されております。なお、これに伴う資本金および資本準備金の増減はありません。
- 2 第八種優先株式および第十種優先株式の取得に伴う普通株式の発行によるものであります。第八種優先株式9,300株および第十種優先株式89,357株の取得に伴い、普通株式がそれぞれ16,474株および163,165株発行されております。なお、これに伴う資本金および資本準備金の増減はありません。
- 3 第九種優先株式、第十種優先株式および第十二種優先株式の取得に伴う普通株式の発行によるものであります。第九種優先株式79,700株、第十種優先株式60,643株および第十二種優先株式16,700株の取得に伴い、普通株式がそれぞれ145,532株、110,734株および20,979株発行されております。なお、これに伴う資本金および資本準備金の増減はありません。
- 4 第八種優先株式の自己株式9,300株、第九種優先株式の自己株式79,700株、第十種優先株式の自己株式150,000株および第十二種優先株式の自己株式16,700株の消却によるものであります。なお、これに伴う資本金および資本準備金の増減はありません。
- 5 会社法第448条第1項の規定に基づき、資本準備金を減少し、その他資本剰余金に振り替えたものであります。
- 6 第十二種優先株式の取得に伴う普通株式の発行によるものであります。第十二種優先株式22,800株の取得に伴い、普通株式が28,643株発行されております。なお、これに伴う資本金および資本準備金の増減はありません。
- 7 第十二種優先株式の取得に伴う普通株式の発行によるものであります。第十二種優先株式45,400株の取得に伴い、普通株式が57,035株発行されております。なお、これに伴う資本金および資本準備金の増減はありません。
- 8 第十二種優先株式の取得に伴う普通株式の発行によるものであります。第十二種優先株式11,300株の取得に伴い、普通株式が14,195株発行されております。なお、これに伴う資本金および資本準備金の増減はありません。
- 9 第十二種優先株式の自己株式79,500株の消却によるものであります。なお、これに伴う資本金および資本準備金の増減はありません。
- 10 平成19年9月30日付で当社株式1株を1,000株に分割したことによるものであります。
- 11 第八種優先株式の取得に伴う普通株式の発行によるものであります。第八種優先株式17,700,000株の取得に伴い、普通株式が43,895,180株発行されております。なお、これに伴う資本金および資本準備金の増減はありません。
- 12 第八種優先株式の自己株式17,700,000株の消却によるものであります。なお、これに伴う資本金および資本準備金の増減はありません。
- 13 第十二種優先株式の取得に伴う普通株式の発行によるものであります。第十二種優先株式22,400,000株の取得に伴い、普通株式が28,140,710株発行されております。なお、これに伴う資本金および資本準備金の増減はありません。
- 14 第十二種優先株式の自己株式22,400,000株の消却によるものであります。なお、これに伴う資本金および資本準備金の増減はありません。
- 15 第1回第五種優先株式 有償 第三者割当156,000,000株 発行価格：1株につき2,500円 資本組入額：1株につき1,250円
- 16 普通株式 有償 一般募集634,800,000株 発行価格：1株につき417円 発行価額：1株につき399.80円 資本組入額：1株につき46.96円
なお、募集による新株発行と同時に、自己株式の処分による普通株式300,000,000株の売出しを行っております。
- 17 普通株式 有償 第三者割当65,200,000株 発行価格：1株につき399.80円 資本組入額：1株につき199.90円
- 18 第十二種優先株式の取得に伴う普通株式の発行によるものであります。平成21年2月3日から平成21年2月16日までの合計で、第十二種優先株式11,300,000株の取得に伴い、普通株式が14,681,040株発行されております。なお、これに伴う資本金および資本準備金の増減はありません。
- 19 第十二種優先株式の自己株式11,300,000株の消却によるものであります。なお、これに伴う資本金および資本準備金の増減はありません。
- 20 普通株式 有償 一般募集2,337,000,000株 発行価格：1株につき428円 発行価額：1株につき412.53円 資本組入額：1株につき206.265円

- 21 普通株式 有償 第三者割当163,000,000株 発行価格：1株につき412.53円
資本組入額：1株につき206.265円
- 22 新株予約権(ストックオプション)の行使によるものであります。
- 23 第一回第三種優先株式100,000,000株を当社が取得し、消却したことによるものであります。なお、これに伴う
資本金および資本準備金の増減はありません。
- 24 当事業年度末後、この有価証券報告書の提出日前月末までに新株予約権(ストックオプション)の行使により、
発行済株式総数が895,100株、資本金および資本準備金がそれぞれ256百万円増加しております。

(6) 【所有者別状況】

普通株式

平成23年3月31日現在

区分	株式の状況(1単元の株式数 100株)								単元未満株式の状況(株)
	政府及び地方公共団体	金融機関	金融商品取引業者	その他の法人	外国法人等		個人その他	計	
					個人以外	個人			
株主数(人)	14	542	119	17,495	950	459	713,115	732,694	
所有株式数(単元)	31,184	46,523,861	3,682,108	23,536,831	45,404,691	13,669	22,261,481	141,453,825	5,512,120
所有株式数の割合(%)	0.02	32.89	2.60	16.64	32.10	0.01	15.74	100.00	

- (注) 1 自己株式83,014株は「個人その他」に830単元、「単元未満株式の状況」に14株含まれております。
2 「その他の法人」および「単元未満株式の状況」の欄には、株式会社証券保管振替機構名義の株式がそれぞれ213単元および64株含まれております。

第1回第五種優先株式

平成23年3月31日現在

区分	株式の状況(1単元の株式数 100株)								単元未満株式の状況
	政府及び地方公共団体	金融機関	金融商品取引業者	その他の法人	外国法人等		個人その他	計	
					個人以外	個人			
株主数(人)		7						7	
所有株式数(単元)		1,560,000						1,560,000	
所有株式数の割合(%)		100.00						100.00	

第十一種優先株式

平成23年3月31日現在

区分	株式の状況(1単元の株式数 100株)								単元未満株式の状況
	政府及び地方公共団体	金融機関	金融商品取引業者	その他の法人	外国法人等		個人その他	計	
					個人以外	個人			
株主数(人)					1			1	
所有株式数(単元)					10			10	
所有株式数の割合(%)					100.00			100.00	

(7) 【大株主の状況】

平成23年3月31日現在

氏名又は名称	住所	所有株式数 (株)	発行済株式総数に対する 所有株式数の割合(%)
日本トラスティ・サービス 信託銀行株式会社(信託口)	東京都中央区晴海1丁目8番11号	850,123,600	5.94
日本マスタートラスト 信託銀行株式会社(信託口)	東京都港区浜松町2丁目11番3号	660,478,900	4.61
日本生命保険相互会社	東京都千代田区丸の内一丁目6番6号	311,322,953	2.17
SSBT OD05 OMNIB US ACCOUNT - TR EATY CLIENTS (常任代理人 香港上海銀行東京 支店)	338 PITT STREET SYDNEY NSW 2000, AUSTRALIA (東京都中央区日本橋3丁目11番1号)	302,011,150	2.11
ザ バンク オブ ニューヨーク メロン アズ デポジタリー バ ンク フォー デポジタリー レ シート ホルダーズ (常任代理人 株式会社三菱東京 UFJ銀行)	C/O THE BANK OF NEW YORK MELLON 101 BARCLAYS STREET, 22ND FLOOR WEST, NEW YORK, NY10286 U.S.A. (東京都千代田区丸の内二丁目7番1 号)	253,204,861	1.76
日本トラスティ・サービス 信託銀行株式会社(信託口9)	東京都中央区晴海1丁目8番11号	236,328,600	1.65
ステート ストリート バンク アンド トラスト カンパニー (常任代理人 香港上海銀行東京 支店)	P.O. BOX 351 BOSTON MASSACHUSETTS 02101 U.S.A. (東京都中央区日本橋3丁目11番1号)	233,211,189	1.63
日本マスタートラスト 信託銀行株式会社 (明治安田生命保険相互会社・ 退職給付信託口)	東京都港区浜松町2丁目11番3号	175,000,000	1.22
明治安田生命保険相互会社	東京都千代田区丸の内二丁目1番1号	171,185,671	1.19
トヨタ自動車株式会社	愛知県豊田市トヨタ町1番地	149,263,153	1.04
計		3,342,130,077	23.36

(注) ザ バンク オブ ニューヨーク メロン アズ デポジタリー バンク フォー デポジタリー レシート ホルダーズ
は、ADR(米国預託証券)発行のために預託された株式の名義人であります。

なお、所有株式に係る議決権数の多い上位10名は、以下のとおりであります。

平成23年3月31日現在

氏名又は名称	住所	所有議決権数 (個)	総株主の議決権に対する 所有議決権数の割合(%)
日本トラスティ・サービス 信託銀行株式会社(信託口)	東京都中央区晴海1丁目8番11号	8,501,236	6.01
日本マスタートラスト 信託銀行株式会社(信託口)	東京都港区浜松町2丁目11番3号	6,604,789	4.67
SSBT OD05 OMNIB US ACCOUNT - TR EATY CLIENTS (常任代理人 香港上海銀行東京 支店)	338 PITT STREET SYDNEY NSW 2000, AUSTRALIA (東京都中央区日本橋3丁目11番1号)	3,020,111	2.13
日本生命保険相互会社	東京都千代田区丸の内一丁目6番6号	2,713,229	1.92
ザ バンク オブ ニューヨーク メロン アズ デポジタリー バ ンク フォー デポジタリー レ シート ホルダーズ (常任代理人 株式会社三菱東京 UFJ銀行)	C/O THE BANK OF NEW YORK MELLON 101 BARCLAYS STREET, 22ND FLOOR WEST, NEW YORK, NY10286 U.S.A. (東京都千代田区丸の内二丁目7番1 号)	2,532,048	1.79
日本トラスティ・サービス 信託銀行株式会社(信託口9)	東京都中央区晴海1丁目8番11号	2,363,286	1.67
ステート ストリート バンク アンド トラスト カンパニー (常任代理人 香港上海銀行東京 支店)	P.O. BOX 351 BOSTON MASSACHUSETTS 02101 U.S.A. (東京都中央区日本橋3丁目11番1号)	2,332,111	1.65
日本マスタートラスト 信託銀行株式会社 (明治安田生命保険相互会社・ 退職給付信託口)	東京都港区浜松町2丁目11番3号	1,750,000	1.23
トヨタ自動車株式会社	愛知県豊田市トヨタ町1番地	1,492,631	1.05
ステート ストリート バンク アンド トラスト カンパニー (常任代理人 株式会社みずほ コーポレート銀行決済営業部)	P.O. BOX 351 BOSTON MASSACHUSETTS 02101 U.S.A. (東京都中央区月島4丁目16-13)	1,463,583	1.03
計		32,773,024	23.19

(注) ザ バンク オブ ニューヨーク メロン アズ デポジタリー バンク フォー デポジタリー レシート ホルダーズ
は、ADR(米国預託証券)発行のために預託された株式の名義人であります。

(8) 【議決権の状況】

【発行済株式】

平成23年3月31日現在

区分	株式数(株)	議決権の数(個)	内容
無議決権株式	第1回第五種優先株式 156,000,000 第十一種優先株式 1,000		1 [株式等の状況]の(1) [株式の総数等]に記載 しております。
議決権制限株式(自己株式等)			
議決権制限株式(その他)			
完全議決権株式(自己株式等)	(自己保有株式) 普通株式 83,000		
	(相互保有株式) 普通株式 15,178,100		
完全議決権株式(その他)	普通株式 14,130,121,400	141,301,214	
単元未満株式	普通株式 5,512,120		
発行済株式総数	14,306,895,620		
総株主の議決権		141,301,214	

(注) 「完全議決権株式(その他)」の欄には、実質的に保有していない子会社名義の株式28,600株(議決権286個)が含まれております。

【自己株式等】

平成23年3月31日現在

所有者の氏名 又は名称	所有者の住所	自己名義 所有株式数 (株)	他人名義 所有株式数 (株)	所有株式数 の合計 (株)	発行済株式総数 に対する所有 株式数の割合(%)
(自己保有株式) 株式会社三菱UFJ フィナンシャル・グループ	東京都千代田区丸の内 二丁目7番1号	83,000		83,000	0.00
(相互保有株式) アコム株式会社	東京都千代田区丸の内 二丁目1番1号	12,197,200		12,197,200	0.08
カブドットコム証券 株式会社	東京都千代田区大手町 一丁目3番2号	1,465,300		1,465,300	0.01
三菱UFJ証券ホールディ ングス株式会社	東京都千代田区丸の内 二丁目4番1号	616,700		616,700	0.00
三菱UFJニコス株式会社	東京都文京区本郷 三丁目33番5号	285,000		285,000	0.00
株式会社大正銀行	大阪市中央区今橋 二丁目5番8号	274,400		274,400	0.00
株式会社中京銀行	名古屋市中区栄 三丁目33番13号	186,700		186,700	0.00
モルガン・スタンレー M U F G証券株式会社	東京都渋谷区恵比寿 四丁目20番3号	114,000		114,000	0.00
アイ・オール債権回収 株式会社	東京都千代田区麹町 三丁目4番地	35,000		35,000	0.00
ヤマガタ食品株式会社	静岡県沼津市双葉町 9 - 11 - 13	3,800		3,800	0.00
計		15,261,100		15,261,100	0.10

(注) 株主名簿上は、三菱UFJモルガン・スタンレー証券株式会社株式累積投資口、三菱UFJ証券株式会社(平成22年4月1日に三菱UFJ証券ホールディングス株式会社に商号変更)、三菱UFJニコス株式会社およびUFJつばさ証券株式会社(平成17年10月1日に三菱UFJ証券株式会社に商号変更、三菱UFJ証券株式会社は、平成22年4月1日に三菱UFJ証券ホールディングス株式会社に商号変更)の各名義となっておりますが、実質的に保有していない株式が、それぞれ26,300株、900株、800株および600株あります。
なお、当該株式は上記「発行済株式」の「完全議決権株式(その他)」欄の普通株式に含めております。

(9) 【ストックオプション制度の内容】

決議年月日	平成19年11月21日
付与対象者の区分及び人数	当社及び当社の子会社の取締役、監査役及び執行役員 計189名
新株予約権の目的となる株式の種類	「(2)新株予約権等の状況」に記載しております
株式の数	同上
新株予約権の行使時の払込金額	同上
新株予約権の行使期間	同上
新株予約権の行使条件	同上
新株予約権の譲渡に関する事項	同上
代用払込みに関する事項	
組織再編成行為に伴う新株予約権の交付に関する事項	「(2)新株予約権等の状況」に記載しております

決議年月日	平成20年6月27日
付与対象者の区分及び人数	当社及び当社の子会社の取締役、監査役及び執行役員 計236名
新株予約権の目的となる株式の種類	「(2)新株予約権等の状況」に記載しております
株式の数	同上
新株予約権の行使時の払込金額	同上
新株予約権の行使期間	同上
新株予約権の行使条件	同上
新株予約権の譲渡に関する事項	同上
代用払込みに関する事項	
組織再編成行為に伴う新株予約権の交付に関する事項	「(2)新株予約権等の状況」に記載しております

決議年月日	平成21年6月26日
付与対象者の区分及び人数	当社及び当社の子会社の取締役、監査役及び執行役員 計233名
新株予約権の目的となる株式の種類	「(2)新株予約権等の状況」に記載しております
株式の数	同上
新株予約権の行使時の払込金額	同上
新株予約権の行使期間	同上
新株予約権の行使条件	同上
新株予約権の譲渡に関する事項	同上
代用払込みに関する事項	
組織再編成行為に伴う新株予約権の交付に関する事項	「(2)新株予約権等の状況」に記載しております

決議年月日	平成22年6月29日
付与対象者の区分及び人数	当社及び当社の子会社の取締役、監査役及び執行役員 計256名
新株予約権の目的となる株式の種類	「(2)新株予約権等の状況」に記載しております
株式の数	同上
新株予約権の行使時の払込金額	同上
新株予約権の行使期間	同上
新株予約権の行使条件	同上
新株予約権の譲渡に関する事項	同上
代用払込みに関する事項	
組織再編成行為に伴う新株予約権の交付に関する事項	「(2)新株予約権等の状況」に記載しております

決議年月日	平成23年6月29日
付与対象者の区分及び人数	当社及び当社の子会社の取締役、監査役及び執行役員 計253名
新株予約権の目的となる株式の種類	当社普通株式 単元株式数 100株
株式の数	11,086,000株
新株予約権の行使時の払込金額	株式1株当たりの払込金額を1円とし、これに各新株予約権の目的たる株式の数を乗じた金額とする
新株予約権の行使期間	平成23年7月20日～平成53年7月19日
新株予約権の行使条件	<p>当社、株式会社三菱東京UFJ銀行、三菱UFJ信託銀行株式会社、三菱UFJ証券ホールディングス株式会社または三菱UFJモルガン・スタンレー証券株式会社の取締役または執行役員の地位に基づき割当てを受けた新株予約権については、当該会社の取締役および執行役員のいずれの地位をも喪失した日の翌日以降、新株予約権を行使できる。また、当社、株式会社三菱東京UFJ銀行、三菱UFJ信託銀行株式会社、三菱UFJ証券ホールディングス株式会社または三菱UFJモルガン・スタンレー証券株式会社の監査役の地位に基づき割当てを受けた新株予約権については、当該会社の監査役の地位を喪失した日の翌日以降、新株予約権を行使できる。</p> <p>新株予約権の一部行使はできない</p>
新株予約権の譲渡に関する事項	当社取締役会の承認を要する
代用払込みに関する事項	
組織再編成行為に伴う新株予約権の交付に関する事項	<p>当社が、合併(当社が合併により消滅する場合に限る。)、吸収分割若しくは新設分割(それぞれ当社が分割会社となる場合に限る。)、又は株式交換若しくは株式移転(それぞれ当社が完全子会社となる場合に限る。)(以上を総称して以下、「組織再編成行為」という。)をする場合において、組織再編成行為の効力発生日(吸収合併につき吸収合併がその効力を生ずる日、新設合併につき新設合併設立株式会社の成立の日、吸収分割につき吸収分割がその効力を生ずる日、新設分割につき新設分割設立株式会社の成立の日、株式交換につき株式交換がその効力を生ずる日、及び株式移転につき株式移転設立完全親会社の成立の日をいう。以下同じ。)の直前において残存する新株予約権(以下、「残存新株予約権」という。)を保有する新株予約権者に対し、それぞれの場合につき、会社法第236条第1項第8号のイからホまでに掲げる株式会社(以下、「再編成対象会社」という。)の新株予約権をそれぞれ交付することとする。この場合においては、残存新株予約権は消滅し、再編成対象会社は新株予約権を新たに発行するものとする。ただし、以下の各号に沿って再編成対象会社の新株予約権を交付する旨を、吸収合併契約、新設合併契約、吸収分割契約、新設分割計画、株式交換契約又は株式移転計画において定めることを条件とする。</p> <p>交付する再編成対象会社の新株予約権の数 新株予約権者が保有する残存新株予約権の数と同一の数をそれぞれ交付する。</p> <p>新株予約権の目的である再編成対象会社の株式の種類 再編成対象会社の普通株式とする。</p> <p>新株予約権の目的である再編成対象会社の株式の数 組織再編成行為の条件等を勘案の上、注1に定める内容に準じて決定する。</p> <p>新株予約権の行使に際して出資される財産の価額 交付される各新株予約権の行使に際して出資される財産の価額は、以下に定める再編成後行使価額に上記に従って決定される当該各新株予約権の目的である再編成対象会社の株式の数を乗じて得られる金額とする。再編成後行使価額は、交付される各新株予約権を行使することにより交付を受けることができる再編成対象会社の株式1株当たり1円とする。</p> <p>新株予約権を行使することができる期間 「新株予約権の行使期間」欄に定める新株予約権を行使することができる期間の開始日と組織再編成行為の効力発生日のうちいずれか遅い日から、同欄に定める新株予約権を行使することができる期間の満了日までとする。</p> <p>新株予約権の行使により株式を発行する場合における増加する資本金及び資本準備金に関する事項 注2に準じて決定する。</p> <p>譲渡による新株予約権の取得の制限 譲渡による新株予約権の取得については、再編成対象会社の取締役会の決議による承認を要する。</p> <p>新株予約権の取得条項 注3に定める新株予約権の取得に関する事項に準じて決定する。</p>

(注) 1. 当社が当社普通株式につき、株式分割(当社普通株式の株式無償割当てを含む。以下、株式分割の記載につき同じ。)又は株式併合を行う場合には、付与株式数を次の算式により調整し、調整の結果生じる1株未満の端数は、これを切り捨てる。

調整後付与株式数 = 調整前付与株式数 × 株式分割又は株式併合の比率

調整後付与株式数は、株式分割の場合は、当該株式分割の基準日の翌日以降、株式併合の場合は、その効力発生日以降、これを適用する。ただし、剰余金の額を減少して資本金又は準備金を増加する議案が当社株主総会において承認されることを条件として株式分割が行われる場合で、当該株主総会の終結の日以前の日を株式分割のための基準日とする場合は、調整後付与株式数は、当該株主総会の終結の日の翌日以降これを適用する。

また、上記の他、割当日後、当社が合併、会社分割又は資本金の額の減少を行う場合その他これらの場合に準じて付与株式数の調整を必要とする場合には、当社は、合理的な範囲で付与株式数を適切に調整することができる。

付与株式数の調整を行うときは、当社は調整後付与株式数を適用する日の前日までに、必要な事項を新株予約権原簿に記載された各新株予約権を保有する者(以下、「新株予約権者」という。)に通知又は公告する。ただし、当該適用の日の前日までに通知又は公告を行うことができない場合には、以後速やかに通知又は公告する。

2. (1) 新株予約権の行使により株式を発行する場合における増加する資本金の額は、会社計算規則第17条第1項に従い算出される資本金等増加限度額の2分の1の金額とし、計算の結果生じる1円未満の端数は、これを切り上げる。
(2) 新株予約権の行使により株式を発行する場合における増加する資本準備金の額は、上記(1)記載の資本金等増加限度額から上記(1)に定める増加する資本金の額を減じた額とする。
3. 以下の(1)、(2)、(3)、(4)又は(5)の議案につき当社株主総会で承認された場合(株主総会決議が不要の場合は、当社の取締役会決議又は会社法第416条第4項の規定に従い委任された執行役の決定がなされた場合は、取締役会が別途定める日に、当社は無償で新株予約権を取得することができる。
 - (1) 当社が消滅会社となる合併契約承認の議案
 - (2) 当社が分割会社となる分割契約若しくは分割計画承認の議案
 - (3) 当社が完全子会社となる株式交換契約若しくは株式移転計画承認の議案
 - (4) 当社の発行する全部の株式の内容として譲渡による当該株式の取得について当社の承認を要することについての定めを設ける定款の変更承認の議案
 - (5) 新株予約権の目的である株式の内容として譲渡による当該株式の取得について当社の承認を要すること又は当該種類の株式について当社が株主総会の決議によってその全部を取得することについての定めを設ける定款の変更承認の議案

(10) 【従業員株式所有制度の内容】

従業員株式所有制度の概要

当社の海外連結子会社であるUnionBanCal Corporationは、主要な従業員の処遇の一部と株主の皆様との利益との連動性を高め、その雇用関係を維持し、労働意欲をより一層高めることにより、長期的な企業価値及び株式価値の向上を図ることを目的とし、当社ADR(米国預託証券)を取得することを目的とする信託を活用した株式賞与制度(Stock Bonus Plan)を導入しております。

本制度では、UnionBanCal Corporationが、UnionBanCal Corporation又はその子会社の従業員のうち、UnionBanCal Corporationが選定した者(対象従業員)に対して、当該制度及び対象従業員との間の契約等に定める条件に従って、当社ADRを受領する権利(RSU)を付与します。RSUは、対象従業員との間の契約において別途の定めがない限り、1個につき1ADRを受領する権利であり、確定日における在籍等を条件として、原則として付与日後1年毎に各対象従業員の有するRSUのうち3分の1ずつが確定するものです。

UnionBanCal Corporationは、対象従業員のうちその有するRSUに係る権利が確定した者を受益者とする信託を設定し、当該信託は、対象従業員の有するRSUに係る権利確定の時期及び個数に従って、UnionBanCal Corporationが信託に対して信託譲渡した現金を原資として当社ADRを市場から購入し、当該当社ADRをRSUに係る権利の確定した対象従業員に対して譲渡します。対象従業員は、当該信託より当社ADRを取得するまで、議決権等の株主としての権利を行使できません。

従業員に取得させる予定の株式の総数(平成23年5月31日現在)

7,310,658ADR(7,310,658原株)

(注) 当社のADRと原株との交換比率は1対1です。

当該従業員株式所有制度による受益権その他の権利を受けることができる者の範囲

UnionBanCal Corporation又はその子会社の従業員のうち、UnionBanCal Corporationが選定した者のうち権利確定日における在籍その他の所定の要件を充足する者(所定の要件を充足する退職者を含みます。)

2 【自己株式の取得等の状況】

【株式の種類等】 会社法第155条第1号による第一回第三種優先株式の取得、会社法第155条第7号による普通株式の取得

(1) 【株主総会決議による取得の状況】

該当事項はありません。

(2) 【取締役会決議による取得の状況】

会社法第155条第1号に基づく取得条項による第一回第三種優先株式の取得

区分	株式数(株)	価額の総額(円)
取締役会(平成22年2月3日)での決議状況 (取得日 平成22年4月1日)	100,000,000	250,000,000,000
当事業年度前における取得自己株式		
当事業年度における取得自己株式	100,000,000	250,000,000,000
残存決議株式の総数及び価額の総額	0	0
当事業年度の末日現在の未行使割合(%)	0.00	0.00
当期間における取得自己株式		
提出日現在の未行使割合(%)	0.00	0.00

(3) 【株主総会決議又は取締役会決議に基づかないものの内容】

会社法第155条第7号に基づく単元未満株式の買取請求による普通株式の取得

区分	株式数(株)	価額の総額(円)
当事業年度における取得自己株式	68,522	29,842,588
当期間における取得自己株式	3,913	1,502,737

(注) 当期間における取得自己株式には、平成23年6月1日から有価証券報告書提出日までの単元未満株式の買取請求による株式数は含めておりません。

(4) 【取得自己株式の処理状況及び保有状況】

普通株式

区分	当事業年度		当期間	
	株式数(株)	処分価額の総額(円)	株式数(株)	処分価額の総額(円)
引き受ける者の募集を行った取得自己株式				
消却の処分を行った取得自己株式				
合併、株式交換、会社分割に係る移転を行った取得自己株式				
その他 (新株予約権の権利行使)	403,300	205,038,372		
(単元未満株式の買増請求による売渡)	9,193	4,435,012	1,119	503,998
保有自己株式数	83,014		85,808	

- (注) 1 当期間におけるその他の株式には、平成23年6月1日から有価証券報告書提出日までの新株予約権の権利行使株式数及び単元未満株式の買増請求による売渡株式数は含めておりません。
- 2 当期間における保有自己株式数には、平成23年6月1日から有価証券報告書提出日までの新株予約権の権利行使株式数、単元未満株式の買取請求による株式数及び買増請求による売渡株式数は含めておりません。

第一回第三種優先株式

区分	当事業年度		当期間	
	株式数(株)	処分価額の総額 (円)	株式数(株)	処分価額の総額 (円)
引き受ける者の募集を行った 取得自己株式				
消却の処分を行った取得自己株式	100,000,000	250,000,000,000		
合併、株式交換、会社分割に係る 移転を行った取得自己株式				
その他				
保有自己株式数				

3 【配当政策】

当社は、株主の皆さまへの利益還元を重要な経営課題と位置づけ、企業価値の持続的な向上と企業体質のさらなる強化をめざしつつ、配当金額の継続的な増加に努めることを基本方針としております。

また、毎事業年度における配当の回数については、当社は会社法第454条第5項の規定による金銭による中間配当を行うことができる旨を定款に定めており、同条に基づく中間配当（決定機関は取締役会）および期末配当（決定機関は株主総会）の年2回としております。

当事業年度の配当につきましては、業績等を総合的に判断した結果、普通株式の年間配当は1株につき12円（中間配当6円および期末配当6円）といたしました。なお、優先株式の年間配当は所定額としております。

内部留保資金につきましては、企業価値の持続的な向上と企業体質のさらなる強化をめざすべく、活用してまいります。

なお、第6期の剰余金の配当は以下のとおりです。

決議年月日	配当金の総額		1株当たりの配当額	
平成22年11月15日 取締役会決議	普通株式	84,904,330,758円	普通株式	6円
	優先株式		優先株式	
	第五種	8,970,000,000円	第五種	57円50銭
	第十一種	2,650円	第十一種	2円65銭
	合計	93,874,333,408円		
平成23年6月29日 定時株主総会決議	普通株式	84,904,869,636円	普通株式	6円
	優先株式		優先株式	
	第五種	8,970,000,000円	第五種	57円50円
	第十一種	2,650円	第十一種	2円65銭
	合計	93,874,872,286円		

4 【株価の推移】

(1) 【最近5年間の事業年度別最高・最低株価】

普通株式

回次	第2期	第3期	第4期	第5期	第6期
決算年月	平成19年3月	平成20年3月	平成21年3月	平成22年3月	平成23年3月
最高(円)	1,950	1,430	1,173	699	520
最低(円)	1,260	782	377	437	321

- (注) 1 最高・最低株価は、東京証券取引所市場第一部におけるものであります。
2 当社は平成19年9月30日付で1株を1,000株に分割しております。上記の最高・最低株価は、当該株式分割を勘案したものであります。

優先株式

各種優先株式は、いずれも金融商品取引所に上場されていません。

(2) 【最近6月間の月別最高・最低株価】

普通株式

月別	平成22年10月	平成22年11月	平成22年12月	平成23年1月	平成23年2月	平成23年3月
最高(円)	412	420	446	469	476	468
最低(円)	368	364	391	422	421	321

- (注) 最高・最低株価は、東京証券取引所市場第一部におけるものであります。

優先株式

各種優先株式は、いずれも金融商品取引所に上場されていません。

5 【役員 の 状況】

役名	職名	氏名	生年月日	略歴	任期	所有株式数 (株)
取締役会長 (代表取締役)		沖原 隆宗	昭和26年7月11日	昭和49年4月 株式会社三和銀行入行 平成13年3月 同行執行役員 平成14年1月 株式会社UFJ銀行執行役員 平成15年5月 同行常務執行役員 平成16年5月 同行取締役頭取 平成16年6月 株式会社UFJホールディングス 取締役 平成17年10月 株式会社三菱UFJフィナンシャル・グループ常務執行役員 平成18年1月 株式会社三菱東京UFJ銀行 副頭取 平成20年4月 同行取締役副会長(現在に至る) 株式会社三菱UFJフィナンシャル・グループ常務執行役員退任 平成22年6月 同社取締役会長(現在に至る) (他の会社の代表状況) 株式会社三菱東京UFJ銀行 取締役副会長	(注)4	19,220
取締役副会長 (代表取締役)		岡内 欣也	昭和26年9月10日	昭和49年4月 三菱信託銀行株式会社入社 平成13年6月 同社執行役員 平成15年4月 同社常務執行役員 平成16年3月 同社常務取締役 平成16年6月 株式会社三菱東京フィナンシャル・グループ取締役 平成17年6月 三菱信託銀行株式会社専務取締役 平成17年10月 株式会社三菱UFJフィナンシャル・グループ取締役 三菱UFJ信託銀行株式会社 専務取締役 平成19年6月 株式会社三菱UFJフィナンシャル・グループ常務執行役員 平成20年6月 三菱UFJ信託銀行株式会社 取締役社長(現在に至る) 株式会社三菱UFJフィナンシャル・グループ取締役 平成22年4月 同社取締役副会長(現在に至る) (他の会社の代表状況) 三菱UFJ信託銀行株式会社 取締役社長	(注)4	15,100
取締役社長 (代表取締役)		永易 克典	昭和22年4月6日	昭和45年5月 株式会社三菱銀行入行 平成9年6月 株式会社東京三菱銀行取締役 平成12年6月 同行取締役退任 平成13年4月 日本信託銀行株式会社常務取締役 株式会社三菱東京フィナンシャル・グループ取締役 平成13年10月 三菱信託銀行株式会社常務取締役 平成14年6月 同社常務取締役退任 平成16年4月 株式会社東京三菱銀行常務取締役 株式会社三菱東京フィナンシャル・グループ取締役常務執行役員 平成16年6月 同社常務執行役員 平成17年1月 株式会社東京三菱銀行専務取締役 平成17年5月 同行副頭取 平成17年10月 株式会社三菱UFJフィナンシャル・グループ常務執行役員 平成17年12月 同社常務執行役員退任 平成18年1月 株式会社三菱東京UFJ銀行 副頭取 平成18年6月 株式会社三菱UFJフィナンシャル・グループ取締役副社長 平成20年4月 同社取締役 株式会社三菱東京UFJ銀行頭取 (現在に至る) 平成22年4月 株式会社三菱UFJフィナンシャル・グループ取締役社長 (現在に至る) (他の会社の代表状況) 株式会社三菱東京UFJ銀行頭取	(注)4	9,940

役名	職名	氏名	生年月日	略歴		任期	所有株式数 (株)
取締役副社長 (代表取締役)		田中 達郎	昭和24年9月19日	昭和48年4月 平成13年6月 平成16年5月 平成18年1月 平成20年4月 平成20年6月 平成23年6月	株式会社東京銀行入行 株式会社東京三菱銀行執行役員 同行常務執行役員 株式会社三菱東京UFJ銀行 常務執行役員 同行専務執行役員 株式会社三菱UFJフィナンシャル・グループ常務執行役員 株式会社三菱東京UFJ銀行 副頭取 同行副頭取退任 株式会社三菱UFJフィナンシャル・グループ取締役副社長 (現在に至る)	(注)4	7,530
取締役副社長 (代表取締役)		平野 信行	昭和26年10月23日	昭和49年4月 平成13年6月 平成16年7月 平成17年5月 平成17年6月 平成17年10月 平成18年1月 平成20年10月 平成21年6月 平成22年6月 平成22年10月	株式会社三菱銀行入行 株式会社東京三菱銀行執行役員 株式会社三菱東京フィナンシャル・グループ執行役員 株式会社東京三菱銀行 常務執行役員 同行常務取締役 株式会社三菱東京フィナンシャル・グループ取締役 株式会社三菱UFJフィナンシャル・グループ取締役 株式会社三菱東京UFJ銀行 常務取締役 同行専務取締役 同行副頭取(現在に至る) 株式会社三菱UFJフィナンシャル・グループ常務執行役員 同社取締役 同社取締役副社長(現在に至る) (他の会社の代表状況) 株式会社三菱東京UFJ銀行 副頭取	(注)4	24,600
専務取締役 (代表取締役)		結城 泰平	昭和27年10月3日	昭和52年4月 平成16年6月 平成17年10月 平成18年6月 平成19年6月 平成20年6月 平成21年6月 平成22年6月 平成23年6月	三菱信託銀行株式会社入社 同社執行役員 三菱UFJ信託銀行株式会社 執行役員 同社常務執行役員 同社常務取締役 株式会社三菱UFJフィナンシャル・グループ取締役 同社常務執行役員 三菱UFJ信託銀行株式会社 専務取締役 株式会社三菱UFJフィナンシャル・グループ常務執行役員退任 三菱UFJ信託銀行株式会社 専務取締役退任 株式会社三菱東京UFJ銀行 取締役(現在に至る) 株式会社三菱UFJフィナンシャル・グループ専務取締役 (現在に至る)	(注)4	28,830

役名	職名	氏名	生年月日	略歴		任期	所有株式数 (株)
常務取締役 (代表取締役)		浜川 一郎	昭和31年2月6日	昭和53年4月 平成17年5月 平成17年10月 平成17年12月 平成18年1月 平成21年1月 平成23年5月 平成23年6月	株式会社三和銀行入行 株式会社UFJホールディングス 執行役員 株式会社三菱UFJフィナンシャル・グループ執行役員 株式会社UFJ銀行執行役員 株式会社三菱UFJフィナンシャル・グループ執行役員退任 株式会社三菱東京UFJ銀行 執行役員 同行常務執行役員 同行常務執行役員退任 株式会社三菱UFJフィナンシャル・グループ常務執行役員 三菱UFJ信託銀行株式会社 取締役(現在に至る) 株式会社三菱UFJフィナンシャル・グループ常務取締役 (現在に至る)	(注)4	4,000
常務取締役 (代表取締役)		長谷川 理雄	昭和30年4月20日	昭和54年4月 平成17年5月 平成18年1月 平成20年4月 平成20年5月 平成22年5月 平成22年6月	株式会社東京銀行入行 オランダ東京三菱銀行頭取 オランダ三菱東京UFJ銀行頭取 株式会社三菱東京UFJ銀行 執行役員 株式会社三菱UFJフィナンシャル・グループ執行役員 株式会社三菱東京UFJ銀行 執行役員退任 株式会社三菱UFJフィナンシャル・グループ常務執行役員 三菱UFJ証券ホールディングス 株式会社取締役(現在に至る) 株式会社三菱UFJフィナンシャル・グループ常務取締役 (現在に至る)	(注)4	57,100

役名	職名	氏名	生年月日	略歴		任期	所有株式数 (株)
取締役		豊 泉 俊 郎	昭和24年10月26日	昭和48年4月 平成13年6月 平成16年5月 平成18年1月 平成19年6月 平成20年4月 平成21年5月 平成21年6月 平成22年5月 平成23年4月 平成23年6月	株式会社三菱銀行入行 株式会社東京三菱銀行執行役員 同行常務執行役員 株式会社三菱東京UFJ銀行 常務執行役員 株式会社三菱UFJフィナンシャル・グループ常務執行役員 株式会社三菱東京UFJ銀行 専務執行役員 株式会社三菱UFJフィナンシャル・グループ常務執行役員退任 株式会社三菱東京UFJ銀行 副頭取 株式会社三菱UFJフィナンシャル・グループ常務執行役員 株式会社三菱東京UFJ銀行 副頭取退任 株式会社三菱UFJフィナンシャル・グループ常務執行役員退任 三菱UFJ証券ホールディングス 株式会社取締役社長(現在に至る) 三菱UFJモルガン・スタンレー 証券株式会社取締役社長 (現在に至る) 株式会社三菱UFJフィナンシャル・グループ取締役(現在に至る) (他の会社の代表状況) 三菱UFJ証券ホールディングス 株式会社取締役社長 三菱UFJモルガン・スタンレー 証券株式会社取締役社長	(注)4	27,400
取締役		寺 岡 俊 介	昭和28年12月4日	昭和51年4月 平成14年5月 平成16年5月 平成17年5月 平成17年10月 平成20年6月 平成22年6月	東洋信託銀行株式会社入社 UFJ信託銀行株式会社執行役員 同社取締役執行役員 同社取締役常務執行役員 三菱UFJ信託銀行株式会社 常務執行役員 同社専務取締役 同社取締役副社長(現在に至る) 株式会社三菱UFJフィナンシャル・グループ取締役(現在に至る) (他の会社の代表状況) 三菱UFJ信託銀行株式会社 取締役副社長	(注)4	5,040
取締役		若 林 辰 雄	昭和27年9月29日	昭和52年4月 平成16年6月 平成17年10月 平成18年6月 平成20年6月 平成21年6月 平成22年6月 平成23年6月	三菱信託銀行株式会社入社 同社執行役員 三菱UFJ信託銀行株式会社 執行役員 同社常務執行役員 同社常務取締役 同社専務取締役(現在に至る) 株式会社三菱UFJフィナンシャル・グループ常務執行役員 同社取締役(現在に至る) (他の会社の代表状況) 三菱UFJ信託銀行株式会社 専務取締役	(注)4	7,000

役名	職名	氏名	生年月日	略歴	任期	所有株式数 (株)
取締役		小山田 隆	昭和30年11月2日	昭和54年4月 平成17年6月 平成17年10月 平成18年1月 平成21年1月 平成21年6月 株式会社三菱銀行入行 株式会社三菱東京フィナンシャル・グループ執行役員 株式会社東京三菱銀行執行役員 株式会社三菱UFJフィナンシャル・グループ執行役員 株式会社三菱東京UFJ銀行執行役員 同行常務執行役員 同行常務取締役(現在に至る) 株式会社三菱UFJフィナンシャル・グループ取締役(現在に至る) (他の会社の代表状況) 株式会社三菱東京UFJ銀行常務取締役	(注)4	11,350
取締役		野口 裕幸	昭和33年5月7日	昭和56年4月 平成18年1月 平成18年9月 平成21年5月 平成21年6月 平成23年5月 平成23年6月 株式会社東海銀行入行 株式会社三菱東京UFJ銀行千葉中央支社長 同行新富町支社長 同行日本橋中央支社長 同行執行役員 同行執行役員退任 三菱UFJ証券ホールディングス株式会社常務執行役員 三菱UFJモルガン・スタンレー証券株式会社常務執行役員 三菱UFJモルガン・スタンレー証券株式会社常務取締役(現在に至る) 三菱UFJ証券ホールディングス株式会社常務取締役(現在に至る) 株式会社三菱UFJフィナンシャル・グループ取締役(現在に至る)	(注)4	5,200
取締役		荒木 隆司	昭和15年1月29日	昭和37年4月 平成4年9月 平成9年6月 平成11年6月 平成13年6月 平成14年6月 平成17年6月 平成19年6月 平成20年6月 平成21年6月 平成22年10月 トヨタ自動車工業株式会社入社 トヨタ自動車株式会社取締役 同社常務取締役 同社専務取締役 同社取締役副社長 あいおい損害保険株式会社監査役 トヨタ自動車株式会社相談役 あいおい損害保険株式会社取締役会長 トヨタファイナンシャルサービス株式会社取締役会長 同社相談役 トヨタ自動車株式会社顧問(現在に至る) あいおい損害保険株式会社特別顧問 トヨタファイナンシャルサービス株式会社相談役退任 株式会社三菱UFJフィナンシャル・グループ取締役(現在に至る) あいおいニッセイ同和損害保険株式会社特別顧問(現在に至る)	(注)4	22,900

役名	職名	氏名	生年月日	略歴		任期	所有株式数 (株)
取締役		渡 邊 一 弘	昭和22年5月19日	昭和49年4月 平成10年7月 平成13年4月 平成14年1月 平成16年9月 平成17年9月 平成19年6月 平成20年7月 平成21年7月 平成21年9月	東京地方検察庁検事 法務大臣官房審議官 最高検察庁検事 奈良地方検察庁検事正 前橋地方検察庁検事正 名古屋地方検察庁検事正 横浜地方検察庁検事正 札幌高等検察庁検事長 退官 弁護士登録 第一東京弁護士会入会 東海大学法科大学院教授 (現在に至る)	(注) 4	0
取締役		大 歳 卓 麻	昭和23年10月17日	昭和46年7月 平成6年3月 平成6年11月 平成8年1月 平成9年3月 平成11年12月 平成15年3月 平成16年6月 平成17年10月 平成20年4月 平成21年1月	日本アイ・ピー・エム株式会社入社 同社取締役 同社非常勤取締役 同社取締役 同社常務取締役 同社代表取締役社長 同社代表取締役社長執行役員 株式会社三菱東京フィナンシャル・グループ取締役 株式会社三菱UFJフィナンシャル・グループ取締役(現在に至る) 日本アイ・ピー・エム株式会社代表取締役社長執行役員兼会長 同社会長(現在に至る)	(注) 4	3,000
常勤監査役		前 田 哲 男	昭和26年6月10日	昭和49年4月 平成12年5月 平成14年1月 平成15年5月 平成16年9月 平成17年10月 平成18年6月 平成21年6月	東洋信託銀行株式会社入社 同社執行役員 UFJ信託銀行株式会社執行役員 同社常務執行役員 同社取締役常務執行役員 三菱UFJ信託銀行株式会社常務取締役 同社専務取締役 同社専務取締役退任 株式会社三菱UFJフィナンシャル・グループ常勤監査役 (現在に至る)	(注) 5	62,330
常勤監査役		根 本 武 彦	昭和28年8月20日	昭和51年4月 平成16年6月 平成17年10月 平成18年1月 平成20年10月 平成21年5月 平成21年6月 平成22年10月 平成23年5月 平成23年6月	株式会社三菱銀行入行 株式会社東京三菱銀行執行役員 株式会社三菱UFJフィナンシャル・グループ執行役員 株式会社三菱東京UFJ銀行執行役員 同行常務執行役員 株式会社三菱UFJフィナンシャル・グループ常務執行役員 株式会社三菱東京UFJ銀行常務取締役 同行専務取締役 株式会社三菱UFJフィナンシャル・グループ常務執行役員退任 株式会社三菱東京UFJ銀行専務取締役退任 株式会社三菱UFJフィナンシャル・グループ常勤監査役 (現在に至る)	(注) 6	2,000

役名	職名	氏名	生年月日	略歴		任期	所有株式数 (株)
監査役		高須賀 焔	昭和17年2月11日	昭和42年4月 昭和60年6月 平成2年2月 平成14年9月 平成16年4月 平成16年10月 平成17年6月 平成17年10月 平成18年1月 平成22年3月	公認会計士登録 監査法人三田会計社代表社員 監査法人トーマツ代表社員 監査法人トーマツ退社 文京学院大学経営学部教授 株式会社東京三菱銀行常勤監査役 株式会社三菱東京フィナンシャル・グループ監査役 株式会社三菱UFJフィナンシャル・グループ監査役(現在に至る) 株式会社三菱東京UFJ銀行常勤監査役(現在に至る) 文京学院大学経営学部教授退任	(注)5	0
監査役		岡本 圀 衛	昭和19年9月11日	昭和44年6月 平成7年7月 平成11年3月 平成14年3月 平成17年4月 平成17年6月 平成17年10月 平成23年4月	日本生命保険相互会社入社 同社取締役 同社常務取締役 同社専務取締役 同社代表取締役社長 株式会社UFJホールディングス監査役 株式会社三菱UFJフィナンシャル・グループ監査役(現在に至る) 日本生命保険相互会社代表取締役会長(現在に至る) (他の会社の代表状況) 日本生命保険相互会社代表取締役会長	(注)5	536
監査役		池田 靖	昭和21年4月18日	昭和47年4月 昭和52年4月 平成21年6月	弁護士登録 東京弁護士会入会 三宅・今井・池田法律事務所パートナー(現在に至る) 株式会社三菱UFJフィナンシャル・グループ監査役(現在に至る)	(注)5	0
計							313,076

- (注) 1 各取締役、各監査役とも当社の各種優先株式は保有しておりません。
- 2 荒木隆司、渡邊一弘、大歳卓麻の3氏は、会社法第2条第15号に定める社外取締役であります。
- 3 高須賀焔、岡本圀衛、池田靖の3氏は、会社法第2条第16号に定める社外監査役であります。
- 4 各取締役の任期は平成23年6月から平成24年6月までであります。
- 5 前田哲男、高須賀焔、岡本圀衛、池田靖の4氏の任期は平成21年6月から平成25年6月までであります。
- 6 根本武彦氏の任期は平成23年6月から平成27年6月までであります。

6 【コーポレート・ガバナンスの状況等】

(1) 【コーポレート・ガバナンスの状況】

企業統治の体制の概要等

()コーポレート・ガバナンスに関する基本的な考え方

当社は、株式会社三菱東京UFJ銀行、三菱UFJ信託銀行株式会社、三菱UFJ証券ホールディングス株式会社などの子会社を傘下に擁する持株会社です。当社グループは、国内最大級の顧客基盤と国内外の広範なネットワーク、多様なグループ会社を有する「総合金融グループ」として、コーポレート・ガバナンス態勢を適切に構築・運営していくことを経営の最重要課題の一つとして位置付けております。

また、当社は、前述の通り「グループ経営理念」を制定し、経営戦略の策定や経営の意思決定のよりどころとなる基本方針と位置付けております。さらに、グループの基本的な価値観や倫理観を共有するために「倫理綱領」(下記ご参照)を制定すると共に、そうした価値観や倫理観を業務に反映させていくために「行動規範」を制定しております。

「倫理綱領」

1．信頼の確立

グループの社会的責任と公共的使命の重みを十分認識し、情報管理を徹底するとともに、企業情報の適時適切な開示を含め、健全かつ適切な業務運営を通じて、社会からの揺るぎない信頼の確立を図ります。

2．お客さま本位の徹底

常にお客さま本位で考え、十分なコミュニケーションを通じて、お客さまのニーズに最も適合する金融サービスを提供し、お客さまの満足と支持をいただけるよう努めます。

3．法令等の厳格な遵守

あらゆる法令やルールを厳格に遵守し、社会規範にもとることのない、公正かつ誠実な企業活動を遂行するとともに、グローバルな総合金融グループとして国際的に通用する基準も尊重します。

4．人権及び環境の尊重

お互いの人格や個性を尊重するとともに、人類共通の資産である地球環境の保護を重視して、社会との調和を図ります。

5．反社会的勢力との対決

市民社会の秩序や安全に脅威を与える反社会的勢力に対しては、毅然とした態度を貫きます。

()企業統治の体制の概要及び当該体制を採用する理由

当社は、業務に精通した取締役による職務執行を監査役が監査する監査役設置会社形態を採用し、かつ過半数を独立性の要件を満たした社外監査役で構成する監査役会を設置しております。

併せて、対外説明責任、経営全般への助言、業務執行に対する牽制等の観点から複数名の社外取締役を任用し、取締役会の傘下に社外取締役を委員長とした任意の委員会を設置することにより、経営監督機能を強化しております。

また、業務執行の意思決定機関である経営会議の諮問機関として、各種委員会を設置するとともに、社外の有識者を委員とするアドバイザリーボードを定期的を開催し、独立した立場から有意義な助言を受けております。

このようなコーポレート・ガバナンス態勢を構築することにより、「社外の視点」を重視した公明正大で透明性の高い経営を行っております。

()会社の機関の概要(内部監査及び監査役監査の状況は後記 社外取締役及び社外監査役は後記ご参照)

(イ)取締役会及び取締役

- ・取締役会は16名の取締役で構成しております。
- ・取締役会傘下の委員会として、社外取締役を委員長とし、過半数を社外委員(社外取締役及び法律、会計分野等の社外専門家)で構成する「監査委員会」と「指名・報酬委員会」を、以下の通り設置しております。

監査委員会

持株会社及び子会社の内部監査及び法令遵守等に係わる事項の審議(原則月1回開催)

指名・報酬委員会

持株会社の取締役候補の選任、持株会社及び子会社の重要な人事、並びに持株会社及び子会社の役員の報酬に係わる事項の審議(原則年4回開催)

(ロ)経営会議

- ・業務執行の意思決定機関として経営会議を設置し、取締役会の決定した基本方針に基づき、経営に関する全般的な重要事項を協議決定しております。

(ハ)経営会議傘下の各種委員会等

- ・経営会議の諮問機関として各種の委員会等を設置し、各委員会等においてそれぞれ所管事項を集中審議し、経営会議に報告することで、経営会議における審議に資することとしております。各種委員会等の概要は以下のとおりです。

- ・経営計画委員会(原則年4回開催)

グループ全体の施策・計数計画及び資本政策の審議、施策・計数計画の進捗状況のフォローアップ

- ・リスク管理委員会(原則年4回開催)

グループ全体の統合リスク管理を推進するための方針及び体制整備に係わる重要事項の審議

- ・グループ与信管理委員会(最低年2回開催)
グループ全体の与信集中状況等に係わる重要事項の審議
グループ全体の信用リスク管理体制整備に係わる重要事項の審議
 - ・情報開示委員会(原則年6回開催)
開示情報の適正性、開示に係わる内部統制に関する審議
 - ・査問委員会(随時開催)
懲戒に関する事項の審議
 - ・バーゼル 推進委員会(原則月1回開催)
グループ全体のバーゼル に係わる事項の審議
 - ・CSR委員会(原則年2回開催)
グループ全体のCSR活動を推進するための方針及び体制整備に係わる重要事項の審議
 - ・グループコンプライアンス委員会(原則年2回開催)
グループ全体におけるコンプライアンスを推進するための方針及び体制整備に係わる重要事項の審議
- (注) バーゼル 推進委員会は、平成23年6月30日付で廃止します。

(二) アドバイザリーボード

- ・経営会議の諮問機関として、以下の社外有識者を委員とするアドバイザリーボードを定期的
に開催し、グループ経営全般に対して、独立した立場から活発な議論をいただき、有意義な指導・
助言を受けております。

大久保 尚武 (積水化学工業株式会社代表取締役会長)
川本 裕子 (早稲田大学大学院ファイナンス研究科教授)
福田 慎一 (東京大学大学院経済学研究科教授)
宗国 旨英 (本田技研工業株式会社元代表取締役会長)

(ホ) 執行役員

- ・執行役員制度を導入しており、連結事業本部の本部長・副本部長や主要なライン長など、常務執
行役員14名及び執行役員31名が、取締役会が定めた業務執行に従事しております。

()会社の業務の適正を確保するための体制(内部統制体制)

当社は、会社法(「法」)第362条第4項第6号、同第5項、同施行規則(「施行規則」)第100条第1項及び同第3項の規定に則り、会社の業務の適正を確保するための体制(内部統制体制)を以下の通り決議し、この決議内容に則り、社則の制定、所管部署の設置、計画・方針の策定その他の体制の整備を行っております。

1．法令等遵守体制

- (1) 役職員の職務の執行が法令及び定款に適合することを確保するため、グループ経営理念、倫理綱領及び行動規範を制定する。
- (2) 各種社則及びコンプライアンスマニュアルの制定及び周知を通じて、役職員が法令等を遵守することを確保するための体制を整備する。
- (3) コンプライアンスの推進及び管理に係わる委員会等や、コンプライアンスを担当する役員(チーフ・コンプライアンス・オフィサー)及び統括部署を設置する。
- (4) コンプライアンス・プログラム(役職員を対象とする教育等、役職員が法令等を遵守することを確保するための具体的計画)を策定し、その進捗状況のフォローアップを実施する。
- (5) グループ・コンプライアンス・ヘルプライン(広くグループ会社社員等から不正行為に関する通報を社外を含む窓口で受け付ける内部通報制度)を設置する。
- (6) 市民社会の秩序や安全に脅威を与える反社会的勢力に対しては毅然とした態度を貫き、取引の防止に努める。
- (7) 金融機関を通じて取引される資金が各種の犯罪やテロに利用される可能性があることに留意し、マネー・ロンダリングの防止に努める。

2．顧客保護等管理体制

- (1) グループ経営理念及び倫理綱領を踏まえて「お客さま本位の徹底」を実現するため、お客さまの保護及び利便性向上に向けた「顧客保護等管理」の基本方針及び関連社則の制定、管理・統括部署の設置、役職員への周知等を通じて、お客さまへの説明やサポート体制、情報管理体制、利益相反管理体制等を整備する。
- (2) 情報管理体制整備の一環として「個人情報保護方針」を策定し、個人情報が適切に保護・管理される体制を整備する。
- (3) 利益相反管理に関する基本方針として「利益相反管理方針」を策定し、お客さまの利益を不当に害することがないように、利益相反を管理する体制を整備する。

3．情報保存管理体制

- (1) 取締役会及び経営会議等の会議の議事録及び参考資料等、重要な文書について、社則の定めるところにより、保存・管理を行う。
- (2) 監査役が求めたときは、担当部署はいつでも当該請求のあった文書を閲覧または謄写に供する。

4. リスク管理体制

- (1) 業務遂行から生じる様々なリスクを可能な限り統一的な尺度で総合的に把握したうえで、経営の安全性を確保しつつ、株主価値の極大化を追求するため、統合リスク管理・運営を行う。
- (2) リスクを次のように分類したうえで、それぞれのリスク管理規則において当該リスクの管理の基本方針を定める等、リスク管理・運営のための社則を制定する。
 - 信用リスク
 - 市場リスク
 - 資金流動性リスク
 - オペレーショナルリスク
- (3) 当社グループの統合リスク運営のための管理体制を整備するものとする。リスクの管理・運営に係わる委員会や、リスク管理を担当する役員及び統括部署等を設置する。
- (4) リスクの特定、計測、コントロール及びモニタリングからなるリスク管理プロセスによって適切にリスクを管理する。
- (5) 割当資本制度(リスクを計量化し、当社グループ全体の経済資本(リスク量に見合う資本)を、当社連結事業本部及び当社グループ会社ごとにリスクカテゴリー別にそれぞれ割り当てる制度)を運営するための体制を整備する。
- (6) 危機事象の発生に伴う経済的損失及び信用失墜等を最小限に留めるとともに、危機事態における業務継続及び迅速な通常機能の回復を確保するために必要な体制を整備する。

5. 職務執行の効率性確保のための体制

- (1) 経営目標を定めるとともに、当社グループの経営計画を制定し、適切な手法に基づく経営管理を行う。
- (2) 経営会議を設置し、取締役会より一定の事項の決定等を委任する。経営会議は、受任事項の決定の他、取締役会の意思決定に資するため取締役会付議事項を事前に検討する。また、経営会議の諮問機関として各種の委員会を設置する。
- (3) 取締役会の決定に基づく職務の執行を効率的に行うため、社則に基づく職制、組織体制等の整備を行い、職務執行を分担する。

6. グループ管理体制

- (1) 当社グループとしての業務の適正を確保するため、グループ経営理念、倫理綱領及び行動規範を制定する。
- (2) 持株会社としての当社グループ経営管理の基本方針を定める他、顧客保護等管理、リスク管理、コンプライアンス、内部監査等、各事項毎に、当社グループ経営管理のための社則を制定するとともに、(株)三菱東京UFJ銀行、三菱UFJ信託銀行(株)、三菱UFJ証券ホールディングス(株)等と経営管理契約を締結する。
- (3) 当社グループ経営管理のための各社則に則り、職務分担に沿って当社グループ会社からの報告等を受け、当社グループの経営管理を行う。
- (4) 財務報告に関する内部統制及び開示統制・手続に関する社則を制定するとともに、その一環として会計監査ホットライン(当社グループにおける会計に係る事案について、当社グループ会社の役職員のみならず一般関係者からの通報を受付ける内部通報制度)を設置する。

7. 内部監査体制

- (1) リスク管理、内部統制、ガバナンス・プロセスの適切性・有効性を検証・評価する機能を担う高い専門性と独立性を備えた内部監査体制を整備し、当社及び当社グループ全体の業務の健全性・適切性を確保する。
- (2) 当社及び当社グループの内部監査の基本事項を定めるため社則を制定する。
- (3) 当社及び当社グループの内部監査及び法令遵守等に関わる事項を審議する取締役会傘下の任意の委員会として「監査委員会」を、内部監査担当部署として監査部を設置する。
- (4) 当社及び当社の直接出資先である子会社等の内部監査担当部署は、当社内部監査担当部署統括のもと、連携・協働により、当社取締役会による当社グループ全体の業務監督機能を補佐する。
- (5) 内部監査担当部署は、必要に応じ監査役及び監査法人との間で協力関係を構築し、内部監査の効率的な実施に努める。

(監査役の監査の実効性を確保するための体制)

8. 監査役の職務を補助する使用人に関する体制

- (1) 監査役の職務を補助する組織として監査役会事務局を設置し、監査役会の指揮の下におく。

9. 監査役の職務を補助する使用人の独立性

- (1) 監査役の職務を補助する使用人の人事等、当該使用人の独立性に関する事項は、監査役会の意向を尊重する。

10. 監査役への報告体制

- (1) 下記の事項を監査役に報告する。
 - 取締役会及び経営会議で決議または報告された事項
 - 会社に著しい損害を及ぼすおそれのある事項
 - 内部監査の実施状況及びその結果
 - 重大な法令違反等
 - グループ・コンプライアンス・ヘルプライン及び会計監査ホットラインの通報の状況及び通報された事案の内容
 - その他監査役が報告を求める事項

11. その他監査役の監査の実効性の確保のための体制

- (1) 代表取締役及び内部監査担当部署は、監査役と定期的に意見交換を行う。
- (2) 監査役は取締役会に出席する他、経営会議その他の重要な委員会等にも出席できるものとする。
- (3) 役職員は、監査役からの調査またはヒアリング依頼に対し、協力するものとする。
- (4) その他、役職員は、監査役会規則及び監査役監査基準に定めのある事項を尊重する。

以上

業務執行・監査の仕組み、内部統制の仕組みの模式図は以下のとおりです。
<持株会社のガバナンス構造>

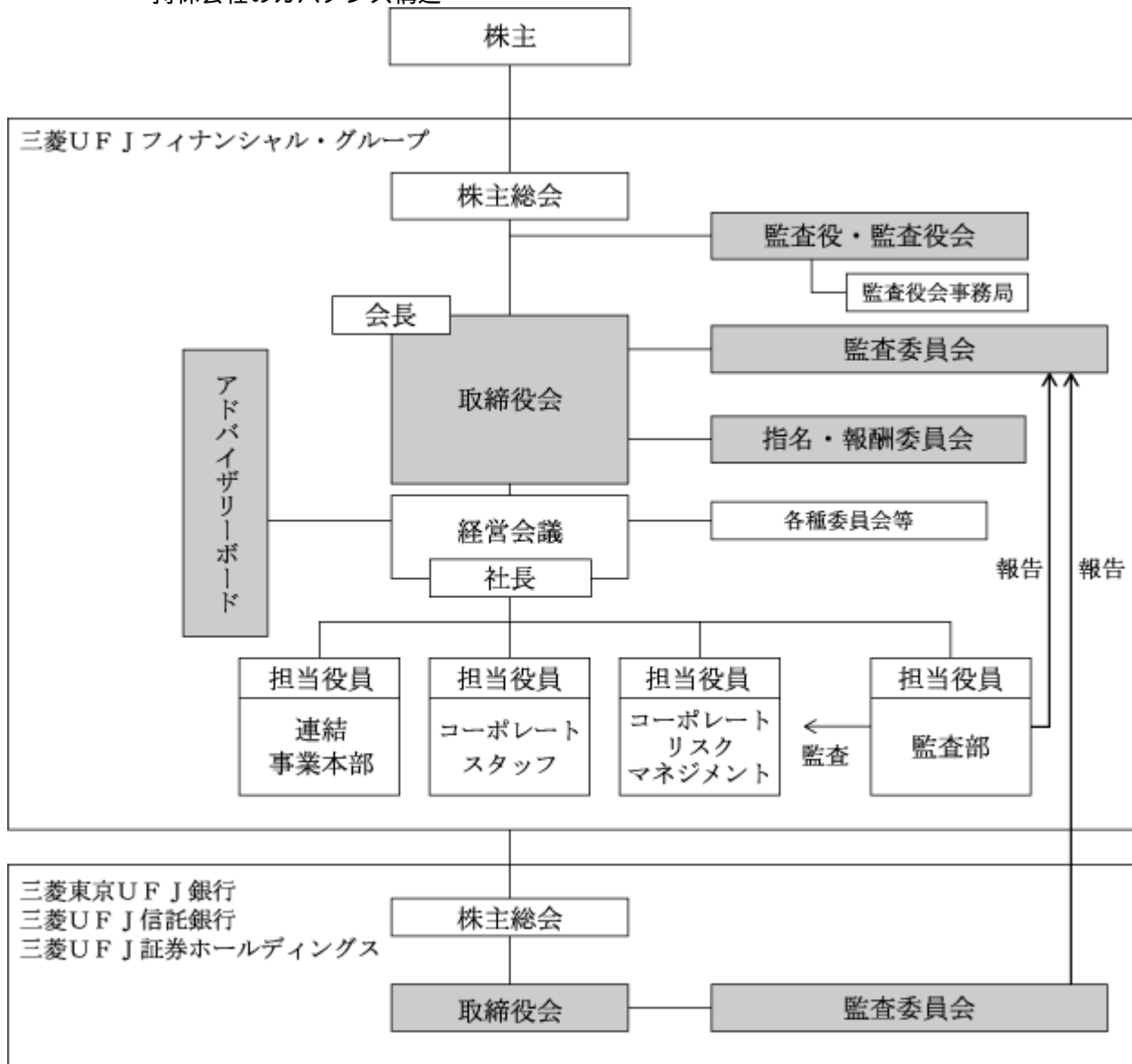

■ …社外役員・委員が就任している機関

()グループのガバナンス態勢

グループ・ガバナンス態勢を強化し、持株会社としての経営管理を的確に行うために、グループ横断的なリスク管理態勢、コンプライアンス態勢、並びに内部監査態勢を構築すると共に、傘下の三菱東京UFJ銀行・三菱UFJ信託銀行・三菱UFJ証券ホールディングスに対しては、当社から取締役を派遣し、その業務執行を監督しております。

各社においても、社外取締役を任用し、取締役会の活性化と経営の透明性向上を図ると共に、それぞれ取締役会傘下の任意の委員会として監査委員会を設置しております。

各社の監査委員会は、当社同様、委員の過半数は社外取締役及び法律、会計分野等の社外専門家により構成し、内部監査部門がその事務局となっております。

傘下各社においては、内部監査計画の基本方針や重大な内部監査結果などの重要事項は、内部監査部門が監査委員会に報告し、監査委員会での審議を経て取締役会に報告する仕組みとしております。

()提出会社の企業統治に関する事項(社外取締役及び社外監査役との間の会社法第427条第1項に規定する契約(責任限定契約)の概要)

当社は、現行定款において、社外取締役及び社外監査役の責任限定契約に関する規定を設けておりますが、当該定款に基づき当社が社外取締役及び社外監査役の全員と締結した責任限定契約の内容の概要は次のとおりであります。

(社外取締役の責任限定契約)

社外取締役は、本契約締結後、会社法第423条第1項の責任について、その職務を行うにつき善意でかつ重大な過失がなかったときは、金1千万円又は会社法第425条第1項に定める最低責任限度額のいずれか高い額を限度として、損害賠償責任を負担するものとする。

(社外監査役の責任限定契約)

社外監査役は、本契約締結後、会社法第423条第1項の責任について、その職務を行うにつき善意でかつ重大な過失がなかったときは、金1千万円又は会社法第425条第1項に定める最低責任限度額のいずれか高い額を限度として、損害賠償責任を負担するものとする。

()会社のコーポレート・ガバナンス充実に向けた取組みの最近の実施状況

平成22年度は、取締役会を15回開催し、当社の業務執行を決定いたしました。監査役会は19回開催し、監査方針及び監査計画を協議決定いたしました。また、各監査役は、監査方針及び監査計画に基づき、取締役会・経営会議・監査委員会をはじめとする重要な会議への出席や、業務及び財産の状況調査を通じて、取締役の職務の執行を監査いたしました。

取締役会傘下の委員会については、監査委員会を13回、指名・報酬委員会を7回開催し、取締役会に報告・提言を行いました。

経営会議の諮問機関であるアドバイザリーボードは4回開催いたしました。

また、当社はグループ全体でCSR(企業の社会的責任)活動に主体的に取り組んでいくため、グループの推進機関としてCSR委員会を設置、主要傘下会社にCSR推進部署を設けています。この体制のもと、「グループ経営理念」「グループ環境理念・方針」に沿い、各社がそれぞれの特徴を活かしたCSR活動を展開しております。

企業情報の開示については、証券取引所の規則に基づく適時開示の実施に加え、ホームページ等を通じて、適時適切な情報提供に取り組んでおります。

当社では、ご利用いただく皆さまにとって使い勝手の良いホームページを目指し、内容の見直し等を継続的に実施してまいりました。その結果、複数の外部評価機関より、5年連続で優良IRサイトとの高い評価を得ることができました。また、ディスクロージャー誌においては、読者の皆さまの視点に立って、より読みやすい内容・レイアウトを心がけた別冊版「MUFJのある暮らし」を発行するなど、引き続き情報開示に積極的に取り組んでおります。

内部監査及び監査役監査の状況

()内部監査

当社では、内部監査の役割を「グループの健全かつ適切な業務運営を確保するための内部管理態勢の適切性・有効性を、業務部門から独立して評価・検証し、結果を経営陣に対し報告するとともに、必要に応じ問題点の改善・是正に関する提言を行うこと」としております。

内部監査の方針、職務上の権限と責任、実施と報告に係る基本事項は、取締役会が制定した規則に定められており、当社ではグループの内部監査部門を統括する部署として監査部を設置しています。監査部は21名(平成23年3月末現在)の当社スタッフのほか、子銀行監査部所属の兼任スタッフにより構成され、グループ全体の内部監査の企画・立案、子会社等の内部監査状況のモニタリング(監視)と指導・助言、子会社等の内部監査機能を通じて検証された内部管理態勢の有効性に係る情報収集、当社各部署に対する内部監査の実施等の機能を担っています。内部監査の実施にあたっては、リスクの種類・程度に応じて監査資源の配分や検証の範囲・深度に濃淡をつけるリスクベースの監査手法を採用しています。

また、取締役会による業務の監視・監督機能を強化するとともに、内部監査の独立性を高める目的で、監査委員会が設置されておりますが、内部監査計画の基本方針や内部監査結果などの重要事項は、監査部が監査委員会に報告し、監査委員会における審議を経て取締役会に報告する仕組みとしております。

当社では、監査部と監査役、監査部と会計監査人との意見交換会を開催し、必要に応じて監査施策や監査結果に係る情報を共有しております。また、監査役会と会計監査人との間では、日米それぞれの基準に基づく監査の中間及び最終結果の聴取を中心とした定例会議の開催により、緊密な連携を維持しております。また、内部監査、監査役監査及び会計監査と内部統制所管部署との関係は、監査部、監査役、会計監査人が内部統制所管部署に対して独立した立場で監査を実施し、内部統制所管部署はそれらの監査が効率的かつ適切に実施されるよう、協力する関係にあります。

() 監査役会及び監査役監査

監査役会は5名の監査役で構成しており、法令及び社則に則り設置しております。そのうち高須賀 丞氏は、公認会計士としての財務及び会計に関する卓越した識見を有することから社外監査役として選任しております。

監査役は、監査役会で策定された監査方針及び監査計画に基づき、取締役会をはじめとする重要な会議への出席や、内部統制所管部署、監査部をはじめとする社内各部署及び監査法人並びに中核子会社常勤監査役との定期会議などによる業務及び財産の状況調査を通じて、取締役の職務の執行を監査しております。なお、社外監査役も同様の方法で他の監査役と情報を共有して、独立した見地から監査を実施しております。

監査役会及び監査役は、監査方針及び監査計画に基づき、取締役の職務の執行を監査しております。また、職務の一環として上述の監査委員会に特別委員として出席し、内部監査機能を含めた内部管理態勢全般を継続的に監視しております。

社外取締役及び社外監査役

当社は、複数の社外取締役を任用した上で、社外取締役を委員長とする任意の委員会制度の導入等により、「社外の視点」を重視した、安定的で実効性の高いコーポレート・ガバナンス態勢を構築し、その一層の充実に努めております。

具体的には、取締役16名のうち3名を、意思決定の透明性確保と業務執行を担う取締役への監督・牽制を目的に、株式会社東京証券取引所など国内の金融商品取引所の定めに基づく独立役員として指定した社外取締役としております。なお、社外取締役のサポートは、総務部が行っております。

また、監査役5名のうち過半数(3名)を株式会社東京証券取引所など国内の金融商品取引所の定めに基づく独立役員として指定した社外監査役としております。社外監査役を含めた監査役のサポートは、監査役会の指揮の下、執行側から独立して監査役の職務を補助する組織として監査役会事務局が行っております。

当社では内部統制所管部署の担当役員及び内部監査担当役員が、それぞれ当該業務執行の状況を定期的に取締役会、監査委員会に報告しております。

社外取締役及び社外監査役は、取締役会、監査委員会、指名・報酬委員会、監査役会等において、それぞれの経験・識見等に基づき、独立した観点から必要な発言を行っており、こうした質疑等を通じて、直接・間接的に内部監査、監査役監査、会計監査と連携して、内部統制所管部署の業務執行に対する監督や牽制機能を果たしております。

なお、社外監査役岡本 園衛氏が代表取締役会長を務める日本生命保険相互会社は当社の発行済株式総数の2.17%(当事業年度末現在)を保有する株主であります。また、社外監査役高須賀 丞氏は、当社子会社である株式会社三菱東京UFJ銀行の社外監査役であります。その他の社外取締役及び社外監査役と、当社の間には人的関係、資本的関係又は取引関係その他の利害関係はございません。

役員報酬の内容

()役員区分ごとの報酬等の総額、報酬等の種類別の総額及び対象となる役員の員数

(百万円) (名)

役員区分	報酬等の総額	報酬等の種類別の総額				対象となる 役員の員数
		年額報酬	ストックオプションとして の新株予約権 に関する報酬 等	役員賞与	退職慰労金	
取締役 (社外取締役を除く)	1,169	547	307	177	136	18
監査役 (社外監査役を除く)	88	59	26		2	2
社外役員	101	74	26			6

(注) 1 当社役員に対して当社及び連結子会社が支払った役員報酬の合計を記載しております。

()役員ごとの連結報酬等の総額等

(百万円)

氏名 (役員区分)	連結報酬 等の総額	会社区分	連結報酬等の種類別の額			
			年額報酬	ストックオプションとして の新株予約権 に関する報酬 等	役員賞与	退職慰労金
永易 克典 (取締役)	120	当社	11	6	5	
		株式会社三菱東京UFJ銀行	45	28	23	0

(注) 1 連結報酬等の総額が1億円以上であるものに限って記載しております。

()役員の報酬等の額又はその算定方法の決定に関する方針等

当社は、役員の報酬等の額又はその算定方法の決定に関する方針を定めており、その内容は以下のとおりです。

- ・当社グループは、グループ会社が一体となり、あらゆる金融ニーズに対して最高水準の商品・サービスを提供するとともに、「サービスNo.1」「信頼度No.1」「国際性No.1」を追求することで、お客さまや社会から強く支持される「世界屈指の総合金融グループ」を目指しております。
- ・役員報酬の方針としては、このような経営方針の実現を目指し、持続的な成長を可能とするよう、短期のみならず中長期的な業績向上への貢献意欲も高めることを目的としております。更に、役員報酬の水準に関しては、経済や社会の情勢を踏まえ、当社及び当社子会社として適切な水準を決定することとしております。
- ・また、当社は、社外取締役及び社長を委員として構成する指名・報酬委員会を設けており、報酬等に関して、当社及び主な子会社の役員の報酬等に関する制度の設置・改廃並びにそれぞれの会長、副会長、社長及び頭取の報酬等を審議しております。上記の方針は、指名・報酬委員会の審議を経て、取締役会の決議により定めております。

- ・当社の取締役の報酬等は、株主総会において、年額報酬、ストックオプションとしての新株予約権に関する報酬等及び役員賞与のそれぞれの総額を決定し、その範囲内において取締役会が指名・報酬委員会の審議の内容を踏まえ、個人別の報酬等の額を決定することとしております。
- ・当社の取締役が受ける報酬等は、年額報酬、ストックオプションとしての新株予約権に関する報酬等及び役員賞与の3種類に分けて支払うこととしております。
- ・年額報酬は、固定報酬として、役位毎に毎月現金で支払っております。
- ・ストックオプションとしての新株予約権に関する報酬等は、株価上昇及び中長期的な業績向上への貢献意欲を高めることを目的とし、役位毎に支払うこととしております。また、ストックオプションとしての新株予約権に関する報酬等は、新株予約権を年に1回付与することで支払い、その新株予約権は取締役の地位を喪失した日の翌日以降に権利行使できる制度となっております。
- ・役員賞与は、業績向上への貢献意欲を高めることを目的とし、業績連動報酬として、年度の業績及び取締役個人の職務遂行状況に応じて支払うこととしております。なお、社外取締役は職務内容を勘案し、役員賞与の支給対象外としております。
- ・当社監査役の報酬等は、株主総会において、年額報酬及びストックオプションとしての新株予約権に関する報酬等の総額を決定し、その範囲内において監査役の協議により監査役が受ける個人別の報酬等の額を決定しております。
- ・なお、監査役は職務内容を勘案し、役員賞与の支給対象外としております。

株式の保有状況

イ．保有目的が純投資目的以外の目的である投資株式

銘柄数 3銘柄

貸借対照表計上額の合計額 803,197百万円

ロ．当社の連結子会社の中で、投資株式の最大保有会社に該当する株式会社三菱東京UFJ銀行について、その株式等の保有状況は以下のとおりです。

a 保有目的が純投資目的以外の目的である投資株式

銘柄数 3,352銘柄

貸借対照表計上額の合計額 3,266,136百万円

b 保有目的が純投資目的以外の目的である投資株式の保有区分、銘柄、株式数、貸借対照表計上額及び保有目的

(前事業年度)

貸借対照表計上額の大きい順の10銘柄は次のとおりであります。

(特定投資株式)

銘柄	株式数(株)	貸借対照表計上額 (百万円)	保有目的
トヨタ自動車株式会社	48,923,583	183,218	発行会社グループとの、総合的な取引の維持・拡大を図る為
本田技研工業株式会社	36,686,700	121,066	発行会社グループとの、総合的な取引の維持・拡大を図る為
東日本旅客鉄道株式会社	12,520,315	81,382	発行会社グループとの、総合的な取引の維持・拡大を図る為
三菱地所株式会社	45,028,360	68,893	発行会社グループとの、総合的な取引の維持・拡大を図る為
三菱商事株式会社	25,620,905	62,771	発行会社グループとの、総合的な取引の維持・拡大を図る為
CIMB GROUP HOLDINGS BERHAD	152,732,400	61,094	発行会社グループとの資本・業務提携関係の維持・拡大の為
Banco Bradesco S.A.	42,612,350	58,032	発行会社グループとの資本・業務提携関係の維持・拡大の為
株式会社リコー	35,943,512	52,477	発行会社グループとの、総合的な取引の維持・拡大を図る為
新日本製鐵株式会社	134,637,184	49,411	発行会社グループとの、総合的な取引の維持・拡大を図る為
シャープ株式会社	41,678,116	48,721	発行会社グループとの、総合的な取引の維持・拡大を図る為

(当事業年度)

貸借対照表計上額の大きい順の34銘柄は次のとおりであります。

(特定投資株式)

銘柄	株式数(株)	貸借対照表計上額 (百万円)	保有目的
トヨタ自動車株式会社	48,923,583	163,894	発行会社グループとの、総合的な取引の維持・拡大を図る為
本田技研工業株式会社	36,686,700	114,645	発行会社グループとの、総合的な取引の維持・拡大を図る為
CIMB GROUP HOLDINGS BERHAD	305,464,800	68,882	発行会社グループとの資本・業務提携関係の維持・拡大の為
Banco Bradesco S.A.	47,650,284	67,819	発行会社グループとの資本・業務提携関係の維持・拡大の為
三菱商事株式会社	25,620,905	59,158	発行会社グループとの、総合的な取引の維持・拡大を図る為
東日本旅客鉄道株式会社	12,520,315	57,906	発行会社グループとの、総合的な取引の維持・拡大を図る為
東海旅客鉄道株式会社	66,781	44,008	発行会社グループとの、総合的な取引の維持・拡大を図る為
京セラ株式会社	5,076,339	42,793	発行会社グループとの、総合的な取引の維持・拡大を図る為
三菱地所株式会社	25,963,360	36,530	発行会社グループとの、総合的な取引の維持・拡大を図る為
三菱電機株式会社	36,849,571	36,186	発行会社グループとの、総合的な取引の維持・拡大を図る為

銘柄	株式数(株)	貸借対照表計上額 (百万円)	保有目的
新日本製鐵株式会社	134,637,184	35,813	発行会社グループとの、総合的な取引の維持・拡大を図る為
株式会社リコー	35,943,512	35,080	発行会社グループとの、総合的な取引の維持・拡大を図る為
東京海上ホールディングス株式会社	15,695,900	34,907	発行会社グループとの、総合的な取引の維持・拡大を図る為
シャープ株式会社	41,678,116	34,384	発行会社グループとの、総合的な取引の維持・拡大を図る為
オリンパス株式会社	13,286,586	30,745	発行会社グループとの、総合的な取引の維持・拡大を図る為
アステラス製薬株式会社	9,881,652	30,435	発行会社グループとの、総合的な取引の維持・拡大を図る為
スズキ株式会社	16,000,858	29,745	発行会社グループとの、総合的な取引の維持・拡大を図る為
中部電力株式会社	15,304,618	28,313	発行会社グループとの、総合的な取引の維持・拡大を図る為
第一生命保険株式会社	220,000	27,610	発行会社グループとの、総合的な取引の維持・拡大を図る為
三菱自動車工業株式会社	268,763,814	27,413	発行会社グループとの、総合的な取引の維持・拡大を図る為
三井物産株式会社	18,225,000	27,173	発行会社グループとの、総合的な取引の維持・拡大を図る為
日本電産株式会社	3,514,144	25,301	発行会社グループとの、総合的な取引の維持・拡大を図る為
テルモ株式会社	5,611,800	24,607	発行会社グループとの、総合的な取引の維持・拡大を図る為
Bank of China Limited	520,357,200	24,063	発行会社グループとの資本・業務提携関係の維持・拡大の為
大阪瓦斯株式会社	69,929,401	23,216	発行会社グループとの、総合的な取引の維持・拡大を図る為
武田薬品工業株式会社	5,741,549	22,277	発行会社グループとの、総合的な取引の維持・拡大を図る為
JXホールディングス株式会社	38,920,444	21,795	発行会社グループとの、総合的な取引の維持・拡大を図る為
キヤノン株式会社	6,000,564	21,722	発行会社グループとの、総合的な取引の維持・拡大を図る為
旭硝子株式会社	20,686,104	21,637	発行会社グループとの、総合的な取引の維持・拡大を図る為
株式会社T&Dホールディングス	10,524,725	21,575	発行会社グループとの、総合的な取引の維持・拡大を図る為
株式会社三菱ケミカルホールディングス	41,105,809	21,498	発行会社グループとの、総合的な取引の維持・拡大を図る為
キリンホールディングス株式会社	19,251,958	21,042	発行会社グループとの、総合的な取引の維持・拡大を図る為
任天堂株式会社	810,500	18,211	発行会社グループとの、総合的な取引の維持・拡大を図る為
三菱重工業株式会社	4,860,000	1,856	発行会社グループとの、総合的な取引の維持・拡大を図る為

(みなし保有株式)

銘柄	株式数(株)	貸借対照表計上額 (百万円)	保有目的
任天堂株式会社	4,764,700	107,062	退職給付信託として保有
三菱重工業株式会社	125,666,000	48,004	退職給付信託として保有
東海旅客鉄道株式会社	71,250	46,953	退職給付信託として保有
三菱商事株式会社	14,000,000	32,326	退職給付信託として保有
三菱地所株式会社	11,000,000	15,477	退職給付信託として保有
旭硝子株式会社	10,500,000	10,983	退職給付信託として保有
トヨタ自動車株式会社	2,530,000	8,475	退職給付信託として保有
三菱電機株式会社	8,000,000	7,856	退職給付信託として保有
キリンホールディングス株式会社	4,500,000	4,918	退職給付信託として保有
株式会社三菱ケミカルホールディングス	4,750,000	2,484	退職給付信託として保有

c 保有目的が純投資目的である投資株式

区分	前事業年度 (百万円)	当事業年度(百万円)			
	貸借対照表計上額	貸借対照表計上額	受取配当金	売却損益	評価損益
上場株式					
非上場株式	55,814	49,890	1,823		

当事業年度中に投資株式のうち、保有目的を純投資目的から純投資目的以外の目的に変更したものの、及び保有目的を純投資以外の目的から純投資目的に変更したものは、該当ありません。

八．保有目的が純投資目的である投資株式

該当ありません。

当事業年度中に投資株式のうち、保有目的を純投資目的から純投資目的以外の目的に変更したものの、及び保有目的を純投資以外の目的から純投資目的に変更したものは、該当ありません。

会計監査の状況

当社の会計監査業務を執行した公認会計士は小野行雄氏、小暮和敏氏、野中俊氏、百瀬和政氏であり、有限責任監査法人トーマツに所属しております。また、当社の会計監査業務に係る補助者は、公認会計士31名、会計士補等33名、その他17名であります。

定款で取締役の定数または取締役の資格制限について定め、また、取締役の選解任の決議要件につき、会社法と異なる別段の定めをした場合の内容

当社の定款には、取締役の定数及び選任決議について、以下のとおり定めております。なお、解任決議につきましては別段の定めはございません。

定款第30条(員数及び選任方法)

当社の取締役は20名以内とし、株主総会において選任する。

取締役の選任決議は、議決権を行使することのできる株主の議決権の3分の1以上を有する株主が出席し、その議決権の過半数をもって行う。

取締役の選任決議は、累積投票によらないものとする。

株主総会決議事項を取締役会で決議することができることとした場合にはその事項及びその理由、取締役会決議事項を株主総会では決議できないことを定款で定めた場合にはその事項及びその理由並びに株主総会の特別決議要件を変更した場合にはその内容及びその理由

() 当社は、以下の株主総会決議事項につき取締役会で決議することができる旨を定款に定めております。

・取締役及び監査役の責任免除(定款第35条及び第42条)

取締役(取締役であった者を含む。)及び監査役(監査役であった者を含む。)が、期待される役割を十分に発揮できるよう、会社法第426条第1項の規定に基づき、同法第423条第1項の賠償責任について、当該取締役及び監査役が善意でかつ重大な過失がない場合には、取締役会の決議をもって、法令の定める限度において、免除することができることとしております。

・自己の株式の取得(定款第48条)

資本政策の機動性を確保するため、株主との合意による自己の株式の取得を取締役会決議により行うことができることとしております。

・中間配当金(定款第50条)

剰余金の配当を期末配当以外にも実施するため、取締役会の決議により毎年9月30日の最終の株主名簿に記載または記録された株主または登録株式質権者に対し、会社法第454条第5項の規定による金銭による剰余金の配当(当該金銭を中間配当金という。)を行うことができることとしております。

()株主総会の円滑な運営を行うことを目的として、当社の定款に株主総会の特別決議要件に関する別段の定めを以下のとおり定めております。

定款第26条第2項

会社法第309条第2項の定めによる決議及び会社法その他法令において同項の決議方法が準用される決議は、議決権を行使することのできる株主の議決権の3分の1以上を有する株主が出席し、その議決権の3分の2以上をもって行う。

定款第29条第3項

定款第26条第2項の規定は、会社法第324条第2項の規定による種類株主総会の決議にこれを準用する。

株式の種類による議決権の有無等の差異及び理由他

当社は種類株式発行会社であって、財務政策上の柔軟性を確保するために、普通株式及び複数の優先株式の発行を定款に定めております。単元株式数は、普通株式及び優先株式のそれぞれにつき100株であります。優先株式を有する株主(以下「優先株主」という。)は、法令に別段の定めがある場合を除き、株主総会において議決権を有しません。ただし、優先株主は定款に定める額の金銭による剰余金の配当(以下「優先配当金」という。)を受ける旨の議案が定時株主総会に提出されないときはその総会より、その議案が定時株主総会で否決されたときはその総会の終結の時より優先配当金を受ける旨の決議がある時までは議決権を有します。

(2) 【監査報酬の内容等】

【監査公認会計士等に対する報酬の内容】

区分	前連結会計年度		当連結会計年度	
	監査証明業務に基づく報酬(百万円)	非監査業務に基づく報酬(百万円)	監査証明業務に基づく報酬(百万円)	非監査業務に基づく報酬(百万円)
提出会社	613	2	524	2
連結子会社	3,587	71	3,924	53
計	4,200	73	4,449	56

【その他重要な報酬の内容】

当社及び一部の連結子会社では、当社の会計監査人と同一のネットワークに属している監査法人等に対して監査証明業務に基づく報酬及びそれ以外の業務に基づく報酬を支払っており、その総額は、前連結会計年度は1,500百万円、当連結会計年度は1,486百万円であります。

【監査公認会計士等の提出会社に対する非監査業務の内容】

前連結会計年度及び当連結会計年度においては、自己資本比率算定に係る内部管理体制に関する調査手続業務を委託しております。

【監査報酬の決定方針】

監査報酬については、会計監査人より監査の体制・手続き・日程等の監査計画、監査見積時間等の提示を受け、その妥当性を検証の上、監査役会の同意を得て決定しております。

第5 【経理の状況】

- 1 当社の連結財務諸表は、「連結財務諸表の用語、様式及び作成方法に関する規則」(昭和51年大蔵省令第28号、以下「連結財務諸表規則」という。)に基づいて作成しておりますが、資産及び負債並びに収益及び費用については、「銀行法施行規則」(昭和57年大蔵省令第10号)に定める分類に準じて記載しております。なお、前連結会計年度(自平成21年4月1日 至平成22年3月31日)は、改正前の連結財務諸表規則及び銀行法施行規則に基づき作成し、当連結会計年度(自平成22年4月1日 至平成23年3月31日)は、改正後の連結財務諸表規則及び銀行法施行規則に基づいて作成しております。
- 2 当社の財務諸表は、「財務諸表等の用語、様式及び作成方法に関する規則」(昭和38年大蔵省令第59号、以下「財務諸表等規則」という)に基づいて作成しております。
なお、前事業年度(自平成21年4月1日 至平成22年3月31日)は、改正前の財務諸表等規則に基づき作成し、当事業年度(自平成22年4月1日 至平成23年3月31日)は、改正後の財務諸表等規則に基づいて作成しております。
- 3 当社は、金融商品取引法第193条の2第1項の規定に基づき、前連結会計年度(自平成21年4月1日 至平成22年3月31日)及び当連結会計年度(自平成22年4月1日 至平成23年3月31日)の連結財務諸表並びに前事業年度(自平成21年4月1日 至平成22年3月31日)及び当事業年度(自平成22年4月1日 至平成23年3月31日)の財務諸表について、有限責任監査法人トーマツの監査証明を受けております。
- 4 当社は、連結財務諸表等の適正性を確保するための特段の取組みを行っております。具体的には、公益財団法人財務会計基準機構等に参加し、企業会計基準委員会等の行う研修に参加しており、会計基準等の内容を適切に把握し、又は会計基準等の変更等についての的確に対応することができる体制の整備をしております。

1【連結財務諸表等】
(1)【連結財務諸表】
【連結貸借対照表】

(単位：百万円)

	前連結会計年度 (平成22年3月31日)	当連結会計年度 (平成23年3月31日)
資産の部		
現金預け金	7 7,495,050	7 10,406,053
コールローン及び買入手形	482,546	361,123
買現先勘定	2 3,559,309	2 4,997,138
債券貸借取引支払保証金	2 5,770,044	2 3,621,210
買入金銭債権	7 2,967,002	7 2,700,617
特定取引資産	7 16,448,683	7 14,946,185
金銭の信託	362,789	357,159
有価証券	1, 2, 7, 17 63,964,461	1, 2, 7, 17 71,023,637
貸出金	2, 3, 4, 5, 6, 7, 8 84,880,603	2, 3, 4, 5, 6, 7, 8 79,995,024
外国為替	2 1,051,325	2 1,140,201
その他資産	7 6,416,721	7 6,631,715
有形固定資産	10, 11 1,357,449	10, 11 1,333,298
建物	321,088	319,485
土地	9 747,095	9 740,007
リース資産	5,167	7,699
建設仮勘定	16,816	14,917
その他の有形固定資産	267,280	251,187
無形固定資産	1,152,606	1,069,317
ソフトウェア	478,147	459,268
のれん	14 512,515	14 450,965
リース資産	1,215	1,047
その他の無形固定資産	160,728	158,035
繰延税金資産	646,495	780,310
支払承諾見返	8,889,771	8,008,084
貸倒引当金	15 1,337,922	1,143,997
資産の部合計	204,106,939	206,227,081

	前連結会計年度 (平成22年3月31日)	当連結会計年度 (平成23年3月31日)
負債の部		
預金	7 123,891,946	7 124,144,337
譲渡性預金	11,019,571	10,961,012
コールマネー及び売渡手形	7 1,907,366	7 2,311,428
売現先勘定	7 11,843,211	7 12,385,585
債券貸借取引受入担保金	7 3,632,170	7 2,102,757
コマーシャル・ペーパー	196,929	101,688
特定取引負債	7 9,894,186	7 11,219,391
借入金	2, 7, 12 6,235,917	2, 7, 12 8,895,546
外国為替	2 704,233	2 685,309
短期社債	480,545	436,967
社債	7, 13 7,022,868	7, 13 6,438,685
信託勘定借	1,559,765	1,459,108
その他負債	7 4,933,405	7 5,422,853
賞与引当金	52,278	44,983
役員賞与引当金	751	543
退職給付引当金	61,821	59,192
役員退職慰労引当金	1,523	1,556
ポイント引当金	8,717	8,627
偶発損失引当金	239,224	492,693
特別法上の引当金	3,098	2,235
繰延税金負債	39,210	43,301
再評価に係る繰延税金負債	9 188,963	9 186,765
支払承諾	7 8,889,771	7 8,008,084
負債の部合計	192,807,479	195,412,655
純資産の部		
資本金	2,136,582	2,137,476
資本剰余金	2,423,322	2,174,287
利益剰余金	4,405,512	4,799,668
自己株式	6,633	6,458
株主資本合計	8,958,783	9,104,972
その他有価証券評価差額金	403,490	90,765
繰延ヘッジ損益	92,402	38,786
土地再評価差額金	9 142,848	9 141,198
為替換算調整勘定	254,800	392,083
米国会計基準適用子会社における年金債務調整額	36,930	34,691
その他の包括利益累計額合計	347,011	156,024
新株予約権	6,451	7,192
少数株主持分	1,987,213	1,858,283
純資産の部合計	11,299,459	10,814,425
負債及び純資産の部合計	204,106,939	206,227,081

【連結損益計算書及び連結包括利益計算書】

【連結損益計算書】

(単位：百万円)

	前連結会計年度 (自 平成21年 4月 1日 至 平成22年 3月31日)	当連結会計年度 (自 平成22年 4月 1日 至 平成23年 3月31日)
経常収益	5,040,282	4,528,933
資金運用収益	2,846,622	2,537,508
貸出金利息	1,885,962	1,589,377
有価証券利息配当金	613,087	658,290
コールローン利息及び買入手形利息	4,127	5,266
買現先利息	22,700	45,721
債券貸借取引受入利息	8,822	5,544
預け金利息	26,469	28,286
その他の受入利息	285,451	205,023
信託報酬	103,872	100,437
役務取引等収益	1,145,376	1,135,255
特定取引収益	259,770	105,950
その他業務収益	414,726	489,876
その他経常収益	¹ 269,913	¹ 159,905
経常費用	4,494,585	3,882,501
資金調達費用	669,612	517,637
預金利息	307,829	207,249
譲渡性預金利息	46,713	46,121
コールマネー利息及び売渡手形利息	6,559	5,730
売現先利息	46,308	56,941
債券貸借取引支払利息	5,366	5,669
コマーシャル・ペーパー利息	745	604
借入金利息	61,550	53,884
短期社債利息	1,411	1,116
社債利息	146,844	122,578
その他の支払利息	46,283	17,742
役務取引等費用	155,570	155,797
特定取引費用	-	2,207
その他業務費用	344,951	170,974
営業経費	2,183,740	2,083,718
その他経常費用	1,140,710	952,165
貸倒引当金繰入額	360,388	165,135
その他の経常費用	² 780,321	² 787,029
経常利益	545,697	646,432

	前連結会計年度 (自 平成21年 4月 1日 至 平成22年 3月31日)	当連結会計年度 (自 平成22年 4月 1日 至 平成23年 3月31日)
特別利益	133,950	81,162
固定資産処分益	8,535	5,409
負ののれん発生益	-	3,639
償却債権取立益	65,048	63,786
金融商品取引責任準備金取崩額	241	863
持分変動利益	11,821	1,096
投資損失引当金戻入益	34,475	-
子会社株式売却益	13,828	-
その他の特別利益	-	6,365
特別損失	82,915	88,032
固定資産処分損	22,435	28,256
減損損失	17,813	9,812
のれん償却額	3 27,918	3 13,031
事業構造改善費用	10,167	4 11,914
資産除去債務会計基準の適用に伴う影響額	-	24,447
その他の特別損失	4,579	570
税金等調整前当期純利益	596,732	639,561
法人税、住民税及び事業税	101,063	126,036
法人税等還付税額	19,099	-
法人税等調整額	68,995	49,460
法人税等合計	150,959	175,496
少数株主損益調整前当期純利益	-	464,065
少数株主利益又は少数株主損失()	57,038	119,013
当期純利益	388,734	583,079

【連結包括利益計算書】

(単位：百万円)

	前連結会計年度 (自 平成21年 4月 1日 至 平成22年 3月31日)	当連結会計年度 (自 平成22年 4月 1日 至 平成23年 3月31日)
少数株主損益調整前当期純利益	-	464,065
その他の包括利益		
その他有価証券評価差額金	-	310,499
繰延ヘッジ損益	-	53,762
為替換算調整勘定	-	135,208
米国会計基準適用子会社における年金債務調整額	-	2,239
持分法適用会社に対する持分相当額	-	3,912
その他の包括利益合計	-	¹ 501,145
包括利益	-	² 37,079
(内訳)		
親会社株主に係る包括利益	-	81,694
少数株主に係る包括利益	-	118,773

【連結株主資本等変動計算書】

(単位：百万円)

	前連結会計年度 (自 平成21年 4月 1日 至 平成22年 3月31日)	当連結会計年度 (自 平成22年 4月 1日 至 平成23年 3月31日)
株主資本		
資本金		
前期末残高	1,620,896	2,136,582
当期変動額		
新株の発行	515,662	-
新株の発行（新株予約権の行使）	23	893
当期変動額合計	515,686	893
当期末残高	2,136,582	2,137,476
資本剰余金		
前期末残高	1,898,031	2,423,322
当期変動額		
新株の発行	525,375	-
新株の発行（新株予約権の行使）	23	893
自己株式の処分	29	71
自己株式の消却	-	250,000
持分法の適用範囲の変動	78	-
当期変動額合計	525,290	249,034
当期末残高	2,423,322	2,174,287
利益剰余金		
前期末残高	4,168,625	4,405,512
当期変動額		
剰余金の配当	149,660	190,575
当期純利益	388,734	583,079
土地再評価差額金の取崩	345	1,650
持分法の適用範囲の変動	1,840	-
当期変動額合計	236,887	394,155
当期末残高	4,405,512	4,799,668
自己株式		
前期末残高	6,867	6,633
当期変動額		
自己株式の取得	1,124	250,042
自己株式の処分	1,358	217
自己株式の消却	-	250,000
当期変動額合計	234	175
当期末残高	6,633	6,458

	前連結会計年度 (自 平成21年 4月 1日 至 平成22年 3月 31日)	当連結会計年度 (自 平成22年 4月 1日 至 平成23年 3月 31日)
株主資本合計		
前期末残高	7,680,685	8,958,783
当期変動額		
新株の発行	1,041,037	-
新株の発行（新株予約権の行使）	47	1,787
剰余金の配当	149,660	190,575
当期純利益	388,734	583,079
自己株式の取得	1,124	250,042
自己株式の処分	1,328	288
自己株式の消却	-	-
土地再評価差額金の取崩	345	1,650
持分法の適用範囲の変動	1,919	-
当期変動額合計	1,278,097	146,189
当期末残高	8,958,783	9,104,972
その他の包括利益累計額		
その他有価証券評価差額金		
前期末残高	776,397	403,490
当期変動額		
株主資本以外の項目の当期変動額（純額）	1,179,887	312,724
当期変動額合計	1,179,887	312,724
当期末残高	403,490	90,765
繰延ヘッジ損益		
前期末残高	111,001	92,402
当期変動額		
株主資本以外の項目の当期変動額（純額）	18,598	53,616
当期変動額合計	18,598	53,616
当期末残高	92,402	38,786
土地再評価差額金		
前期末残高	142,502	142,848
当期変動額		
株主資本以外の項目の当期変動額（純額）	346	1,650
当期変動額合計	346	1,650
当期末残高	142,848	141,198
為替換算調整勘定		
前期末残高	302,352	254,800
当期変動額		
株主資本以外の項目の当期変動額（純額）	47,552	137,283
当期変動額合計	47,552	137,283
当期末残高	254,800	392,083

	前連結会計年度 (自 平成21年 4月 1日 至 平成22年 3月31日)	当連結会計年度 (自 平成22年 4月 1日 至 平成23年 3月31日)
米国会計基準適用子会社における年金債務調整額		
前期末残高	51,822	36,930
当期変動額		
株主資本以外の項目の当期変動額（純額）	14,891	2,239
当期変動額合計	14,891	2,239
当期末残高	36,930	34,691
その他の包括利益累計額合計		
前期末残高	877,067	347,011
当期変動額		
株主資本以外の項目の当期変動額（純額）	1,224,079	503,035
当期変動額合計	1,224,079	503,035
当期末残高	347,011	156,024
新株予約権		
前期末残高	4,650	6,451
当期変動額		
株主資本以外の項目の当期変動額（純額）	1,800	741
当期変動額合計	1,800	741
当期末残高	6,451	7,192
少数株主持分		
前期末残高	1,762,372	1,987,213
当期変動額		
株主資本以外の項目の当期変動額（純額）	224,840	128,929
当期変動額合計	224,840	128,929
当期末残高	1,987,213	1,858,283
純資産合計		
前期末残高	8,570,641	11,299,459
当期変動額		
新株の発行	1,041,037	-
新株の発行（新株予約権の行使）	47	1,787
剰余金の配当	149,660	190,575
当期純利益	388,734	583,079
自己株式の取得	1,124	250,042
自己株式の処分	1,328	288
自己株式の消却	-	-
土地再評価差額金の取崩	345	1,650
持分法の適用範囲の変動	1,919	-
株主資本以外の項目の当期変動額（純額）	1,450,720	631,223
当期変動額合計	2,728,818	485,034
当期末残高	11,299,459	10,814,425

【連結キャッシュ・フロー計算書】

(単位：百万円)

	前連結会計年度 (自平成21年4月1日 至平成22年3月31日)	当連結会計年度 (自平成22年4月1日 至平成23年3月31日)
営業活動によるキャッシュ・フロー		
税金等調整前当期純利益	596,732	639,561
減価償却費	239,191	238,444
減損損失	17,813	9,812
のれん償却額	60,787	44,116
負ののれん償却額	3,071	1,591
負ののれん発生益	-	3,639
持分法による投資損益(は益)	2,614	11,371
貸倒引当金の増減額(は減少)	175,123	175,049
投資損失引当金の増減額(は減少)	34,506	-
賞与引当金の増減額(は減少)	10,135	6,652
役員賞与引当金の増減額(は減少)	599	186
退職給付引当金の増減額(は減少)	24,253	883
役員退職慰労引当金の増減額(は減少)	162	32
ポイント引当金の増減額(は減少)	85	90
偶発損失引当金の増減額(は減少)	38,352	255,334
資金運用収益	2,846,622	2,537,508
資金調達費用	669,612	517,637
有価証券関係損益()	82,368	164,181
金銭の信託の運用損益(は運用益)	3,737	2,699
為替差損益(は益)	416,688	1,061,867
固定資産処分損益(は益)	13,900	22,846
特定取引資産の純増()減	1,305,643	1,016,997
特定取引負債の純増減()	245,739	1,578,222
約定済未決済特定取引調整額	107,896	28,146
貸出金の純増()減	5,598,759	4,233,481
預金の純増減()	5,542,593	946,517
譲渡性預金の純増減()	3,460,182	22,646
借入金(劣後特約付借入金を除く)の純増減()	1,243,393	2,590,880
預け金(現金同等物を除く)の純増()減	836,674	2,149,425
コールローン等の純増()減	549,033	1,512,646
債券貸借取引支払保証金の純増()減	1,034,614	2,109,378
コールマネー等の純増減()	735,070	1,597,674
コマーシャル・ペーパーの純増減()	54,124	72,554
債券貸借取引受入担保金の純増減()	570,270	1,493,898
外国為替(資産)の純増()減	6,385	91,149
外国為替(負債)の純増減()	100,951	17,643
短期社債(負債)の純増減()	156,585	43,577
普通社債発行及び償還による増減()	372,531	113,016
信託勘定借の純増減()	238,458	100,657
資金運用による収入	2,934,191	2,602,655
資金調達による支出	703,605	550,785
その他	175,766	216,701
小計	14,698,363	10,587,557

(単位：百万円)

	前連結会計年度 (自 平成21年 4月 1日 至 平成22年 3月31日)	当連結会計年度 (自 平成22年 4月 1日 至 平成23年 3月31日)
法人税等の支払額	128,828	114,281
法人税等の還付額	31,532	22,532
営業活動によるキャッシュ・フロー	14,601,067	10,495,808
投資活動によるキャッシュ・フロー		
有価証券の取得による支出	135,630,829	117,179,039
有価証券の売却による収入	74,477,318	78,186,263
有価証券の償還による収入	45,759,986	30,753,734
金銭の信託の増加による支出	942,373	609,396
金銭の信託の減少による収入	948,040	583,607
有形固定資産の取得による支出	107,869	80,603
無形固定資産の取得による支出	176,498	146,411
有形固定資産の売却による収入	18,616	19,534
無形固定資産の売却による収入	1,394	136
事業譲受による支出	4,267	103,964
子会社株式の取得による支出	2,509	10,138
子会社株式の売却による収入	33,270	-
連結の範囲の変更を伴う子会社株式の売却による支出	10	-
その他	-	1,708
投資活動によるキャッシュ・フロー	15,625,731	8,587,988
財務活動によるキャッシュ・フロー		
劣後特約付借入れによる収入	78,000	156,000
劣後特約付借入金の返済による支出	315,500	102,500
劣後特約付社債及び新株予約権付社債の発行による収入	577,182	461,692
劣後特約付社債及び新株予約権付社債の償還による支出	285,399	779,868
株式の発行による収入	1,041,037	-
少数株主からの払込みによる収入	370,055	14,909
優先株式等の償還等による支出	135,000	165,000
配当金の支払額	149,406	190,298
少数株主への配当金の支払額	77,942	91,535
少数株主への払戻による支出	217	-
自己株式の取得による支出	245	250,029
自己株式の売却による収入	978	3
子会社の自己株式の取得による支出	1,288	2,031
子会社の自己株式の処分による収入	80	8
その他	1	2
財務活動によるキャッシュ・フロー	1,102,334	948,646
現金及び現金同等物に係る換算差額	20,015	147,538
現金及び現金同等物の増減額(は減少)	97,686	811,634
現金及び現金同等物の期首残高	4,032,013	4,110,281
連結除外に伴う現金及び現金同等物の減少額	19,418	-
吸収分割に伴う現金及び現金同等物の減少額	-	2,832
現金及び現金同等物の期末残高	4,110,281	4,919,083

【連結財務諸表作成のための基本となる重要な事項】

	前連結会計年度 (自平成21年4月1日 至平成22年3月31日)	当連結会計年度 (自平成22年4月1日 至平成23年3月31日)
1 連結の範囲に関する事項	<p>(1) 連結子会社 236社 主要な会社名 株式会社三菱東京UFJ銀行 三菱UFJ信託銀行株式会社 三菱UFJ証券株式会社 日本スタートラスト信託銀行株式会社 カブドットコム証券株式会社 三菱UFJメリルリンチPB証券株式会社 三菱UFJニコス株式会社 アコム株式会社 株式会社日本ビジネスリース 三菱UFJファクター株式会社 三菱UFJリサーチ&コンサルティング株式会社 エム・ユー・フロンティア債権回収株式会社 三菱UFJキャピタル株式会社 国際投信投資顧問株式会社 三菱UFJ投信株式会社 エム・ユー投資顧問株式会社 三菱UFJ不動産販売株式会社 UnionBanCal Corporation Mitsubishi UFJ Wealth Management Bank (Switzerland), Ltd. Mitsubishi UFJ Trust & Banking Corporation (U.S.A.) Mitsubishi UFJ Global Custody S.A. PT. Bank Nusantara Parahyangan, Tbk. Mitsubishi UFJ Securities International plc Mitsubishi UFJ Securities (USA), Inc. Mitsubishi UFJ Trust International Limited Mitsubishi UFJ Securities (HK) Holdings, Limited BTMU Capital Corporation BTMU Leasing & Finance, Inc. PT U Finance Indonesia PT. BTMU-BRI Finance</p> <p>なお、MUFG Capital Finance 9 Limited他3社は、新規設立により、当連結会計年度より連結の範囲に含めております。</p> <p>また、株式会社泉州銀行他23社は、株式移転に伴う議決権の所有割合の低下等により、当連結会計年度より連結の範囲から除いております。</p> <p>三菱UFJ証券株式会社は、平成</p>	<p>(1) 連結子会社 231社 主要な会社名 株式会社三菱東京UFJ銀行 三菱UFJ信託銀行株式会社 三菱UFJ証券ホールディングス株式会社 三菱UFJニコス株式会社</p> <p>なお、MMパートナーシップ他6社は、新規設立等により、当連結会計年度より連結の範囲に含めております。</p> <p>また、UFJ Preferred Capital 1 Limited他11社は、清算、合併等により消滅したため、当連結会計年度より連結の範囲から除いております。</p>

	前連結会計年度 (自平成21年4月1日 至平成22年3月31日)	当連結会計年度 (自平成22年4月1日 至平成23年3月31日)
	<p>22年4月1日付で会社名を三菱UFJ証券ホールディングス株式会社に変更しております。</p> <p>(2) 非連結子会社 MU Japan Fund PLC 非連結子会社は、その資産、経常収益、当期純損益(持分に見合う額)及び利益剰余金(持分に見合う額)等からみて、連結の範囲から除いても企業集団の財政状態及び経営成績に関する合理的な判断を妨げない程度に重要性が乏しいため、連結の範囲から除いております。</p> <p>(3) 他の会社等の議決権(業務執行権)の過半数を自己の計算において所有しているにもかかわらず子会社としなかった当該他の会社等の名称 株式会社ハイジア (子会社としなかった理由) 土地信託事業において受益者のために信託建物を管理する目的で設立された管理会社であり、傘下に入れる目的で設立されたものではないことから、子会社として取り扱っておりません。 ティ・エイチ・シー・イー・ピー投資事業有限責任組合 投資事業有限責任組合 しょうなん産学連携事業化支援ファンド 投資事業有限責任組合 ぐんまチャレンジファンド 株式会社フーズネット ヤマガタ食品株式会社 株式会社グリーン・ベル 株式会社パトライト ベスタ・フーズ株式会社 ドリームインフィニティ株式会社 日本コンピュータシステム株式会社 (子会社としなかった理由) ベンチャーキャピタル事業を営む連結子会社が、主たる営業として組合の管理業務に準ずる業務を行うために無限責任組合員の地位を有するものであること、あるいは投資育成や事業再生を図りキャピタルゲイン獲得を目的等とする営業取引として株式等を所有しているのであって、傘下に入れる目的ではないことから、子会社として取り扱っておりません。</p>	<p>(2) 非連結子会社 同左</p> <p>(3) 他の会社等の議決権(業務執行権)の過半数を自己の計算において所有しているにもかかわらず子会社としなかった当該他の会社等の名称 株式会社ハイジア (子会社としなかった理由) 土地信託事業において受益者のために信託建物を管理する目的で設立された管理会社であり、傘下に入れる目的で設立されたものではないことから、子会社として取り扱っておりません。 ティ・エイチ・シー・イー・ピー投資事業有限責任組合 投資事業有限責任組合 しょうなん産学連携事業化支援ファンド 投資事業有限責任組合 ぐんまチャレンジファンド 株式会社フーズネット ヤマガタ食品株式会社 株式会社グリーン・ベル 株式会社パトライト ドリームインフィニティ株式会社 日本コンピュータシステム株式会社 (子会社としなかった理由) ベンチャーキャピタル事業を営む連結子会社が、主たる営業として組合の管理業務に準ずる業務を行うために無限責任組合員の地位を有するものであること、あるいは投資育成や事業再生を図りキャピタルゲイン獲得を目的等とする営業取引として株式等を所有しているのであって、傘下に入れる目的ではないことから、子会社として取り扱っておりません。</p>

	前連結会計年度 (自 平成21年4月1日 至 平成22年3月31日)	当連結会計年度 (自 平成22年4月1日 至 平成23年3月31日)
	<p>(4) 開示対象特別目的会社に関する事項</p> <p>国内信託銀行連結子会社は、保有する金融資産の流動化を目的として、開示対象特別目的会社(1社)を利用しておりますが、重要性が乏しいため、開示対象特別目的会社の概要、開示対象特別目的会社との取引の概要及び取引金額等の記載を省略しております。</p>	<p>(4) 開示対象特別目的会社に関する事項</p> <p>同左</p>
2 持分法の適用に関する事項	<p>(1) 持分法適用の非連結子会社 1社 MU Japan Fund PLC</p> <p>なお、MU Japan Fund PLCは、関連会社からの異動により、当連結会計年度より持分法適用の非連結子会社としております。</p> <p>株式会社池田泉州ホールディングス他30社は、株式会社池田銀行と株式会社泉州銀行の共同株式移転による新規設立等により、当連結会計年度より持分法を適用しております。</p> <p>その後、株式会社池田泉州ホールディングス他1社は、株式売却に伴う議決権の所有割合の低下等により関連会社へ異動したため、当連結会計年度より持分法適用の非連結子会社から除いております。</p> <p>また、株式会社池田銀行他28社は、株式会社池田泉州ホールディングスの関連会社化に伴う議決権の所有割合の低下により子会社でなくなったため、当連結会計年度より持分法の対象から除いております。</p> <p>(2) 持分法適用の関連会社 62社 主要な会社名 株式会社池田泉州ホールディングス 株式会社中京銀行 株式会社じぶん銀行 三菱UFJリース株式会社 東銀リース株式会社 株式会社モビット 株式会社ジャックス 株式会社ジャルカード 三菱総研DCS株式会社 Dah Sing Financial Holdings Limited Aberdeen Asset Management PLC Kim Eng Holdings Limited</p> <p>なお、Aberdeen Asset Management PLC他6社は、株式取得等により、当連結会計年度より持分法を適用しております。</p>	<p>(1) 持分法適用の非連結子会社 1社 MU Japan Fund PLC</p> <p>(2) 持分法適用の関連会社 65社 主要な会社名 三菱UFJリース株式会社 なお、モルガン・スタンレーMUF G証券株式会社他4社は、議決権の取得等により、当連結会計年度より持分法を適用しております。</p> <p>また、株式会社泉州銀行他1社は、合併、清算により消滅したため、当連結会計年度より持分法の対象から除いております。</p>

	前連結会計年度 (自平成21年4月1日 至平成22年3月31日)	当連結会計年度 (自平成22年4月1日 至平成23年3月31日)
	<p>株式会社池田泉州ホールディングス他1社は、株式売却に伴う議決権の所有割合の低下等により子会社から異動したため、当連結会計年度より持分法適用の関連会社としております。</p> <p>また、株式会社岐阜銀行他4社は、議決権の所有割合の低下等により関連会社でなくなったため、当連結会計年度より持分法の対象から除いております。</p> <p>MU Japan Fund PLCは、子会社への異動により、当連結会計年度より持分法適用の関連会社から除いております。</p> <p>(3) 持分法非適用の非連結子会社 該当ありません。</p> <p>(4) 持分法非適用の関連会社 SCB Leasing Public Company Limited</p> <p>持分法非適用の関連会社は、当期純損益(持分に見合う額)、利益剰余金(持分に見合う額)及び繰延ヘッジ損益(持分に見合う額)等からみて、持分法の対象から除いても連結財務諸表に重要な影響を与えないため、持分法の対象から除いております。</p> <p>(5) 他の会社等の議決権の百分の二十以上百分の五十以下を自己の計算において所有しているにもかかわらず関連会社としなかった当該他の会社等の名称</p> <p>株式会社京都レメディス 株式会社京都コンステラ・テクノロジーズ 株式会社シフラ 株式会社パスト ファルマフロンティア株式会社 株式会社スーパーインデックス 株式会社Spring 株式会社ストリートデザインマーズ株式会社 株式会社レボ・トレーディング 株式会社ファーストロジック 日本スーパーマップ株式会社 アキュメンバイオフィーマ株式会社 株式会社two-five 株式会社医療情報総合研究所 株式会社NSCore Beaunet Corporation Limited Centillion Venture Capital Corporation (関連会社としなかった理由) ベンチャーキャピタル事業等を営む連結子会社が投資育成や事業</p>	<p>(3) 持分法非適用の非連結子会社 同左</p> <p>(4) 持分法非適用の関連会社 同左</p> <p>(5) 他の会社等の議決権の百分の二十以上百分の五十以下を自己の計算において所有しているにもかかわらず関連会社としなかった当該他の会社等の名称</p> <p>株式会社京都コンステラ・テクノロジーズ 株式会社パスト ファルマフロンティア株式会社 株式会社スーパーインデックス 株式会社Spring 株式会社レボ・トレーディング 株式会社ファーストロジック 株式会社two-five 株式会社医療情報総合研究所 株式会社NSCore 株式会社シンクパワー Beaunet Corporation Limited Centillion Venture Capital Corporation (関連会社としなかった理由) ベンチャーキャピタル事業等を営む連結子会社が投資育成や事業再生を図りキャピタルゲイン獲得を目的等とする営業取引として株式等を所有しているのだから、傘下に入れる目的ではないことから、関連会社として取り扱っておりません。</p>

	前連結会計年度 (自 平成21年4月1日 至 平成22年3月31日)	当連結会計年度 (自 平成22年4月1日 至 平成23年3月31日)
	<p>再生を図りキャピタルゲイン獲得を目的等とする営業取引として株式等を所有しているのであって、傘下に入れる目的ではないことから、関連会社として取り扱っておりません。</p> <p>株式会社両国シティコア (関連会社としなかった理由) 土地信託事業において受益者のために信託建物を管理する目的で設立された管理会社であり、傘下に入れる目的で設立されたものではないことから、関連会社として取り扱っておりません。</p>	<p>株式会社両国シティコア (関連会社としなかった理由) 土地信託事業において受益者のために信託建物を管理する目的で設立された管理会社であり、傘下に入れる目的で設立されたものではないことから、関連会社として取り扱っておりません。</p>
3 連結子会社の事業年度等に関する事項	<p>(1) 連結子会社の決算日は次のとおりであります。</p> <p>6月末日 1社 8月末日 1社 10月末日 1社 12月末日 131社 1月24日 24社 1月末日 1社 2月末日 3社 3月末日 74社</p> <p>(2) 6月末日を決算日とする連結子会社は、12月末日現在で実施した仮決算に基づく財務諸表により連結しております。</p> <p>8月末日を決算日とする連結子会社は、3月末日現在で実施した仮決算に基づく財務諸表により連結しております。</p> <p>10月末日を決算日とする連結子会社は、1月末日現在で実施した仮決算に基づく財務諸表により連結しております。</p> <p>また、その他の連結子会社は、それぞれの決算日の財務諸表により連結しております。</p> <p>なお、連結決算日と上記の決算日等との間に生じた重要な取引については、必要な調整を行っております。</p>	<p>(1) 連結子会社の決算日は次のとおりであります。</p> <p>6月末日 1社 8月末日 1社 9月1日 1社 10月末日 1社 12月末日 130社 1月24日 24社 1月末日 1社 2月末日 3社 3月末日 69社</p> <p>(2) 6月末日を決算日とする連結子会社は、12月末日現在で実施した仮決算に基づく財務諸表により連結しております。</p> <p>8月末日を決算日とする連結子会社は、3月末日現在で実施した仮決算に基づく財務諸表により連結しております。</p> <p>9月1日を決算日とする連結子会社は、3月末日現在で実施した仮決算に基づく財務諸表により連結しております。</p> <p>10月末日を決算日とする連結子会社は、1月末日現在で実施した仮決算に基づく財務諸表により連結しております。</p> <p>また、その他の連結子会社は、それぞれの決算日の財務諸表により連結しております。</p> <p>なお、連結決算日と上記の決算日等との間に生じた重要な取引については、必要な調整を行っております。</p> <p>(3) 連結子会社のうち、BTMU Financial Services, Inc.は、当連結会計年度より決算日を従来の12月31日から3月31日に変更しており、平成22年1月1日から平成23年3月31日までの15ヶ月決算としております。</p>

	前連結会計年度 (自 平成21年4月1日 至 平成22年3月31日)	当連結会計年度 (自 平成22年4月1日 至 平成23年3月31日)
4 会計処理基準に関する事項	<p>(1) 特定取引資産・負債の評価基準及び収益・費用の計上基準</p> <p>金利、通貨の価格、金融商品市場における相場その他の指標に係る短期的な変動、市場間の格差等を利用して利益を得る等の目的(以下「特定取引目的」という)の取引については、取引の約定時点を基準とし、連結貸借対照表上「特定取引資産」及び「特定取引負債」に計上するとともに、当該取引からの損益(利息配当金、売却損益及び評価損益)を連結損益計算書上「特定取引収益」及び「特定取引費用」に計上しております。</p> <p>特定取引資産及び特定取引負債の評価は、時価法により行っております。</p>	<p>(1) 特定取引資産・負債の評価基準及び収益・費用の計上基準</p> <p>同左</p>
	<p>(2) 有価証券の評価基準及び評価方法</p> <p>(A) 有価証券の評価は、満期保有目的の債券については移動平均法による償却原価法(定額法)、持分法非適用の関連会社株式については移動平均法による原価法、その他有価証券のうち時価のあるものについては連結決算日の市場価格等に基づく時価法(売却原価は主として移動平均法により算定)、時価を把握することが極めて困難と認められるものについては移動平均法による原価法により行っております。</p> <p>なお、その他有価証券の評価差額については、組込デリバティブを一体処理したことにより損益に反映させた額を除き、全部純資産直入法により処理しております。</p> <p>(B) 金銭の信託において信託財産を構成している有価証券の評価は、上記(1)及び(2)(A)と同じ方法によっております。</p> <p>なお、運用目的及び満期保有目的以外の金銭の信託の信託財産の構成物である有価証券の評価差額については、全部純資産直入法により処理しております。</p>	<p>(2) 有価証券の評価基準及び評価方法</p> <p>(A) 同左</p> <p>(B) 同左</p>

	前連結会計年度 (自 平成21年4月1日 至 平成22年3月31日)	当連結会計年度 (自 平成22年4月1日 至 平成23年3月31日)
	(3) デリバティブ取引の評価基準及び評価方法 デリバティブ取引(特定取引目的の取引を除く)の評価は、原則として時価法により行っております。	(3) デリバティブ取引の評価基準及び評価方法 同左
	(4) 減価償却の方法 有形固定資産(リース資産を除く) 当社、国内銀行連結子会社及び国内信託銀行連結子会社の有形固定資産の減価償却は、定率法を採用しております。 また、主な耐用年数は次のとおりであります。 建物 15年～50年 その他 2年～20年 その他の連結子会社の有形固定資産については、資産の見積耐用年数に基づき、主として定額法により償却しております。 無形固定資産(リース資産を除く) 無形固定資産は、定額法により償却しております。なお、自社利用のソフトウェアについては、当社及び連結子会社で定める利用可能期間(主として3年から10年)に対応して定額法により償却しております。 リース資産 所有権移転外ファイナンス・リース取引に係る「有形固定資産」及び「無形固定資産」中のリース資産は、リース期間を耐用年数とした定額法によっております。なお、残存価額については、リース契約上に残価保証の取決めがあるものは当該残価保証額とし、それ以外のものは零としております。	(4) 減価償却の方法 有形固定資産(リース資産を除く) 同左 無形固定資産(リース資産を除く) 同左 リース資産 同左
	(5) 繰延資産の処理方法 社債発行費及び株式交付費は、支出時に全額費用として処理しております。 また、平成18年3月31日に終了する連結会計年度の連結貸借対照表に計上した社債発行差金は、実務対応報告第19号「繰延資産の会計処理に関する当面の取扱い」(平成18年8月11日 企業会計基準委員会)の経過措置に基づき従前の会計処理を適用し、社債の償還期間にわたり均等償却を行うとともに未償却残高を社債から直接控除しております。	(5) 繰延資産の処理方法 同左

	前連結会計年度 (自平成21年4月1日 至平成22年3月31日)	当連結会計年度 (自平成22年4月1日 至平成23年3月31日)
	<p>(6) 貸倒引当金の計上基準</p> <p>主要な国内連結子会社の貸倒引当金は、予め定めている資産の自己査定基準及び償却・引当基準に則り、次のとおり計上しております。</p> <p>破産、特別清算、手形交換所における取引停止処分等、法的・形式的に経営破綻の事実が発生している債務者(以下「破綻先」という)に対する債権及び実質的に経営破綻に陥っている債務者(以下「実質破綻先」という)に対する債権については、下記直接減額後の帳簿価額から担保の処分可能見込額及び保証による回収が可能と認められる額を控除し、その残額を引き当てております。今後、経営破綻に陥る可能性が大きいと認められる債務者(以下「破綻懸念先」という)に対する債権のうち、債権の元本の回収及び利息の受取りに係るキャッシュ・フローを合理的に見積ることができない債権については、債権額から担保の処分可能見込額及び保証による回収が可能と認められる額を控除し、その残額のうち、債務者の支払能力を総合的に判断して必要と認められる額を引き当てております。破綻懸念先及び今後の管理に注意を要する債務者に対する債権のうち、債権の元本の回収及び利息の受取りに係るキャッシュ・フローを合理的に見積ることができる債権については、当該キャッシュ・フローを当初の約定利子率で割り引いた金額と債権の帳簿価額との差額を引き当てております。</p> <p>上記以外の債権については、過去の一定期間における貸倒実績等から算出した貸倒引当率を債権額に乗じた額を引き当てております。特定海外債権については、対象国の政治経済情勢等に起因して生ずる損失見込額を特定海外債権引当勘定として引き当てております。</p> <p>すべての債権は、資産の自己査定基準に基づき、営業部店及び審査所管理部が資産査定を実施し、当該部署から独立した与信監査部署が査定結果を監査しており、その査定結果に基づいて上記の引当を行っております。</p> <p>なお、破綻先及び実質破綻先に対する担保・保証付債権等については、債権額から担保の評価額及び保証による回収が可能と認められる額を控除した残額を取立不能見込額として債権額から直接減額しており、その金額は981,866百万円であります。</p>	<p>(6) 貸倒引当金の計上基準</p> <p>主要な国内連結子会社の貸倒引当金は、予め定めている資産の自己査定基準及び償却・引当基準に則り、次のとおり計上しております。</p> <p>破産、特別清算、手形交換所における取引停止処分等、法的・形式的に経営破綻の事実が発生している債務者(以下「破綻先」という)に対する債権及び実質的に経営破綻に陥っている債務者(以下「実質破綻先」という)に対する債権については、下記直接減額後の帳簿価額から担保の処分可能見込額及び保証による回収が可能と認められる額を控除し、その残額を引き当てております。今後、経営破綻に陥る可能性が大きいと認められる債務者(以下「破綻懸念先」という)に対する債権のうち、債権の元本の回収及び利息の受取りに係るキャッシュ・フローを合理的に見積ることができない債権については、債権額から担保の処分可能見込額及び保証による回収が可能と認められる額を控除し、その残額のうち、債務者の支払能力を総合的に判断して必要と認められる額を引き当てております。破綻懸念先及び今後の管理に注意を要する債務者に対する債権のうち、債権の元本の回収及び利息の受取りに係るキャッシュ・フローを合理的に見積ることができる債権については、当該キャッシュ・フローを当初の約定利子率で割り引いた金額と債権の帳簿価額との差額を引き当てております。</p> <p>上記以外の債権については、過去の一定期間における貸倒実績等から算出した貸倒引当率を債権額に乗じた額を引き当てております。特定海外債権については、対象国の政治経済情勢等に起因して生ずる損失見込額を特定海外債権引当勘定として引き当てております。</p> <p>すべての債権は、資産の自己査定基準に基づき、営業部店及び審査所管理部が資産査定を実施し、当該部署から独立した与信監査部署が査定結果を監査しており、その査定結果に基づいて上記の引当を行っております。</p> <p>なお、破綻先及び実質破綻先に対する担保・保証付債権等については、債権額から担保の評価額及び保証による回収が可能と認められる額を控除した残額を取立不能見込額として債権額から直接減額しており、その金額は912,112百万円であります。</p>

	前連結会計年度 (自 平成21年4月1日 至 平成22年3月31日)	当連結会計年度 (自 平成22年4月1日 至 平成23年3月31日)
	その他の連結子会社の貸倒引当金は、一般債権については過去の貸倒実績率等を勘案して必要と認められる額を、貸倒懸念債権等特定の債権については、個別に回収可能性を勘案し、回収不能見込額をそれぞれ引き当てております。	その他の連結子会社の貸倒引当金は、一般債権については過去の貸倒実績率等を勘案して必要と認められる額を、貸倒懸念債権等特定の債権については、個別に回収可能性を勘案し、回収不能見込額をそれぞれ引き当てております。
	(7) 投資損失引当金の計上基準 投資損失引当金は、投資に対する損失に備えるため、有価証券の発行会社の財政状態等を勘案して必要と認められる額を計上しております。	
	(8) 賞与引当金の計上基準 賞与引当金は、従業員への賞与の支払いに備えるため、従業員に対する賞与の支給見込額のうち、当連結会計年度に帰属する額を計上しております。	(7) 賞与引当金の計上基準 同左
	(9) 役員賞与引当金の計上基準 役員賞与引当金は、役員への賞与の支払いに備えるため、役員に対する賞与の支給見込額のうち、当連結会計年度に帰属する額を計上しております。	(8) 役員賞与引当金の計上基準 同左
	(10) 退職給付引当金の計上基準 退職給付引当金は、従業員の退職給付に備えるため、当連結会計年度末における退職給付債務及び年金資産の見込額に基づき、必要額を計上しております。また、過去勤務債務及び数理計算上の差異の費用処理方法は以下のとおりであります。 (A) 過去勤務債務 その発生時の従業員の平均残存勤務期間内の一定の年数(主として10年)による定額法により費用処理 (B) 数理計算上の差異 各連結会計年度の発生時の従業員の平均残存勤務期間内の一定の年数(主として10年)による定額法により按分した額をそれぞれ主として発生翌連結会計年度から費用処理 (会計方針の変更) 当連結会計年度末から企業会計基準第19号「退職給付に係る会計基準」の一部改正(その3)(平成20年7月31日企業会計基準委員会)を適用しております。	(9) 退職給付引当金の計上基準 同左 (A) 過去勤務債務 同左 (B) 数理計算上の差異 各連結会計年度の発生時の従業員の平均残存勤務期間内の一定の年数(主として10年)による定額法により按分した額をそれぞれ主として発生翌連結会計年度から費用処理

	前連結会計年度 (自 平成21年4月1日 至 平成22年3月31日)	当連結会計年度 (自 平成22年4月1日 至 平成23年3月31日)
	<p>これによる未認識数理計算上の差異に与える影響は軽微であります。なお、未認識数理計算上の差異は発生の翌連結会計年度から費用処理することとしているため、当連結会計年度の連結財務諸表に与える影響はありません。</p>	
	<p>(11) 役員退職慰労引当金の計上基準 役員退職慰労引当金は、当社の連結子会社が、役員への退職慰労金の支払いに備えるため、役員に対する退職慰労金の支給見積額のうち、当連結会計年度末までに発生していると認められる額を計上しております。</p>	<p>(10) 役員退職慰労引当金の計上基準 同左</p>
	<p>(12) ポイント引当金の計上基準 ポイント引当金は、「スーパーICカード」等におけるポイントの将来の利用による負担に備えるため、未利用の付与済ポイントを金額に換算した残高のうち、将来利用される見込額を見積り、必要と認める額を計上しております。</p>	<p>(11) ポイント引当金の計上基準 同左</p>
	<p>(13) 偶発損失引当金の計上基準 偶発損失引当金は、オフバランス取引等に関して偶発的に発生する損失に備えるため、将来発生する可能性のある損失の見積額を計上しております。偶発損失引当金には、将来の利息返還の請求に備えるために過去の返還実績及び最近の返還状況等を勘案して見積もった必要額を含んでおります。</p>	<p>(12) 偶発損失引当金の計上基準 偶発損失引当金は、オフバランス取引等に関して偶発的に発生する損失に備えるため、将来発生する可能性のある損失の見積額を計上しております。偶発損失引当金には、将来の利息返還の請求に備えるために過去の返還実績及び最近の返還状況等を勘案して見積もった必要額を含んでおります。 (会計方針の変更) 一部の連結子会社において、従来、将来の利息返還請求により債権と相殺する部分については貸倒償却と区分ができなかったため貸倒引当金に含めて計上してはいたしましたが、当連結会計年度末において区分するための返還実績データの蓄積・整備が進んだことから、その他連結子会社における同一の性質の引当金を含めて、偶発損失引当金として計上する方法に変更しております。 この変更により、従来の方法による場合と比較して、「経常利益」、「税金等調整前当期純利益」</p>

	前連結会計年度 (自平成21年4月1日 至平成22年3月31日)	当連結会計年度 (自平成22年4月1日 至平成23年3月31日)
		<p>へ与える影響はありません。また、当連結会計年度末における「貸倒引当金」は107,893百万円減少し、「偶発損失引当金」は同額増加しております。</p> <p>なお、当中間連結会計期間末においては、一部の連結子会社にて返還請求により債権と相殺する部分を区分するための返還実績データの蓄積・整備が未了であったことから、当該部分を貸倒引当金に含めて計上しております。当中間連結会計期間末で「貸倒引当金」に含まれる当該部分は117,392百万円ですが、「経常利益」、「税金等調整前中間純利益」へ与える影響はありません。</p> <p>(追加情報)</p> <p>当連結会計年度末において、一部の連結子会社が、平成22年6月の改正貸金業法完全施行後の返還実績データの蓄積・整備が進んだため、偶発損失引当金算定のための合理的見積期間等を含む見積り方法を、より精緻な方法に変更致しました。</p> <p>この見積り方法の変更により、従来の方によった場合と比較して、「経常利益」、「税金等調整前当期純利益」はそれぞれ71,787百万円減少しております。</p>
	<p>(14) 特別法上の引当金の計上基準</p> <p>特別法上の引当金は、金融商品取引責任準備金3,098百万円であり、受託等をした市場デリバティブ取引に関して生じた事故による損失の補填に充てるため、金融商品取引法第46条の5第1項、第48条の3第1項及び金融商品取引業等に関する内閣府令第175条、第189条の規定に定めるところにより算出した額を計上しております。</p>	<p>(13) 特別法上の引当金の計上基準</p> <p>特別法上の引当金は、金融商品取引責任準備金2,235百万円であり、受託等をした市場デリバティブ取引に関して生じた事故による損失の補填に充てるため、金融商品取引法第46条の5第1項、第48条の3第1項及び金融商品取引業等に関する内閣府令第175条、第189条の規定に定めるところにより算出した額を計上しております。</p>
	<p>(15) 外貨建資産・負債の換算基準</p> <p>国内銀行連結子会社及び国内信託銀行連結子会社の外貨建資産・負債及び海外支店勘定は、取得時の為替相場による円換算額を付す関連会社株式を除き、主として連結決算日の為替相場による円換算額を付しております。</p> <p>その他の連結子会社の外貨建資産・負債については、それぞれの決算日等の為替相場により換算しております。</p>	<p>(14) 外貨建資産・負債の換算基準</p> <p>同左</p>

	前連結会計年度 (自 平成21年4月1日 至 平成22年3月31日)	当連結会計年度 (自 平成22年4月1日 至 平成23年3月31日)
	<p>(16) リース取引の処理方法 (借手側)</p> <p>国内連結子会社の所有権移転外ファイナンス・リース取引のうち、リース取引開始日が平成20年4月1日以後開始する連結会計年度に属するものについては、通常の売買処理に係る方法に準じて会計処理を行い、リース資産の減価償却の方法については、リース期間を耐用年数とした定額法によっております。残存価額については、リース契約上に残価保証の取決めがあるものは当該残価保証額とし、それ以外のは零としております。</p> <p>なお、リース取引開始日が平成20年4月1日前に開始する連結会計年度に属するものについては、通常の賃貸借取引に係る方法に準じた会計処理によっております。</p> <p>(貸手側)</p> <p>所有権移転外ファイナンス・リース取引については、通常の売買処理に係る方法に準じて会計処理を行い、収益及び費用の計上基準については、売上高を「その他経常収益」に含めて計上せず、利息相当額を各期へ配分する方法によっております。</p>	<p>(15) リース取引の処理方法 同左</p>
	<p>(17) 重要なヘッジ会計の方法 (イ)金利リスク・ヘッジ</p> <p>国内銀行連結子会社及び国内信託銀行連結子会社の金融資産・負債から生じる金利リスクを対象とするヘッジ会計のヘッジ対象を識別する方法は、主として、業種別監査委員会報告第24号「銀行業における金融商品会計基準適用に関する会計上及び監査上の取扱い」(平成14年2月13日 日本公認会計士協会、以下「業種別監査委員会報告第24号」という)及び会計制度委員会報告第14号「金融商品会計に関する実務指針」(平成12年1月31日 日本公認会計士協会)に示されている取扱いによる包括ヘッジ又は個別ヘッジによっております。ヘッジ会計の方法は、繰延ヘッジによっております。</p>	<p>(16) 重要なヘッジ会計の方法 (イ)金利リスク・ヘッジ</p> <p>国内銀行連結子会社及び国内信託銀行連結子会社の金融資産・負債から生じる金利リスクを対象とするヘッジ会計のヘッジ対象を識別する方法は、主として、業種別監査委員会報告第24号「銀行業における金融商品会計基準適用に関する会計上及び監査上の取扱い」(平成14年2月13日 日本公認会計士協会、以下「業種別監査委員会報告第24号」という)及び会計制度委員会報告第14号「金融商品会計に関する実務指針」(平成12年1月31日 日本公認会計士協会)に示されている取扱いによる包括ヘッジ又は個別ヘッジによっております。ヘッジ会計の方法は、繰延ヘッジによっております。</p>

	前連結会計年度 (自 平成21年4月1日 至 平成22年3月31日)	当連結会計年度 (自 平成22年4月1日 至 平成23年3月31日)
	<p>固定金利の預金・貸出金等の相場変動を相殺するヘッジにおいては、個別に又は業種別監査委員会報告第24号に基づき一定の残存期間毎にグルーピングしてヘッジ対象を識別し、金利スワップ取引等をヘッジ手段として指定しております。その他有価証券に区分している固定金利の債券の相場変動を相殺するヘッジにおいては、同一種類毎にヘッジ対象を識別し、金利スワップ取引等をヘッジ手段として指定しております。ヘッジ対象とヘッジ手段に関する重要な条件がほぼ同一となるようなヘッジ指定を行っているため、高い有効性があるとみなしており、これをもって有効性の判定に代えております。</p> <p>変動金利の預金・貸出金等及び短期固定金利の預金・貸出金等に係る予定取引のキャッシュ・フローを固定するヘッジにおいては、業種別監査委員会報告第24号に基づき金利インデックス及び一定の金利改定期間毎にグルーピングしてヘッジ対象を識別し、金利スワップ取引等をヘッジ手段として指定しております。ヘッジ対象とヘッジ手段に関する重要な条件がほぼ同一となるようなヘッジ指定を行っているため、高い有効性があるとみなしており、これをもって有効性の判定に代えているほか、金利変動要素の相関関係により有効性の評価を行っております。</p> <p>なお、平成14年度末の連結貸借対照表に計上した、業種別監査委員会報告第15号「銀行業における金融商品会計基準適用に関する当面の会計上及び監査上の取扱い」(平成12年2月15日 日本公認会計士協会)を適用して実施しております。多数の預金・貸出金等から生じる金利リスクをデリバティブ取引を用いて総体で管理する、従来の「マクロヘッジ」に基づく繰延ヘッジ損失及び繰延ヘッジ利益は、当該「マクロヘッジ」におけるヘッジ手段の残存期間に応じ平成15年度から最長15年間にわたり費用又は収益として認識しております。当連結会計年度末に</p>	<p>固定金利の預金・貸出金等の相場変動を相殺するヘッジにおいては、個別に又は業種別監査委員会報告第24号に基づき一定の残存期間毎にグルーピングしてヘッジ対象を識別し、金利スワップ取引等をヘッジ手段として指定しております。その他有価証券に区分している固定金利の債券の相場変動を相殺するヘッジにおいては、同一種類毎にヘッジ対象を識別し、金利スワップ取引等をヘッジ手段として指定しております。ヘッジ対象とヘッジ手段に関する重要な条件がほぼ同一となるようなヘッジ指定を行っているため、高い有効性があるとみなしており、これをもって有効性の判定に代えております。</p> <p>変動金利の預金・貸出金等及び短期固定金利の預金・貸出金等に係る予定取引のキャッシュ・フローを固定するヘッジにおいては、業種別監査委員会報告第24号に基づき金利インデックス及び一定の金利改定期間毎にグルーピングしてヘッジ対象を識別し、金利スワップ取引等をヘッジ手段として指定しております。ヘッジ対象とヘッジ手段に関する重要な条件がほぼ同一となるようなヘッジ指定を行っているため、高い有効性があるとみなしており、これをもって有効性の判定に代えているほか、金利変動要素の相関関係により有効性の評価を行っております。</p> <p>なお、平成14年度末の連結貸借対照表に計上した、業種別監査委員会報告第15号「銀行業における金融商品会計基準適用に関する当面の会計上及び監査上の取扱い」(平成12年2月15日 日本公認会計士協会)を適用して実施しております。多数の預金・貸出金等から生じる金利リスクをデリバティブ取引を用いて総体で管理する、従来の「マクロヘッジ」に基づく繰延ヘッジ損失及び繰延ヘッジ利益は、当該「マクロヘッジ」におけるヘッジ手段の残存期間に応じ平成15年度から最長15年間にわたり費用又は収益として認識しております。当連結会計年度末に</p>

	前連結会計年度 (自 平成21年4月1日 至 平成22年3月31日)	当連結会計年度 (自 平成22年4月1日 至 平成23年3月31日)
	<p>おける「マクロヘッジ」に基づく繰延ヘッジ損失は5,733百万円(税効果額控除前)、繰延ヘッジ利益は7,138百万円(同前)であります。</p> <p>(ロ)為替変動リスク・ヘッジ 国内銀行連結子会社及び国内信託銀行連結子会社の外貨建の金融資産・負債から生じる為替変動リスクに対するヘッジ会計について、業種別監査委員会報告第25号「銀行業における外貨建取引等の会計処理に関する会計上及び監査上の取扱い」(平成14年7月29日日本公認会計士協会、以下「業種別監査委員会報告第25号」という)に基づき、外貨建金銭債権債務等を通貨毎にグルーピングしてヘッジ対象を識別し、同一通貨の通貨スワップ取引及び為替予約(資金関連スワップ取引)をヘッジ手段として指定しており、ヘッジ会計の方法は、繰延ヘッジによっております。</p> <p>また、外貨建関連会社株式及び外貨建その他有価証券(債券以外)の為替変動リスクをヘッジするため、同一通貨の外貨建金銭債務及び為替予約をヘッジ手段として包括ヘッジ又は個別ヘッジを行っており、外貨建関連会社株式については繰延ヘッジ、外貨建その他有価証券(債券以外)については時価ヘッジを適用しております。</p> <p>(ハ)連結会社間取引等 デリバティブ取引のうち連結会社間及び特定取引勘定とそれ以外の勘定との間(又は内部部門間)の内部取引については、ヘッジ手段として指定している金利スワップ取引及び通貨スワップ取引等に対して、業種別監査委員会報告第24号及び同第25号に基づき、恣意性を排除し厳格なヘッジ運営が可能と認められる対外カバー取引の基準に準拠した運営を行っているため、当該金利スワップ取引及び通貨スワップ取引等から生じる損益又は評価差額を消去せずに当連結会計年度の損益として処理し、あるいは繰延処理を行っております。</p>	<p>おける「マクロヘッジ」に基づく繰延ヘッジ損失は2,374百万円(税効果額控除前)、繰延ヘッジ利益は1,872百万円(同前)であります。</p> <p>(ロ)為替変動リスク・ヘッジ 同左</p> <p>(ハ)連結会社間取引等 同左</p>

	前連結会計年度 (自 平成21年4月1日 至 平成22年3月31日)	当連結会計年度 (自 平成22年4月1日 至 平成23年3月31日)
		(17) のれん及び負ののれんの償却に関する事項 のれん及び平成22年3月31日以前に発生した負ののれんについては、主として発生年度以降20年間で均等償却しております。なお、金額に重要性が乏しいのれんについては、発生年度に全額償却しております。
		(18) 連結キャッシュ・フロー計算書における資金の範囲 連結キャッシュ・フロー計算書における資金の範囲は、連結貸借対照表上の「現金預け金」のうち、定期性預け金と譲渡性預け金以外のものです。
	(18) 消費税等の会計処理 当社及び国内連結子会社の消費税及び地方消費税(以下「消費税等」という)の会計処理は、税抜方式によっております。なお、有形固定資産に係る控除対象外消費税等は発生した連結会計年度の費用に計上しております。	(19) 消費税等の会計処理 同左
	(19) 手形割引及び再割引の会計処理 手形割引及び再割引は、業種別監査委員会報告第24号に基づき金融取引として処理しております。	(20) 手形割引及び再割引の会計処理 同左
	(20) 在外子会社の会計処理基準 在外子会社の財務諸表は、国際財務報告基準又は米国会計基準に準拠して作成されている場合には、それらを連結決算手続上利用しております。 なお、在外子会社の財務諸表が、国際財務報告基準又は米国会計基準以外の各所在地で公正妥当と認められた会計基準に準拠して作成されている場合には、主として米国会計基準に準拠して修正しております。 また、連結決算上必要な修正を実施しております。	(21) 在外子会社の会計処理基準 在外子会社の財務諸表は、国際財務報告基準又は米国会計基準に準拠して作成されている場合には、それらを連結決算手続上利用しております。 なお、在外子会社の財務諸表が、国際財務報告基準又は米国会計基準以外の各所在地で公正妥当と認められた会計基準に準拠して作成されている場合には、主として米国会計基準に準拠して修正しております。 また、連結決算上必要な修正を実施しております。

	前連結会計年度 (自 平成21年4月1日 至 平成22年3月31日)	当連結会計年度 (自 平成22年4月1日 至 平成23年3月31日)
	<p>(追加情報)</p> <p>一部の12月決算在外子会社において、米国財務会計基準審議会基準書第115号「特定の負債証券及び持分証券への投資の会計処理」に従い、平成21年2月28日に「その他有価証券」の一部を「満期保有目的の債券」の区分に変更しております。</p> <p>この変更は、満期まで保有する能力と意思があることから、「満期保有目的の債券」に区分することがより適切であると判断したため、行ったものであります。</p> <p>これにより、従来の区分で保有した場合に比べ、「買入金銭債権」は21,177百万円減少、「繰延税金資産」は8,259百万円増加、「その他有価証券評価差額金」は12,917百万円減少しております。</p> <p>なお、区分変更した債券の概要等については、「(有価証券関係)」の「5 保有目的を変更した有価証券」に記載しております。</p>	
5 連結子会社の資産及び負債の評価に関する事項	連結子会社の資産及び負債の評価については、全面時価評価法を採用しております。	
6 のれん及び負ののれんの償却に関する事項	三菱UFJ証券株式会社、カブドットコム証券株式会社、三菱UFJニコス株式会社及びUnionBanCal Corporationに係るのれん及び負ののれん、株式会社ジャックス、株式会社ジャルカード、株式会社池田泉州ホールディングス及びAberdeen Asset Management PLCに係るのれん相当額及び負ののれん相当額の償却については、主として発生年度以降20年間で均等償却しております。その他の金額に重要性が乏しいのれん及び負ののれん、並びにのれん相当額及び負ののれん相当額については、発生年度に全額償却しております。	
7 連結キャッシュ・フロー計算書における資金の範囲	連結キャッシュ・フロー計算書における資金の範囲は、連結貸借対照表上の「現金預け金」のうち、定期性預け金と譲渡性預け金以外のものであります。	

【連結財務諸表作成のための基本となる重要な事項の変更】

前連結会計年度 (自 平成21年4月1日 至 平成22年3月31日)	当連結会計年度 (自 平成22年4月1日 至 平成23年3月31日)
<p>(金融商品に関する会計基準) 当連結会計年度末から企業会計基準第10号「金融商品に関する会計基準」(平成20年3月10日 企業会計基準委員会)及び企業会計基準適用指針第19号「金融商品の時価等の開示に関する適用指針」(平成20年3月10日 企業会計基準委員会)を適用しております。 これにより、従来の方法に比べ、「有価証券」は5,849百万円増加、「投資損失引当金」は34,661百万円減少、「繰延税金資産」は6,267百万円減少、「繰延税金負債」は308百万円増加、「その他有価証券評価差額金」は9,559百万円増加し、「経常利益」は7,875百万円減少、「税金等調整前当期純利益」は24,423百万円増加しております。</p>	
	<p>(資産除去債務に関する会計基準) 当連結会計年度から企業会計基準第18号「資産除去債務に関する会計基準」(平成20年3月31日 企業会計基準委員会)及び企業会計基準適用指針第21号「資産除去債務に関する会計基準の適用指針」(平成20年3月31日 企業会計基準委員会)を適用しております。 これにより、「経常利益」は1,629百万円減少し、「税金等調整前当期純利益」は25,808百万円減少しております。</p>
	<p>(企業結合に関する会計基準等) 当連結会計年度から企業会計基準第21号「企業結合に関する会計基準」(平成20年12月26日 企業会計基準委員会)、企業会計基準第22号「連結財務諸表に関する会計基準」(平成20年12月26日 企業会計基準委員会)、企業会計基準第23号「『研究開発費等に係る会計基準』の一部改正」(平成20年12月26日 企業会計基準委員会)、企業会計基準第7号「事業分離等に関する会計基準」(平成20年12月26日 企業会計基準委員会)、企業会計基準第16号「持分法に関する会計基準」(平成20年12月26日公表分 企業会計基準委員会)及び企業会計基準適用指針第10号「企業結合会計基準及び事業分離等会計基準に関する適用指針」(平成20年12月26日 企業会計基準委員会)を適用しております。</p>

【表示方法の変更】

前連結会計年度 (自 平成21年4月1日 至 平成22年3月31日)	当連結会計年度 (自 平成22年4月1日 至 平成23年3月31日)
<p>(連結損益計算書関係)</p> <p>「法人税、住民税及び事業税」に含めて表示しておりました「法人税等還付税額」は、金額の重要性が増したため、当連結会計年度から区分して表示しております。</p> <p>なお、前連結会計年度の「法人税、住民税及び事業税」に含まれる「法人税等還付税額」は2,758百万円であります。</p> <p>(連結キャッシュ・フロー計算書関係)</p> <p>「営業活動によるキャッシュ・フロー」の「法人税等の支払額」に含めて表示しておりました「法人税等の還付額」は、連結損益計算書の「法人税、住民税及び事業税」に含めて表示しておりました「法人税等還付税額」を区分して表示したことに合わせて、当連結会計年度から区分して表示しております。</p> <p>なお、前連結会計年度の「営業活動によるキャッシュ・フロー」の「法人税等の支払額」に含まれる「法人税等の還付額」は31,890百万円であります。</p>	<p>(連結損益計算書関係)</p> <p>企業会計基準第22号「連結財務諸表に関する会計基準」(平成20年12月26日 企業会計基準委員会)に基づく「財務諸表等の用語、様式及び作成方法に関する規則等の一部を改正する内閣府令」(平成21年3月24日 内閣府令第5号)の適用により、当連結会計年度では、「少数株主損益調整前当期純利益」を表示しております。</p>

【追加情報】

前連結会計年度 (自 平成21年4月1日 至 平成22年3月31日)	当連結会計年度 (自 平成22年4月1日 至 平成23年3月31日)
	<p>当連結会計年度から企業会計基準第25号「包括利益の表示に関する会計基準」(平成22年6月30日 企業会計基準委員会)を適用しております。ただし、「その他の包括利益累計額」及び「その他の包括利益累計額合計」の前連結会計年度の金額は、「評価・換算差額等」及び「評価・換算差額等合計」の金額を記載しております。</p>

【注記事項】

(連結貸借対照表関係)

前連結会計年度 (平成22年3月31日)	当連結会計年度 (平成23年3月31日)
<p>1 有価証券には、非連結子会社及び関連会社の株式301,792百万円及び出資金21,580百万円を含んでおります。</p> <p>なお、上記に含まれる共同支配企業に対する投資の金額は9,649百万円であります。</p> <p>2 消費貸借契約により借り入れている有価証券及び買現先取引により売戻し条件付で購入した有価証券等のうち、売却又は再担保という方法で自由に処分できる権利を有する有価証券で、再担保に差し入れている有価証券は4,910,187百万円、再貸付に供している有価証券は332,358百万円、当連結会計年度末に当該処分をせずに所有しているものは11,437,867百万円であります。</p> <p>手形割引により受け入れた銀行引受手形、商業手形、荷付為替手形及び買入外国為替は、売却又は担保差し入れという方法で自由に処分できる権利を有しておりますが、その額面金額は802,656百万円であります。この内、手形の再割引により引き渡した銀行引受手形、商業手形、荷付為替手形及び買入外国為替の額面金額は15,405百万円であります。</p> <p>3 貸出金のうち、破綻先債権額は113,104百万円、延滞債権額は1,212,609百万円であります。</p> <p>なお、破綻先債権とは、元本又は利息の支払の遅延が相当期間継続していることその他の事由により元本又は利息の取立て又は弁済の見込みがないものとして未収利息を計上しなかった貸出金(貸倒償却を行った部分を除く。以下「未収利息不計上貸出金」という)のうち、法人税法施行令(昭和40年政令第97号)第96条第1項第3号のイからホまでに掲げる事由又は同項第4号に規定する事由が生じている貸出金であります。</p> <p>また、延滞債権とは、未収利息不計上貸出金であって、破綻先債権及び債務者の経営再建又は支援を図ることを目的として利息の支払を猶予した貸出金以外の貸出金であります。</p> <p>4 貸出金のうち、3ヵ月以上延滞債権額は29,175百万円であります。</p> <p>なお、3ヵ月以上延滞債権とは、元本又は利息の支払が約定支払日の翌日から3ヵ月以上遅延している貸出金で破綻先債権及び延滞債権に該当しないものであります。</p>	<p>1 有価証券には、非連結子会社及び関連会社の株式600,893百万円及び出資金24,849百万円を含んでおります。</p> <p>なお、上記に含まれる共同支配企業に対する投資の金額は11,872百万円であります。</p> <p>2 消費貸借契約により借り入れている有価証券及び買現先取引により売戻し条件付で購入した有価証券等のうち、売却又は再担保という方法で自由に処分できる権利を有する有価証券で、再担保に差し入れている有価証券は5,625,440百万円、再貸付に供している有価証券は417,301百万円、当連結会計年度末に当該処分をせずに所有しているものは3,018,365百万円であります。</p> <p>手形割引により受け入れた銀行引受手形、商業手形、荷付為替手形及び買入外国為替は、売却又は担保差し入れという方法で自由に処分できる権利を有しておりますが、その額面金額は821,448百万円であります。この内、手形の再割引により引き渡した銀行引受手形、商業手形、荷付為替手形及び買入外国為替の額面金額は8,045百万円であります。</p> <p>3 貸出金のうち、破綻先債権額は53,116百万円、延滞債権額は1,022,139百万円であります。</p> <p>なお、破綻先債権とは、元本又は利息の支払の遅延が相当期間継続していることその他の事由により元本又は利息の取立て又は弁済の見込みがないものとして未収利息を計上しなかった貸出金(貸倒償却を行った部分を除く。以下「未収利息不計上貸出金」という)のうち、法人税法施行令(昭和40年政令第97号)第96条第1項第3号のイからホまでに掲げる事由又は同項第4号に規定する事由が生じている貸出金であります。</p> <p>また、延滞債権とは、未収利息不計上貸出金であって、破綻先債権及び債務者の経営再建又は支援を図ることを目的として利息の支払を猶予した貸出金以外の貸出金であります。</p> <p>4 貸出金のうち、3ヵ月以上延滞債権額は142,789百万円であります。</p> <p>なお、3ヵ月以上延滞債権とは、元本又は利息の支払が約定支払日の翌日から3ヵ月以上遅延している貸出金で破綻先債権及び延滞債権に該当しないものであります。</p>

前連結会計年度 (平成22年3月31日)	当連結会計年度 (平成23年3月31日)
<p>5 貸出金のうち、貸出条件緩和債権額は411,137百万円であります。</p> <p>なお、貸出条件緩和債権とは、債務者の経営再建又は支援を図ることを目的として、金利の減免、利息の支払猶予、元本の返済猶予、債権放棄その他債務者に有利となる取決めを行った貸出金で破綻先債権、延滞債権及び3ヵ月以上延滞債権に該当しないものであります。</p>	<p>5 貸出金のうち、貸出条件緩和債権額は574,503百万円であります。</p> <p>なお、貸出条件緩和債権とは、債務者の経営再建又は支援を図ることを目的として、金利の減免、利息の支払猶予、元本の返済猶予、債権放棄その他債務者に有利となる取決めを行った貸出金で破綻先債権、延滞債権及び3ヵ月以上延滞債権に該当しないものであります。</p>
<p>6 破綻先債権額、延滞債権額、3ヵ月以上延滞債権額及び貸出条件緩和債権額の合計額は1,766,026百万円であります。</p> <p>なお、上記3から6に掲げた債権額は、貸倒引当金控除前の金額であります。</p>	<p>6 破綻先債権額、延滞債権額、3ヵ月以上延滞債権額及び貸出条件緩和債権額の合計額は1,792,549百万円であります。</p> <p>なお、上記3から6に掲げた債権額は、貸倒引当金控除前の金額であります。</p>
<p>7 担保に供している資産は次のとおりであります。</p>	<p>7 担保に供している資産は次のとおりであります。</p>
<p>担保に供している資産</p>	<p>担保に供している資産</p>
<p>現金預け金 2,162百万円</p>	<p>現金預け金 4,015百万円</p>
<p>特定取引資産 1,203,733百万円</p>	<p>特定取引資産 459,408百万円</p>
<p>有価証券 2,287,763百万円</p>	<p>有価証券 2,934,348百万円</p>
<p>貸出金 798,554百万円</p>	<p>貸出金 3,278,409百万円</p>
<p>その他資産 71,729百万円</p>	<p>その他資産 73,066百万円</p>
<p>担保資産に対応する債務</p>	<p>担保資産に対応する債務</p>
<p>預金 408,098百万円</p>	<p>預金 285,157百万円</p>
<p>コールマネー及び売渡手形 540,000百万円</p>	<p>コールマネー及び売渡手形 480,000百万円</p>
<p>特定取引負債 48,902百万円</p>	<p>特定取引負債 62,999百万円</p>
<p>借入金 3,127,284百万円</p>	<p>借入金 5,872,950百万円</p>
<p>社債 63,704百万円</p>	<p>社債 69,380百万円</p>
<p>その他負債 56,162百万円</p>	<p>その他負債 56,200百万円</p>
<p>支払承諾 985百万円</p>	<p>支払承諾 597百万円</p>
<p>上記のほか、為替決済等の取引の担保あるいは先物取引証拠金等の代用として、現金預け金12,625百万円、買入金銭債権155,200百万円、特定取引資産292,298百万円、有価証券6,706,223百万円及び貸出金8,812,751百万円を差し入れております。また、売現先取引による買戻し条件付の売却又は現金担保付債券貸借取引による貸出を行っている特定取引資産は4,024,825百万円、有価証券は9,087,877百万円であり、対応する売現先勘定は8,377,917百万円、債券貸借取引受入担保金は2,729,833百万円であります。</p>	<p>上記のほか、為替決済等の取引の担保あるいは先物取引証拠金等の代用として、現金預け金10,851百万円、買入金銭債権116,977百万円、特定取引資産383,395百万円、有価証券20,785,086百万円及び貸出金4,485,623百万円を差し入れております。また、売現先取引による買戻し条件付の売却又は現金担保付債券貸借取引による貸出を行っている特定取引資産は2,304,454百万円、有価証券は7,578,750百万円であり、対応する売現先勘定は8,138,544百万円、債券貸借取引受入担保金は1,782,193百万円であります。</p>

前連結会計年度 (平成22年3月31日)	当連結会計年度 (平成23年3月31日)
<p>8 当座貸越契約及び貸付金に係るコミットメントライン契約は、顧客からの融資実行の申し出を受けた場合に、契約上規定された条件について違反がない限り、一定の限度額まで資金を貸付けることを約する契約であります。これらの契約に係る融資未実行残高は68,610,083百万円であります。</p> <p>なお、これらの契約の多くは、融資実行されずに終了するものであるため、融資未実行残高そのものが必ずしも将来のキャッシュ・フローに影響を与えるものではありません。これらの契約の多くには、金融情勢の変化、債権の保全、その他相当の事由があるときは、実行申し込みを受けた融資の拒絶又は契約極度額の減額をすることができる旨の条項が付けられております。また、契約時において必要に応じて不動産・有価証券等の担保を徴求するほか、契約後も定期的に予め定めている社内手続きに基づき顧客の業況等を把握し、必要に応じて契約の見直し、与信保全上の措置等を講じております。</p> <p>9 土地の再評価に関する法律(平成10年3月31日法律第34号)に基づき、国内銀行連結子会社及び国内信託銀行連結子会社の事業用の土地の再評価を行い、評価差額については、当該評価差額に係る税金相当額を「再評価に係る繰延税金負債」として負債の部に計上し、これを控除した金額に、持分法適用関連会社の純資産の部に計上された土地再評価差額金のうち親会社持分相当額を加えた金額を「土地再評価差額金」として純資産の部に計上しております。</p> <p>再評価を行った年月日 国内銀行連結子会社 平成10年3月31日 国内信託銀行連結子会社 平成10年3月31日、平成13年12月31日及び平成14年3月31日</p> <p>同法律第3条第3項に定める再評価の方法 土地の再評価に関する法律施行令(平成10年3月31日政令第119号)第2条第1号に定める「地価公示法の規定により公示された価格」、同条第2号に定める「国土利用計画法施行令に規定する基準地について判定された標準価格」及び同条第4号に定める「地価税法第16条に規定する地価税の課税価格の計算の基礎となる土地の価額を算定するために国税庁長官が定めて公表した方法により算定した価額」に奥行価格補正及び時点修正等を行って算定したほか、同条第5号に定める不動産鑑定士による鑑定評価に時点修正を行って算定。</p> <p>同法律第10条に定める再評価を行った事業用の土地の当連結会計年度末における時価の合計額と当該事業用の土地の再評価後の帳簿価額の合計額との差額</p> <p style="text-align: right;">55,464百万円</p> <p>なお、一部の持分法適用関連会社は、平成14年3月31日に事業用の土地の再評価を行っております。</p>	<p>8 当座貸越契約及び貸付金に係るコミットメントライン契約は、顧客からの融資実行の申し出を受けた場合に、契約上規定された条件について違反がない限り、一定の限度額まで資金を貸付けることを約する契約であります。これらの契約に係る融資未実行残高は67,341,228百万円であります。</p> <p>なお、これらの契約の多くは、融資実行されずに終了するものであるため、融資未実行残高そのものが必ずしも将来のキャッシュ・フローに影響を与えるものではありません。これらの契約の多くには、金融情勢の変化、債権の保全、その他相当の事由があるときは、実行申し込みを受けた融資の拒絶又は契約極度額の減額をすることができる旨の条項が付けられております。また、契約時において必要に応じて不動産・有価証券等の担保を徴求するほか、契約後も定期的に予め定めている社内手続きに基づき顧客の業況等を把握し、必要に応じて契約の見直し、与信保全上の措置等を講じております。</p> <p>9 土地の再評価に関する法律(平成10年3月31日法律第34号)に基づき、国内銀行連結子会社及び国内信託銀行連結子会社の事業用の土地の再評価を行い、評価差額については、当該評価差額に係る税金相当額を「再評価に係る繰延税金負債」として負債の部に計上し、これを控除した金額に、持分法適用関連会社の純資産の部に計上された土地再評価差額金のうち親会社持分相当額を加えた金額を「土地再評価差額金」として純資産の部に計上しております。</p> <p>再評価を行った年月日 国内銀行連結子会社 平成10年3月31日 国内信託銀行連結子会社 平成10年3月31日、平成13年12月31日及び平成14年3月31日</p> <p>同法律第3条第3項に定める再評価の方法 土地の再評価に関する法律施行令(平成10年3月31日政令第119号)第2条第1号に定める「地価公示法の規定により公示された価格」、同条第2号に定める「国土利用計画法施行令に規定する基準地について判定された標準価格」及び同条第4号に定める「地価税法第16条に規定する地価税の課税価格の計算の基礎となる土地の価額を算定するために国税庁長官が定めて公表した方法により算定した価額」に奥行価格補正及び時点修正等を行って算定したほか、同条第5号に定める不動産鑑定士による鑑定評価に時点修正を行って算定。</p> <p>同法律第10条に定める再評価を行った事業用の土地の当連結会計年度末における時価の合計額と当該事業用の土地の再評価後の帳簿価額の合計額との差額</p> <p style="text-align: right;">58,012百万円</p> <p>なお、一部の持分法適用関連会社は、平成14年3月31日に事業用の土地の再評価を行っております。</p>

前連結会計年度 (平成22年3月31日)	当連結会計年度 (平成23年3月31日)
10 有形固定資産の減価償却累計額 1,092,746百万円	10 有形固定資産の減価償却累計額 1,119,317百万円
11 有形固定資産の圧縮記帳額 88,400百万円 (当連結会計年度圧縮記帳額 百万円)	11 有形固定資産の圧縮記帳額 86,498百万円 (当連結会計年度圧縮記帳額 百万円)
12 借入金には、他の債務よりも債務の履行が後順位である旨の特約が付された劣後特約付借入金743,800百万円が含まれております。	12 借入金には、他の債務よりも債務の履行が後順位である旨の特約が付された劣後特約付借入金797,300百万円が含まれております。
13 社債には、劣後特約付社債3,814,187百万円が含まれております。	13 社債には、劣後特約付社債3,390,061百万円が含まれております。
14 のれん及び負ののれんは相殺し、のれんに含めて表示しております。なお、相殺前の金額は次のとおりであります。 のれん 541,562百万円 負ののれん 29,046百万円 純額 512,515百万円	14 のれん及び平成22年3月31日以前に発生した負ののれんは相殺し、のれんに含めて表示しております。なお、相殺前の金額は次のとおりであります。 のれん 478,420百万円 負ののれん 27,454百万円 純額 450,965百万円
15 貸倒引当金には、利息返還請求に関する損失見積額のうち、貸出金及びその他資産の充当に係る額122,431百万円が含まれております。	16 国内信託銀行連結子会社の受託する元本補てん契約のある信託の元本金額は、金銭信託1,086,286百万円、貸付信託41,774百万円であります。
17 有価証券中の社債のうち、有価証券の私募(金融商品取引法第2条第3項)による社債に対する保証債務の額は2,552,623百万円であります。	17 「有価証券」中の社債のうち、有価証券の私募(金融商品取引法第2条第3項)による社債に対する保証債務の額は2,163,580百万円であります。

[次へ](#)

(連結損益計算書関係)

前連結会計年度 (自 平成21年4月1日 至 平成22年3月31日)	当連結会計年度 (自 平成22年4月1日 至 平成23年3月31日)
<p>1 「その他経常収益」には、株式等売却益179,331百万円を含んでおります。</p> <p>2 「その他の経常費用」には、貸出金償却439,113百万円を含んでおります。</p> <p>3 「のれん償却額」は、会計制度委員会報告第7号「連結財務諸表における資本連結手続に関する実務指針」(平成10年5月12日 日本公認会計士協会)第32項の規定に基づきのれんを償却したものであります。</p>	<p>1 「その他経常収益」には、株式等売却益 64,174百万円及びリース業を営む連結子会社に係る受取リース料等22,783百万円を含んでおります。</p> <p>2 「その他の経常費用」には、偶発損失引当金繰入額335,690百万円及び貸出金償却261,233百万円を含んでおります。</p> <p>3 「のれん償却額」は、会計制度委員会報告第7号「連結財務諸表における資本連結手続に関する実務指針」(平成10年5月12日 日本公認会計士協会)第32項の規定に基づきのれんを償却したものであります。</p> <p>4 「事業構造改善費用」には早期割増退職金10,846百万円を含んでおります。</p>

(連結包括利益計算書関係)

当連結会計年度(自 平成22年4月1日 至 平成23年3月31日)

1 当連結会計年度の直前連結会計年度におけるその他の包括利益

その他の包括利益	1,224,964百万円
その他有価証券評価差額金	1,176,317百万円
繰延ヘッジ損益	18,320百万円
為替換算調整勘定	47,913百万円
米国会計基準適用子会社における年金債務調整額	14,891百万円
持分法適用会社に対する持分相当額	4,161百万円

2 当連結会計年度の直前連結会計年度における包括利益

包括利益	1,670,737百万円
親会社株主に係る包括利益	1,612,467百万円
少数株主に係る包括利益	58,269百万円

[次へ](#)

(連結株主資本等変動計算書関係)

前連結会計年度(自 平成21年4月1日 至 平成22年3月31日)

1 発行済株式の種類及び総数並びに自己株式の種類及び株式数に関する事項

(単位：千株)

	前連結会計年度末 株式数	当連結会計年度 増加株式数	当連結会計年度 減少株式数	当連結会計年度末 株式数	摘要
発行済株式					
普通株式	11,648,360	2,500,054		14,148,414	注1
第一回第三種 優先株式	100,000			100,000	
第1回第五種 優先株式	156,000			156,000	
第十一種優先株式	1			1	
合計	11,904,361	2,500,054		14,404,415	
自己株式					
普通株式	9,161	2,423	1,803	9,781	注2
合計	9,161	2,423	1,803	9,781	

(注) 1 普通株式数の増加2,500,054千株は、新株予約権の行使により発行したものと及び公募増資並びに第三者割当増資により発行したものであります。

2 普通株式の自己株式の増加2,423千株は、単元未満株及びその他の買取請求に応じて取得したもの、関連会社による株式取得及び関連会社の持分に相当する株式数の増加等によるものであります。また、普通株式の自己株式の減少1,803千株は、単元未満株の買増請求に応じて売却したもの、新株予約権(ストック・オプション)の権利行使に伴い交付したもの、関連会社による株式売却及び関連会社の持分に相当する株式数の減少等によるものであります。

2 新株予約権及び自己新株予約権に関する事項

区分	新株予約権の内訳	新株予約権の目的となる株式の種類	新株予約権の目的となる株式の数(株)			当連結会計年度末残高(百万円)	摘要
			前連結会計年度末	当連結会計年度増加	当連結会計年度減少		
当社	新株予約権(自己新株予約権)		()	()	()	()	
	ストック・オプションとしての新株予約権					6,450	
連結子会社(自己新株予約権)						0 ()	
合計						6,451 ()	

3 配当に関する事項

(1) 当連結会計年度中の配当金支払額

(決議)	株式の種類	配当金の総額(百万円)	1株当たり配当額(円)	基準日	効力発生日
平成21年6月26日 定時株主総会	普通株式	58,237	5	平成21年3月31日	平成21年6月26日
	第一回第三種優先株式	3,000	30	平成21年3月31日	平成21年6月26日
	第1回第五種優先株式	6,708	43	平成21年3月31日	平成21年6月26日
	第十一種優先株式	0	2.65	平成21年3月31日	平成21年6月26日
平成21年11月18日 取締役会	普通株式	69,889	6	平成21年9月30日	平成21年12月9日
	第一回第三種優先株式	3,000	30	平成21年9月30日	平成21年12月9日
	第1回第五種優先株式	8,970	57.5	平成21年9月30日	平成21年12月9日
	第十一種優先株式	0	2.65	平成21年9月30日	平成21年12月9日

なお、配当金の総額のうち、144百万円は、連結子会社への支払であります。

(2) 基準日が当連結会計年度に属する配当のうち、配当の効力発生日が当連結会計年度の末日後となるもの

(決議)	株式の種類	配当金の総額(百万円)	配当の原資	1株当たり配当額(円)	基準日	効力発生日
平成22年6月29日 定時株主総会	普通株式	84,887	利益剰余金	6	平成22年3月31日	平成22年6月29日
	第一回第三種優先株式	3,000	利益剰余金	30	平成22年3月31日	平成22年6月29日
	第1回第五種優先株式	8,970	利益剰余金	57.5	平成22年3月31日	平成22年6月29日
	第十一種優先株式	0	利益剰余金	2.65	平成22年3月31日	平成22年6月29日

当連結会計年度(自 平成22年4月1日 至 平成23年3月31日)

1 発行済株式の種類及び総数並びに自己株式の種類及び株式数に関する事項

(単位：千株)

	前連結会計年度末 株式数	当連結会計年度 増加株式数	当連結会計年度 減少株式数	当連結会計年度末 株式数	摘要
発行済株式					
普通株式	14,148,414	2,479		14,150,894	注1
第一回第三種 優先株式	100,000		100,000		注2
第1回第五種 優先株式	156,000			156,000	
第十一種優先株式	1			1	
合計	14,404,415	2,479	100,000	14,306,895	
自己株式					
普通株式	9,781	83	452	9,413	注3
第一回第三種 優先株式		100,000	100,000		注4
合計	9,781	100,083	100,452	9,413	

- (注) 1 普通株式数の増加2,479千株は、新株予約権(ストック・オプション)の権利行使により発行したものであります。
- 2 第一回第三種優先株式の減少100,000千株は、消却によるものであります。
- 3 普通株式の自己株式の増加83千株は、単元未満株の買取請求に応じて取得したもの、及び関連会社の持分に相当する株式数の増加等によるものであります。また、普通株式の自己株式の減少452千株は、単元未満株の買取請求に応じて売却したもの、及び新株予約権(ストック・オプション)の権利行使に伴い交付したもの、関連会社による株式売却等であります。
- 4 第一回第三種優先株式の自己株式の増加100,000千株は、定款に定める取得条項に基づき当該優先株式の全部を取得したものであります。また第一回第三種優先株式の自己株式の減少100,000千株は、消却によるものであります。

2 新株予約権及び自己新株予約権に関する事項

区分	新株予約権の内訳	新株予約権の目的となる株式の種類	新株予約権の目的となる株式の数(株)			当連結会計年度末残高(百万円)	摘要
			前連結会計年度末	当連結会計年度増加	当連結会計年度減少		
当社	新株予約権(自己新株予約権)		()	()	()	()	
	ストック・オプションとしての新株予約権					7,188	
連結子会社(自己新株予約権)						4 ()	
合計						7,192 ()	

3 配当に関する事項

(1) 当連結会計年度中の配当金支払額

(決議)	株式の種類	配当金の総額(百万円)	1株当たり配当額(円)	基準日	効力発生日
平成22年6月29日 定時株主総会	普通株式	84,887	6	平成22年3月31日	平成22年6月29日
	第一回第三種優先株式	3,000	30	平成22年3月31日	平成22年6月29日
	第1回第五種優先株式	8,970	57.5	平成22年3月31日	平成22年6月29日
	第十一種優先株式	0	2.65	平成22年3月31日	平成22年6月29日
平成22年11月15日 取締役会	普通株式	84,904	6	平成22年9月30日	平成22年12月8日
	第1回第五種優先株式	8,970	57.5	平成22年9月30日	平成22年12月8日
	第十一種優先株式	0	2.65	平成22年9月30日	平成22年12月8日

なお、配当金の総額のうち、157百万円は、連結子会社への支払であります。

(2) 基準日が当連結会計年度に属する配当のうち、配当の効力発生日が当連結会計年度の末日後となるもの

(決議)	株式の種類	配当金の総額(百万円)	配当の原資	1株当たり配当額(円)	基準日	効力発生日
平成23年6月29日 定時株主総会	普通株式	84,904	利益剰余金	6	平成23年3月31日	平成23年6月29日
	第1回第五種優先株式	8,970	利益剰余金	57.5	平成23年3月31日	平成23年6月29日
	第十一種優先株式	0	利益剰余金	2.65	平成23年3月31日	平成23年6月29日

[前へ](#) [次へ](#)

(連結キャッシュ・フロー計算書関係)

前連結会計年度 (自 平成21年4月1日 至 平成22年3月31日)	当連結会計年度 (自 平成22年4月1日 至 平成23年3月31日)												
<p>1 現金及び現金同等物の期末残高と連結貸借対照表に掲記されている科目の金額との関係</p> <p>平成22年3月31日現在</p> <table style="width: 100%; border-collapse: collapse;"> <tr> <td style="width: 80%;">現金預け金勘定</td> <td style="text-align: right;">7,495,050百万円</td> </tr> <tr> <td>定期性預け金及び譲渡性預け金</td> <td style="text-align: right;">3,384,769百万円</td> </tr> <tr> <td>現金及び現金同等物</td> <td style="text-align: right;">4,110,281百万円</td> </tr> </table>	現金預け金勘定	7,495,050百万円	定期性預け金及び譲渡性預け金	3,384,769百万円	現金及び現金同等物	4,110,281百万円	<p>1 現金及び現金同等物の期末残高と連結貸借対照表に掲記されている科目の金額との関係</p> <p>平成23年3月31日現在</p> <table style="width: 100%; border-collapse: collapse;"> <tr> <td style="width: 80%;">現金預け金勘定</td> <td style="text-align: right;">10,406,053百万円</td> </tr> <tr> <td>定期性預け金及び譲渡性預け金</td> <td style="text-align: right;">5,486,969百万円</td> </tr> <tr> <td>現金及び現金同等物</td> <td style="text-align: right;">4,919,083百万円</td> </tr> </table> <p>2 重要な非資金取引の内容</p> <p>現物出資による関係会社株式の取得 268,257百万円 (注) 子会社のMMパートナーシップを介したモルガン・スタンレーMUFJ証券株式会社(持分法適用関連会社)の株式の取得となります。</p>	現金預け金勘定	10,406,053百万円	定期性預け金及び譲渡性預け金	5,486,969百万円	現金及び現金同等物	4,919,083百万円
現金預け金勘定	7,495,050百万円												
定期性預け金及び譲渡性預け金	3,384,769百万円												
現金及び現金同等物	4,110,281百万円												
現金預け金勘定	10,406,053百万円												
定期性預け金及び譲渡性預け金	5,486,969百万円												
現金及び現金同等物	4,919,083百万円												

[前へ](#) [次へ](#)

(リース取引関係)

前連結会計年度 (自 平成21年4月1日 至 平成22年3月31日)	当連結会計年度 (自 平成22年4月1日 至 平成23年3月31日)																																																																		
<p>1 通常の賃貸借取引に係る方法に準じて会計処理を行っている所有権移転外ファイナンス・リース取引(借手側)</p> <p>・リース物件の取得価額相当額、減価償却累計額相当額、減損損失累計額相当額及び年度末残高相当額</p> <p>取得価額相当額</p> <table style="width: 100%; border-collapse: collapse;"> <tr> <td style="padding-left: 20px;">建物</td> <td style="text-align: right;">5百万円</td> </tr> <tr> <td style="padding-left: 20px;">その他の有形固定資産</td> <td style="text-align: right;">99,027百万円</td> </tr> <tr> <td style="padding-left: 20px;">ソフトウェア</td> <td style="text-align: right;">18,551百万円</td> </tr> <tr> <td style="padding-left: 20px;">合計</td> <td style="text-align: right;">117,584百万円</td> </tr> </table> <p>減価償却累計額相当額</p> <table style="width: 100%; border-collapse: collapse;"> <tr> <td style="padding-left: 20px;">建物</td> <td style="text-align: right;">4百万円</td> </tr> <tr> <td style="padding-left: 20px;">その他の有形固定資産</td> <td style="text-align: right;">70,123百万円</td> </tr> <tr> <td style="padding-left: 20px;">ソフトウェア</td> <td style="text-align: right;">13,000百万円</td> </tr> <tr> <td style="padding-left: 20px;">合計</td> <td style="text-align: right;">83,128百万円</td> </tr> </table> <p>減損損失累計額相当額</p> <table style="width: 100%; border-collapse: collapse;"> <tr> <td style="padding-left: 20px;">その他の有形固定資産</td> <td style="text-align: right;">1百万円</td> </tr> <tr> <td style="padding-left: 20px;">ソフトウェア</td> <td style="text-align: right;">0百万円</td> </tr> <tr> <td style="padding-left: 20px;">合計</td> <td style="text-align: right;">1百万円</td> </tr> </table> <p>年度末残高相当額</p> <table style="width: 100%; border-collapse: collapse;"> <tr> <td style="padding-left: 20px;">建物</td> <td style="text-align: right;">1百万円</td> </tr> <tr> <td style="padding-left: 20px;">その他の有形固定資産</td> <td style="text-align: right;">28,901百万円</td> </tr> <tr> <td style="padding-left: 20px;">ソフトウェア</td> <td style="text-align: right;">5,550百万円</td> </tr> <tr> <td style="padding-left: 20px;">合計</td> <td style="text-align: right;">34,453百万円</td> </tr> </table> <p>(注) 取得価額相当額は、未経過リース料年度末残高が有形固定資産の年度末残高等に占める割合が低いため、支払利子込み法によっております。</p> <p>・未経過リース料年度末残高相当額</p> <table style="width: 100%; border-collapse: collapse;"> <tr> <td style="padding-left: 20px;">1年内</td> <td style="text-align: right;">17,786百万円</td> </tr> <tr> <td style="padding-left: 20px;">1年超</td> <td style="text-align: right;">16,862百万円</td> </tr> <tr> <td style="padding-left: 20px;">合計</td> <td style="text-align: right;">34,649百万円</td> </tr> </table> <p>(注) 未経過リース料年度末残高相当額は、未経過リース料年度末残高が有形固定資産の年度末残高等に占める割合が低いため、支払利子込み法によっております。</p> <p>・リース資産減損勘定年度末残高</p> <p style="text-align: right;">1百万円</p>	建物	5百万円	その他の有形固定資産	99,027百万円	ソフトウェア	18,551百万円	合計	117,584百万円	建物	4百万円	その他の有形固定資産	70,123百万円	ソフトウェア	13,000百万円	合計	83,128百万円	その他の有形固定資産	1百万円	ソフトウェア	0百万円	合計	1百万円	建物	1百万円	その他の有形固定資産	28,901百万円	ソフトウェア	5,550百万円	合計	34,453百万円	1年内	17,786百万円	1年超	16,862百万円	合計	34,649百万円	<p>1 通常の賃貸借取引に係る方法に準じて会計処理を行っている所有権移転外ファイナンス・リース取引(借手側)</p> <p>・リース物件の取得価額相当額、減価償却累計額相当額及び年度末残高相当額</p> <p>取得価額相当額</p> <table style="width: 100%; border-collapse: collapse;"> <tr> <td style="padding-left: 20px;">建物</td> <td style="text-align: right;">百万円</td> </tr> <tr> <td style="padding-left: 20px;">その他の有形固定資産</td> <td style="text-align: right;">63,180百万円</td> </tr> <tr> <td style="padding-left: 20px;">ソフトウェア</td> <td style="text-align: right;">17,933百万円</td> </tr> <tr> <td style="padding-left: 20px;">合計</td> <td style="text-align: right;">81,114百万円</td> </tr> </table> <p>減価償却累計額相当額</p> <table style="width: 100%; border-collapse: collapse;"> <tr> <td style="padding-left: 20px;">建物</td> <td style="text-align: right;">百万円</td> </tr> <tr> <td style="padding-left: 20px;">その他の有形固定資産</td> <td style="text-align: right;">48,863百万円</td> </tr> <tr> <td style="padding-left: 20px;">ソフトウェア</td> <td style="text-align: right;">15,080百万円</td> </tr> <tr> <td style="padding-left: 20px;">合計</td> <td style="text-align: right;">63,943百万円</td> </tr> </table> <p>年度末残高相当額</p> <table style="width: 100%; border-collapse: collapse;"> <tr> <td style="padding-left: 20px;">建物</td> <td style="text-align: right;">百万円</td> </tr> <tr> <td style="padding-left: 20px;">その他の有形固定資産</td> <td style="text-align: right;">14,317百万円</td> </tr> <tr> <td style="padding-left: 20px;">ソフトウェア</td> <td style="text-align: right;">2,853百万円</td> </tr> <tr> <td style="padding-left: 20px;">合計</td> <td style="text-align: right;">17,170百万円</td> </tr> </table> <p>(注) 取得価額相当額は、未経過リース料年度末残高が有形固定資産の年度末残高等に占める割合が低いため、支払利子込み法によっております。</p> <p>・未経過リース料年度末残高相当額</p> <table style="width: 100%; border-collapse: collapse;"> <tr> <td style="padding-left: 20px;">1年内</td> <td style="text-align: right;">9,756百万円</td> </tr> <tr> <td style="padding-left: 20px;">1年超</td> <td style="text-align: right;">7,423百万円</td> </tr> <tr> <td style="padding-left: 20px;">合計</td> <td style="text-align: right;">17,180百万円</td> </tr> </table> <p>(注) 未経過リース料年度末残高相当額は、未経過リース料年度末残高が有形固定資産の年度末残高等に占める割合が低いため、支払利子込み法によっております。</p>	建物	百万円	その他の有形固定資産	63,180百万円	ソフトウェア	17,933百万円	合計	81,114百万円	建物	百万円	その他の有形固定資産	48,863百万円	ソフトウェア	15,080百万円	合計	63,943百万円	建物	百万円	その他の有形固定資産	14,317百万円	ソフトウェア	2,853百万円	合計	17,170百万円	1年内	9,756百万円	1年超	7,423百万円	合計	17,180百万円
建物	5百万円																																																																		
その他の有形固定資産	99,027百万円																																																																		
ソフトウェア	18,551百万円																																																																		
合計	117,584百万円																																																																		
建物	4百万円																																																																		
その他の有形固定資産	70,123百万円																																																																		
ソフトウェア	13,000百万円																																																																		
合計	83,128百万円																																																																		
その他の有形固定資産	1百万円																																																																		
ソフトウェア	0百万円																																																																		
合計	1百万円																																																																		
建物	1百万円																																																																		
その他の有形固定資産	28,901百万円																																																																		
ソフトウェア	5,550百万円																																																																		
合計	34,453百万円																																																																		
1年内	17,786百万円																																																																		
1年超	16,862百万円																																																																		
合計	34,649百万円																																																																		
建物	百万円																																																																		
その他の有形固定資産	63,180百万円																																																																		
ソフトウェア	17,933百万円																																																																		
合計	81,114百万円																																																																		
建物	百万円																																																																		
その他の有形固定資産	48,863百万円																																																																		
ソフトウェア	15,080百万円																																																																		
合計	63,943百万円																																																																		
建物	百万円																																																																		
その他の有形固定資産	14,317百万円																																																																		
ソフトウェア	2,853百万円																																																																		
合計	17,170百万円																																																																		
1年内	9,756百万円																																																																		
1年超	7,423百万円																																																																		
合計	17,180百万円																																																																		

前連結会計年度 (自 平成21年4月1日 至 平成22年3月31日)	当連結会計年度 (自 平成22年4月1日 至 平成23年3月31日)																																						
<ul style="list-style-type: none"> ・支払リース料、リース資産減損勘定の取崩額、減価償却費相当額及び支払利息相当額 <table style="width: 100%; border-collapse: collapse;"> <tr> <td style="padding-left: 20px;">支払リース料</td> <td style="text-align: right;">23,466百万円</td> </tr> <tr> <td style="padding-left: 20px;">リース資産減損勘定取崩額</td> <td style="text-align: right;">82百万円</td> </tr> <tr> <td style="padding-left: 20px;">減価償却費相当額</td> <td style="text-align: right;">23,469百万円</td> </tr> <tr> <td style="padding-left: 20px;">支払利息相当額</td> <td style="text-align: right;">3百万円</td> </tr> </table> ・減価償却費相当額の算定方法 リース期間を耐用年数とし、残存価額を零とする定額法によっております。 ・利息相当額の算定方法 リース料総額とリース物件の取得価額相当額との差額を利息相当額とし、各連結会計年度への配分方法については、利息法によっております。 <p>2 オペレーティング・リース取引 (借手側)</p> <ul style="list-style-type: none"> ・オペレーティング・リース取引のうち解約不能のものに係る未経過リース料 <table style="width: 100%; border-collapse: collapse;"> <tr> <td style="padding-left: 20px;">1年内</td> <td style="text-align: right;">35,536百万円</td> </tr> <tr> <td style="padding-left: 20px;">1年超</td> <td style="text-align: right;">144,511百万円</td> </tr> <tr> <td style="padding-left: 20px;">合計</td> <td style="text-align: right;">180,048百万円</td> </tr> </table> <p>(貸手側)</p> <ul style="list-style-type: none"> ・オペレーティング・リース取引のうち解約不能のものに係る未経過リース料 <table style="width: 100%; border-collapse: collapse;"> <tr> <td style="padding-left: 20px;">1年内</td> <td style="text-align: right;">16,233百万円</td> </tr> <tr> <td style="padding-left: 20px;">1年超</td> <td style="text-align: right;">54,356百万円</td> </tr> <tr> <td style="padding-left: 20px;">合計</td> <td style="text-align: right;">70,589百万円</td> </tr> </table> 	支払リース料	23,466百万円	リース資産減損勘定取崩額	82百万円	減価償却費相当額	23,469百万円	支払利息相当額	3百万円	1年内	35,536百万円	1年超	144,511百万円	合計	180,048百万円	1年内	16,233百万円	1年超	54,356百万円	合計	70,589百万円	<ul style="list-style-type: none"> ・支払リース料、リース資産減損勘定の取崩額及び減価償却費相当額 <table style="width: 100%; border-collapse: collapse;"> <tr> <td style="padding-left: 20px;">支払リース料</td> <td style="text-align: right;">17,218百万円</td> </tr> <tr> <td style="padding-left: 20px;">リース資産減損勘定取崩額</td> <td style="text-align: right;">1百万円</td> </tr> <tr> <td style="padding-left: 20px;">減価償却費相当額</td> <td style="text-align: right;">17,218百万円</td> </tr> </table> ・減価償却費相当額の算定方法 リース期間を耐用年数とし、残存価額を零とする定額法によっております。 <p>2 オペレーティング・リース取引 (借手側)</p> <ul style="list-style-type: none"> ・オペレーティング・リース取引のうち解約不能のものに係る未経過リース料 <table style="width: 100%; border-collapse: collapse;"> <tr> <td style="padding-left: 20px;">1年内</td> <td style="text-align: right;">45,424百万円</td> </tr> <tr> <td style="padding-left: 20px;">1年超</td> <td style="text-align: right;">189,134百万円</td> </tr> <tr> <td style="padding-left: 20px;">合計</td> <td style="text-align: right;">234,558百万円</td> </tr> </table> <p>(貸手側)</p> <ul style="list-style-type: none"> ・オペレーティング・リース取引のうち解約不能のものに係る未経過リース料 <table style="width: 100%; border-collapse: collapse;"> <tr> <td style="padding-left: 20px;">1年内</td> <td style="text-align: right;">16,833百万円</td> </tr> <tr> <td style="padding-left: 20px;">1年超</td> <td style="text-align: right;">56,697百万円</td> </tr> <tr> <td style="padding-left: 20px;">合計</td> <td style="text-align: right;">73,531百万円</td> </tr> </table> 	支払リース料	17,218百万円	リース資産減損勘定取崩額	1百万円	減価償却費相当額	17,218百万円	1年内	45,424百万円	1年超	189,134百万円	合計	234,558百万円	1年内	16,833百万円	1年超	56,697百万円	合計	73,531百万円
支払リース料	23,466百万円																																						
リース資産減損勘定取崩額	82百万円																																						
減価償却費相当額	23,469百万円																																						
支払利息相当額	3百万円																																						
1年内	35,536百万円																																						
1年超	144,511百万円																																						
合計	180,048百万円																																						
1年内	16,233百万円																																						
1年超	54,356百万円																																						
合計	70,589百万円																																						
支払リース料	17,218百万円																																						
リース資産減損勘定取崩額	1百万円																																						
減価償却費相当額	17,218百万円																																						
1年内	45,424百万円																																						
1年超	189,134百万円																																						
合計	234,558百万円																																						
1年内	16,833百万円																																						
1年超	56,697百万円																																						
合計	73,531百万円																																						

(金融商品関係)

前連結会計年度 (自 平成21年4月1日 至 平成22年3月31日)

1 金融商品の状況に関する事項

(1) 金融商品に対する取組方針

当社グループは、預金業務、貸出業務をはじめ有価証券投資、その他の証券業務、為替業務等の総合金融サービス事業を行っております。

これらの事業を行うため、市場からの資金調達やデリバティブ取引でのリスクヘッジを行う等、市場の状況や長短のバランスを調整して、金利・為替等の変動による不利な影響が生じないように、資産及び負債の総合的管理(ALM)を行っております。

(2) 金融商品の内容及びそのリスク

当社グループは、貸出金をはじめ有価証券やデリバティブ取引等の様々な金融商品を保有しているため、信用リスク、市場リスクに晒されております。

信用リスクとしては、貸出金等の債権について、債務者の財務状況の悪化等により、契約条件に従った債務履行がなされない可能性があります。

市場リスクとしては特に、内外金利、為替レート、及び株価・債券価格の市場変動等が挙げられます。例えば、内外金利が上昇した場合には、当社グループの保有する国債をはじめとする債券ポートフォリオの価値が減少し、円高となった場合には、当社グループの外貨建有価証券等の円換算価値が減少します。また、当社グループは市場性のある株式を保有しており、株価が下落した場合には、保有株式の時価が減少します。なお、当社グループは、トレーディングやALMの一環で、金利スワップ等のデリバティブを保有しており、為替や金利が大きく変動した場合には、保有しているデリバティブの時価が大きく変動する可能性があります。デリバティブのヘッジ目的の取引において、金利リスク・ヘッジについては、固定金利の預金・貸出金・債券等、変動金利の預金・貸出金等及び固定金利の預金・貸出金等に係る予定取引をヘッジ対象としており、金利スワップ取引等をヘッジ手段として指定しております。また、為替変動リスク・ヘッジについては、外貨建の金銭債権債務等をヘッジ対象としており、通貨スワップ取引及び為替予約をヘッジ手段として指定しております。なお、ヘッジの有効性については、ヘッジ対象とヘッジ手段に関する重要な条件がほぼ同一となるようなヘッジ指定を行っているため、高い有効性があるとみなしており、これをもって有効性の判定に代えているほか、一部において金利変動要素の相関関係により有効性の評価を行っております。

(3) 金融商品に係るリスク管理体制

信用リスクの管理

当社グループでは、グループ会社の与信ポートフォリオを定期的にモニタリングし、状況を把握するとともに、信用格付制度、資産自己査定制度を評価基準として、信用リスクの適時かつ適正な把握に努めております。

信用リスク管理体制の基本的な枠組みは、MUFG信用リスク管理規則に基づき、グループ会社がそれぞれ連結・グローバルベースで信用リスク管理体制を整備し、当社はグループ全体の信用リスクを管理するというものです。当社では、グループ会社の信用リスク管理のモニタリングを行うとともに必要に応じて指導・助言を行っております。

主要なグループ会社では、個別案件の審査・与信管理にあたり、審査管理部署と営業推進部署を互いに分離し、相互に牽制が働く体制としております。

また、経営陣による委員会審議を定期的に行い、信用リスク管理・運営における重要事項を報告・審議しております。

以上の相互牽制機能、経営陣による審議に加え、監査部署が与信運営に係る妥当性の検証を実施することにより、適切な与信運営を実施する管理体制を構築しております。

市場リスクの管理

(イ) リスク管理体制

当社グループでは、トレーディング目的の市場業務（トレーディング業務）とトレーディング目的以外の市場業務（バンキング業務）の市場リスク管理を同様の体制で行っており、主要なグループ会社がそれぞれ連結・グローバルベースで市場リスク管理体制を整備し、当社がグループ全体の市場リスクを管理しております。

主要なグループ会社では、フロントオフィス（市場部門）から独立した、バックオフィス（事務管理部署）及びミドルオフィス（リスク管理部署）を設置し、相互に牽制が働く体制としております。経営陣による管理体制につきましては、取締役会において市場リスク管理体制の枠組みを定めるとともに、経営会議において市場性業務に係る権限を設定しております。また、自己資本の範囲内において、市場リスク量に見合う経済資本を割り当て、経済資本をベースに市場リスク量の限度額を設けるとともに、損失限度額を設定することで、リスク量や損失額を一定の範囲に抑えるように運営しております。

(ロ) 市場リスクマネジメント

当社では、グループの抱える市場リスクの状況や主要なグループ各社におけるリスク限度額、損失限度額の遵守状況を、主要なグループ会社では、各社における市場リスクの状況やリスク限度額、損失限度額の運営状況について、それぞれ日次でリスク管理担当役員に報告するとともに、ストレステスト等を用いた複合的なリスクの分析を実施し、定期的にALM委員会やリスク管理委員会等へ報告しております。

主要なグループ会社の各部門の運営においては、市場性資産・負債に係る金利・為替等の市場変動リスクに対して、有価証券取引やデリバティブ取引でのリスクヘッジを適宜実施する等、適切なリスク運営を行っております。また、特定取引勘定の対象取引及びその管理方法については、文書により明確化し、価格評価の方法及びその運用の適切性について、当該勘定を適切に運用していることを内部監査により定期的に確認しております。

(ハ) 市場リスク量の計測モデル

市場リスクは他のリスクに比べ日々の変動が大きいとため、当社グループではバリュー・アット・リスク（VaR）を用いた市場リスク量を日次で把握・管理しております。

市場リスク量は、トレーディング業務、バンキング業務共に同様の市場リスク計測モデルで算出しており、市場リスク計測モデルには主にヒストリカル・シミュレーション法（保有期間10営業日、信頼水準99%、観測期間701営業日）を採用しております。

ヒストリカル・シミュレーション法とは、現在のポートフォリオに対して過去一定期間内で実際に起きた市場変動をあてはめた場合に発生すると推定される損益をシミュレーションしてVaRを算出する手法です。この手法は市場変動の特性を直接的に反映させることが可能となること、オプション性のリスクを精緻に計測できること等が特徴です。

資金調達に係る流動性リスクの管理

当社グループの主要なグループ会社では、円貨・外貨のそれぞれについて、資金調達の構成内容や資金繰りギャップの管理、コミットメントライン等の資金流動性を供給する商品の管理及び資金流動性維持のための準備資産の管理等を行い、適正な資金流動性の確保に努めております。

具体的には、取締役会は、流動性リスク管理の枠組みを定めるとともに、資金繰りの逼迫度に応じたステージ運営及び各ステージにおける管理を実施しております。流動性リスク管理部門は、他部門から独立して牽制機能が発揮できる体制とし、資金繰り逼迫度合いの判定、限度枠遵守状況のモニタリング等を行い、ALM委員会や取締役会等に報告しております。資金繰り管理部門は、適切な資金繰り運営・管理を行い、流動性リスク管理部門に対し、定期的に資金繰り状況及び予測、流動性リスクの状況を報告す

るとともに、ALM委員会等にも定期的に報告しております。

(4) 金融商品の時価等に関する事項についての補足説明

金融商品の時価には、市場価格に基づく価額のほか、市場価格がない場合には合理的に算定された価額が含まれております。当該価額の算定においては一定の前提条件等を採用しているため、異なる前提条件等によった場合、当該価額が異なることもあります。

2 金融商品の時価等に関する事項

平成22年3月31日における連結貸借対照表計上額、時価及びこれらの差額は、次のとおりであります。なお、時価を把握することが極めて困難と認められる非上場株式等は、次表には含めておりません（（注2）参照）。

	連結貸借対照表 計上額(百万円)	時価 (百万円)	差額 (百万円)
(1) 現金預け金	7,495,050	7,495,050	
(2) コールローン及び買入手形	482,546	482,546	
(3) 買現先勘定	3,559,309	3,559,309	
(4) 債券貸借取引支払保証金	5,770,044	5,770,044	
(5) 買入金銭債権（*1）	2,967,002	3,020,538	53,536
(6) 特定取引資産	9,156,026	9,156,026	
(7) 金銭の信託	362,789	362,789	
(8) 有価証券			
満期保有目的の債券	2,265,254	2,292,061	26,807
その他有価証券	59,955,287	59,955,287	
(9) 貸出金	84,880,603		
貸倒引当金（*1）	1,149,577		
	83,731,025	84,800,301	1,069,275
(10) 外国為替（*1）	1,051,325	1,051,325	
資産計	176,795,663	177,945,282	1,149,619
(1) 預金	123,891,946	123,991,554	99,607
(2) 譲渡性預金	11,019,571	11,031,042	11,471
(3) コールマネー及び売渡手形	1,907,366	1,907,366	
(4) 売現先勘定	11,843,211	11,843,211	
(5) 債券貸借取引受入担保金	3,632,170	3,632,170	
(6) コマーシャル・ペーパー	196,929	196,929	
(7) 特定取引負債	2,945,424	2,945,424	
(8) 借入金	6,235,917	6,268,532	32,614
(9) 外国為替	704,233	704,233	
(10) 短期社債	480,545	480,545	
(11) 社債	7,022,868	7,155,381	132,513
(12) 信託勘定借	1,559,765	1,559,765	
負債計	171,439,951	171,716,157	276,206
デリバティブ取引（*2）			
ヘッジ会計が適用されていないもの	359,729	359,729	
ヘッジ会計が適用されているもの	277,510	277,510	
デリバティブ取引計	637,239	637,239	

（*1） 貸出金に対応する一般貸倒引当金及び個別貸倒引当金を控除しております。なお、貸出金以外の科目については、対応する貸倒引当金の重要性が乏しいため、連結貸借対照表計上額にて計上しております。

（*2） 特定取引資産・負債及びその他資産・負債に計上しているデリバティブ取引を一括して表示しております。デリバティブ取引によって生じた正味の債権・債務は純額で表示しております。

（注1） 金融商品の時価の算定方法

資産

(1) 現金預け金

満期のない預け金については、時価は帳簿価額と近似していることから、当該帳簿価額を時価としております。満期のある預け金については、残存期間が短期間（1年以内）の取引が大半を占めており、時価は帳簿価額と近似していることから、当該帳簿価額を時価としております。

(2) コールローン及び買入手形、(3) 買現先勘定、及び(4) 債券貸借取引支払保証金

これらは、約定期間が短期間（1年以内）の取引が大半を占めており、時価は帳簿価額と近似していることから、当該帳簿価額を時価としております。

(5) 買入金銭債権

買入金銭債権については、取引金融機関から提示された価格、あるいは合理的な見積りに基づく合理的に算定された価額を用いて評価しております。また、これらに該当しない買入金銭債権については、債権の性質上、時価は帳簿価額と近似していることから、当該帳簿価額を時価としております。

(6) 特定取引資産

トレーディング目的で保有している債券等の有価証券については、取引所の価格又は取引金融機関から提示された価格によっております。

(7) 金銭の信託

有価証券運用を主目的とする単独運用の金銭の信託の信託財産の構成物である有価証券については、取引金融機関から提示された価格によっております。

なお、保有目的毎の金銭の信託に関する注記事項については「（金銭の信託関係）」に記載してあります。

(8) 有価証券

株式は取引所の価格、債券は取引所の価格又は取引金融機関から提示された価格によっております。投資信託は、公表されている基準価格によっております。

国内外の銀行連結子会社及び信託銀行連結子会社の保証付私募債は、債務不履行リスク、担保・保証による回収額及び保証料を反映した将来キャッシュ・フローを見積り、評価日時点の市場利子率に一定の調整を加えた金利で割り引いた現在価値を時価としております。

「有価証券」に含まれる変動利付国債は、実務対応報告第25号「金融資産の時価の算定に関する実務上の取扱い」（平成20年10月28日 企業会計基準委員会）に従い、昨今の市場環境を踏まえた検討の結果、当連結会計年度末において市場価格を時価とみなせない状態にあると考えられるため、主要なグループ会社は合理的に算定された価額による評価を行っております。

変動利付国債の合理的に算定された価額は、国債の利回り等から見積もった将来キャッシュ・フローを、同利回りに基づく割引率に、内包されるオプション価値及び過去の市場実績に基づいた流動性プレミアムを考慮して割り引くことにより算定しております。

また、証券化商品のうち、企業向け貸出資産を裏付資産とした証券化商品の一部については、裏付資産を分析し、倒産確率、期限前償還率等を用いて将来キャッシュ・フローを見積り、過去の市場実績等に基づいた流動性プレミアムを加味した利回りにより割り引いた価格と、外部業者（ブローカー又は情報ベンダー）より入手した価格の双方を勘案して算出した価額を時価としております。その他の証券化商品については、同種商品間の価格比較、同一銘柄の価格推移時系列比較、市場公表指標との整合分析等、定期的な状況確認を踏まえ、外部業者から入手する価格に基づき算出した価額を時価としております。

なお、保有目的毎の有価証券に関する注記事項については「（有価証券関係）」に記載しております。

(9) 貸出金

貸出金については、貸出金の種類及び内部格付、期間に基づく区分毎に、債務不履行リスク及び担保・保証による回収見込額を反映した将来キャッシュ・フローを見積り、評価日時点の市場利子率に一定の調整を加えた金利で割り引いた現在価値を時価としております。なお、個人向けの住宅ローン等のうち、変動金利によるものは、貸出先の信用状態が実行後大きく異なっていない限り、時価は帳簿価額と近似していることから、当該帳簿価額を時価としております。

また、破綻先、実質破綻先及び破綻懸念先に対する債権等については、将来キャッシュ・フローの現在価値又は担保・保証による回収見込額等に基づいて貸倒見積高を算定しており、時価は帳簿価額から現在の貸倒見積高を控除した金額に近似していることから、当該価額を時価としております。また、金利スワップの特例処理の対象とされた貸出金については、当該金利スワップの時価を反映しております。

(10) 外国為替

外国為替は、他の銀行に対する外貨預け金（外国他店預け）、外国為替関連の短期貸付金（外国他店貸）、輸出手形・旅行小切手等（買入外国為替）、輸入手形による手形貸付（取立外国為替）であります。これらは、満期のない預け金、又は約定期間が短期間（1年以内）の取引が大半を占めており、それぞれ時価は帳簿価額と近似していることから、当該帳簿価額を時価としております。

負債

(1) 預金、及び(2) 譲渡性預金

要求払預金については、連結決算日に要求された場合の支払額（帳簿価額）を時価とみなしております。また、定期預金のうち、変動金利によるものは、短期間で市場金利を反映するため、時価は帳簿価額と近似していることから、当該帳簿価額を時価としております。固定金利によるものの大半は、一定の期間毎に区分した将来キャッシュ・フローを新規に預金を受け入れる際に使用する利率で割り引いた現在価値を時価としております。

(3) コールマネー及び売渡手形、(4) 売現先勘定、(5) 債券貸借取引受入担保金、及び(6) コマーシャル・ペーパー

これらは、約定期間が短期間（1年以内）の取引が大半を占めており、時価は帳簿価額と近似していることから、当該帳簿価額を時価としております。

(7) 特定取引負債

トレーディング目的で売付けしている債券等の有価証券については、取引所の価格又は取引金融機関から提示された価格によっております。

(8) 借入金

借入金のうち、変動金利によるものは、短期間で市場金利を反映し、また、当社及び連結子会社の信用状態は実行後大きく異なっていないことから、時価は帳簿価額と近似していると考えられるため、当該帳簿価額を時価としております。固定金利によるものは、一定の期間毎に区分した当該借入金の将来キャッシュ・フローを当社あるいは連結子会社のプレミアムを加味した同様の借入において想定される利率で割り引いた現在価値を時価としております。また、金利スワップの特例処理の対象とされた借入金については、当該金利スワップの時価を反映しております。

(9) 外国為替

外国為替のうち、他の銀行から受け入れた外貨預り金及び非居住者円預り金は満期のない預り金（外国他店預り）であり、また、外国為替関連の短期借入金（外国他店借）は約定期間が短期間（1年以内）であります。これらの時価は帳簿価額と近似していることから、当該帳簿価額を時価としております。

(10) 短期社債

短期社債は、約定期間が短期間（1年以内）であり、時価は帳簿価額と近似していることから、当該帳簿価額を時価としております。

(11) 社債

当社及び連結子会社の発行する社債の時価は、市場価格によっております。一部の社債は、将来キャッシュ・フローを同様の社債を発行した場合に適用されると考えられる利率で割り引いた現在価値を時価としております。市場価格がない社債のうち、変動金利によるものは、短期間で市場金利を反映し、また、当社及び連結子会社の信用状態は実行後大きく異なっていないことから、時価は帳簿価額と近似していると考えられるため、当該帳簿価額を時価としております。固定金利によるものは、当該社債の将来キャッシュ・フローを当社あるいは連結子会社のプレミアムを加味した同様の社債において想定される利率で割り引いた現在価値を時価としております。また、金利スワップの特例処理の対象とされた社債については、当該金利スワップの時価を反映しております。

(12) 信託勘定借

信託勘定借は、満期のない預り金であり、時価は帳簿価額と近似していることから、当該帳簿価額を時価としております。

デリバティブ取引

デリバティブ取引については、「（デリバティブ取引関係）」に記載しております。

(注2) 時価を把握することが極めて困難と認められる金融商品は次のとおりであり、金融商品の時価情報の「資産(8) その他有価証券」には含まれておりません。

区 分	連結貸借対照表計上額 (評価性引当金控除前)(百万円)
非上場株式(*1)(*2)	1,229,651
組合出資金等(*2)(*3)	188,997
その他(*2)	1,897
合 計	1,420,546

(*1) 非上場株式については、市場価格がなく、時価を把握することが極めて困難と認められることから時価開示の対象とはしておりません。

(*2) 当連結会計年度において、非上場株式等について35,286百万円減損処理を行っております。

(*3) 組合出資金等は、主に、匿名組合、投資事業組合等であります。これらは市場価格がなく、時価を把握することが極めて困難と認められるものであり、時価開示の対象とはしておりません。

(注3) 金銭債権及び満期のある有価証券の連結決算日後の償還予定額

	1年以内 (百万円)	1年超 3年以内 (百万円)	3年超 5年以内 (百万円)	5年超 7年以内 (百万円)	7年超 10年以内 (百万円)	10年超 (百万円)
有価証券(*1)(*2)	17,832,322	14,715,612	13,146,465	1,781,862	4,733,906	6,294,996
満期保有目的の債券	510,281	1,509,970	252,698	96,975	262,115	718,524
国債	199,908	762,405	15,003	24		
地方債	19,659	22,688				
社債	66,197	150,490	4,060			
外国債券	221,766	574,215	222,953	281	1,940	828
その他	2,748	170	10,680	96,669	260,175	717,695
その他有価証券のうち 満期があるもの	17,322,040	13,205,642	12,893,767	1,684,887	4,471,790	5,576,471
国債	15,084,154	9,812,598	9,235,444	465,612	2,386,785	1,763,449
地方債	2,346	23,659	54,496	27,956	171,971	469
社債	535,122	1,195,428	1,245,911	342,487	255,334	773,527
外国債券	1,682,381	2,109,186	2,234,934	590,822	1,418,452	2,637,468
その他	18,035	64,769	122,980	258,008	239,247	401,556
貸出金(*1)(*3)	38,003,608	16,044,156	9,907,080	4,992,529	4,327,464	10,238,794
合計	55,835,930	30,759,769	23,053,546	6,774,392	9,061,370	16,533,790

(*1) 償還予定額につきましては、連結貸借対照表計上額にて記載しております。

(*2) 有価証券には、「買入金銭債権」中の信託受益権等が含まれております。

(*3) 貸出金のうち、破綻先、実質破綻先及び破綻懸念先に対する債権等、償還予定額が見込めない1,366,969百万円は含めておりません。

(注4) 定期預金、譲渡性預金及びその他の有利子負債の連結決算日後の返済予定額

	1年以内 (百万円)	1年超 3年以内 (百万円)	3年超 5年以内 (百万円)	5年超 7年以内 (百万円)	7年超 10年以内 (百万円)	10年超 (百万円)
定期預金及び譲渡性預金 (*1)	51,062,700	8,555,253	1,379,513	93,956	78,270	112
借入金(*1)(*2) (*3)	4,309,985	633,626	588,830	143,797	291,994	267,682
社債(*1)(*2)	1,200,414	1,456,146	1,007,904	994,381	1,562,953	801,067
合計	56,573,100	10,645,027	2,976,248	1,232,135	1,933,218	1,068,862

(*1) 返済予定額につきましては、連結貸借対照表計上額にて記載しております。

(*2) 借入金・社債のうち、返済・償還期限の定めのない借入金・社債につきましては、「10年超」に記載しております。

(*3) 当連結会計年度末において再割引手形の残高はございません。

当連結会計年度（自 平成22年4月1日 至 平成23年3月31日）

1 金融商品の状況に関する事項

(1) 金融商品に対する取組方針

当社グループは、預金業務、貸出業務をはじめ有価証券投資、その他の証券業務、為替業務等の総合金融サービス事業を行っております。

これらの事業を行うため、市場からの資金調達やデリバティブ取引でのリスクヘッジを行う等、市場の状況や長短のバランスを調整して、金利・為替等の変動による不利な影響が生じないように、資産及び負債の総合的管理（ALM）を行っております。

(2) 金融商品の内容及びそのリスク

当社グループは、貸出金をはじめ有価証券やデリバティブ取引等の様々な金融商品を保有しているため、信用リスク、市場リスクに晒されております。

信用リスクとしては、貸出金等の債権について、債務者の財務状況の悪化等により、契約条件に従った債務履行がなされない可能性があります。

市場リスクとしては特に、内外金利、為替レート、及び株価・債券価格の市場変動等が挙げられます。例えば、内外金利が上昇した場合には、当社グループの保有する国債をはじめとする債券ポートフォリオの価値が減少し、円高となった場合には、当社グループの外貨建有価証券等の円換算価値が減少します。また、当社グループは市場性のある株式を保有しており、株価が下落した場合には、保有株式の時価が減少します。なお、当社グループは、トレーディングやALMの一環で、金利スワップ等のデリバティブを保有しており、為替や金利が大きく変動した場合には、保有しているデリバティブの時価が大きく変動する可能性があります。デリバティブのヘッジ目的の取引において、金利リスク・ヘッジについては、固定金利の預金・貸出金・債券等、変動金利の預金・貸出金等及び固定金利の預金・貸出金等に係る予定取引をヘッジ対象としており、金利スワップ取引等をヘッジ手段として指定しております。また、為替変動リスク・ヘッジについては、外貨建の金銭債権債務等をヘッジ対象としており、通貨スワップ取引及び為替予約をヘッジ手段として指定しております。なお、ヘッジの有効性については、ヘッジ対象とヘッジ手段に関する重要な条件がほぼ同一となるようなヘッジ指定を行っているため、高い有効性があるとみなしており、これをもって有効性の判定に代えているほか、一部において金利変動要素の相関関係により有効性の評価を行っております。

(3) 金融商品に係るリスク管理体制

信用リスクの管理

当社グループでは、グループ会社の与信ポートフォリオを定期的にモニタリングし、状況を把握するとともに、信用格付制度、資産自己査定制度を評価基準として、信用リスクの適時かつ適正な把握に努めております。

信用リスク管理体制の基本的な枠組みは、MUFG信用リスク管理規則に基づき、グループ会社がそれぞれ連結・グローバルベースで信用リスク管理体制を整備し、当社はグループ全体の信用リスクを管理するというものです。当社では、グループ会社の信用リスク管理のモニタリングを行うとともに必要に応じて指導・助言を行っております。

主要なグループ会社では、個別案件の審査・与信管理にあたり、審査管理部署と営業推進部署を互いに分離し、相互に牽制が働く体制としております。

また、経営陣による委員会審議を定期的に開催し、信用リスク管理・運営における重要事項を報告・審議しております。

以上の相互牽制機能、経営陣による審議に加え、監査部署が与信運営に係る妥当性の検証を実施することにより、適切な与信運営を実施する管理体制を構築しております。

市場リスクの管理

(イ) リスク管理体制

当社グループでは、トレーディング目的の市場業務（トレーディング業務）とトレーディング目的以外の市場業務（バンキング業務）の市場リスク管理を同様の体制で行っており、主要なグループ会社がそれぞれ連結・グローバルベースで市場リスク管理体制を整備し、当社がグループ全体の市場リスクを管理しております。

主要なグループ会社では、フロントオフィス（市場部門）から独立した、バックオフィス（事務管理部署）及びミドルオフィス（リスク管理部署）を設置し、相互に牽制が働く体制としております。経営陣による管理体制につきましては、取締役会において市場リスク管理体制の枠組みを定めるとともに、経営会議において市場性業務に係る権限を設定しております。また、自己資本の範囲内において、市場リスク量に見合う経済資本を割り当て、経済資本をベースに市場リスク量の限度額を設けるとともに、損失限度額を設定することで、リスク量や損失額を一定の範囲に抑えるように運営しております。

(ロ) 市場リスクマネジメント

当社では、グループの抱える市場リスクの状況や主要なグループ各社におけるリスク限度額、損失限度額の遵守状況を、主要なグループ会社では、各社における市場リスクの状況やリスク限度額、損失限度額の運営状況について、それぞれ日次でリスク管理担当役員に報告するとともに、ストレステスト等を用いた複合的なリスクの分析を実施し、定期的にALM委員会やリスク管理委員会等へ報告しております。

主要なグループ会社の各部門の運営においては、市場性資産・負債に係る金利・為替等の市場変動リスクに対して、有価証券取引やデリバティブ取引でのリスクヘッジを適宜実施する等、適切なリスク運営を行っております。また、特定取引勘定の対象取引及びその管理方法については、文書により明確化し、価格評価の方法及びその運用の適切性について、当該勘定を適切に運用していることを内部監査により定期的に確認しております。

(ハ) 市場リスク量の計測モデル

市場リスクは他のリスクに比べ日々の変動が大きいと、当社グループではVaR・Val等を用いて市場リスク量を把握・管理しております。

市場リスク量は、トレーディング業務、バンキング業務（除く政策投資株式）共に同様の市場リスク計測モデルで算出しており、市場リスク計測モデルには主にヒストリカル・シミュレーション法（保有期間10営業日、信頼水準99%、観測期間701営業日）を採用しております。

市場リスクは、市場全体の変動による損失を被るリスクである「一般市場リスク」と、特定の債券・株式等の金融商品の価格が市場全体の変動と異なって変動することにより損失を被るリスクである「個別リスク」に区分できます。市場リスク計測モデルによって算出される一般市場リスク量をVaR（バリュー・アット・リスク）、個別リスク量をVal（イディオシンクラティック・リスク）としております。

ヒストリカル・シミュレーション法とは、現在のポートフォリオに対して過去一定期間内で実際に起きた市場変動をあてはめた場合に発生すると推定される損益をシミュレーションしてVaR・Valを算出する手法です。この手法は市場変動の特性を直接的に反映させることが可能となること、オプション性のリスクを精緻に計測できること等が特徴です。一方で、VaR・Valは過去の相場変動をベースに統計的に算出した一定の発生確率での市場リスク量を計測しており、通常では考えられないほど市場環境が激変する状況下におけるリスクは捕捉できない場合があります。

(ニ) 市場リスクに係る定量的情報

() トレーディング業務の市場リスク量

当社グループの平成23年3月末のトレーディング業務の連結ベースの市場リスク量は全体で181億円となります。

() バンキング業務の市場リスク量

当社グループの平成23年3月末のバンキング業務（除く政策投資株式）の連結ベースの市場リスク量は全体で5,599億円となります。なお、バンキング業務（除く政策投資株式）においては金利リスクの適切な捕捉が重要であるため、コア預金、貸出・預金のプリペイメントを適切に計測するための仮定を以下のように定めて管理を行っております。

契約上満期の定めのない預金については、商品毎の残高推移データを用いた統計的な分析結果、預金金利見通しや経営判断などを考慮し、その一部（いわゆるコア預金）について最長5年（平均約2年半）に満期を振り分け、金利リスクを認識しております。コア預金額や満期の振り分け方法については定期的に見直しを行っております。一方、契約上満期の定めのある預金や貸出は、満期以前に返済もしくは解約されることがありますが、こうしたリスクについては、金利状況や返済・解約実績などを踏まえた統計的な分析から中途解約率を推計するなど、金利リスクへの反映を図っております。

() 政策投資株式リスク

平成23年3月末時点の政策投資株式（公開銘柄）に対しては、TOPIXが1ポイント変化した場合、時価総額は当社グループ全体で40億円変動すると把握しております。

(ホ) バック・テスト

当社では、市場リスク計測モデルの正確性を検証するために、モデルが算出した保有期間1日のVaRと日次の仮想損益を比較するバック・テストを行っております。

バック・テストでは、このほかに、市場リスク計測モデルの使用する前提条件の妥当性に関する検証などを行い、使用している市場リスクモデルの特性を多角的に把握することで、その正確性の確保に努めております。

トレーディング業務における平成22年度の営業日を対象とした1年間のバック・テストの結果は、実際の損失がVaRを超過した回数で0回となっております（平成21年度も0回）。

超過回数は4回以内に収まっているため、当社グループ各社の使用しているVaRの計測モデルは、十分な精度により市場リスクを計測しているものと考えられます。

資金調達に係る流動性リスクの管理

当社グループの主要なグループ会社では、円貨・外貨のそれぞれについて、資金調達の構成内容や資金繰りギャップの管理、コミットメントライン等の資金流動性を供給する商品の管理及び資金流動性維持のための準備資産の管理等を行い、適正な資金流動性の確保に努めております。

具体的には、取締役会は、流動性リスク管理の枠組みを定めるとともに、資金繰りの逼迫度に応じたステージ運営及び各ステージにおける管理を実施しております。流動性リスク管理部門は、他部門から独立して牽制機能が発揮できる体制とし、資金繰り逼迫度合いの判定、限度枠遵守状況のモニタリング等を行い、ALM委員会や取締役会等に報告しております。資金繰り管理部門は、適切な資金繰り運営・管理を行い、流動性リスク管理部門に対し、定期的に資金繰り状況及び予測、流動性リスクの状況を報告するとともに、ALM委員会等にも定期的に報告しております。

(4) 金融商品の時価等に関する事項についての補足説明

金融商品の時価には、市場価格に基づく価額のほか、市場価格がない場合には合理的に算定された価額が含まれております。当該価額の算定においては一定の前提条件等を採用しているため、異なる前提条件等によった場合、当該価額が異なることもあります。

2 金融商品の時価等に関する事項

平成23年3月31日における連結貸借対照表計上額、時価及びこれらの差額は、次のとおりであります。なお、時価を把握することが極めて困難と認められる非上場株式等は、次表には含めておりません（（注2）参照）。

	連結貸借対照表 計上額(百万円)	時価 (百万円)	差額 (百万円)
(1) 現金預け金	10,406,053	10,406,053	
(2) コールローン及び買入手形	361,123	361,123	
(3) 買現先勘定	4,997,138	4,997,138	
(4) 債券貸借取引支払保証金	3,621,210	3,621,210	
(5) 買入金銭債権（*1）	2,700,617	2,726,667	26,050
(6) 特定取引資産	6,308,170	6,308,170	
(7) 金銭の信託	357,159	357,159	
(8) 有価証券			
満期保有目的の債券	2,281,921	2,288,556	6,635
その他有価証券	66,790,549	66,790,549	
(9) 貸出金	79,995,024		
貸倒引当金（*1）	901,822		
	79,093,202	79,854,463	761,260
(10) 外国為替（*1）	1,140,201	1,140,201	
資産計	178,057,347	178,851,294	793,946
(1) 預金	124,144,337	124,205,949	61,612
(2) 譲渡性預金	10,961,012	10,965,010	3,998
(3) コールマネー及び売渡手形	2,311,428	2,311,428	
(4) 売現先勘定	12,385,585	12,385,585	
(5) 債券貸借取引受入担保金	2,102,757	2,102,757	
(6) コマーシャル・ペーパー	101,688	101,688	
(7) 特定取引負債	2,850,057	2,850,057	
(8) 借入金	8,895,546	8,936,028	40,482
(9) 外国為替	685,309	685,309	
(10) 短期社債	436,967	436,967	
(11) 社債	6,438,685	6,529,537	90,852
(12) 信託勘定借	1,459,108	1,459,108	
負債計	172,772,485	172,969,429	196,944
デリバティブ取引（*2）			
ヘッジ会計が適用されていないもの	281,871	281,871	
ヘッジ会計が適用されているもの	130,692	130,692	
デリバティブ取引計	412,563	412,563	

（*1） 貸出金に対応する一般貸倒引当金及び個別貸倒引当金を控除しております。なお、貸出金以外の科目については、対応する貸倒引当金の重要性が乏しいため、連結貸借対照表計上額にて計上しております。

（*2） 特定取引資産・負債及びその他資産・負債に計上しているデリバティブ取引を一括して表示しております。デリバティブ取引によって生じた正味の債権・債務は純額で表示しております。

(注1) 金融商品の時価の算定方法

資産

(1) 現金預け金

満期のない預け金については、時価は帳簿価額と近似していることから、当該帳簿価額を時価としております。満期のある預け金については、残存期間が短期間（1年以内）の取引が大半を占めており、時価は帳簿価額と近似していることから、当該帳簿価額を時価としております。

(2) コールローン及び買入手形、(3) 買現先勘定、及び(4) 債券貸借取引支払保証金

これらは、約定期間が短期間（1年以内）の取引が大半を占めており、時価は帳簿価額と近似していることから、当該帳簿価額を時価としております。

(5) 買入金銭債権

買入金銭債権については、取引金融機関から提示された価格、あるいは合理的な見積りに基づく合理的に算定された価額を用いて評価しております。また、これらに該当しない買入金銭債権については、債権の性質上、時価は帳簿価額と近似していることから、当該帳簿価額を時価としております。

(6) 特定取引資産

トレーディング目的で保有している債券等の有価証券については、取引所の価格又は取引金融機関から提示された価格によっております。

(7) 金銭の信託

有価証券運用を主目的とする単独運用の金銭の信託の信託財産の構成物である有価証券については、取引金融機関から提示された価格によっております。

なお、保有目的毎の金銭の信託に関する注記事項については「（金銭の信託関係）」に記載してあります。

(8) 有価証券

株式は取引所の価格、債券は取引所の価格又は取引金融機関から提示された価格によっております。投資信託は、公表されている基準価格によっております。

国内外の銀行連結子会社及び信託銀行連結子会社の保証付私募債は、債務不履行リスク、担保・保証による回収額及び保証料を反映した将来キャッシュ・フローを見積り、評価日時点の市場利子率に一定の調整を加えた金利で割り引いた現在価値を時価としております。

「有価証券」に含まれる変動利付国債は、実務対応報告第25号「金融資産の時価の算定に関する実務上の取扱い」（平成20年10月28日 企業会計基準委員会）に従い、昨今の市場環境を踏まえた検討の結果、当連結会計年度末において市場価格を時価とみなせない状態にあると考えられるため、主要なグループ会社は合理的に算定された価額による評価を行っております。

変動利付国債の合理的に算定された価額は、国債の利回り等から見積もった将来キャッシュ・フローを、同利回りに基づく割引率に、内包されるオプション価値及び過去の市場実績に基づいた流動性プレミアムを考慮して割り引くことにより算定しております。

また、証券化商品のうち、企業向け貸出資産を裏付資産とした証券化商品の一部については、裏付資産を分析し、倒産確率、期限前償還率等を用いて将来キャッシュ・フローを見積り、過去の市場実績等に基づいた流動性プレミアムを加味した利回りにより割り引いた価格と、外部業者（ブローカー又は情報ベンダー）より入手した価格の双方を勘案して算出した価額を時価としております。その他の証券化商品については、同種商品間の価格比較、同一銘柄の価格推移時系列比較、市場公表指標との整合分析等、定期的な状況確認を踏まえ、外部業者から入手する価格に基づき算出した価額を時価としております。

なお、保有目的毎の有価証券に関する注記事項については「（有価証券関係）」に記載してあります。

(9) 貸出金

貸出金については、貸出金の種類及び内部格付、期間に基づく区分毎に、債務不履行リスク及び担保・保証による回収見込額を反映した将来キャッシュ・フローを見積り、評価日時点の市場利子率に一定の調整を加えた金利で割り引いた現在価値を時価としております。なお、個人向けの住宅ローン等のうち、変動金利によるものは、貸出先の信用状態が実行後大きく異なっていない限り、時価は帳簿価額と近似していることから、当該帳簿価額を時価としております。

また、破綻先、実質破綻先及び破綻懸念先に対する債権等については、将来キャッシュ・フローの現在価値又は担保・保証による回収見込額等に基づいて貸倒見積高を算定しており、時価は帳簿価額から現在の貸倒見積高を控除した金額に近似していることから、当該価額を時価としております。また、金利スワップの特例処理の対象とされた貸出金については、当該金利スワップの時価を反映しております。

(10) 外国為替

外国為替は、他の銀行に対する外貨預け金（外国他店預け）、外国為替関連の短期貸付金（外国他店貸）、輸出手形・旅行小切手等（買入外国為替）、輸入手形による手形貸付（取立外国為替）であります。これらは、満期のない預け金、又は約定期間が短期間（1年以内）の取引が大半を占めており、それぞれ時価は帳簿価額と近似していることから、当該帳簿価額を時価としております。

負債

(1) 預金、及び (2) 譲渡性預金

要求払預金については、連結決算日に要求された場合の支払額（帳簿価額）を時価とみなしております。また、定期預金のうち、変動金利によるものは、短期間で市場金利を反映するため、時価は帳簿価額と近似していることから、当該帳簿価額を時価としております。固定金利によるものの大半は、一定の期間毎に区分した将来キャッシュ・フローを新規に預金を受け入れる際に使用する利率で割り引いた現在価値を時価としております。

(3) コールマネー及び売渡手形、(4) 売現先勘定、(5) 債券貸借取引受入担保金、及び(6) コマーシャル・ペーパー

これらは、約定期間が短期間（1年以内）の取引が大半を占めており、時価は帳簿価額と近似していることから、当該帳簿価額を時価としております。

(7) 特定取引負債

トレーディング目的で売付けしている債券等の有価証券については、取引所の価格又は取引金融機関から提示された価格によっております。

(8) 借入金

借入金のうち、変動金利によるものは、短期間で市場金利を反映し、また、当社及び連結子会社の信用状態は実行後大きく異なっていないことから、時価は帳簿価額と近似していると考えられるため、当該帳簿価額を時価としております。固定金利によるものは、一定の期間毎に区分した当該借入金の将来キャッシュ・フローを当社あるいは連結子会社のプレミアムを加味した同様の借入において想定される利率で割り引いた現在価値を時価としております。また、金利スワップの特例処理の対象とされた借入金については、当該金利スワップの時価を反映しております。

(9) 外国為替

外国為替のうち、他の銀行から受け入れた外貨預り金及び非居住者円預り金は満期のない預り金（外国他店預り）であり、また、外国為替関連の短期借入金（外国他店借）は約定期間が短期間（1年以内）であります。これらの時価は帳簿価額と近似していることから、当該帳簿価額を時価としております。

(10) 短期社債

短期社債は、約定期間が短期間（1年以内）であり、時価は帳簿価額と近似していることから、当該帳

簿価額を時価としております。

(11) 社債

当社及び連結子会社の発行する社債の時価は、市場価格によっております。一部の社債は、将来キャッシュ・フローを同様の社債を発行した場合に適用されると考えられる利率で割り引いた現在価値を時価としております。市場価格がない社債のうち、変動金利によるものは、短期間で市場金利を反映し、また、当社及び連結子会社の信用状態は実行後大きく異なっていないことから、時価は帳簿価額と近似していると考えられるため、当該帳簿価額を時価としております。固定金利によるものは、当該社債の将来キャッシュ・フローを当社あるいは連結子会社のプレミアムを加味した同様の社債において想定される利率で割り引いた現在価値を時価としております。また、金利スワップの特例処理の対象とされた社債については、当該金利スワップの時価を反映しております。

(12) 信託勘定借

信託勘定借は、満期のない預り金であり、時価は帳簿価額と近似していることから、当該帳簿価額を時価としております。

デリバティブ取引

デリバティブ取引については、「(デリバティブ取引関係)」に記載しております。

(注2) 時価を把握することが極めて困難と認められる金融商品は次のとおりであり、金融商品の時価情報の「資産(8) その他有価証券」には含まれておりません。

区 分	連結貸借対照表計上額(百万円)
非上場株式(*1)(*2)	1,138,586
組合出資金等(*2)(*3)	185,009
その他(*2)	1,827
合 計	1,325,423

(*1) 非上場株式については、市場価格がなく、時価を把握することが極めて困難と認められることから時価開示の対象とはしておりません。

(*2) 当連結会計年度において、非上場株式等について12,182百万円減損処理を行っております。

(*3) 組合出資金等は、主に、匿名組合、投資事業組合等であります。これらは市場価格がなく、時価を把握することが極めて困難と認められるものであり、時価開示の対象とはしておりません。

(注3) 金銭債権及び満期のある有価証券の連結決算日後の償還予定額

	1年以内 (百万円)	1年超 3年以内 (百万円)	3年超 5年以内 (百万円)	5年超 7年以内 (百万円)	7年超 10年以内 (百万円)	10年超 (百万円)
有価証券(*1)(*2)	14,938,388	14,871,771	21,859,059	2,305,312	5,395,965	6,441,107
満期保有目的の債券	789,840	1,211,269	294,956	114,718	304,167	501,506
国債	435,154	342,069	190,063	24		
地方債	19,138	3,528				
社債	99,803	54,681				
外国債券	235,611	810,740	88,316	262	2,449	
その他	133	250	16,577	114,430	301,717	501,506
その他有価証券のうち 満期があるもの	14,148,548	13,660,502	21,564,102	2,190,594	5,091,798	5,939,600
国債	11,945,148	9,417,088	17,163,465	533,539	3,428,533	1,486,799
地方債	27,738	33,656	28,924	61,738	47,767	453
社債	425,519	1,254,345	930,789	324,047	229,914	759,142
外国債券	1,746,376	2,927,757	3,098,461	1,111,573	1,208,578	3,520,067
その他	3,765	27,655	342,462	159,694	177,003	173,136
貸出金(*1)(*3)	34,888,332	14,852,547	9,811,549	3,884,219	3,839,300	11,608,821
合計	49,826,721	29,724,319	31,670,608	6,189,532	9,235,266	18,049,928

(*1) 償還予定額につきましては、連結貸借対照表計上額にて記載しております。

(*2) 有価証券には、「買入金銭債権」中の信託受益権等が含まれております。

(*3) 貸出金のうち、破綻先、実質破綻先及び破綻懸念先に対する債権等、償還予定額が見込めない1,110,253百万円は含めておりません。

(注4) 定期預金、譲渡性預金及びその他の有利子負債の連結決算日後の返済予定額

	1年以内 (百万円)	1年超 3年以内 (百万円)	3年超 5年以内 (百万円)	5年超 7年以内 (百万円)	7年超 10年以内 (百万円)	10年超 (百万円)
定期預金及び譲渡性預金 (*1)	49,341,639	8,873,407	1,471,326	79,873	81,422	1,938
借入金(*1)(*2) (*3)	6,742,790	607,542	708,307	176,495	293,745	366,666
社債(*1)(*2)	799,687	1,601,511	856,972	1,544,471	857,176	778,866
合計	56,884,117	11,082,461	3,036,606	1,800,839	1,232,344	1,147,470

(*1) 返済予定額につきましては、連結貸借対照表計上額にて記載しております。

(*2) 借入金・社債のうち、返済・償還期限の定めのない借入金・社債につきましては、「10年超」に記載しております。

(*3) 当連結会計年度末において再割引手形の残高はございません。

[前へ](#) [次へ](#)

(有価証券関係)

前連結会計年度

- 1 連結貸借対照表の「有価証券」のほか、「特定取引資産」中の商品有価証券、特定取引有価証券及び短期社債等、「現金預け金」中の譲渡性預け金、並びに「買入金銭債権」中の信託受益権等も含めて記載しております。
- 2 「子会社株式及び関連会社株式」については、財務諸表における注記事項として記載しております。

1 売買目的有価証券(平成22年3月31日現在)

	当連結会計年度の損益に 含まれた評価差額(百万円)
売買目的有価証券	96,203

2 満期保有目的の債券(平成22年3月31日現在)

	種類	連結貸借対照表 計上額(百万円)	時価(百万円)	差額(百万円)
時価が連結貸借対照 表計上額を超えるもの	債券	1,240,439	1,260,508	20,068
	国債	977,342	993,314	15,972
	地方債	42,348	42,933	585
	社債	220,748	224,259	3,511
	その他	1,766,370	1,830,882	64,512
	外国債券	694,855	703,247	8,391
	その他	1,071,515	1,127,635	56,120
	小計	3,006,810	3,091,391	84,580
時価が連結貸借対照 表計上額を超えないもの	債券			
	国債			
	地方債			
	社債			
	その他	410,985	409,188	1,796
	外国債券	327,130	325,476	1,653
	その他	83,855	83,712	142
	小計	410,985	409,188	1,796
合計		3,417,795	3,500,580	82,784

3 その他有価証券(平成22年3月31日現在)

	種類	連結貸借対照表 計上額(百万円)	取得原価(百万円)	差額(百万円)
連結貸借対照表計上 額が取得原価を超え るもの	株式	2,763,694	1,779,877	983,817
	債券	21,054,440	20,880,506	173,933
	国債	17,401,873	17,288,254	113,618
	地方債	267,821	259,673	8,148
	社債	3,384,744	3,332,578	52,166
	その他	8,038,084	7,796,893	241,191
	外国株式	281,904	208,097	73,806
	外国債券	7,308,743	7,175,905	132,837
	その他	447,437	412,889	34,547
	小計	31,856,219	30,457,277	1,398,942
連結貸借対照表計上 額が取得原価を超え ないもの	株式	1,513,668	1,815,714	302,045
	債券	22,322,252	22,379,076	56,824
	国債	21,346,172	21,379,879	33,706
	地方債	13,077	13,144	67
	社債	963,001	986,052	23,050
	その他	4,714,220	4,941,586	227,365
	外国株式	669	896	227
	外国債券	3,393,843	3,449,404	55,560
	その他	1,319,708	1,491,286	171,578
	小計	28,550,141	29,136,377	586,235
合計		60,406,360	59,593,654	812,706

(注) 上記の差額のうち、組込デリバティブを一体処理したこと等により損益に反映させた額は14,165百万円(費用)であります。

4 当連結会計年度中に売却したその他有価証券(自平成21年4月1日至平成22年3月31日)

	売却額 (百万円)	売却益の合計額 (百万円)	売却損の合計額 (百万円)
株式	539,219	165,694	73,069
債券	53,548,863	120,817	39,989
国債	52,913,944	118,341	38,116
地方債	202,872	197	291
社債	432,046	2,278	1,581
その他	20,505,327	140,185	108,190
外国株式	130,858	13,040	16,229
外国債券	20,077,838	107,411	73,712
その他	296,630	19,734	18,248
合計	74,593,410	426,697	221,250

5 保有目的を変更した有価証券

一部の12月決算在外子会社において、米国財務会計基準審議会基準書第115号「特定の負債証券及び持分証券への投資の会計処理」に従い、平成21年2月28日に、従来、「その他有価証券」に区分していた証券化商品を時価(112,356百万円)により、「満期保有目的の債券」の区分に変更しております。

この変更は、満期まで保有する能力と意思があることから、「満期保有目的の債券」に区分することがより適切であると判断したため、行ったものであります。

その他有価証券から満期保有目的の債券へ変更したもの(平成22年3月31日現在)

	時価 (百万円)	連結貸借対照表計上額 (百万円)	連結貸借対照表に計上された その他有価証券評価差額金の額 (百万円)
その他(買入金銭債権)	134,230	113,063	41,975

6 当連結会計年度前に保有目的を変更した有価証券

(1) 売買目的有価証券から満期保有目的の債券へ変更したもの(平成22年3月31日現在)

	時価 (百万円)	連結貸借対照表 計上額 (百万円)	保有目的を変更しなかったとした 場合の影響額	
			損益 (百万円)	評価・換算差額等 (百万円)
外国債券	400,466	402,010	10,069	1,165

(注) 1 時価は、当連結会計年度末日における市場価格等に基づいております。

2 損益は、当連結会計年度におけるものであります。

(2) 売買目的有価証券からその他有価証券へ変更したもの(平成22年3月31日現在)

	連結貸借対照表 計上額 (百万円)	保有目的を変更しなかったとした 場合の影響額	
		損益 (百万円)	評価・換算差額等 (百万円)
国債	113,600	6,455	4,479
外国債券	72,886	4,908	180

(注) 1 連結貸借対照表計上額は、当連結会計年度末日における市場価格等に基づいております。

2 損益は、当連結会計年度におけるものであります。

(3) その他有価証券から満期保有目的の債券へ変更したもの(平成22年3月31日現在)

	時価 (百万円)	連結貸借対照表計上額 (百万円)	連結貸借対照表に計上された その他有価証券評価差額金の額 (百万円)
その他(買入金銭債権)	1,007,126	972,327	72,076

7 減損処理を行った有価証券

その他有価証券で時価のあるもののうち、当該有価証券の時価が取得原価に比べて著しく下落しており、時価が取得原価まで回復する見込みがあると認められないものについては、当該時価をもって連結貸借対照表計上額とするとともに、評価差額を当連結会計年度の損失として処理(以下「減損処理」という)しております。

当連結会計年度における減損処理額は、時価を把握することが極めて困難と認められるものも含め、79,526百万円(うち、株式40,991百万円、債券その他38,535百万円)であります。

また、時価が「著しく下落した」と判断する基準は、予め定めている資産の自己査定基準に有価証券の発行会社の区分毎に次のとおり定めております。

破綻先、実質破綻先、破綻懸念先	時価が取得原価に比べて下落
要注意先	時価が取得原価に比べて30%以上下落
正常先	時価が取得原価に比べて50%以上下落

なお、破綻先とは、破産、特別清算、手形交換所における取引停止処分等、法的・形式的に経営破綻の事実が発生している発行会社、実質破綻先とは、実質的に経営破綻に陥っている発行会社、破綻懸念先とは、今後、経営破綻に陥る可能性が大きいと認められる発行会社であります。要注意先とは、今後の管理に注意を要する発行会社であります。正常先とは、上記破綻先、実質破綻先、破綻懸念先及び要注意先以外の発行会社であります。

当連結会計年度

- 1 連結貸借対照表の「有価証券」のほか、「特定取引資産」中の商品有価証券、特定取引有価証券及び短期社債等、「現金預け金」中の譲渡性預け金、並びに「買入金銭債権」中の信託受益権等も含めて記載しております。
- 2 「子会社株式及び関連会社株式」については、財務諸表における注記事項として記載しております。

1 売買目的有価証券(平成23年3月31日現在)

	当連結会計年度の損益に含まれた評価差額(百万円)
売買目的有価証券	4,518

2 満期保有目的の債券(平成23年3月31日現在)

	種類	連結貸借対照表計上額(百万円)	時価(百万円)	差額(百万円)
時価が連結貸借対照表計上額を超えるもの	債券	1,140,645	1,149,825	9,180
	国債	967,312	974,891	7,579
	地方債	22,666	22,845	178
	社債	150,666	152,088	1,422
	その他	1,362,814	1,402,127	39,312
	外国債券	694,799	701,968	7,168
	その他	668,014	700,159	32,144
	小計	2,503,459	2,551,952	48,492
時価が連結貸借対照表計上額を超えないもの	債券	3,818	3,798	19
	国債			
	地方債			
	社債	3,818	3,798	19
	その他	792,291	778,668	13,623
	外国債券	442,658	432,964	9,693
	その他	349,633	345,703	3,929
	小計	796,109	782,467	13,642
合計		3,299,569	3,334,419	34,850

3 その他有価証券(平成23年3月31日現在)

	種類	連結貸借対照表 計上額(百万円)	取得原価(百万円)	差額(百万円)
連結貸借対照表計上 額が取得原価を超え るもの	株式	1,979,726	1,266,206	713,520
	債券	23,217,050	23,035,704	181,345
	国債	19,882,442	19,763,904	118,538
	地方債	190,168	183,589	6,578
	社債	3,144,438	3,088,210	56,228
	その他	7,127,804	6,898,165	229,639
	外国株式	280,849	197,078	83,771
	外国債券	6,186,624	6,090,972	95,651
	その他	660,330	610,113	50,216
	小計	32,324,581	31,200,076	1,124,505
連結貸借対照表計上 額が取得原価を超え ないもの	株式	1,586,631	2,018,854	432,223
	債券	24,881,425	24,991,941	110,515
	国債	24,092,132	24,186,735	94,602
	地方債	10,110	10,119	9
	社債	779,181	795,085	15,904
	その他	8,405,879	8,660,012	254,133
	外国株式	1,384	1,496	111
	外国債券	7,450,885	7,593,344	142,459
	その他	953,609	1,065,171	111,562
	小計	34,873,936	35,670,808	796,872
合計		67,198,517	66,870,884	327,632

(注) 上記の差額のうち、組込デリバティブを一体処理したこと等により損益に反映させた額は5,108百万円(費用)であります。

4 当連結会計年度中に売却したその他有価証券(自平成22年4月1日至平成23年3月31日)

	売却額 (百万円)	売却益の合計額 (百万円)	売却損の合計額 (百万円)
株式	441,076	55,085	45,371
債券	59,091,027	163,486	24,080
国債	58,604,995	157,546	23,761
地方債	267,463	3,362	195
社債	218,568	2,576	123
その他	18,432,802	209,920	89,792
外国株式	3,894	372	131
外国債券	18,110,632	201,598	80,523
その他	318,275	7,949	9,136
合計	77,964,907	428,491	159,244

5 減損処理を行った有価証券

有価証券(売買目的有価証券を除く)で時価のあるもののうち、当該有価証券の時価が取得原価に比べて著しく下落したものについては、当連結会計年度末において時価が取得原価まで回復する見込みがないと判断し、当該時価をもって連結貸借対照表計上額とするとともに、評価差額を当連結会計年度の損失として処理(以下「減損処理」という)しております。

当連結会計年度における減損処理額は、68,861百万円(うち、株式57,550百万円、債券その他 11,311百万円)であります。

また、時価が「著しく下落した」と判断する基準は、予め定めている資産の自己査定基準に有価証券の発行会社の区分毎に次のとおり定めております。

破綻先、実質破綻先、破綻懸念先	時価が取得原価に比べて下落
要注意先	時価が取得原価に比べて30%以上下落
正常先	時価が取得原価に比べて50%以上下落

なお、破綻先とは、破産、特別清算、手形交換所における取引停止処分等、法的・形式的に経営破綻の事実が発生している発行会社、実質破綻先とは、実質的に経営破綻に陥っている発行会社、破綻懸念先とは、今後、経営破綻に陥る可能性が大きいと認められる発行会社であります。要注意先とは、今後の管理に注意を要する発行会社であります。正常先とは、上記破綻先、実質破綻先、破綻懸念先及び要注意先以外の発行会社であります。

(金銭の信託関係)

前連結会計年度

1 運用目的の金銭の信託 (平成22年3月31日現在)

	連結貸借対照表計上額 (百万円)	当連結会計年度の損益に含まれた評価差額 (百万円)
運用目的の金銭の信託	49,529	44

2 その他の金銭の信託(運用目的及び満期保有目的以外) (平成22年3月31日現在)

	連結貸借対照表 計上額(百万円)	取得原価(百万円)	差額(百万円)	うち連結貸借対照 表計上額が取得原 価を超えるもの (百万円)	うち連結貸借対照 表計上額が取得原 価を超えないもの (百万円)
その他の金銭の 信託	313,259	312,767	492	492	0

(注) 「うち連結貸借対照表計上額が取得原価を超えるもの」「うち連結貸借対照表計上額が取得原価を超えないもの」はそれぞれ「差額」の内訳であります。

当連結会計年度

1 運用目的の金銭の信託 (平成23年3月31日現在)

	連結貸借対照表計上額 (百万円)	当連結会計年度の損益に含まれた評価差額 (百万円)
運用目的の金銭の信託	50,905	273

2 満期保有目的の金銭の信託 (平成23年3月31日現在)

該当ありません。

3 その他の金銭の信託(運用目的及び満期保有目的以外) (平成23年3月31日現在)

	連結貸借対照表 計上額(百万円)	取得原価(百万円)	差額(百万円)	うち連結貸借対照 表計上額が取得原 価を超えるもの (百万円)	うち連結貸借対照 表計上額が取得原 価を超えないもの (百万円)
その他の金銭の 信託	306,253	306,031	222	381	159

(注) 「うち連結貸借対照表計上額が取得原価を超えるもの」「うち連結貸借対照表計上額が取得原価を超えないもの」はそれぞれ「差額」の内訳であります。

(その他有価証券評価差額金)

前連結会計年度

その他有価証券評価差額金(平成22年3月31日現在)

連結貸借対照表に計上されている「その他有価証券評価差額金」の内訳は、次のとおりであります。

	金額(百万円)
評価差額	671,524
その他有価証券	831,905
その他の金銭の信託	492
「その他有価証券」から「満期保有目的の債券」の区分に変更した有価証券	160,872
繰延税金負債	274,831
その他有価証券評価差額金(持分相当額調整前)	396,693
少数株主持分相当額	17,001
持分法適用会社が所有するその他有価証券に係る評価差額金のうち親会社持分相当額	10,204
その他有価証券評価差額金	403,490

(注) 1 評価差額からは、組込デリバティブを一体処理したこと等により損益に反映させた額14,165百万円(費用)を除いております。

2 評価差額には、組合等の構成資産であるその他有価証券に係る評価差額5,033百万円(益)を含めております。

当連結会計年度

その他有価証券評価差額金(平成23年3月31日現在)

連結貸借対照表に計上されている「その他有価証券評価差額金」の内訳は、次のとおりであります。

	金額(百万円)
評価差額	215,815
その他有価証券	335,744
その他の金銭の信託	222
「その他有価証券」から「満期保有目的の債券」の区分に変更した有価証券	120,151
繰延税金負債	129,443
その他有価証券評価差額金(持分相当額調整前)	86,372
少数株主持分相当額	15,602
持分法適用会社が所有するその他有価証券に係る評価差額金のうち親会社持分相当額	11,208
その他有価証券評価差額金	90,765

(注) 1 評価差額からは、組込デリバティブを一体処理したこと等により損益に反映させた額5,108百万円(費用)を除いております。

2 評価差額には、組合等の構成資産であるその他有価証券に係る評価差額3,003百万円(益)を含めております。

[前へ](#) [次へ](#)

(デリバティブ取引関係)

前連結会計年度

1 ヘッジ会計が適用されていないデリバティブ取引

ヘッジ会計が適用されていないデリバティブ取引について、取引の対象物の種類毎の連結決算日における契約額又は契約において定められた元本相当額、時価及び評価損益並びに当該時価の算定方法は、次のとおりであります。なお、契約額等については、その金額自体がデリバティブ取引に係る市場リスクを示すものではありません。

(1) 金利関連取引(平成22年3月31日現在)

区分	種類		契約額等 (百万円)	契約額等のうち 1年超のもの (百万円)	時価 (百万円)	評価損益 (百万円)
金融商品取引所	金利先物	売建	3,504,475	1,752,544	3,523	3,523
		買建	4,818,330	3,652,210	10,116	10,116
	金利オプション	売建	3,702,241		1,458	23
		買建	3,225,731	2,059	1,700	628
店頭	金利先渡契約	売建	11,873,323	58,612	1,580	1,580
		買建	13,753,954	58,612	1,375	1,375
	金利スワップ	受取固定・ 支払変動	237,364,867	174,788,918	4,966,602	4,966,602
		受取変動・ 支払固定	243,238,512	175,312,343	4,611,745	4,611,745
		受取変動・ 支払変動	31,932,056	21,693,203	15,829	15,829
		受取固定・ 支払固定	546,982	501,352	7,620	7,620
	金利スワップ ション	売建	60,424,650	42,495,253	574,894	78,660
		買建	41,875,553	22,055,201	582,882	102,066
	その他	売建	4,876,261	4,145,059	29,010	11,337
		買建	3,026,224	2,354,933	28,134	16,948
合計					332,372	353,430

(注) 1 上記取引については時価評価を行い、評価損益を連結損益計算書に計上しております。

2 時価の算定

取引所取引については、東京金融取引所等における最終の価格によっております。

店頭取引については、割引現在価値やオプション価格計算モデル等により算定しております。

(2) 通貨関連取引(平成22年3月31日現在)

区分	種類		契約額等 (百万円)	契約額等のうち 1年超のもの (百万円)	時価 (百万円)	評価損益 (百万円)
金融商品取引所	通貨先物	売建	23,621		147	147
		買建	11,292		18	18
店頭	通貨スワップ		29,938,521	24,646,597	56,671	56,671
	為替予約	売建	21,980,871	418,810	88,063	88,063
		買建	38,977,196	1,139,008	4,128	4,128
	通貨オプション	売建	8,995,119	4,765,173	432,895	13,795
		買建	8,385,822	4,615,271	612,234	285,118
合計					38,859	130,844

(注) 1 上記取引については時価評価を行い、評価損益を連結損益計算書に計上しております。

2 時価の算定

割引現在価値やオプション価格計算モデル等により算定しております。

(3) 株式関連取引(平成22年3月31日現在)

区分	種類		契約額等 (百万円)	契約額等のうち 1年超のもの (百万円)	時価 (百万円)	評価損益 (百万円)
金融商品取引所	株式指数先物	売建	589,812		47,820	47,820
		買建	63,922		828	828
	株式指数オプション	売建	187,032	49,371	12,491	1,221
		買建	225,035	42,955	11,853	2,523
店頭	有価証券店頭オプション	売建	406,087	232,602	44,961	3,572
		買建	261,416	141,348	31,136	2,332
	有価証券店頭指数等スワップ	株価指数変化率受取・金利支払	124,539	123,337	7,165	7,165
		金利受取・株価指数変化率支払	57,108	52,218	7,011	7,011
	有価証券店頭指数等先渡取引	売建	3,931		289	289
		買建	3,809		283	283
	合計					61,615

(注) 1 上記取引については時価評価を行い、評価損益を連結損益計算書に計上しております。

2 時価の算定

取引所取引については、東京証券取引所等における最終の価格によっております。

店頭取引については、割引現在価値やオプション価格計算モデル等により算定しております。

(4) 債券関連取引(平成22年3月31日現在)

区分	種類		契約額等 (百万円)	契約額等のうち 1年超のもの (百万円)	時価 (百万円)	評価損益 (百万円)
金融商品取引所	債券先物	売建	1,042,629	147,298	3,504	3,504
		買建	923,675	63,767	1,265	1,265
	債券先物 オプション	売建	323,792	12,501	773	264
		買建	267,103	67,779	937	4
店頭	債券店頭 オプション	売建	378,429	327,849	720	1,730
		買建	197,338	151,699	354	89
	債券店頭 スワップ	受取変動・ 支払固定	3,000	3,000	55	55
		受取変動・ 支払変動	132,000	132,000	2,781	2,781
合計					799	1,492

(注) 1 上記取引については時価評価を行い、評価損益を連結損益計算書に計上しております。

2 時価の算定

取引所取引については、東京証券取引所等における最終の価格によっております。

店頭取引については、割引現在価値やオプション価格計算モデル等により算定しております。

(5) 商品関連取引(平成22年3月31日現在)

区分	種類		契約額等 (百万円)	契約額等のうち 1年超のもの (百万円)	時価 (百万円)	評価損益 (百万円)
金融商品取引所	商品先物	売建	40,278	18,626	3,401	3,401
		買建	82,247	32,618	6,076	6,076
	商品オプション	売建	58,297	23,057	2,295	1,242
		買建	36,540	16,161	3,950	31
店頭	商品スワップ	商品指数変化率 受取・短期変動 金利支払	327,855	178,505	54,619	54,619
		短期変動金利 受取・商品指数 変化率支払	261,089	165,355	109,097	109,097
	商品オプション	売建	278,104	129,442	28,050	26,100
		買建	284,245	127,766	24,408	22,728
合計					55,165	55,054

(注) 1 上記取引については時価評価を行い、評価損益を連結損益計算書に計上しております。

2 時価の算定

取引所取引については、国際石油取引所等における最終の価格によっております。

店頭取引については、取引対象物の価格、契約期間、その他当該取引に係る契約を構成する要素に基づき算定しております。

3 商品は主に石油に係るものであります。

(6) クレジットデリバティブ取引(平成22年3月31日現在)

区分	種類		契約額等 (百万円)	契約額等のうち 1年超のもの (百万円)	時価 (百万円)	評価損益 (百万円)
店頭	クレジット・ デフォルト・ オプション	売建	3,803,392	2,963,381	13,017	13,017
		買建	4,042,004	2,898,065	7,568	7,568
	トータル・レー ト・オブ・リ ターン・スワッ プ	売建				
		買建	25,701		8,799	8,799
合計					3,350	3,350

(注) 1 上記取引については時価評価を行い、評価損益を連結損益計算書に計上しております。

2 時価の算定

割引現在価値やオプション価格計算モデル等により算定しております。

3 「売建」は信用リスクの引受取引、「買建」は信用リスクの引渡取引であります。

(7) その他(平成22年3月31日現在)

区分	種類		契約額等 (百万円)	契約額等のうち 1年超のもの (百万円)	時価 (百万円)	評価損益 (百万円)
店頭	ウェザー・ デリバティブ	売建	19		1	0
		買建				
	地震 デリバティブ	売建	8,694	8,694	923	923
		買建	8,694	8,694	21	21
合計					903	902

(注) 1 上記取引については時価評価を行い、評価損益を連結損益計算書に計上しております。

2 時価の算定

オプション価格計算モデル等により算定しております。

2 ヘッジ会計が適用されているデリバティブ取引

ヘッジ会計が適用されているデリバティブ取引について、取引の対象物の種類毎、ヘッジ会計の方法別の連結決算日における契約額又は契約において定められた元本相当額及び時価並びに当該時価の算定方法は、次のとおりであります。なお、契約額等については、その金額自体がデリバティブ取引に係る市場リスクを示すものではありません。

(1) 金利関連取引(平成22年3月31日現在)

ヘッジ会計の方法	種類		主なヘッジ対象	契約額等 (百万円)	契約額等のうち 1年超のもの (百万円)	時価 (百万円)
原則的処理方法	金利スワップ	受取固定・ 支払変動	貸出金、預金等の 有利利息の金融 資産・負債	16,034,138	6,455,973	263,615
		受取変動・ 支払固定		3,554,535	2,194,409	90,212
		受取変動・ 支払変動		20,000	20,000	1,138
	金利先物			2,047,073	198,685	879
	その他			534,180	414,450	8,675
ヘッジ対象に係る損益を認識する方法	金利スワップ	受取固定・ 支払変動	その他有価証券 (債券)	6,863	6,863	407
		受取変動・ 支払固定		193,160	133,398	5,787
		受取固定・ 支払固定		101,836	95,906	6,254
金利スワップの特例処理	金利スワップ	受取固定・ 支払変動	貸出金、借入金、 社債等の有利利息の 金融資産・負債	184,082	134,500	(注) 3
		受取変動・ 支払固定		205,965	146,769	
	合計					184,971

(注) 1 業種別監査委員会報告第24号等に基づき、繰延ヘッジによっております。

2 時価の算定

取引所取引については、東京金融取引所等における最終の価格によっております。

店頭取引については、割引現在価値やオプション価格計算モデル等により算定しております。

3 金利スワップの特例処理によるものは、ヘッジ対象とされている貸出金、借入金及び社債等と一体として処理されているため、その時価は「(金融商品関係)」の当該科目の時価に含めて記載してあります。

(2) 通貨関連取引(平成22年3月31日現在)

ヘッジ会計の方法	種類	主なヘッジ対象	契約額等 (百万円)	契約額等のうち 1年超のもの (百万円)	時価 (百万円)
原則的処理 方法	通貨スワップ	外貨建の貸出 金、有価証券、 預金等	5,914,066	1,132,304	62,639
	為替予約		413,856		27,563
為替予約等の 振当処理	通貨スワップ	外貨建の借用 金	4,400	1,605	(注)3
	合計				90,202

- (注) 1 業種別監査委員会報告第25号等に基づき、繰延ヘッジによっております。
 2 時価の算定
 割引現在価値やオプション価格計算モデル等により算定しております。
 3 為替予約等の振当処理によるものは、ヘッジ対象とされている借入金と一体として処理されているため、その時価は「(金融商品関係)」の当該科目の時価に含めて記載しております。

(3) 株式関連取引(平成22年3月31日現在)

ヘッジ会計の方法	種類	主なヘッジ対象	契約額等 (百万円)	契約額等のうち 1年超のもの (百万円)	時価 (百万円)
原則的処理 方法	株式指数先物	その他有価証 券(その他)	373		7
	合計				7

- (注) 時価の算定
 東京証券取引所等における最終の価格によっております。

(4) 債券関連取引(平成22年3月31日現在)

ヘッジ会計の方法	種類	主なヘッジ対象	契約額等 (百万円)	契約額等のうち 1年超のもの (百万円)	時価 (百万円)
原則的処理 方法	債券店頭オプ ション	その他有価証 券(債券)	3,220,000		2,343
	合計				2,343

- (注) 時価の算定
 オプション価格計算モデル等により算定しております。

当連結会計年度

1 ヘッジ会計が適用されていないデリバティブ取引

ヘッジ会計が適用されていないデリバティブ取引について、取引の対象物の種類毎の連結決算日における契約額又は契約において定められた元本相当額、時価及び評価損益並びに当該時価の算定方法は、次のとおりであります。なお、契約額等については、その金額自体がデリバティブ取引に係る市場リスクを示すものではありません。

(1) 金利関連取引(平成23年3月31日現在)

区分	種類		契約額等 (百万円)	契約額等のうち 1年超のもの (百万円)	時価 (百万円)	評価損益 (百万円)
金融商品取引所	金利先物	売建	7,926,646	4,871,754	6,257	6,257
		買建	2,623,381	693,297	4,792	4,792
	金利オプション	売建	2,705,624	59,647	481	180
		買建	3,432,465	46,244	543	505
店頭	金利先渡契約	売建	26,917,083	174,826	5,206	5,206
		買建	27,147,366	174,826	5,711	5,711
	金利スワップ	受取固定・ 支払変動	289,280,010	214,383,005	5,092,195	5,092,195
		受取変動・ 支払固定	289,433,408	207,338,198	4,786,474	4,786,474
		受取変動・ 支払変動	32,312,796	25,203,032	80,132	80,132
		受取固定・ 支払固定	592,714	525,969	3,781	3,781
	金利スワップ ション	売建	134,979,985	87,942,493	1,350,833	229,253
		買建	131,650,476	86,194,001	1,224,407	110,324
	その他	売建	4,976,725	4,361,332	30,582	12,730
		買建	3,651,974	2,687,526	31,854	17,667
合計					267,526	278,300

(注) 1 上記取引については時価評価を行い、評価損益を連結損益計算書に計上しております。

2 時価の算定

取引所取引については、東京金融取引所等における最終の価格によっております。

店頭取引については、割引現在価値やオプション価格計算モデル等により算定しております。

(2) 通貨関連取引(平成23年3月31日現在)

区分	種類		契約額等 (百万円)	契約額等のうち 1年超のもの (百万円)	時価 (百万円)	評価損益 (百万円)
金融商品取引所	通貨先物	売建	28,841		137	137
		買建	12,035		0	0
店頭	通貨スワップ		30,207,055	22,613,871	57,745	57,745
	為替予約	売建	34,058,389	952,949	211,663	211,663
		買建	33,299,287	1,035,579	1,357	1,357
	通貨オプション	売建	8,168,613	4,158,975	375,572	30,976
		買建	7,269,701	3,836,989	621,829	325,123
合計					24,647	23,242

(注) 1 上記取引については時価評価を行い、評価損益を連結損益計算書に計上しております。

2 時価の算定

割引現在価値やオプション価格計算モデル等により算定しております。

(3) 株式関連取引(平成23年3月31日現在)

区分	種類		契約額等 (百万円)	契約額等のうち 1年超のもの (百万円)	時価 (百万円)	評価損益 (百万円)
金融商品取引所	株式指数先物	売建	439,681		18,869	18,869
		買建	88,723	1,104	4,572	4,572
	株式指数オプション	売建	206,667	102,727	15,735	3,603
		買建	262,164	135,119	16,554	5,203
店頭	有価証券店頭オプション	売建	476,010	313,510	52,851	6,484
		買建	325,726	207,778	32,129	3,930
	有価証券店頭指数等スワップ	株価指数変化率受取・金利支払	123,312	123,193	4,769	4,769
		金利受取・株価指数変化率支払	63,205	37,840	10,117	10,117
	有価証券店頭指数等先渡取引	売建	1,877		145	145
		買建	1,457		3	3
合計					9,034	16,922

(注) 1 上記取引については時価評価を行い、評価損益を連結損益計算書に計上しております。

2 時価の算定

取引所取引については、東京証券取引所等における最終の価格によっております。

店頭取引については、割引現在価値やオプション価格計算モデル等により算定しております。

(4) 債券関連取引(平成23年3月31日現在)

区分	種類		契約額等 (百万円)	契約額等のうち 1年超のもの (百万円)	時価 (百万円)	評価損益 (百万円)
金融商品取引所	債券先物	売建	474,526	9,960	119	119
		買建	517,169	102,621	400	400
	債券先物 オプション	売建	243,912	5,819	445	402
		買建	269,537	5,831	317	33
店頭	債券店頭 オプション	売建	280,345		304	955
		買建	200,672		339	26
	債券店頭 スワップ	受取変動・ 支払固定	3,000	3,000	21	21
		受取変動・ 支払変動	132,000	132,000	1,889	1,889
		受取固定・ 支払固定	2,000	2,000	111	111
合計					2,412	901

(注) 1 上記取引については時価評価を行い、評価損益を連結損益計算書に計上しております。

2 時価の算定

取引所取引については、東京証券取引所等における最終の価格によっております。

店頭取引については、割引現在価値やオプション価格計算モデル等により算定しております。

(5) 商品関連取引(平成23年3月31日現在)

区分	種類		契約額等 (百万円)	契約額等のうち 1年超のもの (百万円)	時価 (百万円)	評価損益 (百万円)
金融商品取引所	商品先物	売建	24,345	9,871	3,567	3,567
		買建	81,041	24,908	9,155	9,155
	商品オプション	売建	87,432	32,329	8,641	7,066
		買建	70,928	29,386	8,376	6,496
店頭	商品スワップ	商品指数変化率 受取・短期変動 金利支払	343,307	156,882	75,875	75,875
		短期変動金利 受取・商品指数 変化率支払	316,857	148,936	108,097	108,097
	商品オプション	売建	547,887	186,349	31,637	22,018
		買建	559,362	181,044	28,418	19,556
合計					34,326	34,778

(注) 1 上記取引については時価評価を行い、評価損益を連結損益計算書に計上しております。

2 時価の算定

取引所取引については、国際石油取引所等における最終の価格によっております。

店頭取引については、取引対象物の価格、契約期間、その他当該取引に係る契約を構成する要素に基づき算定しております。

3 商品は主に石油に係るものであります。

(6) クレジットデリバティブ取引(平成23年3月31日現在)

区分	種類		契約額等 (百万円)	契約額等のうち 1年超のもの (百万円)	時価 (百万円)	評価損益 (百万円)
店頭	クレジット・ デフォルト・ オプション	売建	3,557,904	2,706,957	19,832	19,832
		買建	3,590,972	2,375,727	20,096	20,096
	トータル・レー ト・オブ・リ ターン・スワッ プ	売建	4,889	4,889	1,166	1,166
		買建				
合計					1,430	1,430

(注) 1 上記取引については時価評価を行い、評価損益を連結損益計算書に計上しております。

2 時価の算定

割引現在価値やオプション価格計算モデル等により算定しております。

3 「売建」は信用リスクの引受取引、「買建」は信用リスクの引渡取引であります。

(7) その他(平成23年3月31日現在)

区分	種類		契約額等 (百万円)	契約額等のうち 1年超のもの (百万円)	時価 (百万円)	評価損益 (百万円)
店頭	ウェザー・ デリバティブ	売建	5		1	1
		買建				
	地震 デリバティブ	売建	7,809	7,809	458	458
		買建	7,808	7,808	66	66
合計					526	523

(注) 1 上記取引については時価評価を行い、評価損益を連結損益計算書に計上しております。

2 時価の算定

オプション価格計算モデル等により算定しております。

2 ヘッジ会計が適用されているデリバティブ取引

ヘッジ会計が適用されているデリバティブ取引について、取引の対象物の種類毎、ヘッジ会計の方法別の連結決算日における契約額又は契約において定められた元本相当額及び時価並びに当該時価の算定方法は、次のとおりであります。なお、契約額等については、その金額自体がデリバティブ取引に係る市場リスクを示すものではありません。

(1) 金利関連取引(平成23年3月31日現在)

ヘッジ会計の方法	種類		主なヘッジ対象	契約額等 (百万円)	契約額等のうち 1年超のもの (百万円)	時価 (百万円)
原則的処理方法	金利スワップ	受取固定・ 支払変動	貸出金、預金等の 有利利息の金融 資産・負債	7,664,371	6,075,801	127,277
		受取変動・ 支払固定		4,151,927	3,935,317	67,838
		受取変動・ 支払変動		20,000	20,000	971
	金利先物	1,494,994		24,344	1,649	
	その他	325,960		325,960	536	
ヘッジ対象に係る損益を認識する方法	金利スワップ	受取固定・ 支払変動	その他有価証券 (債券)	19,738	19,738	617
		受取変動・ 支払固定		133,237	133,237	6,804
		受取固定・ 支払固定		97,577	97,577	6,281
金利スワップの特例処理	金利スワップ	受取固定・ 支払変動	貸出金、借入金、 社債等の有利 利息の金融 資産・負債	284,031	194,500	(注) 3
		受取変動・ 支払固定		168,220	118,924	
	合計					62,691

(注) 1 業種別監査委員会報告第24号等に基づき、繰延ヘッジによっております。

2 時価の算定

取引所取引については、東京金融取引所等における最終の価格によっております。

店頭取引については、割引現在価値やオプション価格計算モデル等により算定しております。

3 金利スワップの特例処理によるものは、ヘッジ対象とされている貸出金、借入金及び社債等と一体として処理されているため、その時価は「(金融商品関係)」の当該科目の時価に含めて記載してあります。

(2) 通貨関連取引(平成23年3月31日現在)

ヘッジ会計の方法	種類	主なヘッジ対象	契約額等 (百万円)	契約額等のうち 1年超のもの (百万円)	時価 (百万円)
原則的処理方法	通貨スワップ	外貨建の貸出 金、有価証券、 預金等	8,834,171	4,033,592	41,499
	為替予約		192,921		26,501
為替予約等の振当処理	通貨スワップ	外貨建の貸出 金、借入金	28,094	27,548	(注) 3
	合計				68,001

(注) 1 業種別監査委員会報告第25号等に基づき、繰延ヘッジによっております。

2 時価の算定

割引現在価値やオプション価格計算モデル等により算定してあります。

3 為替予約等の振当処理によるものは、ヘッジ対象とされている貸出金、借入金と一体として処理されているため、その時価は「(金融商品関係)」の当該科目の時価に含めて記載してあります。

(3) 株式関連取引(平成23年3月31日現在)

該当ありません。

(4) 債券関連取引(平成23年3月31日現在)

該当ありません。

[前△](#) [次△](#)

(退職給付関係)

1 採用している退職給付制度の概要

国内連結子会社は、確定給付型の制度として、確定給付企業年金制度、厚生年金基金制度、適格退職年金制度及び退職一時金制度等を設けております。また、従業員の退職等に際して、退職給付会計に準拠した数理計算による退職給付債務の対象とされない割増退職金を支払う場合があります。

なお、国内連結子会社の一部の海外支店及び一部の海外連結子会社でも確定給付型の退職給付制度を設けております。

2 退職給付債務に関する事項

区分	前連結会計年度 (平成22年3月31日現在)	当連結会計年度 (平成23年3月31日現在)
	金額(百万円)	金額(百万円)
退職給付債務 (A)	1,896,576	1,949,799
年金資産 (B)	2,111,317	2,018,693
未積立退職給付債務 (C) = (A) + (B)	214,741	68,893
未認識数理計算上の差異 (D)	334,194	392,211
未認識過去勤務債務 (E)	29,829	20,079
連結貸借対照表計上額純額 (F) = (C) + (D) + (E)	519,106	441,026
前払年金費用 (G)	580,927	500,218
退職給付引当金 (F) - (G)	61,821	59,192

(注) 1 厚生年金基金の代行部分を含めて記載しております。

2 国内連結子会社の一部の海外支店及び一部の連結子会社は、退職給付債務の算定にあたり、簡便法を採用しております。

3 一部の国内連結子会社は、総合設立型の厚生年金基金制度を有しておりますが、重要性に乏しいものであるため、当該年金制度に係る注記は省略しております。

3 退職給付費用に関する事項

区分	前連結会計年度 (自平成21年4月1日 至平成22年3月31日)	当連結会計年度 (自平成22年4月1日 至平成23年3月31日)
	金額(百万円)	金額(百万円)
勤務費用	46,981	45,552
利息費用	38,413	45,925
期待運用収益	65,396	72,643
過去勤務債務の費用処理額	9,688	9,537
数理計算上の差異の費用処理額	87,863	46,710
その他(臨時に支払った割増退職金等)	13,617	17,098
退職給付費用	111,790	73,105

(注) 簡便法を採用している国内連結子会社の一部の海外支店及び一部の連結子会社の退職給付費用は、主として「勤務費用」に含めて計上しております。

4 退職給付債務等の計算の基礎に関する事項

区分	前連結会計年度 (平成22年3月31日現在)	当連結会計年度 (平成23年3月31日現在)
(1) 割引率	国内連結子会社 1.00%～2.10% 海外連結子会社 5.50%～12.00%	国内連結子会社 1.00%～2.20% 海外連結子会社 5.00%～9.00%
(2) 期待運用収益率	国内連結子会社 0.50%～4.20% 海外連結子会社 4.00%～8.50%	国内連結子会社 0.50%～4.10% 海外連結子会社 4.00%～8.50%
(3) 退職給付見込額の期間配分方法	期間定額基準	同左
(4) 過去勤務債務の額の処理年数	主として10年(その発生時の従業員の平均残存勤務期間内の一定の年数による定額法による)	同左
(5) 数理計算上の差異の処理年数	主として10年(各連結会計年度の発生時の従業員の平均残存勤務期間内の一定の年数による定額法により按分した額をそれぞれ主として発生翌連結会計年度から費用処理することとしている)	同左

[前へ](#) [次へ](#)

(ストック・オプション等関係)

前連結会計年度(自 平成21年4月1日 至 平成22年3月31日)

1 スtock・オプションにかかる当連結会計年度における費用計上額及び科目名

営業経費 2,799百万円

2 スtock・オプションの内容、規模及びその変動状況

(1) 当社

ストック・オプションの内容

	平成19年 ストック・オプション	平成20年 ストック・オプション	平成21年 ストック・オプション
付与対象者の区分及び 人数(名)	当社取締役 15	当社取締役 17	当社取締役 17
	当社監査役 5	当社監査役 5	当社監査役 5
	当社執行役員 39	当社執行役員 40	当社執行役員 45
	子会社役員、執 行役員 130	子会社役員、執 行役員 174	子会社役員、執 行役員 166
株式の種類別のストック・ オプションの数(株)(注)	普通株式 2,798,000	普通株式 3,263,600	普通株式 5,655,800
付与日	平成19年12月6日	平成20年7月15日	平成21年7月14日
権利確定条件	退任	退任	退任
対象勤務期間	自 平成19年6月28日 至 平成20年6月27日	自 平成20年6月27日 至 平成21年6月26日	自 平成21年6月26日 至 平成22年6月29日
権利行使期間	自 平成19年12月6日 至 平成49年12月5日	自 平成20年7月15日 至 平成50年7月14日	自 平成21年7月14日 至 平成51年7月13日

(注) 株式数に換算して記載しております。

ストック・オプションの規模及びその変動状況

当連結会計年度において存在したストック・オプションを対象とし、ストック・オプションの数につ
いては、株式数に換算して記載しております。

(イ) スtock・オプションの数

	平成19年 ストック・オプション	平成20年 ストック・オプション	平成21年 ストック・オプション
権利確定前(株)			
前連結会計年度末	2,156,800	3,235,800	
付与			5,655,800
失効		6,200	42,300
権利確定	527,900	475,400	21,800
未確定残	1,628,900	2,754,200	5,591,700
権利確定後(株)			
前連結会計年度末			
権利確定	527,900	475,400	21,800
権利行使	527,900	475,400	21,800
失効			
未行使残			

(口)単価情報

	平成19年 ストック・オプション	平成20年 ストック・オプション	平成21年 ストック・オプション
権利行使価格(円)	1	1	1
行使時平均株価(円)	599	595	484
付与日における公正な評価単価(円)	1,032	923	487

ストック・オプションの公正な評価単価の見積方法

当連結会計年度において付与された平成21年ストック・オプションについての公正な評価単価の見積方法は以下のとおりであります。

(イ)使用した評価技法 ブラック・ショールズ式

(口)主な基礎数値及び見積方法

	平成21年ストック・オプション
株価変動性 (注) 1	44.45%
予想残存期間 (注) 2	4年
予想配当 (注) 3	12円 / 株
無リスク利率 (注) 4	0.52%

(注) 1 4年間(平成17年7月14日から平成21年7月13日まで)の株価実績に基づき算出しております。

2 十分なデータの蓄積がなく、合理的な見積りが困難であるため、当社及び連結子会社役員の平均的な就任期間に基づき見積っております。

3 平成21年3月期の普通株配当実績によります。

4 予想残存期間に対応する国債利回りに基づき算出しております。

ストック・オプションの権利確定数の見積方法

基本的には、将来の失効数の合理的な見積りは困難であるため、実績の失効数のみ反映させる方式を採用しております。

(2) 連結子会社(カブドットコム証券株式会社)

ストック・オプションの内容

	平成15年 ストック・オプション	平成16年 ストック・オプション	平成18年 ストック・オプション
付与対象者の区分及び人数 (名)(注)3	同社取締役 1 同社従業員 36	同社取締役 1 同社監査役 1 同社従業員 4	同社取締役 1 同社執行役 1 同社従業員 31
株式の種類別のストック・ オプションの数 (株)(注)1、2	同社普通株式 12,861	同社普通株式 1,854	同社普通株式 4,314
付与日	平成15年12月31日	平成16年4月30日	平成18年3月31日
権利確定条件	新株予約権の割当を受けた者は、権利行使時においても同社の取締役、執行役又は従業員の地位にあることを要する。	新株予約権の割当を受けた者は、権利行使時においても同社の取締役、執行役又は従業員の地位にあることを要する。	新株予約権の割当を受けた者は、権利行使時においても同社の取締役、執行役又は従業員の地位にあることを要する。
対象勤務期間	定めておりません。	定めておりません。	定めておりません。
権利行使期間	自平成18年1月1日 至平成22年12月31日	自平成18年5月1日 至平成22年12月31日	自平成19年7月1日 至平成24年6月30日

(注) 1 同社の株式数に換算して記載しております。

2 平成15年ストック・オプション及び平成16年ストック・オプションについては、平成16年9月28日及び平成17年7月20日それぞれにおいて、同社は1株を3株とする株式分割を実施しているため、ストック・オプション数は分割後の数値によっております。

3 平成16年ストック・オプションの付与対象者である同社の監査役1名は、平成16年6月22日開催の同社株主総会において同社の監査役を退任し、同社の取締役に就任しております。

ストック・オプションの規模及びその変動状況

当連結会計年度において存在したストック・オプションを対象とし、ストック・オプションの数については、株式数に換算して記載しております。

(イ)ストック・オプションの数

	平成15年 ストック・オプション	平成16年 ストック・オプション	平成18年 ストック・オプション
権利確定前(株)			
前連結会計年度末			
付与			
失効			
権利確定			
未確定残			
権利確定後(株)			
前連結会計年度末	378	171	3,201
権利確定			
権利行使		63	
失効			51
未行使残	378	108	3,150

(口)単価情報

	平成15年 ストック・オプション	平成16年 ストック・オプション	平成18年 ストック・オプション
権利行使価格(円)	15,000	22,366	327,022
行使時平均株価(円) (注)1		116,000	
付与日における公正な評価 単価(円)(注)2			

(注) 1 平成15年ストック・オプション及び平成16年ストック・オプションについては、平成16年9月28日及び平成17年7月20日それぞれにおいて、同社は1株を3株とする株式分割を実施しているため、権利行使価格は分割後の数値によっております。なお、「行使時平均株価」は行使時の同社の平均株価であります。

2 会社法の施行前に付与されたストック・オプションであるため、記載しておりません。

(3) 連結子会社(アコム株式会社)

ストック・オプションの内容

	平成15年ストック・オプション
付与対象者の区分及び人数(名)	同社取締役 10 同社従業員 1,739
株式の種類別のストック・オプションの数(株)(注)	同社普通株式 349,800
付与日	平成15年8月1日
権利確定条件	付与日(平成15年8月1日)から権利確定日(平成17年6月30日)まで継続して勤務していること。
対象勤務期間	自 平成15年8月1日 至 平成17年6月30日
権利行使期間	自 平成17年7月1日 至 平成22年6月30日

(注) 同社の株式数に換算して記載しております。

ストック・オプションの規模及びその変動状況

当連結会計年度において存在したストック・オプションを対象とし、ストック・オプションの数については、株式数に換算して記載しております。

(イ)ストック・オプションの数

	平成15年ストック・オプション
権利確定前(株)	
前連結会計年度末	
付与	
失効	
権利確定	
未確定残	
権利確定後(株)	
前連結会計年度末	121,110
権利確定	
権利行使	
失効	2,000
未行使残	119,110

(ロ)単価情報

	平成15年ストック・オプション
権利行使価格(円)	4,931
行使時平均株価(円)	
付与日における公正な評価単価(円)(注)	

(注) 会社法の施行前に付与されたストック・オプションであるため、記載しておりません。

(4) 連結子会社(アイ・アール債権回収株式会社)

ストック・オプションの内容

	平成16年ストック・オプション
付与対象者の区分及び人数(名)	同社取締役 5 同社従業員 30
株式の種類別のストック・オプションの数(株)(注)	同社普通株式 133
付与日	平成16年10月1日
権利確定条件	上場した場合、かつ、権利確定日(上場日)において在籍していること。
対象勤務期間	自 平成16年10月1日 至 平成19年8月31日
権利行使期間	自 上場日 至 平成22年8月31日

(注) 同社の株式数に換算して記載しております。

ストック・オプションの規模及びその変動状況

当連結会計年度において存在したストック・オプションを対象とし、ストック・オプションの数については、株式数に換算して記載しております。

(イ)ストック・オプションの数

	平成16年ストック・オプション
権利確定前(株)	
前連結会計年度末	49
付与	
失効	15
権利確定	
未確定残	34
権利確定後(株)	
前連結会計年度末	
権利確定	
権利行使	
失効	
未行使残	

(ロ)単価情報

	平成16年ストック・オプション
権利行使価格(円)	67,900
行使時平均株価(円)	
付与日における公正な評価単価(円)(注)	

(注) 会社法の施行前に付与されたストック・オプションであるため、記載しておりません。

当連結会計年度(自 平成22年4月1日 至 平成23年3月31日)

1 ストック・オプション等にかかる当連結会計年度における費用計上額及び科目名

営業経費 3,082百万円

2 ストック・オプションにかかる当連結会計年度における当初の資産計上額及び科目名

現金預け金 4百万円

3 ストック・オプションの内容、規模及びその変動状況

(1) 当社

ストック・オプションの内容

	平成19年 ストック・オプション	平成20年 ストック・オプション	平成21年 ストック・オプション	平成22年 ストック・オプション
付与対象者の区分及び 人数(名)	当社取締役 15	当社取締役 17	当社取締役 17	当社取締役 16
	当社監査役 5	当社監査役 5	当社監査役 5	当社監査役 5
	当社執行役員 39	当社執行役員 40	当社執行役員 45	当社執行役員 44
	子会社役員、執 行役員 130	子会社役員、執 行役員 174	子会社役員、執 行役員 166	子会社役員、執 行役員 191
株式の種類別のストック ・オプションの数 (株)(注)	普通株式 2,798,000	普通株式 3,263,600	普通株式 5,655,800	普通株式 7,911,800
付与日	平成19年12月6日	平成20年7月15日	平成21年7月14日	平成22年7月16日
権利確定条件	退任	退任	退任	退任
対象勤務期間	自 平成19年6月 至 28日 平成20年6月	自 平成20年6月 至 27日 平成21年6月	自 平成21年6月 至 26日 平成22年6月	自 平成22年6月 至 29日 平成23年6月
	27日	26日	29日	29日
権利行使期間	自 平成19年12月 至 6日 平成49年12月	自 平成20年7月 至 15日 平成50年7月	自 平成21年7月 至 14日 平成51年7月	自 平成22年7月 至 16日 平成52年7月
	5日	14日	13日	15日

(注) 株式数に換算して記載しております。

ストック・オプションの規模及びその変動状況

当連結会計年度において存在したストック・オプションを対象とし、ストック・オプションの数については、株式数に換算して記載しております。

(イ) ストック・オプションの数

	平成19年 ストック・オプション	平成20年 ストック・オプション	平成21年 ストック・オプション	平成22年 ストック・オプション
権利確定前(株)				
前連結会計年度末	1,628,900	2,754,200	5,591,700	
付与				7,911,800
失効			136,100	10,300
権利確定	446,600	949,300	1,439,900	47,200
未確定残	1,182,300	1,804,900	4,015,700	7,854,300
権利確定後(株)				
前連結会計年度末				
権利確定	446,600	949,300	1,439,900	47,200
権利行使	446,600	949,300	1,439,900	47,200
失効				

未行使残				
------	--	--	--	--

(口)単価情報

	平成19年 ストック・オプション	平成20年 ストック・オプション	平成21年 ストック・オプション	平成22年 ストック・オプション
権利行使価格(円)	1	1	1	1
行使時平均株価(円)	423	435	442	440
付与日における公正な評価単価(円)	1,032	923	487	366

ストック・オプションの公正な評価単価の見積方法

当連結会計年度において付与された平成22年ストック・オプションについての公正な評価単価の見積方法は以下のとおりであります。

(イ)使用した評価技法 ブラック・ショールズ式

(口)主な基礎数値及び見積方法

	平成22年ストック・オプション
株価変動性	(注) 1 43.97%
予想残存期間	(注) 2 4年
予想配当	(注) 3 12円 / 株
無リスク利率	(注) 4 0.23%

- (注) 1 4年間(平成18年7月18日から平成22年7月15日まで)の株価実績に基づき算出しております。
2 十分なデータの蓄積がなく、合理的な見積りが困難であるため、当社及び連結子会社社員の平均的な就任期間に基づき見積っております。
3 平成22年3月期の普通株配当実績によります。
4 予想残存期間に対応する国債利回りに基づき算出しております。

ストック・オプションの権利確定数の見積方法

基本的には、将来の失効数の合理的な見積りは困難であるため、実績の失効数のみ反映させる方式を採用しております。

(2) 連結子会社(カブドットコム証券株式会社)

ストック・オプションの内容

	平成15年 ストック・オプション	平成16年 ストック・オプション	平成18年 ストック・オプション
付与対象者の区分及び人数 (名)(注)3	同社取締役 1 同社従業員 36	同社取締役 1 同社監査役 1 同社従業員 4	同社取締役 1 同社執行役 1 同社従業員 31
株式の種類別のストック・ オプションの数 (株)(注)1、2	同社普通株式 2,572,200	同社普通株式 370,800	同社普通株式 862,800
付与日	平成15年12月31日	平成16年4月30日	平成18年3月31日
権利確定条件	新株予約権の割当を受けた者は、権利行使時においても同社の取締役、執行役又は従業員の地位にあることを要する。	新株予約権の割当を受けた者は、権利行使時においても同社の取締役、執行役又は従業員の地位にあることを要する。	新株予約権の割当を受けた者は、権利行使時においても同社の取締役、執行役又は従業員の地位にあることを要する。
対象勤務期間	定めておりません。	定めておりません。	定めておりません。
権利行使期間	自 平成18年1月1日 至 平成22年12月31日	自 平成18年5月1日 至 平成22年12月31日	自 平成19年7月1日 至 平成24年6月30日

(注) 1 同社の株式数に換算して記載しております。

2 平成15年ストック・オプション及び平成16年ストック・オプションについては、平成16年9月28日及び平成17年7月20日それぞれにおいて、同社は1株を3株とする株式分割を実施し、また、平成15年ストック・オプション、平成16年ストック・オプション及び平成18年ストック・オプションについては、平成22年4月1日に、同社は1株を200株とする株式分割を実施しているため、ストック・オプション数は分割後の数値によっております。

3 平成16年ストック・オプションの付与対象者である同社の監査役1名は、平成16年6月22日開催の同社株主総会において同社の監査役を退任し、同社の取締役に就任しております。

ストック・オプションの規模及びその変動状況

当連結会計年度において存在したストック・オプションを対象とし、ストック・オプションの数については、株式数に換算して記載しております。

(イ)ストック・オプションの数

	平成15年 ストック・オプション	平成16年 ストック・オプション	平成18年 ストック・オプション
権利確定前(株)			
前連結会計年度末			
付与			
失効			
権利確定			
未確定残			
権利確定後(株)			
前連結会計年度末	75,600	21,600	630,000
権利確定			
権利行使	75,600	21,600	
失効			129,600
未行使残			500,400

(口)単価情報

	平成15年 ストック・オプション	平成16年 ストック・オプション	平成18年 ストック・オプション
権利行使価格(円) (注)1	75	111	1,636
行使時平均株価(円) (注)1	392	392	
付与日における公正な評価 単価(円)(注)2			

(注)1 平成15年ストック・オプション及び平成16年ストック・オプションについては、平成16年9月28日及び平成17年7月20日それぞれにおいて、同社は1株を3株とする株式分割を実施し、また、平成15年ストック・オプション、平成16年ストック・オプション及び平成18年ストック・オプションについては、平成22年4月1日に、同社は1株を200株とする株式分割を実施しているため、権利行使価格は分割後の数値によっております。なお、「行使時平均株価」は行使時の同社の平均株価であります。

2 会社法の施行前に付与されたストック・オプションであるため、記載しておりません。

(3) 連結子会社(アコム株式会社)

ストック・オプションの内容

	平成15年ストック・オプション
付与対象者の区分及び人数(名)	同社取締役 10 同社従業員 1,739
株式の種類別のストック・オプションの数(株)(注)	同社普通株式 349,800
付与日	平成15年8月1日
権利確定条件	付与日(平成15年8月1日)から権利確定日(平成17年6月30日)まで継続して勤務していること。
対象勤務期間	自 平成15年8月1日 至 平成17年6月30日
権利行使期間	自 平成17年7月1日 至 平成22年6月30日

(注) 同社の株式数に換算して記載しております。

ストック・オプションの規模及びその変動状況

当連結会計年度において存在したストック・オプションを対象とし、ストック・オプションの数については、株式数に換算して記載しております。

(イ)ストック・オプションの数

	平成15年ストック・オプション
権利確定前(株)	
前連結会計年度末	
付与	
失効	
権利確定	
未確定残	
権利確定後(株)	
前連結会計年度末	119,110
権利確定	
権利行使	
失効	119,110
未行使残	

(ロ)単価情報

	平成15年ストック・オプション
権利行使価格(円)	4,931
行使時平均株価(円)	
付与日における公正な評価単価(円)(注)	

(注) 会社法の施行前に付与されたストック・オプションであるため、記載しておりません。

(4) 連結子会社(アイ・アール債権回収株式会社)

ストック・オプションの内容

	平成16年ストック・オプション
付与対象者の区分及び人数(名)	同社取締役 5 同社従業員 30
株式の種類別のストック・オプションの数(株)(注)	同社普通株式 133
付与日	平成16年10月1日
権利確定条件	上場した場合、かつ、権利確定日(上場日)において在籍していること。
対象勤務期間	自 平成16年10月1日 至 平成19年8月31日
権利行使期間	自 上場日 至 平成22年8月31日

(注) 同社の株式数に換算して記載しております。

ストック・オプションの規模及びその変動状況

当連結会計年度において存在したストック・オプションを対象とし、ストック・オプションの数については、株式数に換算して記載しております。

(イ)ストック・オプションの数

	平成16年ストック・オプション
権利確定前(株)	
前連結会計年度末	34
付与	
失効	34
権利確定	
未確定残	
権利確定後(株)	
前連結会計年度末	
権利確定	
権利行使	
失効	
未行使残	

(ロ)単価情報

	平成16年ストック・オプション
権利行使価格(円)	67,900
行使時平均株価(円)	
付与日における公正な評価単価(円)(注)	

(注) 会社法の施行前に付与されたストック・オプションであるため、記載しておりません。

4 株式報酬の内容、規模及びその変動状況

連結子会社(UnionBanCaI Corporation)

株式報酬の内容、規模及びその変動状況

	平成22年株式報酬
付与対象者の区分及び人数(名)	同社又はその子会社従業員 524
付与数(注)	RSU 3,995,505
付与日	平成22年11月15日
対象勤務期間	自 平成22年11月15日 至 平成25年4月15日
付与日における公正な評価(米ドル)	4.72

(注) 本件におけるRSUとは、親会社である当社ADR(米国預託証券)で決済される制限付株式単位(Restricted Stock Unit)であり、付与されたRSUにかかる費用のうち当連結会計年度に帰属する金額を「営業経費」に計上しております。また、本件におけるRSUは、対象従業員との間の契約において別途の定めがない限り、1個につき当社ADR1証券を受領する権利であり、確定日における在籍等を条件として、原則として付与日後1年毎に各対象従業員の有するRSUのうち3分の1ずつが確定するものです。なお、当社ADRと原株の交換比率は1対1です。

[前へ](#) [次へ](#)

(税効果会計関係)

前連結会計年度 (自 平成21年 4月 1日 至 平成22年 3月31日)	当連結会計年度 (自 平成22年 4月 1日 至 平成23年 3月31日)																																																																																																																				
<p>1 繰延税金資産及び繰延税金負債の発生の主な原因別の内訳</p> <p>繰延税金資産</p> <table> <tr><td>貸倒引当金及び貸出金</td><td style="text-align: right;">825,727百万円</td></tr> <tr><td>償却損金算入限度超過額</td><td></td></tr> <tr><td>その他有価証券評価差額金</td><td style="text-align: right;">131,418百万円</td></tr> <tr><td>有価証券評価損</td><td style="text-align: right;">399,361百万円</td></tr> <tr><td>退職給付引当金</td><td style="text-align: right;">103,821百万円</td></tr> <tr><td>税務上の繰越欠損金</td><td style="text-align: right;">483,311百万円</td></tr> <tr><td>その他</td><td style="text-align: right;">696,531百万円</td></tr> <tr><td>繰延税金資産小計</td><td style="text-align: right;">2,640,170百万円</td></tr> <tr><td>評価性引当額</td><td style="text-align: right;">1,257,145百万円</td></tr> <tr><td>繰延税金資産合計</td><td style="text-align: right;">1,383,024百万円</td></tr> </table> <p>繰延税金負債</p> <table> <tr><td>その他有価証券評価差額金</td><td style="text-align: right;">354,669百万円</td></tr> <tr><td>合併時所有価証券時価評価</td><td style="text-align: right;">76,207百万円</td></tr> <tr><td>リース取引に係る未実現損益</td><td style="text-align: right;">63,227百万円</td></tr> <tr><td>退職給付信託設定益</td><td style="text-align: right;">68,170百万円</td></tr> <tr><td>未収配当金</td><td style="text-align: right;">17,307百万円</td></tr> <tr><td>在外子会社の留保利益</td><td style="text-align: right;">18,207百万円</td></tr> <tr><td>繰延ヘッジ損益</td><td style="text-align: right;">77,818百万円</td></tr> <tr><td>その他</td><td style="text-align: right;">100,132百万円</td></tr> <tr><td>繰延税金負債合計</td><td style="text-align: right;">775,740百万円</td></tr> <tr><td>繰延税金資産の純額</td><td style="text-align: right;">607,284百万円</td></tr> </table> <p>2 連結財務諸表提出会社の法定実効税率と税効果会計適用後の法人税等の負担率との間に重要な差異があるときの、当該差異の原因となった主な項目別の内訳</p> <table> <tr><td>法定実効税率</td><td style="text-align: right;">40.68%</td></tr> <tr><td>(調整)</td><td></td></tr> <tr><td>子会社からの受取配当金消去</td><td style="text-align: right;">19.56%</td></tr> <tr><td>評価性引当額の増減</td><td style="text-align: right;">18.02%</td></tr> <tr><td>受取配当金等永久に益金に算入されない項目</td><td style="text-align: right;">13.97%</td></tr> <tr><td>在外連結子会社との税率差異</td><td style="text-align: right;">8.97%</td></tr> <tr><td>外国税額</td><td style="text-align: right;">2.78%</td></tr> <tr><td>その他</td><td style="text-align: right;">3.24%</td></tr> <tr><td>税効果会計適用後の法人税等の負担率</td><td style="text-align: right;">25.30%</td></tr> </table>	貸倒引当金及び貸出金	825,727百万円	償却損金算入限度超過額		その他有価証券評価差額金	131,418百万円	有価証券評価損	399,361百万円	退職給付引当金	103,821百万円	税務上の繰越欠損金	483,311百万円	その他	696,531百万円	繰延税金資産小計	2,640,170百万円	評価性引当額	1,257,145百万円	繰延税金資産合計	1,383,024百万円	その他有価証券評価差額金	354,669百万円	合併時所有価証券時価評価	76,207百万円	リース取引に係る未実現損益	63,227百万円	退職給付信託設定益	68,170百万円	未収配当金	17,307百万円	在外子会社の留保利益	18,207百万円	繰延ヘッジ損益	77,818百万円	その他	100,132百万円	繰延税金負債合計	775,740百万円	繰延税金資産の純額	607,284百万円	法定実効税率	40.68%	(調整)		子会社からの受取配当金消去	19.56%	評価性引当額の増減	18.02%	受取配当金等永久に益金に算入されない項目	13.97%	在外連結子会社との税率差異	8.97%	外国税額	2.78%	その他	3.24%	税効果会計適用後の法人税等の負担率	25.30%	<p>1 繰延税金資産及び繰延税金負債の発生の主な原因別の内訳</p> <p>繰延税金資産</p> <table> <tr><td>貸倒引当金及び貸出金</td><td style="text-align: right;">774,829百万円</td></tr> <tr><td>償却損金算入限度超過額</td><td></td></tr> <tr><td>その他有価証券評価差額金</td><td style="text-align: right;">139,913百万円</td></tr> <tr><td>有価証券評価損</td><td style="text-align: right;">356,001百万円</td></tr> <tr><td>退職給付引当金</td><td style="text-align: right;">110,158百万円</td></tr> <tr><td>税務上の繰越欠損金</td><td style="text-align: right;">312,990百万円</td></tr> <tr><td>その他</td><td style="text-align: right;">845,680百万円</td></tr> <tr><td>繰延税金資産小計</td><td style="text-align: right;">2,539,574百万円</td></tr> <tr><td>評価性引当額</td><td style="text-align: right;">1,210,353百万円</td></tr> <tr><td>繰延税金資産合計</td><td style="text-align: right;">1,329,220百万円</td></tr> </table> <p>繰延税金負債</p> <table> <tr><td>その他有価証券評価差額金</td><td style="text-align: right;">207,317百万円</td></tr> <tr><td>合併時所有価証券時価評価</td><td style="text-align: right;">55,077百万円</td></tr> <tr><td>リース取引に係る未実現損益</td><td style="text-align: right;">61,993百万円</td></tr> <tr><td>退職給付信託設定益</td><td style="text-align: right;">68,158百万円</td></tr> <tr><td>未収配当金</td><td style="text-align: right;">16,805百万円</td></tr> <tr><td>在外子会社の留保利益</td><td style="text-align: right;">21,166百万円</td></tr> <tr><td>繰延ヘッジ損益</td><td style="text-align: right;">44,704百万円</td></tr> <tr><td>その他</td><td style="text-align: right;">116,987百万円</td></tr> <tr><td>繰延税金負債合計</td><td style="text-align: right;">592,210百万円</td></tr> <tr><td>繰延税金資産の純額</td><td style="text-align: right;">737,009百万円</td></tr> </table> <p>2 連結財務諸表提出会社の法定実効税率と税効果会計適用後の法人税等の負担率との間に重要な差異があるときの、当該差異の原因となった主な項目別の内訳</p> <table> <tr><td>法定実効税率</td><td style="text-align: right;">40.68%</td></tr> <tr><td>(調整)</td><td></td></tr> <tr><td>子会社からの受取配当金消去</td><td style="text-align: right;">26.92%</td></tr> <tr><td>受取配当金等永久に益金に算入されない項目</td><td style="text-align: right;">24.71%</td></tr> <tr><td>評価性引当額の増減</td><td style="text-align: right;">10.80%</td></tr> <tr><td>在外連結子会社との税率差異</td><td style="text-align: right;">9.15%</td></tr> <tr><td>外国税額</td><td style="text-align: right;">5.45%</td></tr> <tr><td>その他</td><td style="text-align: right;">0.95%</td></tr> <tr><td>税効果会計適用後の法人税等の負担率</td><td style="text-align: right;">27.44%</td></tr> </table>	貸倒引当金及び貸出金	774,829百万円	償却損金算入限度超過額		その他有価証券評価差額金	139,913百万円	有価証券評価損	356,001百万円	退職給付引当金	110,158百万円	税務上の繰越欠損金	312,990百万円	その他	845,680百万円	繰延税金資産小計	2,539,574百万円	評価性引当額	1,210,353百万円	繰延税金資産合計	1,329,220百万円	その他有価証券評価差額金	207,317百万円	合併時所有価証券時価評価	55,077百万円	リース取引に係る未実現損益	61,993百万円	退職給付信託設定益	68,158百万円	未収配当金	16,805百万円	在外子会社の留保利益	21,166百万円	繰延ヘッジ損益	44,704百万円	その他	116,987百万円	繰延税金負債合計	592,210百万円	繰延税金資産の純額	737,009百万円	法定実効税率	40.68%	(調整)		子会社からの受取配当金消去	26.92%	受取配当金等永久に益金に算入されない項目	24.71%	評価性引当額の増減	10.80%	在外連結子会社との税率差異	9.15%	外国税額	5.45%	その他	0.95%	税効果会計適用後の法人税等の負担率	27.44%
貸倒引当金及び貸出金	825,727百万円																																																																																																																				
償却損金算入限度超過額																																																																																																																					
その他有価証券評価差額金	131,418百万円																																																																																																																				
有価証券評価損	399,361百万円																																																																																																																				
退職給付引当金	103,821百万円																																																																																																																				
税務上の繰越欠損金	483,311百万円																																																																																																																				
その他	696,531百万円																																																																																																																				
繰延税金資産小計	2,640,170百万円																																																																																																																				
評価性引当額	1,257,145百万円																																																																																																																				
繰延税金資産合計	1,383,024百万円																																																																																																																				
その他有価証券評価差額金	354,669百万円																																																																																																																				
合併時所有価証券時価評価	76,207百万円																																																																																																																				
リース取引に係る未実現損益	63,227百万円																																																																																																																				
退職給付信託設定益	68,170百万円																																																																																																																				
未収配当金	17,307百万円																																																																																																																				
在外子会社の留保利益	18,207百万円																																																																																																																				
繰延ヘッジ損益	77,818百万円																																																																																																																				
その他	100,132百万円																																																																																																																				
繰延税金負債合計	775,740百万円																																																																																																																				
繰延税金資産の純額	607,284百万円																																																																																																																				
法定実効税率	40.68%																																																																																																																				
(調整)																																																																																																																					
子会社からの受取配当金消去	19.56%																																																																																																																				
評価性引当額の増減	18.02%																																																																																																																				
受取配当金等永久に益金に算入されない項目	13.97%																																																																																																																				
在外連結子会社との税率差異	8.97%																																																																																																																				
外国税額	2.78%																																																																																																																				
その他	3.24%																																																																																																																				
税効果会計適用後の法人税等の負担率	25.30%																																																																																																																				
貸倒引当金及び貸出金	774,829百万円																																																																																																																				
償却損金算入限度超過額																																																																																																																					
その他有価証券評価差額金	139,913百万円																																																																																																																				
有価証券評価損	356,001百万円																																																																																																																				
退職給付引当金	110,158百万円																																																																																																																				
税務上の繰越欠損金	312,990百万円																																																																																																																				
その他	845,680百万円																																																																																																																				
繰延税金資産小計	2,539,574百万円																																																																																																																				
評価性引当額	1,210,353百万円																																																																																																																				
繰延税金資産合計	1,329,220百万円																																																																																																																				
その他有価証券評価差額金	207,317百万円																																																																																																																				
合併時所有価証券時価評価	55,077百万円																																																																																																																				
リース取引に係る未実現損益	61,993百万円																																																																																																																				
退職給付信託設定益	68,158百万円																																																																																																																				
未収配当金	16,805百万円																																																																																																																				
在外子会社の留保利益	21,166百万円																																																																																																																				
繰延ヘッジ損益	44,704百万円																																																																																																																				
その他	116,987百万円																																																																																																																				
繰延税金負債合計	592,210百万円																																																																																																																				
繰延税金資産の純額	737,009百万円																																																																																																																				
法定実効税率	40.68%																																																																																																																				
(調整)																																																																																																																					
子会社からの受取配当金消去	26.92%																																																																																																																				
受取配当金等永久に益金に算入されない項目	24.71%																																																																																																																				
評価性引当額の増減	10.80%																																																																																																																				
在外連結子会社との税率差異	9.15%																																																																																																																				
外国税額	5.45%																																																																																																																				
その他	0.95%																																																																																																																				
税効果会計適用後の法人税等の負担率	27.44%																																																																																																																				

[前へ](#) [次へ](#)

(企業結合等関係)

前連結会計年度(自 平成21年4月1日 至 平成22年3月31日)

企業結合等関係について記載すべき重要なものではありません。

当連結会計年度(自 平成22年4月1日 至 平成23年3月31日)

(モルガン・スタンレー証券との統合)

1. 企業結合の概要

当社とMorgan Stanley(以下「モルガン・スタンレー」という。)は、平成20年10月13日に実施した当社によるモルガン・スタンレーへの出資以降、グローバルな戦略的アライアンスの具体化について検討を進め、当社とモルガン・スタンレーのネットワークと顧客基盤等を活用した統合効果を最大限発揮できる形態とするため、平成22年3月30日に、三菱UFJ証券株式会社(当時の商号、平成22年4月1日付けで「三菱UFJ証券ホールディングス株式会社」に商号変更済み、以下「MUSHD」という。)の国内の事業とモルガン・スタンレー証券株式会社(以下「モルガン・スタンレー証券」という。)の事業の統合に関する統合契約書を締結いたしました。当該契約書に従い、平成22年5月1日付けで以下のように当社とモルガン・スタンレーの共同出資による証券会社2社(三菱UFJモルガン・スタンレー証券株式会社(以下「MUMSS」という。))及びモルガン・スタンレーMUFJ証券株式会社(以下「MSMS」という。))が発足いたしました。

(1) 当該事象の内容

統合により発足した証券会社の概要

商号	三菱UFJモルガン・スタンレー証券株式会社	モルガン・スタンレーMUFJ証券株式会社
事業内容	金融商品取引業	金融商品取引業
議決権保有比率	MUSHD : 60% モルガン・スタンレー・ホールディングス株式会社(以下MSJHDという。): 40%	MSJHD : 51% MUSHD : 49%
経済的出資持分	MUSHD : 60% MSJHD : 40%	MUSHD : 60% MSJHD : 40%

統合ストラクチャーの概要

本件統合において以下のスキームを採用し、発足する証券会社2社に係る経済的出資持分を、原則としてMUSHDとMSJHDで60 : 40といたしました。

(イ) MUSHDとMSJHDは、それぞれMUMSS及びMSMSの過半数の議決権が付与された株式(MUSHDはMUMSSの議決権総数の60%、MSJHDはMSMSの議決権総数の51%)の直接保有を継続しつつ、MUMSS及びMSMSが発行するその他の株式をいずれも別途設立する民法上の任意組合(MMパートナーシップ、以下「本組合」という。)に現物出資いたしました。本組合に対する組合出資持分については、MUSHDが60%、MSJHDが40%を取得することにより、MUMSS及びMSMSに係る経済的出資持分比率をMUSHDとMSJHDで60 : 40といたしました。本組合は当該目的のために組成したものです。

(ロ) また、本組合が保有するMUMSS株式及びMSMS株式に係る議決権行使に関する組合契約上の取り決めに基づき、本組合を通じて、MUSHDは、MUMSS / MSMSに対する配当請求権の60%に加えてMSMSの議決権の49%を実質的に取得し、MSJHDは、MUMSS / MSMSに対する配当請求権の40%に加えてMUMSSの議決権の40%を実質的に取得いたしました。

(ハ) モルガン・スタンレー証券のインベストメントバンキング部門は、会社分割(吸収分割)により平成22年5月1日付けでMUMSSに承継されました。

2. 当該結合の事象ごとの内訳

(1) 任意組合(MMパートナーシップ)の設立及び現物出資

出資の概要

MUSHDは、保有するMUMSS株式のうち直接保有を継続する株式を除き現物出資を行っております。なお、MSJHDより、同社が保有するMSMS株式のうちMSJHDが直接保有を継続する株式を除き現物出資の受け入れを行っております。

現物出資により拋出される株式については、事前に合意された平成22年5月1日時点における評価額を基準とし、本組合に対する組合出資持分(MUSHD:60%、MSJHD:40%)を前提とした、現金による調整がMUSHDとMSJHDとの間で行われました。なお、評価額は、クロージング時におけるMUMSS及びMSMSのそれぞれの純資産価額を勘案した上で、決定されました。

実施した会計処理の概要

企業会計基準第21号「企業結合に関する会計基準」(平成20年12月26日 企業会計基準委員会)及び企業会計基準適用指針第10号「企業結合会計基準及び事業分離等会計基準に関する適用指針」(平成20年12月26日 企業会計基準委員会)に基づき共通支配下の取引として会計処理を行っております。また、MUMSS株式を現物出資したことに伴うMUMSSに対する持分比率の減少について、子会社株式の一部売却及び既存のれんの償却処理を行った結果、持分変動利益が発生しており、連結損益計算書上、特別利益に計上しております。

持分変動利益の金額 1,096百万円

子会社株式の追加取得に関する事項

取得原価及びその内容

MMパートナーシップの組合出資金 353,152百万円

(2) MUSHDの任意組合(MMパートナーシップ)を介したMSMSの持分取得

連結財務諸表に含まれる被投資会社の業績の期間

平成22年5月1日から平成23年3月31日まで

被投資会社の取得原価及びその内訳

取得の対価	任意組合(MMパートナーシップ)に対して現物出資した種類株式の時価	291,139百万円
取得に直接要した費用	アドバイザー費用等	2,582百万円
取得原価		293,721百万円

発生したのれんの金額、発生原因、償却方法及び償却期間

(イ) 発生したのれん

106,764百万円

(ロ) 発生原因

今後の事業展開によって期待される将来の超過収益力から発生したものであります。

(ハ) 償却方法及び償却期間

20年間で均等償却

(注) M U S H Dの連結子会社であるMMパートナーシップが、M S M Sの配当請求権の100%を保有しているため、M S M Sの資本及び損益を持分法で全額取り込んだのち、当社に帰属しないM S J H Dの持分相当40%を少数株主損益及び少数株主持分として処理しております。

(3) インベストメントバンキング部門の統合

連結財務諸表に含まれる取得した事業の業績の期間

平成22年5月1日から平成23年3月31日まで

取得した事業の取得原価及びその内訳

無対価の吸収分割のため、該当ありません。なお、本件吸収分割の対価は、当事者間の合意で決定されております。

発生したのれん

(イ) 発生したのれん

426百万円

(ロ) 発生原因

企業結合時の時価純資産が取得原価を下回ったため、その差額をのれんとして認識しております。

(ハ) 償却方法及び償却期間

のれん

のれん

のれん

[前へ](#)

(セグメント情報等)

【事業の種類別セグメント情報】

前連結会計年度(自 平成21年4月1日 至 平成22年3月31日)

	銀行業 (百万円)	信託銀行業 (百万円)	証券業 (百万円)	クレジット カード・ 貸金業 (百万円)	その他 (百万円)	計 (百万円)	消去又は 全社 (百万円)	連結 (百万円)
経常収益								
(1) 外部顧客に 対する経常収益	3,371,761	509,844	390,702	602,269	165,704	5,040,282	-	5,040,282
(2) セグメント間の 内部経常収益	111,921	25,743	29,000	18,020	234,622	419,308	(419,308)	-
計	3,483,683	535,588	419,703	620,289	400,326	5,459,590	(419,308)	5,040,282
経常費用	3,004,886	478,183	365,463	677,457	171,825	4,697,817	(203,232)	4,494,585
経常利益 (経常損失)	478,796	57,404	54,239	57,168	228,500	761,772	(216,075)	545,697
資産、減価償却費 及び資本的支出								
資産	165,126,983	22,629,373	21,544,623	4,912,838	5,286,626	219,500,446	(15,393,506)	204,106,939
減価償却費	141,607	36,840	24,410	27,975	8,357	239,191	-	239,191
資本的支出	163,228	33,370	16,124	34,877	46,528	294,129	-	294,129

- (注) 1 一般企業の売上高及び営業利益に代えて、それぞれ経常収益及び経常利益を記載しております。
2 その他には、リース業等が属しております。
3 その他における経常利益には、当社が計上した関係会社からの受取配当金202,648百万円が含まれております。
4 金融商品に関する会計基準

当連結会計年度末から企業会計基準第10号「金融商品に関する会計基準」(平成20年3月10日 企業会計基準委員会)及び企業会計基準適用指針第19号「金融商品の時価等の開示に関する適用指針」(平成20年3月10日 企業会計基準委員会)を適用しております。

これにより、従来の方法によった場合と比較して、経常費用は「銀行業」で7,875百万円増加し、経常利益は「銀行業」で同額減少し、資産は「銀行業」で33,486百万円増加、「信託銀行業」で757百万円増加しております。

【所在地別セグメント情報】

前連結会計年度(自 平成21年4月1日 至 平成22年3月31日)

	日本 (百万円)	北米 (百万円)	中南米 (百万円)	欧州・ 中近東 (百万円)	アジア ・オセ アニア (百万円)	計 (百万円)	消去又は 全社 (百万円)	連結 (百万円)
経常収益								
(1) 外部顧客に 対する経常収益	3,917,221	551,877	19,029	272,930	279,223	5,040,282	-	5,040,282
(2) セグメント間の内部 経常収益	78,582	36,239	105,366	40,631	27,566	288,386	(288,386)	-
計	3,995,803	588,116	124,396	313,561	306,790	5,328,668	(288,386)	5,040,282
経常費用	3,654,206	580,126	43,403	285,593	201,401	4,764,732	(270,147)	4,494,585
経常利益	341,596	7,989	80,992	27,967	105,388	563,935	(18,238)	545,697
資産	173,814,621	21,848,582	4,422,229	18,387,483	12,132,547	230,605,463	(26,498,524)	204,106,939

(注) 1 当社及び連結子会社について、地理的な近接度、経済活動の類似性、事業活動の相互関連性等を考慮して国内と地域ごとに区分の上、一般企業の売上高及び営業利益に代えて、それぞれ経常収益及び経常利益を記載しております。

2 北米には米国、カナダが属しております。中南米にはカリブ海地域、ブラジル等が属しております。欧州・中近東には英国、ドイツ、オランダ等が属しております。アジア・オセアニアには香港、シンガポール、中国等が属しております。

3 金融商品に関する会計基準

当連結会計年度末から企業会計基準第10号「金融商品に関する会計基準」(平成20年3月10日 企業会計基準委員会)及び企業会計基準適用指針第19号「金融商品の時価等の開示に関する適用指針」(平成20年3月10日 企業会計基準委員会)を適用しております。

これにより、従来の方法によった場合と比較して、経常費用は「日本」で7,875百万円増加し、経常利益は「日本」で同額減少し、資産は「日本」で31,462百万円、「欧州・中近東」で419百万円、「アジア・オセアニア」で2,362百万円それぞれ増加しております。

【海外経常収益】

前連結会計年度(自 平成21年4月1日 至 平成22年3月31日)

	金額(百万円)
海外経常収益	1,123,060
連結経常収益	5,040,282
海外経常収益の連結経常収益に 占める割合(%)	22.2

- (注) 1 一般企業の海外売上高に代えて、海外経常収益を記載しております。
- 2 海外経常収益は、国内銀行連結子会社及び国内信託銀行連結子会社の海外店取引、並びに海外連結子会社の取引に係る経常収益(ただし、連結会社間の内部経常収益を除く)で、こうした膨大な取引を相手先別に区分していないため、国又は地域ごとのセグメント情報は記載しておりません。

【セグメント情報】

1 報告セグメントの概要

当社の報告セグメントは、当社の構成単位のうち分離された財務情報が入手可能であり、取締役会が、経営資源の配分の決定及び業績を評価するために定期的に検討を行う対象となっております。

当社グループは傘下に普通銀行・信託銀行・証券会社に加え、トップクラスのカード会社・消費者金融会社等を擁し、本格的な総合金融サービス業を展開しております。また、リテール・法人・受託財産を主要3事業とする連結事業本部制度を導入し、業態の枠を超えてグループ総合力を発揮し、付加価値の高い金融商品・サービスをタイムリーに提供する連結経営を展開しております。

当社グループは傘下の各エンティティーと連結事業本部を基礎とする複数のセグメント区分を有するマトリクス組織を採用することから、将来のキャッシュ・フロー予測を適切に評価いただくため、異なる業界・規制環境下にある以下の主要エンティティー(連結ベース)を報告セグメントとしております。

(株)三菱東京UFJ銀行：銀行業務

三菱UFJ信託銀行(株)：銀行業務・信託業務

三菱UFJ証券ホールディングス(株)：証券業務

コンシューマーファイナンス子会社：クレジットカード業務・貸金業務

なお、連結事業本部に基づく事業部門別収益状況は「第2 [事業の状況] 7 [財政状態、経営成績及びキャッシュ・フローの状況の分析] 4 . 事業部門別収益」をご参照ください。

(注) コンシューマーファイナンス子会社には、三菱UFJニコス(株)及びアコム(株)が含まれております。

2 報告セグメントごとの経常収益、利益又は損失、資産その他の項目の金額の算定方法

報告されている事業セグメントの会計処理の方法は、「連結財務諸表作成のための基本となる重要な事項」における記載方法と同一であります。また、セグメント間の内部経常収益は第三者間取引価格に基づいております。

3 報告セグメントごとの経常収益、利益又は損失、資産その他の項目の金額に関する情報

前連結会計年度(自 平成21年4月1日 至 平成22年3月31日)

(単位:百万円)

	(株)三菱東京 UFJ銀行	三菱UFJ 信託銀行(株)	三菱UFJ 証券(株)	コンシュー マーファイナ ンス子会社	その他	計	調整額	連結財務諸表 計上額
経常収益	3,515,787	556,032	365,450	615,018	414,960	5,467,250	426,968	5,040,282
うち資金運用収益	2,151,556	252,587	35,400	369,086	343,450	3,152,082	305,460	2,846,622
うち持分法投資利益		3,415	228	224		3,868	1,254	2,614
うち負ののれん 償却額			412	1,459		1,872	1,199	3,071
外部顧客に対する 経常収益	3,429,968	534,302	340,290	596,342	139,378	5,040,282		5,040,282
セグメント間の 内部経常収益等	85,818	21,730	25,160	18,676	275,582	426,968	426,968	
セグメント利益 (は損失)	362,886	66,325	28,748	53,535	159,593	564,017	175,283	388,734
セグメント資産	165,095,177	22,707,238	20,143,368	4,638,160	12,893,403	225,477,349	21,370,409	204,106,939
その他の項目								
減価償却費	151,129	37,220	21,828	21,623	1,334	233,135	6,055	239,191
のれんの償却額	15,878		179	746		16,803	16,064	32,868
資金調達費用	505,649	90,420	55,291	35,016	44,903	731,280	61,667	669,612
持分法投資損失	1,709			17		1,726	1,726	
特別利益	127,156	3,929	154	13,161	611	145,013	11,063	133,950
特別損失	29,327	5,432	3,213	14,232	118	52,323	30,591	82,915
うち固定資産の 減損損失	9,685	3,035	1,082	62		13,867	3,946	17,813
税金費用	131,797	12,387	2,954	5,061	22,090	149,517	1,441	150,959
のれんの未償却残高	275,442		814	8,942		285,200	227,315	512,515
持分法適用会社 への投資額	195,348	52,670	20,684	361	39,206	308,271	15,019	323,290
有形固定資産及び 無形固定資産の 増加額	208,407	34,710	14,487	34,806	1,717	294,129		294,129

(注) 1 一般企業の売上高、受取利息、支払利息に代えて、経常収益、資金運用収益、資金調達費用を各々記載しております。

2 「その他」には、当社、三菱UFJ投信(株)等が含まれております。

3 「その他」におけるセグメント利益には、当社が計上した関係会社からの受取配当金202,648百万円が含まれております。

4 資金運用収益の調整額には、当社が計上した関係会社からの受取配当金の消去が含まれております。

5 セグメント利益の調整額には、セグメント間取引消去等 176,738百万円及び各セグメントに配分していない持分法投資損益・のれん及び負ののれん償却額・税金費用・少数株主損益 1,455百万円が含まれております。

6 セグメント資産の調整額は、主にセグメント間の債権債務消去です。

7 のれんの償却額の調整額は、主にコンシューマーファイナンス子会社と三菱UFJ証券(株)に係るものです。

8 特別損失の調整額は、主にコンシューマーファイナンス子会社ののれん一括償却に係るものです。

9 のれんの未償却残高の調整額は、主にコンシューマーファイナンス子会社と三菱UFJ証券(株)に係るものです。

10 セグメント利益は、連結損益計算書の当期純利益と調整を行っております。

当連結会計年度(自 平成22年4月1日 至 平成23年3月31日)

(単位:百万円)

	㈱三菱東京UFJ銀行	三菱UFJ信託銀行(株)	三菱UFJ証券ホールディングス(株)	コンシューマーファイナンス子会社	その他	計	調整額	連結財務諸表計上額
経常収益	3,209,835	569,227	283,941	534,543	558,744	5,156,293	627,359	4,528,933
うち資金運用収益	1,914,356	233,615	47,289	297,607	482,661	2,975,530	438,021	2,537,508
うち持分法投資利益		3,339	12,712	107		16,159	4,788	11,371
うち負ののれん償却額							1,591	1,591
外部顧客に対する経常収益	3,122,989	545,862	202,805	512,627	144,648	4,528,933		4,528,933
セグメント間の内部経常収益等	86,846	23,364	81,135	21,916	414,095	627,359	627,359	
セグメント利益(は損失)	719,795	76,227	50,440	309,485	417,142	853,240	270,161	583,079
セグメント資産	163,123,183	25,280,070	20,495,984	4,213,851	12,954,914	226,068,004	19,840,923	206,227,081
その他の項目								
減価償却費	151,352	37,132	21,470	22,020	1,293	233,269	5,175	238,444
のれんの償却額	16,367	11	589	1,191		18,159	12,925	31,085
資金調達費用	368,689	70,565	60,083	33,813	48,183	581,335	63,697	517,637
持分法投資損失	3,615					3,615	3,615	
特別利益	61,456	1,603	29,487	18,766	1,790	113,103	31,941	81,162
うち負ののれん発生益	1,540		943			2,484	1,155	3,639
特別損失	50,216	4,576	12,984	28,973	161	96,912	8,880	88,032
うち固定資産の減損損失	5,439	461	3,525	386		9,812		9,812
うち資産除去債務会計基準の適用に伴う影響額	15,834	1,525	2,473	4,535	81	24,450	3	24,447
税金費用	77,882	28,329	21,130	11,706	30,790	169,838	5,657	175,496
のれんの未償却残高	242,979	875	651	12,414		256,920	194,045	450,965
持分法適用会社への投資額	193,243	51,521	325,693	361	39,206	610,025	15,699	625,724
有形固定資産及び無形固定資産の増加額	156,281	31,556	18,936	23,609	2,462	232,845		232,845

(注) 1 一般企業の売上高、受取利息、支払利息に代えて、経常収益、資金運用収益、資金調達費用を各々記載しております。

2 「その他」には、当社、三菱UFJ投信(株)等が含まれております。

3 「その他」におけるセグメント利益には、当社が計上した関係会社からの受取配当金341,409百万円が含まれております。

4 資金運用収益の調整額には、当社が計上した関係会社からの受取配当金の消去が含まれております。

5 セグメント利益の調整額には、セグメント間取引消去等 363,524百万円、三菱UFJ証券ホールディングス(株)の組織再編に伴う損益 26,816百万円、及び各セグメントに配分していない持分法投資損益・のれん及び負ののれん償却額・税金費用・少数株主損益120,179百万円が含まれております。

6 セグメント資産の調整額は、主にセグメント間の債権債務消去です。

7 のれんの償却額の調整額は、主にコンシューマーファイナンス子会社と三菱UFJ証券ホールディングス(株)に係るものです。

8 特別利益及び特別損失の調整額には、三菱UFJ証券ホールディングス(株)の組織再編に伴う損益が含まれております。

9 のれんの未償却残高の調整額は、主にコンシューマーファイナンス子会社と三菱UFJ証券ホールディングス(株)に係るものです。

10 セグメント利益は、連結損益計算書の当期純利益と調整を行っております。

(追加情報)

当連結会計年度から企業会計基準第17号「セグメント情報等の開示に関する会計基準」(平成21年3月27日 企業会計基準委員会)及び企業会計基準適用指針第20号「セグメント情報等の開示に関する会計基準の適用指針」(平成20年3月21日 企業会計基準委員会)を適用しております。

【関連情報】

当連結会計年度(自 平成22年4月1日 至 平成23年3月31日)

1 サービスごとの情報

報告セグメントに係る情報と類似しているため本情報の記載は省略しております。

2 地域ごとの情報

(1) 経常収益

(単位:百万円)

日本	米国	欧州・中近東	アジア・オセアニア	その他	合計
3,579,216	475,284	195,481	262,455	16,495	4,528,933

(注) 1 一般企業の売上高に代えて、経常収益を記載しております。

2 経常収益は、当社グループ拠点の所在地を基礎として、国又は地域に分類しております。

(2) 有形固定資産

(単位:百万円)

日本	米国	その他	合計
1,130,366	186,566	16,365	1,333,298

3 主要な顧客ごとの情報

該当ありません。

【関連当事者情報】

前連結会計年度(自 平成21年4月1日 至 平成22年3月31日)
関連当事者情報について記載すべき重要なものではありません。

当連結会計年度(自 平成22年4月1日 至 平成23年3月31日)
関連当事者情報について記載すべき重要なものではありません。

[次へ](#)

(1株当たり情報)

前連結会計年度 (自平成21年4月1日 至平成22年3月31日)		当連結会計年度 (自平成22年4月1日 至平成23年3月31日)	
1株当たり純資産額	612円5銭	1株当たり純資産額	604円58銭
1株当たり当期純利益金額	29円56銭	1株当たり当期純利益金額	39円94銭
潜在株式調整後 1株当たり当期純利益金額	29円54銭	潜在株式調整後 1株当たり当期純利益金額	39円88銭
(注)1. 1株当たり当期純利益金額及び潜在株式調整後1株当たり当期純利益金額の算定上の基礎は、次のとおりであります。		(注)1. 1株当たり当期純利益金額及び潜在株式調整後1株当たり当期純利益金額の算定上の基礎は、次のとおりであります。	
1株当たり当期純利益金額		1株当たり当期純利益金額	
当期純利益	388,734百万円	当期純利益	583,079百万円
普通株主に帰属しない金額	24,206百万円	普通株主に帰属しない金額	18,205百万円
うち優先配当額	24,206百万円	うち優先配当額	18,205百万円
普通株式に係る当期純利益	364,528百万円	普通株式に係る当期純利益	564,874百万円
普通株式の期中平均株式数	12,329,080千株	普通株式の期中平均株式数	14,140,858千株
潜在株式調整後1株当たり当期純利益金額		潜在株式調整後1株当たり当期純利益金額	
当期純利益調整額	44百万円	当期純利益調整額	363百万円
うち優先配当額	0百万円	うち優先配当額	0百万円
うち連結子会社等の 潜在株式による調整額	44百万円	うち連結子会社等の 潜在株式による調整額	363百万円
普通株式増加数	8,644千株	普通株式増加数	13,169千株
うち優先株式	1千株	うち優先株式	1千株
うち新株予約権	8,643千株	うち新株予約権	13,168千株

前連結会計年度 (自 平成21年 4月 1日 至 平成22年 3月31日)	当連結会計年度 (自 平成22年 4月 1日 至 平成23年 3月31日)
<p>希薄化効果を有しないため、潜在株式調整後 1株当たり当期純利益金額の算定に含めなかった 潜在株式の概要</p> <p>連結子会社の発行する新株予約権 カブドットコム証券株式会社 平成18年ストック・オプション</p> <ul style="list-style-type: none"> ・付与日 平成18年 3月31日 ・行使期限 平成24年 6月30日 ・権利行使価格 327,022円 ・当初付与個数 1,438個 ・平成22年 3月末現在個数 1,050個 <p>アコム株式会社 平成15年ストック・オプション</p> <ul style="list-style-type: none"> ・付与日 平成15年 8月 1日 ・行使期限 平成22年 6月30日 ・権利行使価格 4,931円 ・当初付与個数 34,980個 ・平成22年 3月末現在個数 11,911個 <p>アイ・アール債権回収株式会社 平成16年ストック・オプション</p> <ul style="list-style-type: none"> ・付与日 平成16年10月 1日 ・行使期限 平成22年 8月31日 ・権利行使価格 67,900円 ・当初付与個数 133個 ・平成22年 3月末現在個数 34個 <p>エム・ユー・ハンズオンキャピタル 株式会社 平成12年 スtock・オプション</p> <ul style="list-style-type: none"> ・付与日 平成12年12月18日 ・行使期限 平成22年12月 1日 ・権利行使価格 65,000円 ・当初付与個数 1,200個 ・平成22年 3月末現在個数 375個 <p>平成14年ストック・オプション</p> <ul style="list-style-type: none"> ・付与日 平成15年 5月20日 ・行使期限 平成22年12月 1日 ・権利行使価格 120,000円 ・当初付与個数 585個 ・平成22年 3月末現在個数 245個 	<p>希薄化効果を有しないため、潜在株式調整後 1株当たり当期純利益金額の算定に含めなかった 潜在株式の概要</p> <p>連結子会社の発行する新株予約権 カブドットコム証券株式会社 平成18年ストック・オプション</p> <ul style="list-style-type: none"> ・付与日 平成18年 3月31日 ・行使期限 平成24年 6月30日 ・権利行使価格 1,636円 ・当初付与個数 1,438個 ・平成23年 3月末現在個数 834個 <p>株式会社福寅 第1回新株予約権</p> <ul style="list-style-type: none"> ・付与日 平成22年 3月24日 ・行使期限 平成26年 3月24日 ・権利行使価格 12,000円 ・当初付与個数 9,830個 ・平成23年 3月末現在個数 9,830個 <p>第2回新株予約権</p> <ul style="list-style-type: none"> ・付与日 平成22年 3月24日 ・行使期限 平成26年 3月24日 ・権利行使価格 12,000円 ・当初付与個数 2,540個 ・平成23年 3月末現在個数 2,540個

前連結会計年度末 (平成22年 3月31日)	当連結会計年度末 (平成23年 3月31日)																																
<p>2. 1株当たり純資産額の算定上の基礎は、 次のとおりであります。</p> <table> <tr> <td>純資産の部の合計額</td> <td>11,299,459百万円</td> </tr> <tr> <td>純資産の部の合計額から控除する 金額</td> <td>2,645,901百万円</td> </tr> <tr> <td>うち優先株式</td> <td>640,001百万円</td> </tr> <tr> <td>うち優先配当額</td> <td>12,236百万円</td> </tr> <tr> <td>うち新株予約権</td> <td>6,451百万円</td> </tr> <tr> <td>うち少数株主持分</td> <td>1,987,213百万円</td> </tr> <tr> <td>普通株式に係る年度末の純資産額</td> <td>8,653,557百万円</td> </tr> <tr> <td>1株当たり純資産額の算定に用いら れた年度末の普通株式の数</td> <td>14,138,632千株</td> </tr> </table>	純資産の部の合計額	11,299,459百万円	純資産の部の合計額から控除する 金額	2,645,901百万円	うち優先株式	640,001百万円	うち優先配当額	12,236百万円	うち新株予約権	6,451百万円	うち少数株主持分	1,987,213百万円	普通株式に係る年度末の純資産額	8,653,557百万円	1株当たり純資産額の算定に用いら れた年度末の普通株式の数	14,138,632千株	<p>2. 1株当たり純資産額の算定上の基礎は、 次のとおりであります。</p> <table> <tr> <td>純資産の部の合計額</td> <td>10,814,425百万円</td> </tr> <tr> <td>純資産の部の合計額から控除する 金額</td> <td>2,264,713百万円</td> </tr> <tr> <td>うち優先株式</td> <td>390,001百万円</td> </tr> <tr> <td>うち優先配当額</td> <td>9,235百万円</td> </tr> <tr> <td>うち新株予約権</td> <td>7,192百万円</td> </tr> <tr> <td>うち少数株主持分</td> <td>1,858,283百万円</td> </tr> <tr> <td>普通株式に係る年度末の純資産額</td> <td>8,549,712百万円</td> </tr> <tr> <td>1株当たり純資産額の算定に用いら れた年度末の普通株式の数</td> <td>14,141,480千株</td> </tr> </table>	純資産の部の合計額	10,814,425百万円	純資産の部の合計額から控除する 金額	2,264,713百万円	うち優先株式	390,001百万円	うち優先配当額	9,235百万円	うち新株予約権	7,192百万円	うち少数株主持分	1,858,283百万円	普通株式に係る年度末の純資産額	8,549,712百万円	1株当たり純資産額の算定に用いら れた年度末の普通株式の数	14,141,480千株
純資産の部の合計額	11,299,459百万円																																
純資産の部の合計額から控除する 金額	2,645,901百万円																																
うち優先株式	640,001百万円																																
うち優先配当額	12,236百万円																																
うち新株予約権	6,451百万円																																
うち少数株主持分	1,987,213百万円																																
普通株式に係る年度末の純資産額	8,653,557百万円																																
1株当たり純資産額の算定に用いら れた年度末の普通株式の数	14,138,632千株																																
純資産の部の合計額	10,814,425百万円																																
純資産の部の合計額から控除する 金額	2,264,713百万円																																
うち優先株式	390,001百万円																																
うち優先配当額	9,235百万円																																
うち新株予約権	7,192百万円																																
うち少数株主持分	1,858,283百万円																																
普通株式に係る年度末の純資産額	8,549,712百万円																																
1株当たり純資産額の算定に用いら れた年度末の普通株式の数	14,141,480千株																																

[次へ](#)

(重要な後発事象)

前連結会計年度 (自 平成21年 4月 1日 至 平成22年 3月31日)	当連結会計年度 (自 平成22年 4月 1日 至 平成23年 3月31日)																										
<p>1. 優先株式の取得及び消却</p> <p>当社は平成22年2月3日開催の取締役会において、当社発行の第一回第三種優先株式の全部につき、資本政策の一環として、当社定款第18条第2項の規定に基づく取得を行うこと及び当該取得を条件として会社法第178条の規定に基づく消却を行うこと並びに当該取得及び消却の効力発生日を平成22年4月1日とすることを決議しております。</p> <p>上記決議に基づき、当社は平成22年4月1日付けで第一回第三種優先株式の全部を取得し、これを全て消却しております。</p> <table border="1" data-bbox="135 645 726 840"> <tr> <td>取得の方法</td> <td>第一回第三種優先株式の取得条項に基づく取得</td> </tr> <tr> <td>取得・消却した株式の種類</td> <td>第一回第三種優先株式</td> </tr> <tr> <td>取得・消却した株式の総数</td> <td>100,000千株</td> </tr> <tr> <td>取得価額・消却価額の総額</td> <td>250,000百万円 (1株につき2,500円)</td> </tr> <tr> <td>消却の方法</td> <td>その他資本剰余金からの減額</td> </tr> </table> <p>2. モルガン・スタンレーとの日本における証券会社の統合</p> <p>当社とMorgan Stanley(以下「モルガン・スタンレー」という。)は、平成20年10月13日に実施した当社によるモルガン・スタンレーへの出資以降、グローバルな戦略的アライアンスの具体化について検討を進め、当社とモルガン・スタンレーのネットワークと顧客基盤等を活用した統合効果を最大限発揮できる形態とするため、平成22年3月30日に、三菱UFJ証券株式会社(当時の商号、平成22年4月1日付けで「三菱UFJ証券ホールディングス株式会社」に商号変更済み、以下「旧三菱UFJ証券」または「三菱UFJ証券ホールディングス」という。)の国内の事業とモルガン・スタンレー証券株式会社(以下「モルガン・スタンレー証券」という。)の事業の統合に関する統合契約書を締結いたしました。当該契約書に従い、平成22年5月1日付けで以下のように当社とモルガン・スタンレーの共同出資による証券会社2社(三菱UFJモルガン・スタンレー証券株式会社(以下「三菱UFJモルガン・スタンレー証券」という。)及びモルガン・スタンレーMUFJ証券株式会社(以下「モルガン・スタンレーMUFJ証券」という。))が発足いたしました。</p> <p>(1) 当該事象の内容</p> <p>統合により発足した証券会社</p> <p>(イ)三菱UFJモルガン・スタンレー証券</p> <p>旧三菱UFJ証券の国内の事業と、モルガン・スタンレー証券の事業のうちインベストメントバンキング部門を統合し、「三菱UFJモルガン・スタンレー証券株式会社」が発足いたしました。モルガン・スタンレー証券のインベストメントバンキング部門は、会社分割(吸収分割)により平成22年5月1日付けで三菱UFJモルガン・スタンレー証券に承継されました。</p>	取得の方法	第一回第三種優先株式の取得条項に基づく取得	取得・消却した株式の種類	第一回第三種優先株式	取得・消却した株式の総数	100,000千株	取得価額・消却価額の総額	250,000百万円 (1株につき2,500円)	消却の方法	その他資本剰余金からの減額	<p>1. 優先出資証券の償還</p> <p>当社は、平成23年5月16日開催の取締役会において、当社の子会社である海外特別目的会社の発行した優先出資証券について、全額償還することを承認する決議をいたしました。</p> <p>償還する優先出資証券の概要は以下のとおりです。なお、償還予定日は平成23年7月25日です。</p> <table border="1" data-bbox="766 504 1348 918"> <tr> <td>発行体</td> <td>MUFG Capital Finance 3 Limited</td> </tr> <tr> <td>証券の種類</td> <td>円建 配当金非累積型 永久優先出資証券 本優先出資証券の所有者は、当社の発行する残余財産分配の順位が最も優先する優先株式と実質的に同順位の残余財産分配請求権を有する</td> </tr> <tr> <td>償還期限</td> <td>永久 ただし、平成23年7月以降の配当支払日に、発行体はその裁量により、本優先出資証券の全部または一部を償還することができる</td> </tr> <tr> <td>配当</td> <td>年2.68%(平成28年7月まで固定) 平成28年7月以降は変動金利</td> </tr> <tr> <td>発行総額</td> <td>1,200億円</td> </tr> <tr> <td>払込日</td> <td>平成18年3月17日</td> </tr> <tr> <td>償還対象総額</td> <td>1,200億円</td> </tr> <tr> <td>償還金額</td> <td>1証券につき1,000万円(払込金額相当額)</td> </tr> </table> <p>2. モルガン・スタンレーの転換型優先株式の任意転換</p> <p>当社とMorgan Stanley(以下「モルガン・スタンレー」という。)は、平成20年9月29日に合意・発表いたしました戦略的資本提携のもと、当社がモルガン・スタンレーの優先株式を引き受けるとともに、企業金融・投資銀行業務、リテール業務、資産運用業務等の幅広い分野で、グローバルなアライアンス戦略を展開してまいりました。</p> <p>当社とモルガン・スタンレーは、平成23年4月21日付けで、両社のグローバルなアライアンス戦略を一層強固なものとし、またモルガン・スタンレーの資本基盤の増強のために、当社が現在保有しているモルガン・スタンレーの転換型優先株式について、関係当局の認可等を条件として、転換比率を調整の上、その全てを普通株式に任意転換することを合意し、当該転換に関する契約を締結いたしました。</p> <p>また、現在、アライアンスの一環として当社からモルガン・スタンレーに取締役を1名派遣しておりますが、このたびの普通株式への転換に伴い、当社が派遣する取締役の人数を2名に増加すること、その他任意転換に伴って両社間で締結済みの契約について一部改訂することについても合意いたしました。</p> <p>これらにより、モルガン・スタンレーは、当社の持分法適用の関連会社となる予定です。</p> <p>< 転換型優先株式の転換により取得する普通株式 ></p> <p>当社とモルガン・スタンレーは、今回の転換株数について、従来の転換条件によって転換される株数に、約75百万株を加えることで合意しています。この結果、転換型優先株式の転換により当社が受領する普通株式の株数は385,464,097株となります。</p>	発行体	MUFG Capital Finance 3 Limited	証券の種類	円建 配当金非累積型 永久優先出資証券 本優先出資証券の所有者は、当社の発行する残余財産分配の順位が最も優先する優先株式と実質的に同順位の残余財産分配請求権を有する	償還期限	永久 ただし、平成23年7月以降の配当支払日に、発行体はその裁量により、本優先出資証券の全部または一部を償還することができる	配当	年2.68%(平成28年7月まで固定) 平成28年7月以降は変動金利	発行総額	1,200億円	払込日	平成18年3月17日	償還対象総額	1,200億円	償還金額	1証券につき1,000万円(払込金額相当額)
取得の方法	第一回第三種優先株式の取得条項に基づく取得																										
取得・消却した株式の種類	第一回第三種優先株式																										
取得・消却した株式の総数	100,000千株																										
取得価額・消却価額の総額	250,000百万円 (1株につき2,500円)																										
消却の方法	その他資本剰余金からの減額																										
発行体	MUFG Capital Finance 3 Limited																										
証券の種類	円建 配当金非累積型 永久優先出資証券 本優先出資証券の所有者は、当社の発行する残余財産分配の順位が最も優先する優先株式と実質的に同順位の残余財産分配請求権を有する																										
償還期限	永久 ただし、平成23年7月以降の配当支払日に、発行体はその裁量により、本優先出資証券の全部または一部を償還することができる																										
配当	年2.68%(平成28年7月まで固定) 平成28年7月以降は変動金利																										
発行総額	1,200億円																										
払込日	平成18年3月17日																										
償還対象総額	1,200億円																										
償還金額	1証券につき1,000万円(払込金額相当額)																										

前連結会計年度 (自 平成21年4月1日 至 平成22年3月31日)	当連結会計年度 (自 平成22年4月1日 至 平成23年3月31日)
<p>会社名(商号)： (和文) 三菱UFJモルガン・スタンレー証券株式会社 (英文) Mitsubishi UFJ Morgan Stanley Securities Co., Ltd.</p> <p>本社所在地： 東京都千代田区丸の内二丁目5番2号</p> <p>株主： 三菱UFJ証券ホールディングス(当社100%出資)(議決権保有比率、経済的出資持分比率とも60%) モルガン・スタンレー・ホールディングス株式会社(モルガン・スタンレー100%出資。以下「モルガン・スタンレー・ホールディングス」という。)(議決権保有比率、経済的出資持分比率とも40%)</p> <p>(口)モルガン・スタンレーMUFJ証券 モルガン・スタンレー証券における、インベストメントバンキング部門を除いたセールスアンドトレーディング部門と資本市場(株式・債券引受)部門の事業は、「モルガン・スタンレーMUFJ証券株式会社」とし、当社との合併事業といたしました。</p> <p>会社名(商号)： (和文) モルガン・スタンレーMUFJ証券株式会社 (英文) Morgan Stanley MUFG Securities Co., Ltd.</p> <p>本社所在地： 東京都渋谷区恵比寿四丁目20番3号</p> <p>株主： モルガン・スタンレー・ホールディングス(議決権保有比率：51%) 三菱UFJ証券ホールディングス(議決権保有比率：49%) なお、経済的出資持分は、三菱UFJ証券ホールディングスとモルガン・スタンレー・ホールディングスで60：40といたしました。</p> <p>統合に至る経緯 平成21年12月1日 「三菱UFJ証券分割準備株式会社」(旧三菱UFJ証券100%出資)設立 平成22年4月1日 旧三菱UFJ証券が会社分割(吸収分割)により中間持株会社制へ移行 ・旧三菱UFJ証券が「三菱UFJ証券ホールディングス株式会社」に商号変更 ・三菱UFJ証券分割準備株式会社が「三菱UFJ証券株式会社」(以下「三菱UFJ証券」という。)に商号変更 平成22年5月1日 当社とモルガン・スタンレーの共同出資による証券会社2社の発足</p>	<p>当社が転換型優先株式の転換により取得する上記普通株式および既に保有する普通株式をあわせると、当社は、モルガン・スタンレーの議決権の約22.4%を取得することになります。</p> <p>なお、当社が従来から保有しているモルガン・スタンレーの償還型優先株式の内容および保有関係に変更はありません。</p>

前連結会計年度 (自 平成21年4月1日 至 平成22年3月31日)	当連結会計年度 (自 平成22年4月1日 至 平成23年3月31日)
<ul style="list-style-type: none"> ・三菱UFJ証券が「三菱UFJモルガン・スタンレー証券株式会社」に商号変更 ・モルガン・スタンレー証券の会社分割(吸収分割)により、インベストメントバンキング部門を三菱UFJモルガン・スタンレー証券に承継 ・モルガン・スタンレー証券が「モルガン・スタンレーMUFJ証券株式会社」に商号変更(なお、三菱UFJモルガン・スタンレー証券とモルガン・スタンレーMUFJ証券の最初の営業日は、平成22年5月6日となりました。) <p>統合ストラクチャーの概要</p> <p>(イ)三菱UFJ証券ホールディングスとモルガン・スタンレー・ホールディングスは、それぞれ三菱UFJモルガン・スタンレー証券及びモルガン・スタンレーMUFJ証券の過半数の議決権が付与された株式(三菱UFJ証券ホールディングスは三菱UFJモルガン・スタンレー証券の議決権総数の60%、モルガン・スタンレー・ホールディングスはモルガン・スタンレーMUFJ証券の議決権総数の51%)の直接保有を継続しつつ、三菱UFJモルガン・スタンレー証券及びモルガン・スタンレーMUFJ証券が発行するその他の株式をいずれも別途設立する民法上の任意組合(MMパートナーシップ)(以下「本組合」という。)に現物出資いたしました。本組合に対する組合出資持分については、三菱UFJ証券ホールディングスが60%、モルガン・スタンレー・ホールディングスが40%を取得することにより、三菱UFJモルガン・スタンレー証券及びモルガン・スタンレーMUFJ証券に係る経済的出資持分比率を三菱UFJ証券ホールディングスとモルガン・スタンレー・ホールディングスで60:40といたしました。本組合は当該目的のために組成したものです。</p> <p>(ロ)また、本組合が保有する三菱UFJモルガン・スタンレー証券株式及びモルガン・スタンレーMUFJ証券株式に係る議決権行使に関する組合契約上の取り決めに基づき、本組合を通じて、三菱UFJ証券ホールディングスは、三菱UFJモルガン・スタンレー証券/モルガン・スタンレーMUFJ証券に対する配当請求権の60%に加えてモルガン・スタンレーMUFJ証券の議決権の49%を実質的に取得し、モルガン・スタンレー・ホールディングスは、三菱UFJモルガン・スタンレー証券/モルガン・スタンレーMUFJ証券に対する配当請求権の40%に加えて三菱UFJモルガン・スタンレー証券の議決権の40%を実質的に取得いたしました。</p>	

前連結会計年度 (自 平成21年4月1日 至 平成22年3月31日)		当連結会計年度 (自 平成22年4月1日 至 平成23年3月31日)																																																											
<p>(ハ)モルガン・スタンレー証券のインベストメントバンキング部門は、会社分割(吸収分割)により平成22年5月1日付けで三菱UFJモルガン・スタンレー証券に承継されました。</p> <p>MMパートナーシップの概要</p> <table border="1"> <tr> <td>名称</td> <td colspan="3">(和文) MMパートナーシップ (英文) MM Partnership</td> </tr> <tr> <td>根拠法</td> <td colspan="3">民法</td> </tr> <tr> <td>所在地</td> <td colspan="3">東京都千代田区丸の内二丁目4番1号</td> </tr> <tr> <td>事業内容</td> <td colspan="3">三菱UFJモルガン・スタンレー証券及びモルガン・スタンレーMUFJ証券株式の保有</td> </tr> <tr> <td>組合契約の効力発生日</td> <td colspan="3">平成22年5月1日</td> </tr> <tr> <td>持分比率</td> <td colspan="3">三菱UFJ証券ホールディングス 60% モルガン・スタンレー・ホールディングス 40%</td> </tr> <tr> <td rowspan="3">当社と当該会社との関係</td> <td>資本関係</td> <td colspan="2">当社は三菱UFJ証券ホールディングスを通じて本組合の持分の60%を保有し、本組合は当社の子会社に該当します。</td> </tr> <tr> <td>人的関係</td> <td colspan="2">記載すべき人的関係はありません。</td> </tr> <tr> <td>取引関係</td> <td colspan="2">記載すべき取引関係はありません。</td> </tr> </table> <p>発足した証券会社2社の概要</p> <table border="1"> <tr> <td>商号</td> <td>三菱UFJモルガン・スタンレー証券株式会社</td> <td>モルガン・スタンレーMUFJ証券株式会社</td> </tr> <tr> <td>代表者</td> <td>取締役社長 秋草史幸</td> <td>代表取締役社長 ジョナサン B. キンドレッド</td> </tr> <tr> <td>本社所在地</td> <td>東京都千代田区丸の内二丁目5番2号</td> <td>東京都渋谷区恵比寿四丁目20番3号</td> </tr> <tr> <td>創業年月日</td> <td>昭和23年3月4日</td> <td>昭和59年3月6日</td> </tr> <tr> <td>主な事業内容</td> <td>金融商品取引業</td> <td>金融商品取引業</td> </tr> <tr> <td>資本金</td> <td>30億円 (平成22年5月1日現在)</td> <td>1,261億円 (平成22年5月1日現在)</td> </tr> <tr> <td>従業員数</td> <td>約6,880名 (平成22年5月1日現在)</td> <td>約810名 (平成22年5月1日現在)</td> </tr> <tr> <td>決算期</td> <td>3月</td> <td>3月</td> </tr> </table> <p>(2) 当該注記に関する未確定事項につきましては記載しておりません。</p>				名称	(和文) MMパートナーシップ (英文) MM Partnership			根拠法	民法			所在地	東京都千代田区丸の内二丁目4番1号			事業内容	三菱UFJモルガン・スタンレー証券及びモルガン・スタンレーMUFJ証券株式の保有			組合契約の効力発生日	平成22年5月1日			持分比率	三菱UFJ証券ホールディングス 60% モルガン・スタンレー・ホールディングス 40%			当社と当該会社との関係	資本関係	当社は三菱UFJ証券ホールディングスを通じて本組合の持分の60%を保有し、本組合は当社の子会社に該当します。		人的関係	記載すべき人的関係はありません。		取引関係	記載すべき取引関係はありません。		商号	三菱UFJモルガン・スタンレー証券株式会社	モルガン・スタンレーMUFJ証券株式会社	代表者	取締役社長 秋草史幸	代表取締役社長 ジョナサン B. キンドレッド	本社所在地	東京都千代田区丸の内二丁目5番2号	東京都渋谷区恵比寿四丁目20番3号	創業年月日	昭和23年3月4日	昭和59年3月6日	主な事業内容	金融商品取引業	金融商品取引業	資本金	30億円 (平成22年5月1日現在)	1,261億円 (平成22年5月1日現在)	従業員数	約6,880名 (平成22年5月1日現在)	約810名 (平成22年5月1日現在)	決算期	3月	3月
名称	(和文) MMパートナーシップ (英文) MM Partnership																																																												
根拠法	民法																																																												
所在地	東京都千代田区丸の内二丁目4番1号																																																												
事業内容	三菱UFJモルガン・スタンレー証券及びモルガン・スタンレーMUFJ証券株式の保有																																																												
組合契約の効力発生日	平成22年5月1日																																																												
持分比率	三菱UFJ証券ホールディングス 60% モルガン・スタンレー・ホールディングス 40%																																																												
当社と当該会社との関係	資本関係	当社は三菱UFJ証券ホールディングスを通じて本組合の持分の60%を保有し、本組合は当社の子会社に該当します。																																																											
	人的関係	記載すべき人的関係はありません。																																																											
	取引関係	記載すべき取引関係はありません。																																																											
商号	三菱UFJモルガン・スタンレー証券株式会社	モルガン・スタンレーMUFJ証券株式会社																																																											
代表者	取締役社長 秋草史幸	代表取締役社長 ジョナサン B. キンドレッド																																																											
本社所在地	東京都千代田区丸の内二丁目5番2号	東京都渋谷区恵比寿四丁目20番3号																																																											
創業年月日	昭和23年3月4日	昭和59年3月6日																																																											
主な事業内容	金融商品取引業	金融商品取引業																																																											
資本金	30億円 (平成22年5月1日現在)	1,261億円 (平成22年5月1日現在)																																																											
従業員数	約6,880名 (平成22年5月1日現在)	約810名 (平成22年5月1日現在)																																																											
決算期	3月	3月																																																											

[前へ](#) [次へ](#)

(追加情報)

前連結会計年度 (自 平成21年4月1日 至 平成22年3月31日)	当連結会計年度 (自 平成22年4月1日 至 平成23年3月31日)
<p>(スプレッド方式による新株式発行)</p> <p>平成21年12月21日を払込期日とする募集による新株式発行(2,337,000千株)は、引受会社が引受価格(1株当たり412.53円)で引受を行い、これを引受価格と異なる発行価格(1株当たり428円)で投資家に販売するスプレッド方式によっております。</p> <p>スプレッド方式では発行価額総額と引受価額総額との差額36,153百万円が事実上の引受手数料であり、引受価格と同一の発行価格で販売する方法によった場合と比較して、「その他の経常費用」の額と「資本金」及び「資本剰余金」の合計額は、それぞれ26,440百万円少なく計上されており、「経常利益」及び「税金等調整前当期純利益」は、それぞれ同額多く計上されております。</p> <p>なお、連結子会社に対する事実上の引受手数料9,712百万円は、連結財務諸表上の「役務取引等収益」から消去し、「資本剰余金」として処理しております。</p>	

[前へ](#)

【連結附属明細表】
【社債明細表】

会社名	銘柄	発行年月日	前期末残高 (百万円)	当期末残高 (百万円)	利率 (%)	担保	償還期限
当社	第6回無担保社債	平成17年4月27日	50,000 [50,000]		0.65	なし	平成22年4月27日
	第8回無担保社債	平成17年7月27日	50,000 [50,000]		0.59	なし	平成22年7月27日
	第10回無担保社債	平成17年12月22日	50,000 [50,000]		1.03	なし	平成22年12月22日
	第12回無担保社債	平成18年3月16日	80,000 [80,000]		1.21	なし	平成23年3月16日
株式会社 三菱東京UFJ銀行	第9回～第121回 普通社債	平成12年2月～ 平成23年1月	1,646,486 [468,986]	1,505,400 [280,000]	0.26～ 2.69	なし	平成22年4月～ 平成39年4月
	2012年7月27日満期 ユーロ米ドル建社債	平成21年7月27日	33,461 (USD359,641千)	29,774 (USD358,070千)	2.51	なし	平成24年7月27日
	2012年7月27日満期 ユーロ豪ドル建社債	平成21年7月27日	17,055 (AUD199,987千)	17,207 (AUD199,899千)	5.40	なし	平成24年7月27日
	2013年1月22日満期 米ドル建シニア社債	平成22年1月22日	93,030 (USD999,899千)	83,069 (USD999,036千)	2.60	なし	平成25年1月22日
	2015年1月22日満期 米ドル建シニア社債	平成22年1月22日	92,841 (USD997,865千)	81,134 (USD975,762千)	3.85	なし	平成27年1月22日
	2013年9月11日満期 米ドル建シニア社債	平成22年9月15日		62,359 (USD749,964千)	1.60	なし	平成25年9月11日
	2015年9月11日満期 米ドル建シニア社債	平成22年9月15日		103,567 (USD1,245,540千)	2.45	なし	平成27年9月11日
	2014年1月24日満期 ユーロ豪ドル建シニア社債	平成23年1月24日		47,288 (AUD549,342千)	5.58	なし	平成26年1月24日
	2014年2月24日満期 米ドル建シニア社債	平成23年2月24日		41,077 (USD494,000千)	0.97	なし	平成26年2月24日
	2014年2月24日満期 米ドル建シニア社債	平成23年2月24日		41,155 (USD494,958千)	2.25	なし	平成26年2月24日
	第1回米ドル建劣後社債	平成12年2月25日	178,593 (USD1,922,423千) [178,593]		8.40	なし	平成22年4月15日
	米ドル建劣後社債	平成13年6月15日	185,705 (USD1,996,238千)	166,172 (USD1,998,798千) [166,172]	7.40	なし	平成23年6月15日
	第1回円建劣後社債	平成12年7月27日	70,000 [70,000]		2.25	なし	平成22年7月27日
	第2回円建劣後社債	平成13年7月31日	50,000	50,000 [50,000]	1.93	なし	平成23年7月29日
	第3回円建劣後社債	平成14年6月25日	50,000	49,900	2.39	なし	平成24年6月25日
	第3回2号円建劣後社債	平成15年6月26日	79,200	80,000	1.30	なし	平成25年6月26日
	第4回円建劣後社債	平成15年5月22日	96,800	100,000	1.13	なし	平成25年5月22日
	第6回円建劣後社債	平成16年12月22日	70,000	70,000	1.73	なし	平成26年12月22日
	第7回円建劣後社債	平成16年12月22日	30,000	29,100	2.11	なし	平成31年12月20日
	第8回円建劣後社債	平成17年7月22日	60,000	60,000	1.64	なし	平成27年7月22日
	第9回円建劣後社債	平成17年7月22日	19,900	19,100	2.01	なし	平成32年7月22日
	第11回円建劣後社債	平成18年10月31日	50,000	49,700	2.28	なし	平成28年10月31日
	第12回円建劣後社債	平成19年7月30日	47,600	50,000	2.16	なし	平成29年7月28日
	第13回円建劣後社債	平成19年11月16日	9,900	10,000	2.04	なし	平成34年11月16日
	第14回円建劣後社債	平成20年4月15日	40,000	39,900	0.98	なし	平成30年4月16日
	第15回円建劣後社債	平成20年8月29日	169,433	169,798	2.30	なし	平成28年8月26日
	第16回円建劣後社債	平成20年12月26日	33,720	32,430	2.49	なし	平成30年12月26日
	第17回円建劣後社債	平成20年12月18日	35,300	35,300	2.49	なし	平成30年12月18日
	第18回円建劣後社債	平成20年12月18日	22,600	22,100	1.74	なし	平成30年12月18日
	第19回円建劣後社債	平成21年3月13日	448,090	448,628	2.75	なし	平成29年4月25日
	第20回円建劣後社債	平成21年6月10日	52,000	51,800	1.99	なし	平成31年6月10日
	第21回円建劣後社債	平成21年6月10日	31,000	30,500	1.34	なし	平成31年6月10日
	第22回円建劣後社債	平成21年8月28日	248,620	249,623	2.20	なし	平成29年8月28日
第23回円建劣後社債	平成21年10月16日	30,000	30,000	2.91	なし	平成41年10月16日	
第24回円建劣後社債	平成22年9月27日		25,000	2.27	なし	平成42年9月27日	
第25回円建劣後社債	平成22年11月12日		52,900	1.31	なし	平成32年11月12日	
第26回円建劣後社債	平成22年11月12日		40,000	1.95	なし	平成37年11月12日	
第27回円建劣後社債	平成22年11月12日		23,000	2.28	なし	平成42年11月12日	
第28回円建劣後社債	平成23年1月20日		65,000	1.56	なし	平成33年1月20日	
第29回円建劣後社債	平成23年1月20日		20,000	2.16	なし	平成38年1月20日	
第30回円建劣後社債	平成23年1月20日		16,000	2.46	なし	平成43年1月20日	
第31回円建劣後社債	平成23年3月11日		84,910	1.77	なし	平成33年3月11日	
ユーロ建劣後社債 (MTNプログラムによる発行)	平成17年12月16日		124,444 (EUR996,191千)		3.50	なし	平成27年12月16日

三菱UFJ 信託銀行株 式会社	短期社債	平成22年3月～ 平成23年1月	20,400 [20,400]	5,200 [5,200]	0.12	なし	平成22年6月～ 平成23年4月
	無担保社債 (劣後特約付)	平成12年9月～ 平成22年10月	217,222 [30,000]	235,618	1.59～ 2.52	なし	平成22年9月～ 平成37年10月
	ユーロ円建社債 (劣後特約付)	平成13年1月～ 平成22年4月	99,100	48,800	0.57～ 2.61	なし	平成27年6月～ 平成42年4月
	ユーロ円建永久社債 (劣後特約付)	平成17年5月～ 平成17年7月	20,000	2,000	1.93	なし	
1	短期社債	平成22年1月～ 平成23年3月	460,144 [460,144]	431,768 [431,768]	0.13～ 0.98	2	平成22年4月～ 平成23年9月
	普通社債	平成9年6月～ 平成23年3月	1,095,806 (USD1,253,050千) (EUR4,000千) (AUD54,400千) (THB7,755,000千) [217,907]	1,036,592 (USD1,672,603千) (EUR6,000千) (AUD42,760千) (THB7,755,000千) (CNY1,000,000千) [299,815]	0.0 ～ 27.70	3	平成22年1月～ 平成52年12月
	劣後社債	平成9年3月～ 平成23年1月	926,738 (USD4,784,803千) (EUR881,200千) (GBP275,000千) [4,926]	738,715 (USD144,708,180千) (EUR10,847,000千) (GBP34,830,700千) [3,700]	0.40～ 10.87	なし	平成22年1月～ 平成47年3月
	永久劣後社債	平成12年3月～ 平成21年11月	318,220 (USD150,000千)	194,068 (USD12,168,000千)	0.72～ 5.82	なし	
	合計		7,503,408	6,875,652			

- (注) 1 1は連結子会社UnionBanCaI Corporation、Mitsubishi UFJ Securities International plc、BTMU (Curacao) Holdings N.V.、UFJ Finance Aruba A.E.C.、Bank of Tokyo-Mitsubishi UFJ (China), Ltd.、三菱UFJモルガン・スタンレー証券株式会社、三菱UFJ証券ホールディングス株式会社、三菱UFJニコス株式会社、アコム株式会社、東京合同ファイナンス株式会社、株式会社日本ビジネスリースの発行した社債をまとめて記載しております。
- 2 2には連結子会社が期中に発行及び償還した有担保の短期社債が前期末残高に36銘柄含まれております。それ以外は無担保であります。
- 3 3には前期末残高に連結子会社が発行した有担保の普通社債2銘柄及び劣後社債8銘柄含まれており、また当期末残高に連結子会社が発行した有担保の普通社債55銘柄及び劣後社債4銘柄が含まれております。それ以外は無担保であります。
- 4 「前期末残高」及び「当期末残高」欄の()書きは外貨建社債の金額であります。
- 5 「前期末残高」及び「当期末残高」欄の[]書きは、1年以内に償還が予定されている金額であります。
- 6 連結決算日後5年内における償還予定額は以下のとおりであります。

1年以内 (百万円)	1年超2年以内 (百万円)	2年超3年以内 (百万円)	3年超4年以内 (百万円)	4年超5年以内 (百万円)
1,236,655	753,626	847,884	406,821	450,151

【借入金等明細表】

区分	前期末残高 (百万円)	当期末残高 (百万円)	平均利率 (%)	返済期限
借入金	6,235,917	8,895,546	0.54	
再割引手形	-	-	-	
借入金	6,235,917	8,895,546	0.54	平成22年1月～ 平成50年4月
リース債務	6,408	9,107		平成22年4月～ 平成31年3月

(注) 1 「平均利率」は、期末日現在の「利率」及び「当期末残高」により算出(加重平均)しております。なお、リース債務については、一部の連結会社においてリース料総額に含まれる利息相当額を控除する前の金額で連結貸借対照表に計上しているため、平均利率は記載しておりません。

2 借入金及びリース債務の連結決算日後5年以内における返済額は次のとおりであります。

区分	1年以内	1年超2年以内	2年超3年以内	3年超4年以内	4年超5年以内
借入金(百万円)	6,742,790	367,739	239,802	451,257	257,049
リース債務(百万円)	2,859	2,441	1,867	1,136	476

銀行業は、預金の受入れ、コール・手形市場からの資金の調達・運用等を営業活動として行っているため、借入金等明細表については連結貸借対照表中「負債の部」の「借入金」及び「その他負債」中のリース債務の内訳を記載しております。

(参考)

なお、営業活動として資金調達を行っている約束手形方式によるコマーシャル・ペーパーの発行状況は、次のとおりであります。

区分	前期末残高 (百万円)	当期末残高 (百万円)	平均利率 (%)	返済期限
コマーシャル・ペーパー	196,929	101,688	0.30	

【資産除去債務明細表】

資産除去債務の金額が、当連結会計年度末における負債及び純資産の合計額の100分の1以下であるため、記載を省略しております。

(2) 【その他】

当連結会計年度における四半期情報

	第1四半期 (自平成22年4月1日 至平成22年6月30日)	第2四半期 (自平成22年7月1日 至平成22年9月30日)	第3四半期 (自平成22年10月1日 至平成22年12月31日)	第4四半期 (自平成23年1月1日 至平成23年3月31日)
経常収益 (百万円)	1,168,880	1,200,598	1,120,576	1,038,878
税金等調整前 四半期純利益 金額又は税金 等調整前四半 期純損失金額 ()(百万円)	287,760	261,238	307,009	216,445
四半期純利益 金額(百万円)	166,348	190,427	195,053	31,250
1株当たり四 半期純利益金 額(円)	11円76銭	13円46銭	13円79銭	2円20銭

(注) 一般企業の売上高に代えて、経常収益を記載しております。

2【財務諸表等】

(1)【財務諸表】

【貸借対照表】

(単位：百万円)

	前事業年度 (平成22年3月31日)	当事業年度 (平成23年3月31日)
資産の部		
流動資産		
現金及び預金	2 16,490	11,031
有価証券	2 70,000	2 140,500
前払費用	2 520	18
繰延税金資産	15,756	2,203
未収収益	2 20,019	15,939
未収入金	2 44,922	71,347
その他	2 2	0
流動資産合計	167,712	241,041
固定資産		
有形固定資産		
建物	14	11
器具及び備品	173	135
リース資産	73	20
有形固定資産合計	1 261	1 168
無形固定資産		
商標権	32	25
ソフトウェア	1,828	2,871
リース資産	111	-
その他	2	1
無形固定資産合計	1,974	2,899
投資その他の資産		
投資有価証券	906,980	803,197
関係会社株式	10,104,826	9,943,868
その他	2 324	340
投資損失引当金	1,733	-
投資その他の資産合計	11,010,397	10,747,406
固定資産合計	11,012,633	10,750,474
資産合計	11,180,345	10,991,515

	前事業年度 (平成22年3月31日)	当事業年度 (平成23年3月31日)
負債の部		
流動負債		
短期借入金	3 1,129,452	3 1,566,980
1年内償還予定の社債	230,000	-
1年内返済予定の長期借入金	3 257,252	3 391,000
リース債務	3 46	8
未払金	3 2,439	2,314
未払費用	3 5,819	5,048
未払法人税等	544	98
預り金	242	249
賞与引当金	318	352
役員賞与引当金	77	46
その他	0	0
流動負債合計	1,626,193	1,966,100
固定負債		
社債	3, 5 380,500	3, 5 380,500
関係会社長期借入金	4 450,245	4 20,702
リース債務	3 149	13
長期未払金	208	96
繰延税金負債	11,297	11,380
固定負債合計	842,401	412,693
負債合計	2,468,594	2,378,793
純資産の部		
株主資本		
資本金	2,136,582	2,137,476
資本剰余金		
資本準備金	2,136,600	2,137,493
その他資本剰余金	2,109,941	1,860,006
資本剰余金合計	4,246,541	3,997,500
利益剰余金		
その他利益剰余金		
別途積立金	150,000	150,000
繰越利益剰余金	2,162,138	2,316,337
利益剰余金合計	2,312,138	2,466,337
自己株式	217	37
株主資本合計	8,695,044	8,601,276
評価・換算差額等		
その他有価証券評価差額金	10,254	4,257
評価・換算差額等合計	10,254	4,257
新株予約権	6,450	7,188
純資産合計	8,711,750	8,612,722
負債純資産合計	11,180,345	10,991,515

【損益計算書】

(単位：百万円)

	前事業年度 (自 平成21年 4月 1日 至 平成22年 3月31日)	当事業年度 (自 平成22年 4月 1日 至 平成23年 3月31日)
営業収益		
受取配当金	1 273,302	1 397,101
関係会社受入手数料	1 17,522	16,510
営業収益合計	290,824	413,611
営業費用		
販売費及び一般管理費	4 16,517	4 14,855
営業費用合計	16,517	14,855
営業利益	274,306	398,756
営業外収益		
受取利息	0	0
有価証券利息	7	102
受取配当金	2 7,589	2 15,524
投資有価証券売却益	5,851	-
還付加算金	19	22
単元未満株買取手数料	2	0
ソフトウェア貸与料	29	33
その他	44	132
営業外収益合計	13,544	15,815
営業外費用		
支払利息	3 31,478	3 27,154
社債利息	3 13,134	3 17,023
社債発行費償却	36	-
株式交付費償却	5,034	0
資金調達費用	2,174	48
為替差損	132	361
その他	12	0
営業外費用合計	52,002	44,588
経常利益	235,848	369,982
特別利益		
関係会社株式売却益	563	-
投資損失引当金戻入額	-	1,733
特別利益合計	563	1,733
特別損失		
固定資産売却損	8	-
減損損失	0	-
固定資産除却損	15	11
関係会社株式評価損	117,733	-
特別損失合計	117,757	11
税引前当期純利益	118,653	371,704
法人税、住民税及び事業税	8,070	9,024
法人税等調整額	10,494	17,748
法人税等合計	18,565	26,773
当期純利益	100,088	344,931

【株主資本等変動計算書】

(単位：百万円)

	前事業年度 (自 平成21年 4月 1日 至 平成22年 3月31日)	当事業年度 (自 平成22年 4月 1日 至 平成23年 3月31日)
株主資本		
資本金		
前期末残高	1,620,896	2,136,582
当期変動額		
新株の発行	515,662	-
新株の発行（新株予約権の行使）	23	893
当期変動額合計	515,686	893
当期末残高	2,136,582	2,137,476
資本剰余金		
資本準備金		
前期末残高	1,620,914	2,136,600
当期変動額		
新株の発行	515,662	-
新株の発行（新株予約権の行使）	23	893
当期変動額合計	515,686	893
当期末残高	2,136,600	2,137,493
その他資本剰余金		
前期末残高	2,109,970	2,109,941
当期変動額		
自己株式の処分	29	65
自己株式の消却	-	250,000
当期変動額合計	29	249,934
当期末残高	2,109,941	1,860,006
利益剰余金		
その他利益剰余金		
別途積立金		
前期末残高	150,000	150,000
当期末残高	150,000	150,000
繰越利益剰余金		
前期末残高	2,211,855	2,162,138
当期変動額		
剰余金の配当	149,804	190,732
当期純利益	100,088	344,931
当期変動額合計	49,716	154,199
当期末残高	2,162,138	2,316,337
自己株式		
前期末残高	979	217
当期変動額		
自己株式の取得	245	250,029
自己株式の処分	1,007	209
自己株式の消却	-	250,000
当期変動額合計	762	179
当期末残高	217	37

	前事業年度 (自 平成21年 4月 1日 至 平成22年 3月31日)	当事業年度 (自 平成22年 4月 1日 至 平成23年 3月31日)
株主資本合計		
前期末残高	7,712,656	8,695,044
当期変動額		
新株の発行	1,031,325	-
新株の発行（新株予約権の行使）	47	1,787
剰余金の配当	149,804	190,732
当期純利益	100,088	344,931
自己株式の取得	245	250,029
自己株式の処分	978	275
自己株式の消却	-	-
当期変動額合計	982,387	93,768
当期末残高	8,695,044	8,601,276
評価・換算差額等		
その他有価証券評価差額金		
前期末残高	-	10,254
当期変動額		
株主資本以外の項目の当期変動額（純額）	10,254	5,997
当期変動額合計	10,254	5,997
当期末残高	10,254	4,257
新株予約権		
前期末残高	4,650	6,450
当期変動額		
株主資本以外の項目の当期変動額（純額）	1,800	737
当期変動額合計	1,800	737
当期末残高	6,450	7,188
純資産合計		
前期末残高	7,717,307	8,711,750
当期変動額		
新株の発行	1,031,325	-
新株の発行（新株予約権の行使）	47	1,787
剰余金の配当	149,804	190,732
当期純利益	100,088	344,931
自己株式の取得	245	250,029
自己株式の処分	978	275
自己株式の消却	-	-
株主資本以外の項目の当期変動額（純額）	12,055	5,260
当期変動額合計	994,443	99,028
当期末残高	8,711,750	8,612,722

【重要な会計方針】

項目	前事業年度 (自 平成21年4月1日 至 平成22年3月31日)	当事業年度 (自 平成22年4月1日 至 平成23年3月31日)
1 有価証券の評価基準及び評価方法	<p>その他有価証券のうち時価のあるものについては決算日の市場価格に基づく時価法(売却原価は移動平均法により算定)、時価のないもの及び預金と同様の性格を有するものについては移動平均法による原価法によっております。</p> <p>子会社株式及び関連会社株式については移動平均法による原価法によっております。</p> <p>なお、その他有価証券の評価差額については、全部純資産直入法により処理しております。</p>	同左
2 固定資産の減価償却の方法	<p>(1) 有形固定資産(リース資産を除く) 定率法を採用しております。主な耐用年数は次の通りであります。</p> <p>建物 10年～15年 器具及び備品 2年～6年</p> <p>(2) 無形固定資産(リース資産を除く) 定額法を採用しております。なお、自社利用のソフトウェアについては、社内における利用可能期間(5年)に基づいて償却しております。</p> <p>(3) リース資産 所有権移転外ファイナンス・リース取引に係るリース資産 リース期間を耐用年数とし、残存価額を零とする定額法を採用しております。</p>	<p>(1) 有形固定資産(リース資産を除く) 同左</p> <p>(2) 無形固定資産 定額法を採用しております。なお、自社利用のソフトウェアについては、社内における利用可能期間(5年)に基づいて償却しております。</p> <p>(3) リース資産 同左</p>
3 繰延資産の処理方法	社債発行費及び株式交付費は支出時に全額費用として処理しております。	株式交付費は支出時に全額費用として処理しております。
4 外貨建の資産及び負債の本邦通貨への換算基準	外貨建の資産及び負債は、取得時の為替相場による円換算額を付す子会社株式を除き、決算日の為替相場による円換算額を付しており、換算差額は損益として処理しております。	同左
5 引当金の計上基準	<p>(1) 投資損失引当金 投資損失引当金は、投資に対する損失に備えるため、有価証券の発行会社の財政状態等を勘案して必要と認められる額を計上しております。</p> <p>(2) 賞与引当金 賞与引当金は、従業員への賞与の支払いに備えるため、従業員に対する賞与の支給見込額のうち、当期に帰属する額を計上しております。</p> <p>(3) 役員賞与引当金 役員賞与引当金は、役員への賞与の支払いに備えるため、役員に対する賞与の支給見込額のうち、当期に帰属する額を計上しております。</p>	<p>(1) 賞与引当金 同左</p> <p>(2) 役員賞与引当金 同左</p>

項目	前事業年度 (自 平成21年4月1日 至 平成22年3月31日)	当事業年度 (自 平成22年4月1日 至 平成23年3月31日)
6 ヘッジ会計の方法	外貨建その他有価証券(投資有価証券)をヘッジ対象とし、同一通貨による外貨建金銭債務(借入金)をヘッジ手段とする時価ヘッジを適用しております。当該時価ヘッジは、個別にヘッジ対象を指定し、ヘッジ対象の直物為替変動リスクを減殺することを目的として実施しております。	同左
7 消費税等の会計処理	消費税及び地方消費税の会計処理は、税抜方式によっております。	同左

【注記事項】

(貸借対照表関係)

前事業年度 (平成22年3月31日)		当事業年度 (平成23年3月31日)	
1	有形固定資産の減価償却累計額 439百万円	1	有形固定資産の減価償却累計額 454百万円
2	関係会社に対する資産 現金及び預金、有価証券、前払費用、未収収益、未 収入金、その他(流動資産)並びにその他(投資そ の他の資産)の合計額 93,801百万円	2	関係会社に対する資産 有価証券 140,500百万円
3	関係会社に対する負債 短期借入金 1,129,452百万円 社債 380,500百万円 1年内返済予定の長期借入金 257,252百万円 リース債務(流動負債)、未払金、未払費用並びに リース債務(固定負債)の合計額 6,151百万円	3	関係会社に対する負債 短期借入金 1,566,980百万円 1年内返済予定の長期借入金 391,000百万円 社債 380,500百万円
4	関係会社長期借入金には、他の債務よりも債務の履 行が後順位である旨の特約が付された劣後特約付 借入金20,845百万円を含んでおります。	4	関係会社長期借入金は、全額が他の債務よりも債務 の履行が後順位である旨の特約が付された劣後特 約付借入金であります。
5	社債は、全額が劣後特約付社債であります。	5	同左
6	保証債務等 (1) 当社の子会社である株式会社三菱東京UFJ銀 行のドイツ国内支店の預金に対し、ドイツ預金 保険機構の定款の定めにより、ドイツ銀行協会 宛に補償する念書を差入れております。 155,260百万円 (2) 当社の子会社であるMUF Gキャピタル・ファイ ナンス1・リミテッド、MUF Gキャピタル ・ファイナンス2・リミテッド及びMUF G キャピタル・ファイナンス3・リミテッド(以 下、「発行会社」という)が発行する優先出資証 券に関し、当社は発行会社及び支払代理人との 間で劣後保証契約を締結しております。	6	保証債務等 (1) 当社の子会社である株式会社三菱東京UFJ銀 行のドイツ国内支店の預金に対し、ドイツ預金 保険機構の定款の定めにより、ドイツ銀行協会 宛に補償する念書を差入れております。 173,902百万円 (2) 当社の子会社であるMUF Gキャピタル・ファイ ナンス1・リミテッド、MUF Gキャピタル ・ファイナンス2・リミテッド及びMUF G キャピタル・ファイナンス3・リミテッド(以 下、「発行会社」という)が発行する優先出資証 券に関し、当社は発行会社及び支払代理人との 間で劣後保証契約を締結しております。
	保証先 発行額 MUF Gキャピタル・ファイ ナンス1・リミテッド 213,992百万円 MUF Gキャピタル・ファイ ナンス2・リミテッド 93,690百万円 MUF Gキャピタル・ファイ ナンス3・リミテッド 120,000百万円		保証先 発行額 MUF Gキャピタル・ファイ ナンス1・リミテッド 191,245百万円 MUF Gキャピタル・ファイ ナンス2・リミテッド 88,177百万円 MUF Gキャピタル・ファイ ナンス3・リミテッド 120,000百万円

(損益計算書関係)

前事業年度 (自 平成21年 4月 1日 至 平成22年 3月31日)	当事業年度 (自 平成22年 4月 1日 至 平成23年 3月31日)
1 営業収益のうち関係会社との取引	1 営業収益のうち関係会社との取引
受取配当金 195,058百万円	受取配当金 325,885百万円
関係会社受入手数料 17,522百万円	
2 営業外収益のうち関係会社との取引の主要なもの	2 営業外収益のうち関係会社との取引
受取配当金 7,589百万円	受取配当金 15,524百万円
3 営業外費用のうち関係会社との取引の主要なもの	3 営業外費用のうち関係会社との取引
支払利息 31,478百万円	支払利息 27,154百万円
社債利息 10,443百万円	社債利息 15,598百万円
4 販売費及び一般管理費のうち、主要なものは次の通りであります。なお、全額が一般管理費に属するものであります。	4 販売費及び一般管理費のうち、主要なものは次の通りであります。なお、全額が一般管理費に属するものであります。
給料・手当 5,339百万円	給料・手当 5,604百万円
弁護士等費用 3,657百万円	弁護士等費用 1,662百万円
委託費等 1,491百万円	委託費等 1,650百万円
租税公課 917百万円	
土地建物機械賃借料 562百万円	
福利厚生費 507百万円	
減価償却費 485百万円	
システム関連費用 342百万円	

(株主資本等変動計算書関係)

前事業年度(自 平成21年4月1日 至 平成22年3月31日)

自己株式の種類及び株式数に関する事項

	前事業年度末 株式数(千株)	当事業年度 増加株式数(千株)	当事業年度 減少株式数(千株)	当事業年度末 株式数(千株)
自己株式				
普通株式	958	500	1,031	426

- (注) 1. 普通株式の増加は、単元未満株の買取請求に応じて500千株取得したものです。
 2. 普通株式の減少は、単元未満株の買増請求に応じて60千株売却したものと及び新株予約権(ストック・オプション)の権利行使に伴い970千株交付したものです。

当事業年度(自 平成22年4月1日 至 平成23年3月31日)

自己株式の種類及び株式数に関する事項

	前事業年度末 株式数(千株)	当事業年度 増加株式数(千株)	当事業年度 減少株式数(千株)	当事業年度末 株式数(千株)
自己株式				
普通株式	426	68	412	83
第一回第三種優先株式	-	100,000	100,000	-
合計	426	100,068	100,412	83

- (注) 1. 普通株式の増加は、単元未満株の買取請求に応じて68千株取得したものであります。
 2. 普通株式の減少は、単元未満株の買増請求に応じて9千株売却したものと及び新株予約権(ストック・オプション)の権利行使に伴い403千株交付したものであります。
 3. 第一回第三種優先株式の増加は、取得条項に基づき当該優先株式の全部を取得したものであります。
 4. 第一回第三種優先株式の減少は、消却によるものであります。

[次へ](#)

(リース取引関係)

前事業年度 (自 平成21年4月1日 至 平成22年3月31日)	当事業年度 (自 平成22年4月1日 至 平成23年3月31日)
	オペレーティング・リース取引 (借手側) ・オペレーティング・リース取引のうち解約不能のもの に係る未経過リース料
	1年内 31百万円
	1年超 77百万円
	合計 108百万円

(有価証券関係)

前事業年度(平成22年3月31日現在)

子会社株式及び関連会社株式

	貸借対照表計上額(百万円)	時価(百万円)	差額(百万円)
子会社株式	90,074	90,074	
関連会社株式	33,697	33,176	520
合計	123,771	123,251	520

(注) 1. 時価は、当事業年度末における市場価格に基づいております。

2. 時価を把握することが極めて困難と認められる子会社株式及び関連会社株式は以下の通りであります。これらについては市場価格がなく、時価を把握することが極めて困難と認められることから、上記の「子会社株式及び関連会社株式」には含めておりません。

	貸借対照表計上額(百万円)
子会社株式	9,976,133
関連会社株式	4,920
合計	9,981,054

当事業年度(平成23年3月31日現在)

子会社株式及び関連会社株式

	貸借対照表計上額(百万円)	時価(百万円)	差額(百万円)
子会社株式	90,074	65,760	24,314
関連会社株式	33,697	30,940	2,756
合計	123,771	96,700	27,070

(注) 1. 時価は、当事業年度末における市場価格に基づいております。

2. 時価を把握することが極めて困難と認められる子会社株式及び関連会社株式は以下の通りであります。これらについては市場価格がなく、時価を把握することが極めて困難と認められることから、上記の「子会社株式及び関連会社株式」には含めておりません。

	貸借対照表計上額(百万円)
子会社株式	9,815,175
関連会社株式	4,920
合計	9,820,096

[次へ](#)

(税効果会計関係)

前事業年度 (自 平成21年 4月 1日 至 平成22年 3月31日)	当事業年度 (自 平成22年 4月 1日 至 平成23年 3月31日)																																																																																												
<p>1 繰延税金資産及び繰延税金負債の発生の主な原因別の内訳は以下の通りです。</p> <p>(流動)</p> <p>繰延税金資産</p> <table style="width: 100%; border-collapse: collapse;"> <tr> <td style="padding-left: 20px;">税務上の繰越欠損金</td> <td style="text-align: right;">14,555百万円</td> </tr> <tr> <td style="padding-left: 20px;">その他</td> <td style="text-align: right;">1,434百万円</td> </tr> <tr> <td style="padding-left: 20px;">繰延税金資産合計</td> <td style="text-align: right; border-top: 1px solid black;">15,990百万円</td> </tr> </table> <p>繰延税金負債</p> <table style="width: 100%; border-collapse: collapse;"> <tr> <td style="padding-left: 20px;">未収配当金</td> <td style="text-align: right;">233百万円</td> </tr> <tr> <td style="padding-left: 20px;">その他</td> <td style="text-align: right;">0百万円</td> </tr> <tr> <td style="padding-left: 20px;">繰延税金負債合計</td> <td style="text-align: right; border-top: 1px solid black;">233百万円</td> </tr> </table> <p>繰延税金資産の純額</p> <table style="width: 100%; border-collapse: collapse;"> <tr> <td style="padding-left: 20px;">繰延税金資産の純額</td> <td style="text-align: right; border-top: 1px solid black;">15,756百万円</td> </tr> </table> <p>(固定)</p> <p>繰延税金資産</p> <table style="width: 100%; border-collapse: collapse;"> <tr> <td style="padding-left: 20px;">関係会社株式</td> <td style="text-align: right;">47,893百万円</td> </tr> <tr> <td style="padding-left: 20px;">その他</td> <td style="text-align: right;">3,337百万円</td> </tr> <tr> <td style="padding-left: 20px;">繰延税金資産小計</td> <td style="text-align: right; border-top: 1px solid black;">51,231百万円</td> </tr> <tr> <td style="padding-left: 20px;">評価性引当額</td> <td style="text-align: right;">49,933百万円</td> </tr> <tr> <td style="padding-left: 20px;">繰延税金資産合計</td> <td style="text-align: right; border-top: 1px solid black;">1,298百万円</td> </tr> </table> <p>繰延税金負債</p> <table style="width: 100%; border-collapse: collapse;"> <tr> <td style="padding-left: 20px;">その他有価証券評価差額金</td> <td style="text-align: right;">7,032百万円</td> </tr> <tr> <td style="padding-left: 20px;">関係会社株式</td> <td style="text-align: right;">5,563百万円</td> </tr> <tr> <td style="padding-left: 20px;">繰延税金負債合計</td> <td style="text-align: right; border-top: 1px solid black;">12,596百万円</td> </tr> </table> <p>繰延税金負債の純額</p> <table style="width: 100%; border-collapse: collapse;"> <tr> <td style="padding-left: 20px;">繰延税金負債の純額</td> <td style="text-align: right; border-top: 1px solid black;">11,297百万円</td> </tr> </table> <p>2 法定実効税率と税効果会計適用後の法人税等の負担率との間に重要な差異があるときの、当該差異の原因となった主な項目別の内訳は以下の通りです。</p> <table style="width: 100%; border-collapse: collapse;"> <tr> <td style="padding-left: 20px;">法定実効税率</td> <td style="text-align: right;">40.68%</td> </tr> <tr> <td style="padding-left: 20px;">(調整)</td> <td></td> </tr> <tr> <td style="padding-left: 40px;">受取配当金等永久に益金に算入されない項目</td> <td style="text-align: right;">51.85%</td> </tr> <tr> <td style="padding-left: 40px;">評価性引当額の増減</td> <td style="text-align: right;">23.12%</td> </tr> <tr> <td style="padding-left: 40px;">外国税額</td> <td style="text-align: right;">4.03%</td> </tr> <tr> <td style="padding-left: 40px;">その他</td> <td style="text-align: right;">0.34%</td> </tr> <tr> <td style="padding-left: 20px;">税効果会計適用後の法人税等の負担率</td> <td style="text-align: right; border-top: 1px solid black;">15.64%</td> </tr> </table>	税務上の繰越欠損金	14,555百万円	その他	1,434百万円	繰延税金資産合計	15,990百万円	未収配当金	233百万円	その他	0百万円	繰延税金負債合計	233百万円	繰延税金資産の純額	15,756百万円	関係会社株式	47,893百万円	その他	3,337百万円	繰延税金資産小計	51,231百万円	評価性引当額	49,933百万円	繰延税金資産合計	1,298百万円	その他有価証券評価差額金	7,032百万円	関係会社株式	5,563百万円	繰延税金負債合計	12,596百万円	繰延税金負債の純額	11,297百万円	法定実効税率	40.68%	(調整)		受取配当金等永久に益金に算入されない項目	51.85%	評価性引当額の増減	23.12%	外国税額	4.03%	その他	0.34%	税効果会計適用後の法人税等の負担率	15.64%	<p>1 繰延税金資産及び繰延税金負債の発生の主な原因別の内訳は以下の通りです。</p> <p>(流動)</p> <p>繰延税金資産</p> <table style="width: 100%; border-collapse: collapse;"> <tr> <td style="padding-left: 20px;">未収入金</td> <td style="text-align: right;">7,066百万円</td> </tr> <tr> <td style="padding-left: 20px;">その他</td> <td style="text-align: right;">1,242百万円</td> </tr> <tr> <td style="padding-left: 20px;">繰延税金資産小計</td> <td style="text-align: right; border-top: 1px solid black;">8,309百万円</td> </tr> <tr> <td style="padding-left: 20px;">評価性引当額</td> <td style="text-align: right;">5,985百万円</td> </tr> <tr> <td style="padding-left: 20px;">繰延税金資産合計</td> <td style="text-align: right; border-top: 1px solid black;">2,324百万円</td> </tr> </table> <p>繰延税金負債</p> <table style="width: 100%; border-collapse: collapse;"> <tr> <td style="padding-left: 20px;">未収配当金</td> <td style="text-align: right;">120百万円</td> </tr> <tr> <td style="padding-left: 20px;">繰延税金負債合計</td> <td style="text-align: right; border-top: 1px solid black;">120百万円</td> </tr> </table> <p>繰延税金資産の純額</p> <table style="width: 100%; border-collapse: collapse;"> <tr> <td style="padding-left: 20px;">繰延税金資産の純額</td> <td style="text-align: right; border-top: 1px solid black;">2,203百万円</td> </tr> </table> <p>(固定)</p> <p>繰延税金資産</p> <table style="width: 100%; border-collapse: collapse;"> <tr> <td style="padding-left: 20px;">関係会社株式</td> <td style="text-align: right;">47,893百万円</td> </tr> <tr> <td style="padding-left: 20px;">その他</td> <td style="text-align: right;">3,306百万円</td> </tr> <tr> <td style="padding-left: 20px;">繰延税金資産小計</td> <td style="text-align: right; border-top: 1px solid black;">51,200百万円</td> </tr> <tr> <td style="padding-left: 20px;">評価性引当額</td> <td style="text-align: right;">51,200百万円</td> </tr> <tr> <td style="padding-left: 20px;">繰延税金資産合計</td> <td style="text-align: right; border-top: 1px solid black;">-百万円</td> </tr> </table> <p>繰延税金負債</p> <table style="width: 100%; border-collapse: collapse;"> <tr> <td style="padding-left: 20px;">その他有価証券評価差額金</td> <td style="text-align: right;">2,919百万円</td> </tr> <tr> <td style="padding-left: 20px;">関係会社株式</td> <td style="text-align: right;">8,461百万円</td> </tr> <tr> <td style="padding-left: 20px;">繰延税金負債合計</td> <td style="text-align: right; border-top: 1px solid black;">11,380百万円</td> </tr> </table> <p>繰延税金負債の純額</p> <table style="width: 100%; border-collapse: collapse;"> <tr> <td style="padding-left: 20px;">繰延税金負債の純額</td> <td style="text-align: right; border-top: 1px solid black;">11,380百万円</td> </tr> </table> <p>2 法定実効税率と税効果会計適用後の法人税等の負担率との間に重要な差異があるときの、当該差異の原因となった主な項目別の内訳は以下の通りです。</p> <table style="width: 100%; border-collapse: collapse;"> <tr> <td style="padding-left: 20px;">法定実効税率</td> <td style="text-align: right;">40.68%</td> </tr> <tr> <td style="padding-left: 20px;">(調整)</td> <td></td> </tr> <tr> <td style="padding-left: 40px;">受取配当金等永久に益金に算入されない項目</td> <td style="text-align: right;">35.62%</td> </tr> <tr> <td style="padding-left: 40px;">評価性引当額の増減</td> <td style="text-align: right;">1.95%</td> </tr> <tr> <td style="padding-left: 40px;">その他</td> <td style="text-align: right;">0.19%</td> </tr> <tr> <td style="padding-left: 20px;">税効果会計適用後の法人税等の負担率</td> <td style="text-align: right; border-top: 1px solid black;">7.20%</td> </tr> </table>	未収入金	7,066百万円	その他	1,242百万円	繰延税金資産小計	8,309百万円	評価性引当額	5,985百万円	繰延税金資産合計	2,324百万円	未収配当金	120百万円	繰延税金負債合計	120百万円	繰延税金資産の純額	2,203百万円	関係会社株式	47,893百万円	その他	3,306百万円	繰延税金資産小計	51,200百万円	評価性引当額	51,200百万円	繰延税金資産合計	-百万円	その他有価証券評価差額金	2,919百万円	関係会社株式	8,461百万円	繰延税金負債合計	11,380百万円	繰延税金負債の純額	11,380百万円	法定実効税率	40.68%	(調整)		受取配当金等永久に益金に算入されない項目	35.62%	評価性引当額の増減	1.95%	その他	0.19%	税効果会計適用後の法人税等の負担率	7.20%
税務上の繰越欠損金	14,555百万円																																																																																												
その他	1,434百万円																																																																																												
繰延税金資産合計	15,990百万円																																																																																												
未収配当金	233百万円																																																																																												
その他	0百万円																																																																																												
繰延税金負債合計	233百万円																																																																																												
繰延税金資産の純額	15,756百万円																																																																																												
関係会社株式	47,893百万円																																																																																												
その他	3,337百万円																																																																																												
繰延税金資産小計	51,231百万円																																																																																												
評価性引当額	49,933百万円																																																																																												
繰延税金資産合計	1,298百万円																																																																																												
その他有価証券評価差額金	7,032百万円																																																																																												
関係会社株式	5,563百万円																																																																																												
繰延税金負債合計	12,596百万円																																																																																												
繰延税金負債の純額	11,297百万円																																																																																												
法定実効税率	40.68%																																																																																												
(調整)																																																																																													
受取配当金等永久に益金に算入されない項目	51.85%																																																																																												
評価性引当額の増減	23.12%																																																																																												
外国税額	4.03%																																																																																												
その他	0.34%																																																																																												
税効果会計適用後の法人税等の負担率	15.64%																																																																																												
未収入金	7,066百万円																																																																																												
その他	1,242百万円																																																																																												
繰延税金資産小計	8,309百万円																																																																																												
評価性引当額	5,985百万円																																																																																												
繰延税金資産合計	2,324百万円																																																																																												
未収配当金	120百万円																																																																																												
繰延税金負債合計	120百万円																																																																																												
繰延税金資産の純額	2,203百万円																																																																																												
関係会社株式	47,893百万円																																																																																												
その他	3,306百万円																																																																																												
繰延税金資産小計	51,200百万円																																																																																												
評価性引当額	51,200百万円																																																																																												
繰延税金資産合計	-百万円																																																																																												
その他有価証券評価差額金	2,919百万円																																																																																												
関係会社株式	8,461百万円																																																																																												
繰延税金負債合計	11,380百万円																																																																																												
繰延税金負債の純額	11,380百万円																																																																																												
法定実効税率	40.68%																																																																																												
(調整)																																																																																													
受取配当金等永久に益金に算入されない項目	35.62%																																																																																												
評価性引当額の増減	1.95%																																																																																												
その他	0.19%																																																																																												
税効果会計適用後の法人税等の負担率	7.20%																																																																																												

[前へ](#) [次へ](#)

(1株当たり情報)

前事業年度 (自平成21年4月1日 至平成22年3月31日)		当事業年度 (自平成22年4月1日 至平成23年3月31日)	
1株当たり純資産額	569円22銭	1株当たり純資産額	579円93銭
1株当たり当期純利益金額	6円17銭	1株当たり当期純利益金額	23円10銭
潜在株式調整後 1株当たり当期純利益金額	6円16銭	潜在株式調整後 1株当たり当期純利益金額	23円08銭
(注) 1. 1株当たり当期純利益金額及び潜在株式調整後1株当たり当期純利益金額の算定上の基礎は次の通りであります。		(注) 1. 1株当たり当期純利益金額及び潜在株式調整後1株当たり当期純利益金額の算定上の基礎は次の通りであります。	
1株当たり当期純利益金額		1株当たり当期純利益金額	
当期純利益	100,088百万円	当期純利益	344,931百万円
普通株主に帰属しない金額	23,940百万円	普通株主に帰属しない金額	17,940百万円
うち優先配当額	23,940百万円	うち優先配当額	17,940百万円
普通株式に係る当期純利益	76,148百万円	普通株式に係る当期純利益	326,991百万円
普通株式の期中平均株式数	12,337,981千株	普通株式の期中平均株式数	14,150,218千株
潜在株式調整後1株当たり当期純利益金額		潜在株式調整後1株当たり当期純利益金額	
当期純利益調整額	0百万円	当期純利益調整額	0百万円
うち優先配当額	0百万円	うち優先配当額	0百万円
普通株式増加数	8,644千株	普通株式増加数	13,169千株
うち優先株式	1千株	うち優先株式	1千株
うち新株予約権	8,643千株	うち新株予約権	13,168千株
希薄化効果を有しないため、 潜在株式調整後1株当たり当 期純利益金額の算定に含めな かった潜在株式の概要	該当ありません。	希薄化効果を有しないため、 潜在株式調整後1株当たり当 期純利益金額の算定に含めな かった潜在株式の概要	該当ありません。
2. 1株当たり純資産額の算定上の基礎は次の通りであります。		2. 1株当たり純資産額の算定上の基礎は次の通りであります。	
純資産の部の合計額	8,711,750百万円	純資産の部の合計額	8,612,722百万円
純資産の部の合計額から控除する金額	658,421百万円	純資産の部の合計額から控除する金額	406,159百万円
うち優先株式	651,971百万円	うち優先株式	398,971百万円
うち新株予約権	6,450百万円	うち新株予約権	7,188百万円
普通株式に係る年度末の純資産額	8,053,328百万円	普通株式に係る年度末の純資産額	8,206,563百万円
1株当たり純資産額の算定に用い られた年度末の普通株式の数	14,147,987千株	1株当たり純資産額の算定に用い られた年度末の普通株式の数	14,150,811千株

[前へ](#) [次へ](#)

(重要な後発事象)

前事業年度 (自 平成21年 4月 1日 至 平成22年 3月31日)	当事業年度 (自 平成22年 4月 1日 至 平成23年 3月31日)												
<p>(優先株式の取得及び消却)</p> <p>当社は平成22年 2月 3日開催の取締役会において、当社発行の第一回第三種優先株式の全部につき、資本政策の一環として、当社定款第18条第 2項の規定に基づく取得を行うこと及び当該取得を条件として会社法第178条の規定に基づく消却を行うこと並びに当該取得及び消却の効力発生日を平成22年 4月 1日とすることを決議しております。</p> <p>上記決議に基づき、当社は平成22年 4月 1日付けで第一回第三種優先株式の全部を取得し、これを全て消却しております。</p>	<p>(モルガン・スタンレーの転換型優先株式の任意転換)</p> <p>当社とMorgan Stanley(以下「モルガン・スタンレー」という。)は、平成20年 9月29日に合意・発表いたしました戦略的資本提携のもと、当社がモルガン・スタンレーの優先株式を引き受けるとともに、企業金融・投資銀行業務、リテール業務、資産運用業務等の幅広い分野で、グローバルなアライアンス戦略を展開してまいりました。</p> <p>当社とモルガン・スタンレーは、平成23年 4月21日付けで、両社のグローバルなアライアンス戦略を一層強固なものとし、またモルガン・スタンレーの資本基盤の増強のために、当社が現在保有しているモルガン・スタンレーの転換型優先株式について、関係当局の認可等を条件として、転換比率を調整の上、その全てを普通株式に任意転換することを合意し、当該転換に関する契約を締結いたしました。</p> <p>また、現在、アライアンスの一環として当社からモルガン・スタンレーに取締役を 1名派遣しておりますが、このたびの普通株式への転換に伴い、当社が派遣する取締役の人数を 2名に増加すること、その他任意転換に伴って両社間で締結済みの契約について一部改訂することについても合意いたしました。</p>												
<table border="1"> <tr> <td data-bbox="137 645 400 696">取得の方法</td> <td data-bbox="400 645 722 696">第一回第三種優先株式の取得条項に基づく取得</td> </tr> <tr> <td data-bbox="137 696 400 725">取得・消却した株式の種類</td> <td data-bbox="400 696 722 725">第一回第三種優先株式</td> </tr> <tr> <td data-bbox="137 725 400 754">取得・消却した株式の総数</td> <td data-bbox="400 725 722 754">100,000千株</td> </tr> <tr> <td data-bbox="137 754 400 806">取得価額・消却価額の総額</td> <td data-bbox="400 754 722 806">250,000百万円 (1株につき2,500円)</td> </tr> <tr> <td data-bbox="137 806 400 994">取得財源</td> <td data-bbox="400 806 722 994">当社保有の三菱東京UFJ銀行が発行した第一回第二種優先株式の全部を、平成22年 4月 1日付けで同行が取得条項に基づき取得することにより、引換えとして交付を受けた金銭(250,000百万円)を充当</td> </tr> <tr> <td data-bbox="137 994 400 1025">消却の方法</td> <td data-bbox="400 994 722 1025">その他資本剰余金からの減額</td> </tr> </table>	取得の方法	第一回第三種優先株式の取得条項に基づく取得	取得・消却した株式の種類	第一回第三種優先株式	取得・消却した株式の総数	100,000千株	取得価額・消却価額の総額	250,000百万円 (1株につき2,500円)	取得財源	当社保有の三菱東京UFJ銀行が発行した第一回第二種優先株式の全部を、平成22年 4月 1日付けで同行が取得条項に基づき取得することにより、引換えとして交付を受けた金銭(250,000百万円)を充当	消却の方法	その他資本剰余金からの減額	<p><転換型優先株式の転換により取得する普通株式></p> <p>当社とモルガン・スタンレーは、今回の転換株数について、従来の転換条件によって転換される株数に、約75百万株を加えることで合意しています。この結果、転換型優先株式の転換により当社が受領する普通株式の株数は385,464,097株となります。</p> <p>当社が転換型優先株式の転換により取得する上記普通株式および既に保有する普通株式をあわせると、当社は、モルガン・スタンレーの議決権の約22.4%を取得することになります。</p> <p>なお、当社が従来から保有しているモルガン・スタンレーの償還型優先株式の内容および保有関係に変更はありません。</p>
取得の方法	第一回第三種優先株式の取得条項に基づく取得												
取得・消却した株式の種類	第一回第三種優先株式												
取得・消却した株式の総数	100,000千株												
取得価額・消却価額の総額	250,000百万円 (1株につき2,500円)												
取得財源	当社保有の三菱東京UFJ銀行が発行した第一回第二種優先株式の全部を、平成22年 4月 1日付けで同行が取得条項に基づき取得することにより、引換えとして交付を受けた金銭(250,000百万円)を充当												
消却の方法	その他資本剰余金からの減額												

[前へ](#) [次へ](#)

(追加情報)

前事業年度 (自 平成21年4月1日 至 平成22年3月31日)	当事業年度 (自 平成22年4月1日 至 平成23年3月31日)
<p>(スプレッド方式による新株式発行)</p> <p>平成21年12月21日を払込期日とする募集による新株式発行(2,337,000千株)は、引受会社が引受価格(1株当たり412.53円)で引受を行い、これを引受価格と異なる発行価格(1株当たり428円)で投資家に販売するスプレッド方式によっております。</p> <p>スプレッド方式では発行価額総額と引受価額総額との差額36,153百万円が事実上の引受手数料であり、引受価格と同一の発行価格で販売する方法によった場合と比較して、「営業外費用」の額と「資本金」及び「資本準備金」の合計額は、それぞれ36,153百万円少なく計上されており、「経常利益」及び「税引前当期純利益」は、それぞれ同額多く計上されております。</p>	

[前へ](#)

【附属明細表】

当事業年度(平成22年4月1日から平成23年3月31日まで)

【有価証券明細表】

【株式】

銘柄	株式数(株)	貸借対照表計上額(百万円)
投資有価証券		
その他有価証券		
Morgan Stanley	54,912,146	803,197
計	54,912,146	803,197

【その他】

銘柄	券面総額(百万円)	貸借対照表計上額(百万円)
有価証券		
その他有価証券		
三菱UFJ信託銀行株式会社 譲渡性預金	140,500	140,500
計	140,500	140,500

【有形固定資産等明細表】

資産の種類	前期末残高 (百万円)	当期増加額 (百万円)	当期減少額 (百万円)	当期末残高 (百万円)	当期末減価償却累計額又は償却累計額 (百万円)	当期償却額 (百万円)	差引当期末残高 (百万円)
有形固定資産							
建物				17	5	3	11
器具及び備品				563	427	105	135
リース資産				42	21	16	20
有形固定資産計				622	454	126	168
無形固定資産							
商標権				70	44	7	25
ソフトウェア				4,624	1,752	434	2,871
リース資産						24	
その他				2	0	0	1
無形固定資産計				4,697	1,798	466	2,899

(注) 有形固定資産及び無形固定資産の金額は資産総額の100分の1以下であるため、「前期末残高」、「当期増加額」及び「当期減少額」の記載を省略しております。

【引当金明細表】

区分	前期末残高 (百万円)	当期増加額 (百万円)	当期減少額 (目的使用) (百万円)	当期減少額 (その他) (百万円)	当期末残高 (百万円)
投資損失引当金	1,733			1,733	
賞与引当金	318	352	318		352
役員賞与引当金	77	46	77		46

(注) 投資損失引当金の「当期減少額(その他)」は、自己査定の結果に基づく取崩しであります。

(2) 【主な資産及び負債の内容】

流動資産

現金及び預金

区分		金額(百万円)
現金		
預金	当座預金	10,921
	普通預金	5
	別段預金	104
	計	11,031
合計		11,031

固定資産

関係会社株式

銘柄		金額(百万円)
子会社株式	株式会社三菱東京UFJ銀行	7,093,953
	三菱UFJ信託銀行株式会社	1,069,995
	三菱UFJ証券ホールディングス株式会社	814,047
	三菱UFJニコス株式会社	412,313
	BTMU Preferred Capital 9 Limited	370,000
	アコム株式会社	90,074
	その他	54,865
	計	9,905,250
関連会社株式	三菱UFJリース株式会社	28,541
	株式会社池田泉州ホールディングス	5,155
	三菱総研DCS株式会社	4,920
	計	38,618
合計		9,943,868

流動負債

短期借入金

相手先	金額(百万円)
株式会社三菱東京UFJ銀行	1,551,026
計	1,551,026

(3) 【その他】

該当事項はありません。

第6 【提出会社の株式事務の概要】

事業年度	4月1日から3月31日まで
定時株主総会	6月中
基準日	3月31日
剰余金の配当の基準日	9月30日、3月31日
1単元の株式数	100株
株式の名義書換え (注2)	優先株式
取扱場所	東京都千代田区丸の内一丁目4番5号 三菱UFJ信託銀行株式会社証券代行部
株主名簿管理人	東京都千代田区丸の内一丁目4番5号 三菱UFJ信託銀行株式会社
名義書換手数料	無料
単元未満株式の買取り・ 買増し	
取扱場所	(特別口座) 東京都千代田区丸の内一丁目4番5号 三菱UFJ信託銀行株式会社証券代行部
株主名簿管理人	(特別口座) 東京都千代田区丸の内一丁目4番5号 三菱UFJ信託銀行株式会社
取次所	
買取・買増手数料	買取価格および買増価格の0.75%とする。(円未満の端数を生じた場合には切り捨てる。) 1 買取価格 買取請求書が株主名簿管理人の事務取扱場所に到達した日の東京証券取引所が開設する市場における最終価格に相当する額に買取請求株式数を乗じた価格 2 買増価格 買増請求書および買増概算金が株主名簿管理人の事務取扱場所に到達した日の東京証券取引所が開設する市場における最終価格に相当する額に買増請求株式数を乗じた価格
公告掲載方法	当社の公告は電子公告により行っております。 電子公告掲載URL： http://www.mufg.jp/ ただし、やむを得ない事由により、電子公告を行うことができない場合は、日本経済新聞に掲載する方法により行います。
株主に対する特典	(注3)

(注) 1 当会社の株主は、その有する単元未満株式について、次に掲げる権利以外の権利を行使することができません。

- (1) 会社法第189条第2項各号に掲げる権利
- (2) 会社法第166条第1項の規定による請求をする権利
- (3) 株主の有する株式数に応じて募集株式の割当ておよび募集新株予約権の割当てを受ける権利
- (4) 株主の有する単元未満株式の数と併せて単元株式数となる数の株式を当会社に対し売り渡すことを請求する権利

2 普通株式は振替株式であるため「株式の名義書換え」は記載していません。

3 平成22年9月30日時点の当社株主名簿にて、100株以上保有の株主に対して、以下の優待サービスを提供しております。

提供期間 平成23年1月4日～平成23年12月30日

	基準日時点の 保有株式数	優待サービス
個人株主	100株以上 500株未満	オリジナルグッズ贈呈
	500株以上 1,000株未満	オリジナルグッズおよび優待クーポン券1枚贈呈
	1,000株以上 2,000株未満	オリジナルグッズおよび優待クーポン券2枚贈呈
	2,000株以上	オリジナルグッズおよび優待クーポン券3枚贈呈
		優待クーポン券1枚につき下記から1つをお選びいただけます。 1)三菱東京UFJ銀行のスーパー定期1年物の金利優遇 2)三菱UFJ信託銀行のスーパー定期2年物の金利優遇 3)三菱UFJモルガン・スタンレー証券の国内株式等売買委託手数料割引 4)ワールドカレンシーショップの外貨両替レート優遇 5)三菱UFJ信託銀行の遺言信託取扱手数料(新規作成時)割引 6)三菱UFJ不動産販売の不動産仲介手数料割引 7)三菱UFJ信託銀行の「資産の健康診断サービス」手数料割引
法人株主	100株以上 500株未満	オリジナルグッズ贈呈
	500株以上 1,000株未満	オリジナルグッズおよび優待クーポン券1枚贈呈
	1,000株以上 2,000株未満	オリジナルグッズおよび優待クーポン券2枚贈呈
	2,000株以上	オリジナルグッズおよび優待クーポン券3枚贈呈
		優待クーポン券1枚につき下記から1つをお選びいただけます。 1)三菱UFJリサーチ&コンサルティング主催のビジネスセミナーの受講料割引 2)三菱UFJリサーチ&コンサルティングの通信教育講座の受講料割引

第7 【提出会社の参考情報】

1 【提出会社の親会社等の情報】

当社には、親会社等はありません。

2 【その他の参考情報】

当事業年度の開始日から有価証券報告書提出日までの間に、次の書類を関東財務局長に提出しております。

(1) 有価証券報告書及びその添付書類並びに確認書

事業年度	期間	提出日
第5期	自 平成21年4月1日 至 平成22年3月31日	平成22年6月29日

(2) 内部統制報告書及びその添付書類

事業年度	期間	提出日
第5期	自 平成21年4月1日 至 平成22年3月31日	平成22年6月29日

(3) 四半期報告書及び確認書

事業年度	期間	提出日
第6期第1四半期	自 平成22年4月1日 至 平成22年6月30日	平成22年8月16日
第6期第2四半期	自 平成22年7月1日 至 平成22年9月30日	平成22年11月29日
第6期第3四半期	自 平成22年10月1日 至 平成22年12月31日	平成23年2月14日

(4) 臨時報告書

提出理由	提出日
企業内容等の開示に関する内閣府令第19条第2項第9号の2 (株主総会における議決権行使の結果)	平成22年7月5日
企業内容等の開示に関する内閣府令第19条第2項第9号 (代表取締役の異動)	平成22年10月1日
企業内容等の開示に関する内閣府令第19条第2項第9号 (代表取締役の異動)	平成23年5月17日

第二部 【提出会社の保証会社等の情報】

該当事項はありません。

独立監査人の監査報告書及び内部統制監査報告書

平成22年6月28日

株式会社 三菱UFJフィナンシャル・グループ

取締役会 御中

有限責任監査法人 トーマツ

指定有限責任社員
業務執行社員 公認会計士 小 野 行 雄

指定有限責任社員
業務執行社員 公認会計士 小 暮 和 敏

指定有限責任社員
業務執行社員 公認会計士 野 中 俊

指定有限責任社員
業務執行社員 公認会計士 百 瀬 和 政

< 財務諸表監査 >

当監査法人は、金融商品取引法第193条の2第1項の規定に基づく監査証明を行うため、「経理の状況」に掲げられている株式会社三菱UFJフィナンシャル・グループの平成21年4月1日から平成22年3月31日までの連結会計年度の連結財務諸表、すなわち、連結貸借対照表、連結損益計算書、連結株主資本等変動計算書、連結キャッシュ・フロー計算書及び連結附属明細表について監査を行った。この連結財務諸表の作成責任は経営者にあり、当監査法人の責任は独立の立場から連結財務諸表に対する意見を表明することにある。

当監査法人は、我が国において一般に公正妥当と認められる監査の基準に準拠して監査を行った。監査の基準は、当監査法人に連結財務諸表に重要な虚偽の表示がないかどうかの合理的な保証を得ることを求めている。監査は、試査を基礎として行われ、経営者が採用した会計方針及びその適用方法並びに経営者によって行われた見積りの評価も含め全体としての連結財務諸表の表示を検討することを含んでいる。当監査法人は、監査の結果として意見表明のための合理的な基礎を得たと判断している。

当監査法人は、上記の連結財務諸表が、我が国において一般に公正妥当と認められる企業会計の基準に準拠して、株式会社三菱UFJフィナンシャル・グループ及び連結子会社の平成22年3月31日現在の財政状態並びに同日をもって終了する連結会計年度の経営成績及びキャッシュ・フローの状況をすべての重要な点において適正に表示しているものと認める。

< 内部統制監査 >

当監査法人は、金融商品取引法第193条の2第2項の規定に基づく監査証明を行うため、株式会社三菱UFJフィナンシャル・グループの平成22年3月31日現在の内部統制報告書について監査を行った。財務報告に係る内部統制を整備及び運用並びに内部統制報告書を作成する責任は、経営者にあり、当監査法人の責任は、独立の立場から内部統制報告書に対する意見を表明することにある。また、財務報告に係る内部統制により財務報告の虚偽の記載を完全には防止又は発見することができない可能性がある。

当監査法人は、我が国において一般に公正妥当と認められる財務報告に係る内部統制の監査の基準に準拠して内部統制監査を行った。財務報告に係る内部統制の監査の基準は、当監査法人に内部統制報告書に重要な虚偽の表示がないかどうかの合理的な保証を得ることを求めている。内部統制監査は、試査を基礎として行われ、財務報告に係る内部統制の評価範囲、評価手続及び評価結果についての、経営者が行った記載を含め全体としての内部統制報告書の表示を検討することを含んでいる。当監査法人は、内部統制監査の結果として意見表明のための合理的な基礎を得たと判断している。

当監査法人は、株式会社三菱UFJフィナンシャル・グループが平成22年3月31日現在の財務報告に係る内部統制は有効であると表示した上記の内部統制報告書が、我が国において一般に公正妥当と認められる財務報告に係る内部統制の評価の基準に準拠して、財務報告に係る内部統制の評価について、すべての重要な点において適正に表示しているものと認める。

会社と当監査法人又は業務執行社員との間には、公認会計士法の規定により記載すべき利害関係はない。

以上

-
- 1 上記は、監査報告書の原本に記載された事項を電子化したものであり、その原本は当社(有価証券報告書提出会社)が別途保管しております。
 - 2 当連結会計年度の連結財務諸表の範囲にはXBRLデータ自体は含まれていません。

独立監査人の監査報告書及び内部統制監査報告書

平成23年6月28日

株式会社 三菱UFJフィナンシャル・グループ

取締役会 御中

有限責任監査法人 トーマツ

指定有限責任社員
業務執行社員 公認会計士 小 野 行 雄

指定有限責任社員
業務執行社員 公認会計士 小 暮 和 敏

指定有限責任社員
業務執行社員 公認会計士 野 中 俊

指定有限責任社員
業務執行社員 公認会計士 百 瀬 和 政

< 財務諸表監査 >

当監査法人は、金融商品取引法第193条の2第1項の規定に基づく監査証明を行うため、「経理の状況」に掲げられている株式会社三菱UFJフィナンシャル・グループの平成22年4月1日から平成23年3月31日までの連結会計年度の連結財務諸表、すなわち、連結貸借対照表、連結損益計算書、連結包括利益計算書、連結株主資本等変動計算書、連結キャッシュ・フロー計算書及び連結附属明細表について監査を行った。この連結財務諸表の作成責任は経営者にあり、当監査法人の責任は独立の立場から連結財務諸表に対する意見を表明することにある。

当監査法人は、我が国において一般に公正妥当と認められる監査の基準に準拠して監査を行った。監査の基準は、当監査法人に連結財務諸表に重要な虚偽の表示がないかどうかの合理的な保証を得ることを求めている。監査は、試査を基礎として行われ、経営者が採用した会計方針及びその適用方法並びに経営者によって行われた見積りの評価も含め全体としての連結財務諸表の表示を検討することを含んでいる。当監査法人は、監査の結果として意見表明のための合理的な基礎を得たと判断している。

当監査法人は、上記の連結財務諸表が、我が国において一般に公正妥当と認められる企業会計の基準に準拠して、株式会社三菱UFJフィナンシャル・グループ及び連結子会社の平成23年3月31日現在の財政状態並びに同日をもって終了する連結会計年度の経営成績及びキャッシュ・フローの状況をすべての重要な点において適正に表示しているものと認める。

< 内部統制監査 >

当監査法人は、金融商品取引法第193条の2第2項の規定に基づく監査証明を行うため、株式会社三菱UFJフィナンシャル・グループの平成23年3月31日現在の内部統制報告書について監査を行った。財務報告に係る内部統制を整備及び運用並びに内部統制報告書を作成する責任は、経営者であり、当監査法人の責任は、独立の立場から内部統制報告書に対する意見を表明することにある。また、財務報告に係る内部統制により財務報告の虚偽の記載を完全には防止又は発見することができない可能性がある。

当監査法人は、我が国において一般に公正妥当と認められる財務報告に係る内部統制の監査の基準に準拠して内部統制監査を行った。財務報告に係る内部統制の監査の基準は、当監査法人に内部統制報告書に重要な虚偽の表示がないかどうかの合理的な保証を得ることを求めている。内部統制監査は、試査を基礎として行われ、財務報告に係る内部統制の評価範囲、評価手続及び評価結果についての、経営者が行った記載を含め全体としての内部統制報告書の表示を検討することを含んでいる。当監査法人は、内部統制監査の結果として意見表明のための合理的な基礎を得たと判断している。

当監査法人は、株式会社三菱UFJフィナンシャル・グループが平成23年3月31日現在の財務報告に係る内部統制は有効であると表示した上記の内部統制報告書が、我が国において一般に公正妥当と認められる財務報告に係る内部統制の評価の基準に準拠して、財務報告に係る内部統制の評価について、すべての重要な点において適正に表示しているものと認める。

会社と当監査法人又は業務執行社員との間には、公認会計士法の規定により記載すべき利害関係はない。

以上

-
- 1 上記は、監査報告書の原本に記載された事項を電子化したものであり、その原本は当社(有価証券報告書提出会社)が別途保管しております。
 - 2 当連結会計年度の連結財務諸表の範囲にはXBRLデータ自体は含まれていません。

独立監査人の監査報告書

平成22年 6月28日

株式会社 三菱UFJフィナンシャル・グループ

取締役会 御中

有限責任監査法人 トーマツ

指定有限責任社員
業務執行社員 公認会計士 小野 行 雄

指定有限責任社員
業務執行社員 公認会計士 小暮 和 敏

指定有限責任社員
業務執行社員 公認会計士 野 中 俊

指定有限責任社員
業務執行社員 公認会計士 百瀬 和 政

当監査法人は、金融商品取引法第193条の2第1項の規定に基づく監査証明を行うため、「経理の状況」に掲げられている株式会社三菱UFJフィナンシャル・グループの平成21年4月1日から平成22年3月31日までの第5期事業年度の財務諸表、すなわち、貸借対照表、損益計算書、株主資本等変動計算書及び附属明細表について監査を行った。この財務諸表の作成責任は経営者にあり、当監査法人の責任は独立の立場から財務諸表に対する意見を表明することにある。

当監査法人は、我が国において一般に公正妥当と認められる監査の基準に準拠して監査を行った。監査の基準は、当監査法人に財務諸表に重要な虚偽の表示がないかどうかの合理的な保証を得ることを求めている。監査は、試査を基礎として行われ、経営者が採用した会計方針及びその適用方法並びに経営者によって行われた見積りの評価も含め全体としての財務諸表の表示を検討することを含んでいる。当監査法人は、監査の結果として意見表明のための合理的な基礎を得たと判断している。

当監査法人は、上記の財務諸表が、我が国において一般に公正妥当と認められる企業会計の基準に準拠して、株式会社三菱UFJフィナンシャル・グループの平成22年3月31日現在の財政状態及び同日をもって終了する事業年度の経営成績をすべての重要な点において適正に表示しているものと認める。

会社と当監査法人又は業務執行社員との間には、公認会計士法の規定により記載すべき利害関係はない。

以上

- 1 上記は、監査報告書の原本に記載された事項を電子化したものであり、その原本は当社(有価証券報告書提出会社)が別途保管しております。
- 2 財務諸表の範囲にはXBRLデータ自体は含まれていません。

独立監査人の監査報告書

平成23年 6月28日

株式会社 三菱UFJフィナンシャル・グループ

取締役会 御中

有限責任監査法人 トーマツ

指定有限責任社員
業務執行社員 公認会計士 小野 行 雄

指定有限責任社員
業務執行社員 公認会計士 小暮 和 敏

指定有限責任社員
業務執行社員 公認会計士 野 中 俊

指定有限責任社員
業務執行社員 公認会計士 百瀬 和 政

当監査法人は、金融商品取引法第193条の2第1項の規定に基づく監査証明を行うため、「経理の状況」に掲げられている株式会社三菱UFJフィナンシャル・グループの平成22年4月1日から平成23年3月31日までの第6期事業年度の財務諸表、すなわち、貸借対照表、損益計算書、株主資本等変動計算書及び附属明細表について監査を行った。この財務諸表の作成責任は経営者にあり、当監査法人の責任は独立の立場から財務諸表に対する意見を表明することにある。

当監査法人は、我が国において一般に公正妥当と認められる監査の基準に準拠して監査を行った。監査の基準は、当監査法人に財務諸表に重要な虚偽の表示がないかどうかの合理的な保証を得ることを求めている。監査は、試査を基礎として行われ、経営者が採用した会計方針及びその適用方法並びに経営者によって行われた見積りの評価も含め全体としての財務諸表の表示を検討することを含んでいる。当監査法人は、監査の結果として意見表明のための合理的な基礎を得たと判断している。

当監査法人は、上記の財務諸表が、我が国において一般に公正妥当と認められる企業会計の基準に準拠して、株式会社三菱UFJフィナンシャル・グループの平成23年3月31日現在の財政状態及び同日をもって終了する事業年度の経営成績をすべての重要な点において適正に表示しているものと認める。

会社と当監査法人又は業務執行社員との間には、公認会計士法の規定により記載すべき利害関係はない。

以上

- 1 上記は、監査報告書の原本に記載された事項を電子化したものであり、その原本は当社(有価証券報告書提出会社)が別途保管しております。
- 2 財務諸表の範囲にはXBRLデータ自体は含まれていません。