

**【表紙】**

**【提出書類】** 有価証券報告書

**【根拠条文】** 金融商品取引法第24条第1項

**【提出先】** 関東財務局長

**【提出日】** 平成23年6月29日

**【事業年度】** 第57期(自 平成22年4月1日 至 平成23年3月31日)

**【会社名】** 株式会社ルネサスイーストン

**【英訳名】** RENESAS EASTON Co., Ltd.

**【代表者の役職氏名】** 代表取締役社長 大谷 浩美

**【本店の所在の場所】** 東京都千代田区神田司町二丁目1番地

**【電話番号】** 03 6275 0600(代表)

**【事務連絡者氏名】** 財務本部長 村松 永偉

**【最寄りの連絡場所】** 東京都千代田区神田司町二丁目1番地

**【電話番号】** 03 6275 0600(代表)

**【事務連絡者氏名】** 財務本部長 村松 永偉

**【縦覧に供する場所】** 株式会社大阪証券取引所  
(大阪市中央区北浜一丁目8番16号)

## 第一部 【企業情報】

### 第1 【企業の概況】

#### 1 【主要な経営指標等の推移】

##### (1) 最近5連結会計年度に係る主要な経営指標等の推移

| 回次                       |      | 第53期       | 第54期       | 第55期       | 第56期       | 第57期       |
|--------------------------|------|------------|------------|------------|------------|------------|
| 決算年月                     |      | 平成19年3月    | 平成20年3月    | 平成21年3月    | 平成22年3月    | 平成23年3月    |
| 売上高                      | (千円) | 49,917,029 | 51,861,515 | 45,090,689 | 65,596,786 | 88,572,580 |
| 経常利益                     | (千円) | 1,147,771  | 966,429    | 49,392     | 223,618    | 1,425,380  |
| 当期純利益又は<br>当期純損失( )      | (千円) | 314,789    | 626,254    | 32,892     | 256,470    | 911,494    |
| 包括利益                     | (千円) |            |            |            |            | 804,218    |
| 純資産額                     | (千円) | 14,588,076 | 14,856,342 | 14,559,048 | 16,216,967 | 16,901,049 |
| 総資産額                     | (千円) | 26,285,367 | 26,734,234 | 20,894,047 | 36,949,822 | 41,559,490 |
| 1株当たり純資産額                | (円)  | 1,691.03   | 860.59     | 838.71     | 677.99     | 706.66     |
| 1株当たり当期純利益<br>又は当期純損失( ) | (円)  | 36.49      | 36.30      | 1.90       | 10.74      | 38.11      |
| 潜在株式調整後<br>1株当たり当期純利益    | (円)  | 36.34      | 36.19      |            |            |            |
| 自己資本比率                   | (%)  | 55.5       | 55.6       | 69.7       | 43.9       | 40.7       |
| 自己資本利益率                  | (%)  | 2.2        | 4.3        |            | 1.7        | 5.5        |
| 株価収益率                    | (倍)  | 22.7       | 7.9        |            | 21.4       | 6.4        |
| 営業活動による<br>キャッシュ・フロー     | (千円) | 197,573    | 311,325    | 420,071    | 1,796,814  | 7,165,479  |
| 投資活動による<br>キャッシュ・フロー     | (千円) | 4,041      | 206,267    | 353,428    | 80,958     | 402,242    |
| 財務活動による<br>キャッシュ・フロー     | (千円) | 99,891     | 128,843    | 138,559    | 1,593,822  | 7,314,932  |
| 現金及び現金同等物<br>の期末残高       | (千円) | 1,439,914  | 1,707,187  | 726,805    | 1,140,374  | 850,301    |
| 従業員数                     | (名)  | 240        | 262        | 279        | 454        | 457        |

- (注) 1 売上高には、消費税等は含まれておりません。  
2 従業員数は、就業人員数を表示しております。  
3 平成19年10月1日付で1株を2株とする株式分割を行っております。  
4 平成21年3月期から在外子会社EASTON ELECTRONICS(THAILAND)CO.,LTD.を連結の範囲に含めております。  
5 平成22年3月期において株式会社ルネサスデバイス販売を平成21年4月1日をもって吸収合併しております。  
6 平成21年3月期の潜在株式調整後1株当たり当期純利益については、1株当たり当期純損失であるため、記載しておりません。  
7 平成22年3月期及び平成23年3月期の潜在株式調整後1株当たり当期純利益については、潜在株式がないため、記載しておりません。  
8 平成21年3月期の自己資本利益率及び株価収益率については、当期純損失であるため、記載しておりません。

(2) 提出会社の最近5事業年度に係る主要な経営指標等の推移

| 回次                            |      | 第53期       | 第54期       | 第55期       | 第56期       | 第57期       |
|-------------------------------|------|------------|------------|------------|------------|------------|
| 決算年月                          |      | 平成19年3月    | 平成20年3月    | 平成21年3月    | 平成22年3月    | 平成23年3月    |
| 売上高                           | (千円) | 47,784,266 | 47,923,780 | 41,381,503 | 60,563,950 | 82,040,107 |
| 経常利益又は<br>経常損失( )             | (千円) | 967,028    | 751,286    | 138,225    | 1,386      | 1,189,616  |
| 当期純利益又は<br>当期純損失( )           | (千円) | 162,556    | 456,915    | 181,556    | 168,680    | 1,001,985  |
| 資本金                           | (千円) | 3,433,100  | 3,433,100  | 3,433,100  | 3,433,100  | 3,433,100  |
| 発行済株式総数                       | (千株) | 8,892      | 17,784     | 17,784     | 23,929     | 23,929     |
| 純資産額                          | (千円) | 14,073,101 | 14,264,425 | 13,872,986 | 15,466,588 | 16,328,585 |
| 総資産額                          | (千円) | 25,289,806 | 25,473,196 | 19,750,675 | 34,978,433 | 39,518,186 |
| 1株当たり純資産額                     | (円)  | 1,631.33   | 826.30     | 799.19     | 646.62     | 682.72     |
| 1株当たり配当額<br>(内1株当たり<br>中間配当額) | (円)  | 15<br>( )  | 10<br>( )  | 5<br>( )   | 5<br>( )   | 7.5<br>( ) |
| 1株当たり当期純利益<br>又は当期純損失( )      | (円)  | 18.84      | 26.48      | 10.47      | 7.06       | 41.89      |
| 潜在株式調整後<br>1株当たり当期純利益         | (円)  | 18.77      | 26.41      |            |            |            |
| 自己資本比率                        | (%)  | 55.6       | 56.0       | 70.2       | 44.2       | 41.3       |
| 自己資本利益率                       | (%)  | 1.2        | 3.2        |            | 1.1        | 6.3        |
| 株価収益率                         | (倍)  | 44.0       | 10.8       |            | 32.6       | 5.8        |
| 配当性向                          | (%)  | 79.6       | 37.8       |            | 70.8       | 17.9       |
| 従業員数                          | (名)  | 210        | 229        | 246        | 413        | 410        |

- (注) 1 売上高には、消費税等は含まれておりません。  
2 従業員数は就業人員数を表示しております。  
3 平成19年10月1日付で1株を2株とする株式分割を行っております。  
4 平成22年3月期において株式会社ルネサスデバイス販売を平成21年4月1日をもって吸収合併しております。  
5 平成21年3月期の潜在株式調整後1株当たり当期純利益については、1株当たり当期純損失であるため、記載しておりません。  
6 平成22年3月期及び平成23年3月期の潜在株式調整後1株当たり当期純利益については、潜在株式がないため、記載しておりません。  
7 平成21年3月期の自己資本利益率、株価収益率及び配当性向については、当期純損失であるため、記載しておりません。

2 【沿革】

| 年月       | 概要   |
|----------|--|
| 昭和29年12月 | 主に通信機器用の電子部品の販売を目的とした福島電気工業株式会社を東京都千代田区に設立。                              |
| 昭和30年7月  | 株式会社日立製作所と特約店契約を締結。  |
| 昭和34年6月  | 半導体の販売を開始。   |
| 昭和38年10月 | 貿易部を新設し、東南アジア及び中近東を中心に輸出業務を開始。   |
| 昭和40年10月 | 高周波機器の製作を開始。   |
| 昭和43年11月 | 本社を東京都中央区日本橋本石町に移転。  |
| 昭和45年3月  | 高周波機器、その他電子機器の生産工場として埼玉県大宮市に大宮工場を建設。                                     |
| 昭和47年3月  | 株式会社日立製作所機電事業部と継続的製品販売契約(特約店契約)を締結し、シリコン整流素子、シリコン整流制御素子、シリコンスタック等の販売を開始。 |
| 昭和48年10月 | 日立電線株式会社と取扱店契約を締結し、電線の販売を開始。   |
| 昭和51年3月  | 貿易部及び大宮工場を廃止。  |
| 昭和53年4月  | 埼玉県熊谷市に熊谷営業所を設置。   |
| 11月      | 東京都立川市に立川営業所を設置。   |
| 昭和55年8月  | 神奈川県川崎市高津区(現宮前区)に川崎営業所及び物流センターを設置。                                       |
| 昭和56年4月  | 千葉県我孫子市に取手出張所(現取手営業所)を設置。  |
| 10月      | 栃木県西那須野町に栃木出張所を設置。   |
| 昭和59年6月  | 長野県松本市に長野出張所を設置。   |
| 9月       | 山梨県富士吉田市に山梨出張所(現山梨営業所)を設置。   |
| 10月      | 商号を株式会社イーストンエレクトロニクスに変更。   |
| 昭和61年11月 | 長野出張所(後の上田出張所)を長野県上田市に移転。  |
| 昭和62年6月  | 販売子会社 株式会社イーアンドイーを設立。  |
| 平成元年5月   | 半導体ソフト開発の充実を目的に東京都大田区に下丸子デザインセンターを設置。                                    |
| 10月      | 滋賀県長浜市に長浜出張所を設置。   |
| 12月      | 新潟県小千谷市に小千谷出張所を設置。   |
| 平成2年4月   | 栃木出張所を栃木県宇都宮市に移転。  |
| 平成3年1月   | 下丸子デザインセンターを東京都大田区内に拡張移転し、名称を東京デザインセンターに変更。                              |
| 9月       | 川崎営業所を廃止し、本社営業部門に統合。   |
| 平成4年3月   | 下丸子営業所を東京デザインセンター内に設置。   |
| 3月       | 小千谷出張所を上田出張所に統合し、小千谷出張所を閉鎖。  |
| 平成6年9月   | 日本証券業協会に店頭登録。  |
| 平成8年3月   | 新株発行(1,200,000株)し、資本金3,433百万円となる。  |
| 5月       | 滋賀県草津市に近畿営業所を設置し長浜出張所を統合。  |
| 平成9年8月   | 物流センターを埼玉県浦和市に移転。  |
| 10月      | 東京デザインセンター、下丸子営業部を本社に統合。   |
| 平成10年10月 | 販売子会社 株式会社イーアンドイーを合併。<br>物流子会社 株式会社イーストンワークス(現・連結子会社)を設立。                |
| 平成12年6月  | 上田出張所を閉鎖し、本社営業部門に統合。   |
| 7月       | 株式会社ACCESSと代理店基本契約を締結。   |
| 10月      | 熊谷営業所を埼玉県熊谷市筑波に移転。   |
| 12月      | Faraday Technology Corporationと販売店委託契約を締結。                               |
| 平成13年4月  | 日本オプネクスト株式会社と特約店契約を締結。   |
| 8月       | 海外現地法人販売会社 HONG KONG EASTON LTD.(現・連結子会社)を設立。                            |
| 平成14年10月 | 大倉商工株式会社の電子営業部門譲受け。<br>亞洲光学股? 有限公司と代理店契約を締結。                             |

| 年月                         | 概要  |
|----------------------------|---|
| 平成15年2月<br>4月              | 海外現地法人販売会社 EASTON ELECTRONICS(S)PTE.LTD.(現・連結子会社)を設立。<br>株式会社日立製作所との電子デバイス特約店契約を解約。<br>株式会社ルネサス販売と特約店契約を締結。<br>近畿営業所を大阪市に移転し、大阪営業所に改称。<br>栃木出張所を閉鎖し、本社営業部門に統合。  |
| 平成16年7月<br>9月<br>12月       | 海外現地法人販売会社 TAIWAN EASTON CO.,LTD.(現・連結子会社)を設立。<br>ISO14001の認証を取得。(株)日本環境認証機構)<br>株式会社ジャスダック証券取引所に株式を上場。   |
| 平成17年1月<br>4月<br>9月<br>10月 | VIA Technologies, Inc.と代理店契約を締結。<br>厚木営業所を閉鎖し、本社営業部門に統合。<br>茨城県ひたちなか市に茨城営業所を設置。<br>伊勢崎営業所を高崎市に移転し高崎営業所に改称。  |
| 平成18年3月                    | 海外現地法人販売会社易事通(上海)貿易有限公司を設立。<br>三島営業所を三島市寿町より三島市一番町へ移転。<br>エプソンアヴァシス株式会社と資本・業務提携締結。  |
| 平成19年3月<br>平成20年4月<br>7月   | 東電ユークエスト株式会社と代理店契約を締結。<br>タイにEASTON ELECTRONICS(THAILAND)CO.,LTD.を設立。<br>マイクロン・ジャパン株式会社と代理店契約を締結。   |
| 平成21年1月<br>平成21年3月         | 株式会社ルネサスデバイス販売との合併契約締結。<br>本社を神田司町に移転。<br>取手営業所を本社に統合。<br>ISO9001認証取得(技術本部)。  |
| 平成21年4月                    | 株式会社ルネサスデバイス販売と合併し株式会社ルネサスイーストンに商号変更。<br>上記商号変更に伴い海外子会社の商号変更。<br>HONG KONG EASTON LTD.を瑞薩易事通(香港)有限公司に変更。<br>EASTON ELECTRONICS(S)PTE.LTD.をRENESAS EASTON(SINGAPORE)PTE.LTD.に変更。<br>TAIWAN EASTON CO.,LTD.を台湾瑞薩易事通(香港)有限公司に変更。<br>易事通(上海)貿易有限公司を瑞薩易事通(上海)貿易有限公司に変更。<br>EASTON ELECTRONICS(THAILAND)CO.,LTD.をRENESAS EASTON(THAILAND)CO.,LTD.に変更。<br>INPHI CORPORATION と代理店契約を締結。 |
| 平成21年7月<br>平成21年10月        | PAYTON PLANAR MAGNETICS LTD. と代理店契約を締結。<br>株式会社ルネサステクノロジと販売代理店契約を締結。<br>株式会社ルネサステクノロジ製品に関し 8社と特約店契約を締結。   |
| 平成22年3月<br>平成22年4月         | 特約店 8社と取扱い製品に関する覚書を締結。<br>株式会社ジャスダック証券取引所と株式会社大阪証券取引所の合併に伴い、<br>大阪証券取引所(JASDAQ市場)に株式を上場。<br>取引先 1社と新たに特約店契約を締結。   |
| 平成22年10月                   | ルネサスエレクトロニクス株式会社と特約店契約を締結。<br>取引先 13社(既存8社、新規5社)と新たに特約店契約を締結。<br>株式会社大阪証券取引所ヘラクレス市場、同取引所JASDAQ市場及び同取引所NEO市場<br>の各市場の統合に伴い、大阪証券取引所JASDAQ(スタンダード)に株式を上場。  |
| 平成23年2月                    | Tabula, Inc.,社と代理店契約を締結。  |

(注)平成23年4月1日に、富士吉田営業所及び三島営業所を閉鎖しております。

### 3 【事業の内容】

当社グループは、当社及び連結子会社6社により構成されております。

この中で、当社は主要な仕入先であるルネサスイレクトロニクス株式会社、株式会社日立製作所と特約店契約を締結し、集積回路、半導体素子等を購入するとともに、主要な仕入先2社以外の仕入先からも商品を購入し、国内及び海外のメーカーに対する販売、並びにソフトウェアの開発及びASICの設計開発を行っております。

また、連結子会社である瑞薩易事通（香港）有限公司、RENESAS EASTON（SINGAPORE）PTE.LTD.、台湾瑞薩易事通股？有限公司、瑞薩易事通（上海）貿易有限公司及びRENESAS EASTON（THAILAND）CO.,LTD. は当社のアジア地域における、商品の販売並びにサービスの提供を行っており、株式会社イーストンワークスは当社より委託を受け、当社グループの物流業務を担当しております。

（注）当連結会計年度において、ルネサスイレクトロニクス株式会社が「その他の関係会社」となりましたが、当社グループが営む事業の内容について、重要な変更はありません。

#### 事業内容

| 商品     | 主たる取扱商品名   | 取扱会社  |
|--------|--|---|
| 集積回路   | ・半導体集積回路<br>バイポーラデジタル、バイポーラリニア、<br>MOSメモリ(DRAM, SRAM, FLASH他)<br>MOSロジック(ロジック、マイクロプロセッサ他)<br>・混成集積回路<br>・その他 | 当社、<br>瑞薩易事通（香港）<br>有限公司、<br>RENESAS EASTON<br>(SINGAPORE) PTE.<br>LTD.、<br>台湾瑞薩易事通股？<br>有限公司、<br>瑞薩易事通（上海）<br>貿易有限公司、<br>RENESAS EASTON<br>(THAILAND) CO.,LTD. |
| 半導体素子  | トランジスタ、ダイオード、光素子、整流素子、<br>サイリスタ、その他  |   |
| 表示デバイス | ・液晶表示素子等   |   |
| その他    | ・一般電子部品、電子機器等  |   |

（注）当社グループは、単一セグメントであるため、商品別で記載をしております。

#### 事業の系統図

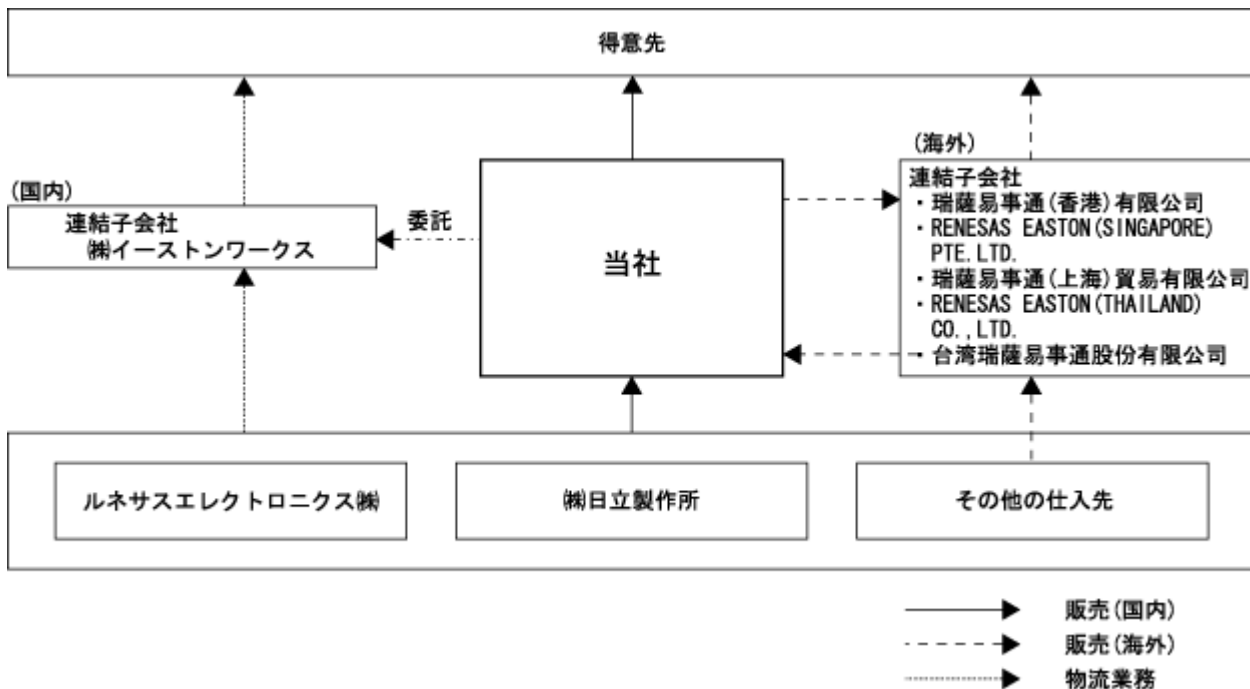

#### 4 【関係会社の状況】

当社の「その他の関係会社」でありました株式会社ルネサステクノロジは、当連結会計年度の平成22年4月1日において、NECエレクトロニクス株式会社と合併し、ルネサスエレクトロニクス株式会社となりました。その結果、ルネサスエレクトロニクス株式会社が、当社の「その他の関係会社」となりました。

| 名称  | 住所                 | 資本金又は<br>出資金      | 主要な事業<br>の内容                                     | 議決権の<br>所有(被所有)割合 |              | 関係内容  |
|---|--------------------|-------------------|--|-------------------|--------------|---|
|   |                    |                   |  | 所有割合<br>(%)       | 被所有割合<br>(%) |   |
| (連結子会社)<br>株式会社<br>イーストンワークス                                | 埼玉県さいたま市           | (千円)<br>20,000    | 倉庫荷役及び荷<br>造包装事業                                 | 100.0             |              | 当社の物流業務を委託し、<br>物流センター及び本社事務<br>所を賃貸しております。<br>役員の兼任... 2名                          |
| (連結子会社)<br>瑞薩易事通(香港)有限公司                                    | 香港九龍               | (千HK\$)<br>6,900  | 半導体・液晶デ<br>バイス・電子部<br>品・電子機器の<br>販売及びサービ<br>スの提供 | 100.0             |              | 当社の香港及び中国におけ<br>る、商品の販売ならびに<br>サービスの提供<br>役員の兼任... 1名                               |
| (連結子会社)<br>RENESAS EASTON (SINGAPORE)<br>PTE. LTD.<br>(注) 2 | シンガポール             | (千S\$)<br>700     | 半導体・液晶デ<br>バイス・電子部<br>品・電子機器の<br>販売及びサービ<br>スの提供 | 100.0<br>(100.0)  |              | 当社のシンガポール及びタイ<br>・マレーシア・フィリピン<br>・ベトナム等における、<br>商品の販売ならびにサービ<br>スの提供<br>役員の兼任... 1名 |
| (連結子会社)<br>台湾瑞薩易事通股? 有限公司                                   | 台湾台北               | (千NT\$)<br>15,000 | 半導体・液晶デ<br>バイス・電子部<br>品・電子機器の<br>販売及びサービ<br>スの提供 | 100.0             |              | 当社の台湾における、商品<br>の販売ならびにサービスの<br>提供<br>役員の兼任... 2名                                   |
| (連結子会社)<br>瑞薩易事通(上海)貿易有限公<br>司                              | 中国上海               | (千US\$)<br>453    | 半導体・液晶デ<br>バイス・電子部<br>品・電子機器の<br>販売及びサービ<br>スの提供 | 100.0<br>(60.0)   |              | 当社の中国における、商品<br>の販売ならびにサービスの<br>提供<br>役員の兼任... 1名                                   |
| (連結子会社)<br>RENESAS EASTON<br>(THAILAND) CO., LTD.           | タイバンコク             | (千THB)<br>14,000  | 半導体・液晶デ<br>バイス・電子部<br>品・電子機器の<br>販売及びサービ<br>スの提供 | 100.0<br>(100.0)  |              | 当社のタイにおける、商品<br>の販売ならびにサービスの<br>提供<br>役員の兼任... 1名                                   |
| (その他の関係会社)<br>ルネサスエレクトロニクス<br>株式会社<br>(注) 3                 | 神奈川県<br>川崎市<br>中原区 | (百万円)<br>153,255  | 半導体の研究、<br>開発、設計、製造<br>販売及びサービ<br>スの提供           |                   | 30.24        | 出向者の受入...19名  |

(注) 1 「議決権の所有〔被所有〕割合」欄の(内書)は間接所有であります。

2 債務超過会社であり、債務超過額は262,950千円であります。

3 有価証券報告書の提出会社であります。

4 特定子会社に該当する会社は、ありません。

## 5 【従業員の状況】

### (1) 連結会社の状況

平成23年3月31日現在

| 職制部門   | 従業員数(名) |
|--------|---------|
| 営業部門   | 253     |
| 営業技術部門 | 99      |
| 管理部門   | 88      |
| 物流部門   | 17      |
| 合計     | 457     |

- (注) 1 従業員数は、当社グループから当社グループ外への出向者を除き、当社グループ外から当社グループへの出向者を含む就業人員であります。  
2 当社グループは、単一セグメントであるため、職制部門別の従業員数を記載しております。

### (2) 提出会社の状況

平成23年3月31日現在

| 従業員数(名) | 平均年齢(歳) | 平均勤続年数(年) | 平均年間給与(円) |
|---------|---------|-----------|-----------|
| 410     | 41.2    | 15.3      | 6,346,859 |

| 職制部門   | 従業員数(名) |
|--------|---------|
| 営業部門   | 228     |
| 営業技術部門 | 99      |
| 管理部門   | 83      |
| 合計     | 410     |

- (注) 1 従業員数は、当社から他社への出向者を除き、他社から当社への出向者を含む就業人員であります。  
2 当社は、単一セグメントであるため、職制部門別の従業員数を記載しております。  
3 平均年間給与は、賞与及び基準外賃金を含んでおります。

### (3) 労働組合の状況

当社グループには労働組合は結成されておりませんが、労使関係は良好であります。



## 第2 【事業の状況】

### 1 【業績等の概要】

#### (1) 業績

当連結会計年度における世界経済は、中国・インドを中心としたアジア地域の需要が全体を牽引しておりますが、米国・欧州の景気回復ペースが鈍化し、欧州の一部地域における財政危機、中東・アフリカ地域での政治的な不安定や、東日本大震災などで景気回復は、まだら模様な様相となっております。

日本経済は、鉱工業生産の減少や、円高に伴う輸出の伸び悩みや政策効果の息切れなどによる足踏み状態から、徐々に輸出主導による回復に向っておりましたが、東日本大震災の発生により状況は一変したもののと思われます。

半導体市場においては、昨年9月まで7ヵ月連続で過去最高を更新していましたが世界の半導体売上高は、10月～12月と3ヵ月連続して対前月比で減少しましたが、対前年同月比では今年2月まで16ヵ月連続で前年同月を上回り、2010年の1月から12月までの売上高累計では前年同期比31.8%の増加となり、半導体の需要は堅調に推移いたしました。

このような環境の下、当社グループの当連結会計年度は、景気回復による半導体需要の広がりや平成22年3月期第3四半期からの特約店業務譲受などもあり、産業分野では設備投資回復の影響を受けて売上高が増加し、自動車関連分野も大幅な売上高の増加となり、連結売上高は前年同期比229億75百万円増の135.0%で885億72百万円となりました。主な取扱品目別売上高では、集積回路が前年同期比140.5%、半導体素子が同159.9%、表示デバイスが同92.1%となっております。

損益面におきましても、営業利益は7億36百万円（前年同期は営業損失8億11百万円）、経常利益は12億1百万円増加し14億25百万円（前年同期比637.4%）、当期純利益は6億55百万円増加し9億11百万円（前年同期比355.4%）と大きな回復となりました。

なお、本年3月11日に発生した東日本大震災による業績への影響は、軽微なものとなっております。

また、一昨年（平成21年）4月1日付での合併に伴い「負ののれん」が発生しており、この償却により経常利益および当期純利益がそれぞれ7億5百万円増加しております。「負ののれん」は平成24年3月期までの3年間で均等償却することとしております。

（注）当社グループは、「電子部品関連事業」のみの単一セグメントであります。

#### 連結業績の推移

（単位：百万円）

|      | 平成22年3月期 |        |        |        | 平成23年3月期 |        |        |        |
|------|----------|--------|--------|--------|----------|--------|--------|--------|
|      | 第1四半期    | 第2四半期  | 第3四半期  | 第4四半期  | 第1四半期    | 第2四半期  | 第3四半期  | 第4四半期  |
| 売上高  | 12,270   | 16,348 | 16,659 | 20,318 | 22,274   | 23,120 | 21,045 | 22,131 |
| 営業利益 | 450      | 286    | 171    | 96     | 292      | 219    | 152    | 71     |
| 経常利益 | 178      | 24     | 61     | 366    | 465      | 393    | 307    | 258    |

(2) キャッシュ・フローの状況

当連結会計年度における現金及び現金同等物（以下「資金」という）は、前連結会計年度末に比べ2億90百万円減少し、当連結会計年度末には、8億50百万円となりました。

当連結会計年度における各キャッシュ・フローの状況とそれらの要因は次のとおりであります。

(営業活動によるキャッシュ・フロー)

営業活動の結果使用した資金は71億65百万円(前期 17億96百万円の獲得) となりました。

支出の主な内訳は、たな卸資産の増加35億87百万円、仕入債務の減少29億88百万円、売上債権の増加12億68百万円であり、収入の主な内訳は、税金等調整前当期純利益10億98百万円であります。

(投資活動によるキャッシュ・フロー)

投資活動の結果使用した資金は4億2百万円(前期 80百万円の獲得) となりました。

支出の主な内訳は、無形固定資産の取得による支出3億67百万円、投資有価証券の取得による支出92百万円であり、収入の主な内訳は、投資有価証券の売却による収入84百万円であります。

(財務活動によるキャッシュ・フロー)

財務活動の結果獲得した資金は73億14百万円(前期 15億93百万円の使用) となりました。

収入の主な内訳は、短期借入金の純増減額75億39百万円であり、支出の主な内訳は、配当金の支払額1億19百万円であります。

## 2 【仕入、受注及び販売の状況】

### (1) 仕入実績

当連結会計年度における仕入実績を単一セグメント内の商品別に示すと、次のとおりであります。

| 品目     | 当連結会計年度<br>(自 平成22年4月1日<br>至 平成23年3月31日) |        |
|--------|--|--------|
|        | 金額(千円)                                   | 前期比(%) |
| 集積回路   | 57,327,934                               | 151.5  |
| 半導体素子  | 10,340,970                               | 177.1  |
| 表示デバイス | 11,242,940                               | 88.2   |
| その他    | 6,395,966                                | 183.4  |
| 合計     | 85,307,812                               | 142.4  |

(注) 金額は仕入価格で表示しており、消費税等は含まれておりません。

### (2) 受注実績

当連結会計年度における受注実績を単一セグメント内の商品別に示すと、次のとおりであります。

| 品目     | 受注高        |        | 受注残高       |        |
|--------|------------|--------|------------|--------|
|        | 金額(千円)     | 前期比(%) | 金額(千円)     | 前期比(%) |
| 集積回路   | 59,063,887 | 126.2  | 7,303,426  | 98.6   |
| 半導体素子  | 11,051,073 | 144.6  | 2,047,212  | 137.0  |
| 表示デバイス | 12,066,372 | 92.5   | 869,556    | 96.3   |
| その他    | 7,277,122  | 181.3  | 1,120,932  | 171.7  |
| 合計     | 89,458,456 | 125.1  | 11,341,127 | 108.5  |

(注) 上記金額には、消費税等は含まれておりません。

### (3) 販売実績

当連結会計年度における販売実績を単一セグメント内の商品別に示すと、次のとおりであります。

| 品目     | 当連結会計年度<br>(自 平成22年4月1日<br>至 平成23年3月31日) |        |
|--------|--|--------|
|        | 金額(千円)                                   | 前期比(%) |
| 集積回路   | 59,165,830                               | 140.5  |
| 半導体素子  | 10,498,404                               | 159.9  |
| 表示デバイス | 12,099,410                               | 92.1   |
| その他    | 6,808,935                                | 180.2  |
| 合計     | 88,572,580                               | 135.0  |

(注) 1 上記金額には、消費税等は含まれておりません。

2 主な相手先別の販売実績及び当該販売実績に対する割合については、前連結会計年度及び当連結会計年度における当該割合が100分の10以上の相手先がないため、記載を省略しております。

### 3 【対処すべき課題】

当社グループの属する半導体業界は、自動車のエレクトロニクス化、デジタル民生機器市場等などの電子機器市場の拡大に伴う半導体需要は増加を続けておりますが、海外半導体メーカーの台頭、ファブレス・ファンドリーによる半導体ビジネスモデルの変革等により、生き残りを賭けた国内半導体メーカーの再編が行なわれてきております。さらに、顧客ニーズの多様化や半導体デバイスへの価格下落圧力などにより、当社グループを取り巻く環境は大きく変化しております。このような状況の中、今後の更なる業績の拡大のためには次の経営課題を克服し、経営基盤の更なる充実と強化に努めてまいりますことが重要と考えております。

東日本大震災に伴う、仕入先被災での入荷悪化に対する顧客への供給対応  
主要仕入先の合併統合による経営環境の変化への対応  
新規顧客・顧客新分野の開拓、新たな事業の立上げ、取扱商品の多角化  
成長分野への経営資源の集中  
技術力の強化によるソリューションビジネスの構築  
海外への生産シフトに対応するグローバルなサポート体制の確立  
コーポレート・ガバナンスの充実とチャレンジ精神旺盛な企業風土の醸成

### 4 【事業等のリスク】

当社グループの事業展開上のリスク要因として、業績に重要な影響を及ぼす可能性があると考えられる事項には、以下のようなものがあります。

なお、文中における将来に関する事項は、当連結会計年度末（平成23年3月31日）現在において当社グループが判断したものであります。

#### (1) 経済状況による影響について

当社グループの取扱商品は、顧客である電子機器メーカーが生産する製品の需要先の国や地域の経済状況の影響を受けます。従いまして、日本、アジア、欧米等の市場における景気後退及びそれに伴う需要の縮小は、当社グループの業績に影響を及ぼす可能性があります。

#### (2) 半導体業界の需要動向による影響について

当社グループは、半導体（集積回路・半導体素子）の売上高が78.7%（平成23年3月期）を占める半導体商社であります。

半導体業界には、業界特有の需給バランスの崩れにより市況が変動するシリコンサイクルと呼ばれる景気変動の波があります。当社グループは、ソリューションビジネスの推進による高付加価値の半導体の販売に注力することにより市況の変動に強い企業体質を目指しておりますが、市況の変動するシリコンサイクルは、当社グループの業績に影響を及ぼす可能性があります。

#### (3) 顧客製品の需要動向による影響について

当社は、売上高上位10社の顧客グループの全体に占める売上高の比率が43.3%（平成23年3月期）となっております。このため、顧客製品の市場での需要動向や、製品市場での競争状況などの影響により、当社グループの業績に影響を及ぼす可能性があります。

#### (4) 仕入先への依存による影響について

当社グループの主要仕入先は、ルネサスエレクトロニクス株式会社であり仕入高の比率は全体の62.4%（平成23年3月期）を占めています。同社とは特約店契約を締結し、相互に情報の提供を行うことにより良好な取引関係で推移しております。

しかしながら、同社の合併や販売政策の見直しなどから生じる商権の流失及び契約関係の継続が困難となった場合には、当社グループの業績に影響を及ぼす可能性があります。

5 【経営上の重要な契約等】

(1) 販売等の契約

| 会社名 | 仕入先                            | 契約年月日       | 主要取扱商品                                  | 契約内容                     |
|-----|--------------------------------|-------------|---|--------------------------|
| 当社  | 株式会社日立製作所                      | 昭和47年3月21日  | 電力用半導体製品                                | 継続的製品<br>販売契約<br>(特約店契約) |
|     | 日立電線株式会社                       | 昭和48年10月1日  | 電線各種                                    | 取扱店契約                    |
|     | 株式会社ACCESS                     | 平成12年7月25日  | ソフトウェア、開発キット                            | 代理店基本契約                  |
|     | Faraday Technology Corporation | 平成12年12月20日 | ASIC                                    | 販売店委託契約                  |
|     | 日本オプネクスト株式会社                   | 平成13年4月1日   | 光通信用部品                                  | 特約店契約                    |
|     | 亞洲光学股? 有限公司                    | 平成14年10月8日  | 光学機器部品                                  | 代理店契約                    |
|     | 株式会社ルネサス販売                     | 平成15年4月1日   | 半導体製品(集積回路、半導体素子等)                      | 特約店契約                    |
|     | VIA Technologies, Inc.         | 平成17年1月6日   | 半導体製品、PCボード                             | 代理店契約                    |
|     | 東電ユークエスト株式会社                   | 平成19年3月30日  | 組込用ミドルウェアの「Matrix Quest シリーズ」           | 代理店契約                    |
|     | マイクロン・ジャパン株式会社                 | 平成20年7月1日   | モバイル用D-RAM                              | 代理店契約                    |
|     | Inphi Corporation              | 平成21年4月17日  | 半導体製品(高速アナログ、ASSP)                      | 代理店契約                    |
|     | M-tron industries, Limited     | 平成21年7月24日  | 水晶発振器、SAWフィルタ                           | 代理店契約                    |
|     | PAYTON PLANAR MAGNETICS LTD.   | 平成21年7月30日  | トランス、インダクタ                              | 代理店契約                    |
|     | ルネサスエレクトロニクス株式会社               | 平成22年10月1日  | マイコン・ロジック・アナログ等のシステムLSI製品、ディスクリート半導体製品等 | 特約店契約                    |
|     | Tabula, Inc.,                  | 平成23年2月25日  | プログラマブルロジック製品                           | 代理店契約                    |

| 会社名 | 販売先          | 契約年月日      | 主要取扱製品                                  | 契約内容  |
|-----|--------------|------------|---|-------|
| 当社  | 天方産業株式会社     | 平成21年10月1日 | マイコン・ロジック・アナログ等のシステムLSI製品、ディスクリート半導体製品等 | 特約店契約 |
|     | 岡谷鋼機株式会社     | 平成21年10月1日 | マイコン・ロジック・アナログ等のシステムLSI製品、ディスクリート半導体製品等 | 特約店契約 |
|     | 塩見株式会社       | 平成21年10月1日 | マイコン・ロジック・アナログ等のシステムLSI製品、ディスクリート半導体製品等 | 特約店契約 |
|     | 株式会社静岡日立     | 平成21年10月1日 | マイコン・ロジック・アナログ等のシステムLSI製品、ディスクリート半導体製品等 | 特約店契約 |
|     | 東朋テクノロジー株式会社 | 平成21年10月1日 | マイコン・ロジック・アナログ等のシステムLSI製品、ディスクリート半導体製品等 | 特約店契約 |
|     | 株式会社三重日立     | 平成21年10月1日 | マイコン・ロジック・アナログ等のシステムLSI製品、ディスクリート半導体製品等 | 特約店契約 |
|     | 株式会社瑞穂       | 平成21年10月1日 | マイコン・ロジック・アナログ等のシステムLSI製品、ディスクリート半導体製品等 | 特約店契約 |
|     | 株式会社横山商会     | 平成21年10月1日 | マイコン・ロジック・アナログ等のシステムLSI製品、ディスクリート半導体製品等 | 特約店契約 |
|     | 中国三菱電機販売株式会社 | 平成22年4月1日  | マイコン・ロジック・アナログ等のシステムLSI製品、ディスクリート半導体製品等 | 特約店契約 |
|     | 伊藤電機株式会社     | 平成22年10月1日 | マイコン・ロジック・アナログ等のシステムLSI製品、ディスクリート半導体製品等 | 特約店契約 |
|     | 株式会社コシダテック   | 平成22年10月1日 | マイコン・ロジック・アナログ等のシステムLSI製品、ディスクリート半導体製品等 | 特約店契約 |
|     | 株式会社カナデン     | 平成22年10月1日 | マイコン・ロジック・アナログ等のシステムLSI製品、ディスクリート半導体製品等 | 特約店契約 |
|     | 萬世電機株式会社     | 平成22年10月1日 | マイコン・ロジック・アナログ等のシステムLSI製品、ディスクリート半導体製品等 | 特約店契約 |
|     | 三谷商事株式会社     | 平成22年10月1日 | マイコン・ロジック・アナログ等のシステムLSI製品、ディスクリート半導体製品等 | 特約店契約 |

(2) 業務提携契約

| 契約会社名         | 相手先の名称    | 契約年月日      | 契約品目        | 契約内容   |
|---------------|-----------|------------|-------------|--|
| 株式会社ルネサスイーストン | アヴァシス株式会社 | 平成18年3月30日 | ソフトウェアの開発業務 | 組込みソフトウェア開発業務の開発支援<br>ソフトウェアおよびハードウェア製品の共同開発 |

## 6 【研究開発活動】

該当事項はありません。

## 7 【財政状態、経営成績及びキャッシュ・フローの状況の分析】

### (1) 重要な会計方針及び見積り

当社経営陣は、連結財務諸表の作成に際し、決算日における資産・負債の報告数値及び偶発債務の開示、ならびに報告期間における収益・費用の報告数値に影響を与える見積り及び仮定設定を行っております。経営陣は、貸倒引当金、棚卸資産、投資、税金費用、財務活動、退職金、偶発債務や訴訟等に関する見積り及び判断に対して、継続して評価を行っております。経営陣は、過去の実績や状況に応じ合理的であると考えられる様々な要因に基づき、見積り及び判断を行い、その結果は、他の方法では判定しにくい資産・負債の計上額及び収益・費用の報告数字についての判断の基礎となります。

当社は、特に以下の重要な会計方針が、当社の連結財務諸表の作成において使用される当社の重要な判断と見積りに大きな影響を及ぼすと考えております。

#### 収益の認識

当社グループの売上高は、原則として、出荷基準で計上しております。

#### 貸倒引当金

当社グループの貸倒引当金は、売上債権等の貸倒損失に備えるため、一般債権については貸倒実績率により、貸倒懸念債権等特定の債権については個別に回収可能性を検討し、回収不能見込額を計上しております。

#### 棚卸資産

当社グループは、棚卸資産の推定される市場状況に基づく正味売却価額と帳簿価額との差額について、評価損を計上しております。

#### 投資の減損

当社グループは、長期的な取引の維持のため、特定の顧客及び金融機関に対する少数持分を所有しております。これらの株式は価格変動性が高い公開会社の株式であります。当社グループは投資価値の下落が一時的ではないと判断した場合、また50%を超えた場合には、投資の減損を計上しております。当連結会計年度においては、投資の減損は計上しておりません。

#### 繰延税金資産

当社グループは、繰延税金資産について、実現可能性が高いと考えられる金額へ減額するために評価性引当金を計上することとしております。

#### 退職給付費用

従業員退職給付費用および債務は、数理計算上で設定される前提条件に基づいて算出されております。これらの前提条件には、割引率、将来の報酬水準、退職率、直近の統計数値に基づいて算出される死亡率および年金資産の長期収益率などが含まれます。年金制度においては、割引率は日本の国債の市場利回りを在籍従業員に対する支給年数で調整して算出しております。

#### 役員退職慰労引当金

役員の退職慰労金の支払に備えるため、内規に基づく当連結会計年度末要支給額(平成15年6月27日付けで212,198千円と算定し、以後を支給対象期間としない)を計上することとしております。

#### 固定資産の減損

当社グループは、事業用資産について当社及び各連結子会社をそれぞれひとつの資産グループとしております。ただし、遊休資産については、各資産ごとにグルーピングを行っております。

当連結会計年度においては、土地及び建物等の減損損失28百万円を特別損失に計上しております。

### (2) 経営成績

#### 概要

当連結会計年度の売上高は、前連結会計年度に比べて229億75百万円増加し885億72百万円(前年同期比35.0%増)となり、営業利益は前連結会計年度の営業損失8億11百万円から当連結会計年度の営業利益7億36百万円に、経常利益は前連結会計年度に比べ12億1百万円増加し14億25百万円(前年同期比537.4%増)、当期純利益は前連結会計年度に比べ6億55百万円増加し9億11百万円(前年同期比255.4%増)となりました。

#### 売上高

売上高は、前連結会計年度に比べ229億75百万円増加し885億72百万円(前年同期比35.0%増)となりました。主として自動車関連分野及び産業分野への売上増加によるものです。

#### 売上原価、販売費及び一般管理費

売上原価は前連結会計年度に比べ212億20百万円増加し817億69百万円(前年同期比35.0%増)となりました。売上高に対する売上原価の比率は前年と変わらず92.3%となっております。

販売費及び一般管理費は、前連結会計年度に比べ2億7百万円増加し60億67百万円(前年同期比3.5%増)となりました。

#### 営業利益

営業利益は、主として売上高の増加に伴う売上総利益の増加により7億36百万円(前年同期は営業損失8億11百万円)となりました。



#### 営業外収益(費用)

営業外収益(費用)は、前連結会計年度の10億35百万円の収益(純額)から、6億89百万円の収益(純額)となりました。

これは主に、「第5 経理の状況 1 連結財務諸表等」の追加情報に記載しておりますが、前連結会計年度まで営業外収益に計上しておりました開発支援収入(78百万円)を当連結会計年度から売上高(92百万円)に計上する方法に変更したことによるものであります。

また、為替差損益は、前連結会計年度に3百万円の為替差損であったのに対し、当連結会計年度では87百万円の為替差損となりました。

#### 特別利益(損失)

特別利益(損失)は、前連結会計年度の2億2百万円の損失(純額)から3億26百万円の損失(純額)となりました。当連結会計年度においては、損害賠償金2億71百万円、減損損失28百万円、固定資産売却損21百万円を計上していることによります。

#### 税金等調整前当期純利益

税金等調整前当期純利益は、前連結会計年度の20百万円から10億77百万円増加し、10億98百万円となりました。

#### 法人税、住民税及び事業税

税金等調整前当期純利益に対する法人税の比率(法定実効税率)は、40.7%であります。

#### 当期純利益

当期純利益は、前連結会計年度の2億56百万円に対し9億11百万円となりました。1株当たり当期純利益は、前連結会計年度の1株当たり当期純利益10.74円に対し、38.11円となりました。

### (3) 流動性および資金の源泉

#### キャッシュ・フロー

第2 「事業の状況」 1 「業績等の概要」(2) キャッシュ・フローの状況に記載しております。

#### 資金需要

当社グループの運転資金需要のうち主なものは、当社グループが販売する商品の購入のほか、販売費及び一般管理費等の営業費用によるものであります。営業費用の主なものは人件費及び販売促進費等の費用であります。

#### 財務政策

当社グループは現在、運転資金につきましては、内部資金または借入により調達することとしております。このうち、借入による資金調達に関しましては、期限が一年以内の短期借入金と一年超の長期借入金であります。平成23年3月31日現在、短期借入金残高は84億90百万円、長期借入金残高は1億41百万円であります。

### 第3 【設備の状況】

#### 1 【設備投資等の概要】

当社グループは、半導体業界における急速な技術革新に常に対応できる技術力の醸成に努めることを中心に投資を行っております。

当連結会計年度の設備投資額は523百万円となっております。その主なものは次期基幹システムの開発費用(461百万円)及び自社利用のソフトウェアの購入(15百万円)であります。

また、当連結会計年度において重要な設備の除却、売却等はありません。

(注) 当社グループは、「電子部品関連事業」のみの単一セグメントであります。

#### 2 【主要な設備の状況】

##### (1) 提出会社

| 事業所名<br>(所在地)             | 設備の内容 | 帳簿価額(千円)    |                     |                       |        |         | 従業員数<br>(名) |
|---------------------------|-------|-------------|---------------------|-----------------------|--------|---------|-------------|
|                           |       | 建物及び<br>構築物 | 器具備品及<br>び<br>車輛運搬具 | 土地<br>(面積㎡)           | リース資産  | 合計      |             |
| 立川営業所<br>(東京都立川市)         | 販売設備  | 36,750      | 306                 | 235,500<br>(540.23)   |        | 272,556 | 11          |
| 本社<br>(東京都千代田区) (注1)      | 販売設備  | 67,575      | 29,736              | ( )                   | 22,892 | 120,204 | 313         |
| 熊谷営業所<br>(埼玉県熊谷市) (注1)    | 販売設備  | 10          | 70                  | ( )                   |        | 80      | 10          |
| 大阪営業所<br>(大阪府大阪市) (注1)    | 販売設備  | 706         | 168                 | ( )                   |        | 875     | 10          |
| 高崎営業所<br>(群馬県高崎市) (注1)    | 販売設備  | 1,131       | 393                 | ( )                   |        | 1,524   | 14          |
| 茨城営業所<br>(茨城県ひたちなか市) (注1) | 販売設備  | 2,890       | 819                 | ( )                   |        | 3,709   | 12          |
| 福島営業所<br>(福島県福島市) (注1)    | 販売設備  | 256         | 232                 | ( )                   |        | 489     | 2           |
| 甲府営業所<br>(山梨県甲府市) (注1)    | 販売設備  | 96          | 55                  | ( )                   |        | 152     | 3           |
| 名古屋営業所<br>(愛知県名古屋市) (注1)  | 販売設備  | 1,689       | 334                 | ( )                   |        | 2,024   | 9           |
| 福岡営業所<br>(福岡県福岡市) (注1)    | 販売設備  | 1,372       | 434                 | ( )                   |        | 1,806   | 3           |
| 物流センター<br>(埼玉県さいたま市) (注2) | 物流倉庫  | 174,570     | 3,433               | 715,147<br>(1,481.66) |        | 893,151 |             |

(注) 1 本社、熊谷営業所、大阪営業所、高崎営業所、茨城営業所、福島営業所、甲府営業所、名古屋営業所及び福岡営業所は賃借しているものであります。年間賃借料は、本社380,100千円、熊谷営業所8,916千円、大阪営業所9,188千円、高崎営業所8,280千円、茨城営業所6,306千円、福島営業所2,508千円、甲府営業所5,280千円、名古屋営業所6,338千円、福岡営業所2,347千円であります。

2 物流センターの設備は国内子会社へ賃貸しているものであります。

3 当社グループは、「電子部品関連事業」のみの単一セグメントであります。

4 上記の他、リース契約による主な賃借設備は、下記のとおりであります。

| 種類    | 契約件数(件) | リース期間 | リース料(年間)<br>(千円) | リース残高<br>(千円) |
|-------|---------|-------|------------------|---------------|
| 器具備品他 | 5       | 4年～6年 | 13,643           | 9,755         |

(2) 国内子会社

| 会社名<br>(所在地)               | 設備の<br>内容 | 帳簿価額(千円)    |       |                       |         | 従業員数<br>(名) |
|----------------------------|-----------|-------------|-------|-----------------------|---------|-------------|
|                            |           | 建物及び<br>構築物 | 器具備品  | 土地<br>(面積㎡)           | 合計      |             |
| (株)イーストンワークス<br>(埼玉県さいたま市) | 物流倉庫      | 174,570     | 3,433 | 715,147<br>(1,481.66) | 893,151 | 17          |

(注) 1 (株)イーストンワークスの設備はすべて提出会社から賃借しているものであります。

2 当社グループは、「電子部品関連事業」のみの単一セグメントであります。

3 【設備の新設、除却等の計画】

(1) 重要な設備の新設等

当連結会計年度末現在における重要な設備の新設計画としては、本社(東京都千代田区)において、平成23年8月完成予定の次期基幹システムの開発があり、投資総額は6億70百万円程度(自己資金)を見込んでおります。その内、当連結会計年度において、4億61百万円をソフトウェア仮勘定に計上しております。

(注) 当社グループは、「電子部品関連事業」のみの単一セグメントであります。

(2) 重要な設備の除却等

該当事項はありません。

## 第4 【提出会社の状況】

### 1 【株式等の状況】

#### (1) 【株式の総数等】

##### 【株式の総数】

| 種類   | 発行可能株式総数(株) |
|------|-------------|
| 普通株式 | 40,000,000  |
| 計    | 40,000,000  |

##### 【発行済株式】

| 種類   | 事業年度末現在<br>発行数(株)<br>(平成23年3月31日) | 提出日現在<br>発行数(株)<br>(平成23年6月29日) | 上場金融商品取引所<br>名又は登録認可金融<br>商品取引業協会名 | 内容                 |
|------|-----------------------------------|---------------------------------|------------------------------------|--------------------|
| 普通株式 | 23,929,200                        | 23,929,200                      | 大阪証券取引所<br>JASDAQ<br>(スタンダード)      | 単元株式数は1,000株であります。 |
| 計    | 23,929,200                        | 23,929,200                      |                                    |                    |

(注) 平成23年5月30日開催の取締役会決議により、1単元の株式数を1,000株から100株に変更しております。  
なお、実施日は平成23年7月1日であります。

#### (2) 【新株予約権等の状況】

該当事項はありません。

#### (3) 【行使価額修正条項付新株予約権付社債券等の行使状況等】

該当事項はありません。

#### (4) 【ライツプランの内容】

該当事項はありません。

#### (5) 【発行済株式総数、資本金等の推移】

| 年月日             | 発行済株式<br>総数増減数<br>(株) | 発行済株式<br>総数残高<br>(株) | 資本金増減額<br>(千円) | 資本金残高<br>(千円) | 資本準備金<br>増減額<br>(千円) | 資本準備金<br>残高<br>(千円) |
|-----------------|-----------------------|----------------------|----------------|---------------|----------------------|---------------------|
| 平成19年10月1日 (注1) | 8,892,290             | 17,784,580           |                | 3,433,100     |                      | 3,652,920           |
| 平成21年4月1日 (注2)  | 6,144,620             | 23,929,200           |                | 3,433,100     |                      | 3,652,920           |

(注) 1 株式分割(1:2)によるものであります。

2 増加の理由は、平成21年4月1日の㈱ルネサスデバイス販売との合併に伴う新株発行によるものであります。  
(合併比率1:7.3)

(6) 【所有者別状況】

平成23年3月31日現在

| 区分          | 株式の状況(1単元の株式数1,000株) |       |          |        |       |    |       |        | 単元未満株式の状況(株) |
|-------------|----------------------|-------|----------|--------|-------|----|-------|--------|--------------|
|             | 政府及び地方公共団体           | 金融機関  | 金融商品取引業者 | その他の法人 | 外国法人等 |    | 個人その他 | 計      |              |
|             |                      |       |          |        | 個人以外  | 個人 |       |        |              |
| 株主数(人)      |                      | 6     | 12       | 25     | 8     |    | 957   | 1,008  |              |
| 所有株式数(単元)   |                      | 1,909 | 52       | 11,147 | 1,117 |    | 9,536 | 23,761 | 168,200      |
| 所有株式数の割合(%) |                      | 8.04  | 0.22     | 46.91  | 4.70  |    | 40.13 | 100.00 |              |

- (注) 1 自己株式12,231株は、「個人その他」に12単元、「単元未満株式の状況」に231株含まれております。  
2 上記「その他の法人」には、証券保管振替機構名義の株式が10単元含まれております。

(7) 【大株主の状況】

平成23年3月31日現在

| 氏名又は名称   | 住所   | 所有株式数(千株) | 発行済株式総数に対する所有株式数の割合(%) |
|--|--|-----------|------------------------|
| ルネサスエレクトロニクス株式会社   | 神奈川県川崎市中原区下沼部1753  | 7,182     | 30.01                  |
| 福島慎介   | 神奈川県川崎市宮前区   | 2,153     | 8.99                   |
| 有限会社エターナル  | 神奈川県川崎市宮前区鷺沼1168   | 1,916     | 8.00                   |
| 株式会社みずほ銀行  | 東京都千代田区内幸町1-1-5  | 1,127     | 4.71                   |
| 横山淳子   | 神奈川県横浜市港北区   | 874       | 3.65                   |
| 株式会社日立製作所  | 東京都千代田区丸の内1-6-6  | 612       | 2.55                   |
| 株式会社三菱東京UFJ銀行  | 東京都千代田区丸の内2-7-1  | 532       | 2.22                   |
| ドイチェバンクアーゲーロンドン<br>ンピービーノトリティークライ<br>アンツ613<br>(常任代理人 ドイツ証券株式<br>会社) | TAUNUSANLAGE 12, D-60325 FRANKFURT<br>AM MAIN, FEDERAL REPUBLIC OF GERMANY<br><br>(東京都千代田区永田町2-11-1) | 443       | 1.85                   |
| ユービーエスエイジーロンドン<br>アジアエクイティーズ<br>(常任代理人 UBS証券会社)                      | 1 Finsbury Avenue, London, EC2M2PP,<br>United Kingdom<br><br>(東京都千代田区大手町1-5-1)                       | 402       | 1.67                   |
| 福島賢一   | 千葉県市川市市川南  | 387       | 1.62                   |
| 計  |  | 15,631    | 65.33                  |

- (注) 1 上記のほか当社所有の自己株式12千株(0.05%)があります。  
2 主要株主である株式会社ルネサステクノロジは、平成22年4月1日付けでNECエレクトロニクス株式会社との合併により商号がルネサスエレクトロニクス株式会社へ変更になりました。

(8) 【議決権の状況】

【発行済株式】

平成23年3月31日現在

| 区分             | 株式数(株)                     | 議決権の数(個) | 内容 |
|----------------|----------------------------|----------|----|
| 無議決権株式         |                            |          |    |
| 議決権制限株式(自己株式等) |                            |          |    |
| 議決権制限株式(その他)   |                            |          |    |
| 完全議決権株式(自己株式等) | (自己保有株式)<br>普通株式<br>12,000 |          |    |
| 完全議決権株式(その他)   | 普通株式<br>23,749,000         | 23,749   |    |
| 単元未満株式         | 普通株式<br>168,200            |          |    |
| 発行済株式総数        | 23,929,200                 |          |    |
| 総株主の議決権        |                            | 23,749   |    |

(注) 1 「完全議決権株式(その他)」欄の普通株式には、証券保管振替機構名義の株式が10,000株(議決権10個)含まれております。

2 「単元未満株式」欄の普通株式には、当社所有の自己株式が231株含まれております。

【自己株式等】

平成23年3月31日現在

| 所有者の氏名<br>又は名称          | 所有者の住所                | 自己名義<br>所有株式数<br>(株) | 他人名義<br>所有株式数<br>(株) | 所有株式数<br>の合計<br>(株) | 発行済株式総数<br>に対する所有<br>株式数の割合(%) |
|-------------------------|-----------------------|----------------------|----------------------|---------------------|--------------------------------|
| (自己保有株式)<br>株)ルネサスイーストン | 東京都千代田区神田司町<br>二丁目1番地 | 12,000               |                      | 12,000              | 0.05                           |
| 計                       |                       | 12,000               |                      | 12,000              | 0.05                           |

(9) 【ストックオプション制度の内容】

該当事項はありません。

## 2 【自己株式の取得等の状況】

### 【株式の種類等】

会社法第155条第7号による普通株式の取得

#### (1) 【株主総会決議による取得の状況】

該当事項はありません。

#### (2) 【取締役会決議による取得の状況】

該当事項はありません。

#### (3) 【株主総会決議又は取締役会決議に基づかないものの内容】

| 区分              | 株式数(株) | 価額の総額(千円) |
|-----------------|--------|-----------|
| 当事業年度における取得自己株式 | 2,162  | 539       |
| 当期間における取得自己株式   | 944    | 213       |

(注) 当期間における取得自己株式には、平成23年6月1日から有価証券報告書提出日までの単元未満株式の買取りによる株式数は含めておりません。

#### (4) 【取得自己株式の処理状況及び保有状況】

| 区分                          | 当事業年度  |             | 当期間    |             |
|-----------------------------|--------|-------------|--------|-------------|
|                             | 株式数(株) | 処分価額の総額(千円) | 株式数(株) | 処分価額の総額(千円) |
| 引き受ける者の募集を行った取得自己株式         |        |             |        |             |
| 消却の処分を行った取得自己株式             |        |             |        |             |
| 合併、株式交換、会社分割に係る移転を行った取得自己株式 |        |             |        |             |
| その他(単元未満株式の買増請求による売渡)       |        |             |        |             |
| 保有自己株式数                     | 12,231 |             | 13,175 |             |

(注) 当期間における保有自己株式数には、平成23年6月1日から有価証券報告書提出日までの単元未満株式の買取り及び買増請求による売渡による株式数は含めておりません。

### 3 【配当政策】

- (1) 当社は、株主の皆様への利益還元を経営上の重要課題と位置付けており、安定的かつ継続的な配当と企業価値を高めるための内部留保の充実により安定した経営基盤を築くことで企業体質の強化を図ることを基本とし、これらを総合的に勘案したうえで、株主の皆様への利益還元を実施しております。
- (2) 当社は、平成18年6月29日開催の第52期定時株主総会において、改定された定款により、剰余金の配当等は取締役会において決議しております。また、剰余金の配当は期末年1回の実施を基本方針としております。(会社法第459条第1項)当事業年度の期末配当金につきましては、1株当たり7.5円とすることを平成23年5月13日開催の取締役会において決議いたしました。

以上の結果、当期は純資産配当率1.1%となりました。

内部留保資金につきましては、半導体の技術革新に対応した各種開発ツールの充実に加え、当社独自の商品開発に対する機器への投資に備えるとともに、今後の事業拡大に努めてまいり所存であります。

なお、当社は中間配当を行うことができる旨を定めております。

(注) 基準日が当事業年度に属する剰余金の配当は、以下のとおりであります。

| 決議年月日              | 配当金の総額<br>(千円) | 1株当たり配当額<br>(円) |
|--------------------|----------------|-----------------|
| 平成23年5月13日<br>取締役会 | 179,377        | 7.5             |

### 4 【株価の推移】

#### (1) 【最近5年間の事業年度別最高・最低株価】

| 回次    | 第53期    | 第54期       | 第55期    | 第56期    | 第57期    |
|-------|---------|------------|---------|---------|---------|
| 決算年月  | 平成19年3月 | 平成20年3月    | 平成21年3月 | 平成22年3月 | 平成23年3月 |
| 最高(円) | 1,240   | 849<br>425 | 308     | 270     | 309     |
| 最低(円) | 740     | 746<br>270 | 147     | 150     | 187     |

(注) 1 最高・最低株価は、平成22年3月31日以前はジャスダック証券取引所におけるものであり、平成22年4月1日から平成22年10月11日までは大阪証券取引所（JASDAQ市場）におけるものであり、平成22年10月12日以降は大阪証券取引所JASDAQ（スタンダード）におけるものであります。

2 印は、株式分割による権利落後の株価であります。

#### (2) 【最近6月間の月別最高・最低株価】

| 月別    | 平成22年<br>10月 | 11月 | 12月 | 平成23年<br>1月 | 2月  | 3月  |
|-------|--------------|-----|-----|-------------|-----|-----|
| 最高(円) | 233          | 240 | 264 | 309         | 304 | 302 |
| 最低(円) | 210          | 204 | 220 | 261         | 280 | 187 |

(注) 最高・最低株価は、平成22年10月11日以前は大阪証券取引所（JASDAQ市場）におけるものであり、平成22年10月12日以降は大阪証券取引所JASDAQ（スタンダード）におけるものであります。



5 【役員 の 状 況】

| 役名          | 職名 | 氏名      | 生年月日        | 略歴  | 任期   | 所有株式数<br>(千株) |       |
|-------------|----|---------|-------------|---|--|---------------|-------|
| 代表取締役<br>社長 |    | 大 谷 浩 美 | 昭和22年11月25日 | 昭和45年4月<br>平成3年2月<br>平成9年2月<br><br>平成12年6月<br>平成13年6月<br>平成14年4月<br><br>平成14年10月<br><br>平成19年4月<br>平成19年6月                      | 株式会社日立製作所入社<br>同社関西支店電子機器部長<br>同社電子統括営業本部第一営業本<br>部長<br>当社非常勤監査役<br>当社非常勤監査役退任<br>株式会社日立製作所半導体グルー<br>プ電子営業統括本部長<br>株式会社日立ディスプレイズ常務<br>取締役<br>当社入社顧問<br>代表取締役社長(現任)   | 注3            | 35    |
| 取締役<br>副社長  |    | 宝 田 重 夫 | 昭和22年9月12日  | 昭和46年4月<br>平成2年8月<br><br>平成10年7月<br><br>平成15年4月<br><br>平成17年4月<br>平成20年4月<br><br>平成20年6月<br>平成21年4月                             | 株式会社日立製作所入社<br>同社電子営業本部特約店第一部<br>部長<br>同社半導体事業本部経営改革部次<br>長<br>株式会社ルネサス販売取締役第四<br>営業本部長<br>同社専務取締役兼第六営業本部長<br>株式会社ルネサスデバイス販売取<br>締役員副社長<br>同社取締役社長<br>当社取締役副社長(現任)   | 注3            | 30    |
| 取締役<br>相談役  |    | 福 島 慎 介 | 昭和18年2月1日   | 昭和40年4月<br><br>昭和43年5月<br>昭和52年11月<br>昭和58年11月<br>平成元年12月<br>平成2年8月<br>平成3年6月<br>平成14年2月<br><br>平成17年11月<br>平成18年12月<br>平成21年4月 | 東京都商工信用金庫(現 東京シ<br>ティ信用金庫)入社<br>当社入社<br>取締役<br>常務取締役営業本部長<br>専務取締役営業本部長<br>専務取締役<br>代表取締役社長<br>有限会社エターナル代表取締役<br>(現任)<br>易事通(上海)貿易有限公司董事<br>取締役会長<br>取締役相談役(現任)  | 注3            | 2,153 |
| 常務 取締<br>役  |    | 平 澤 大   | 昭和25年11月3日  | 昭和49年4月<br>平成9年2月<br><br>平成15年4月<br><br>平成18年4月<br><br>平成19年4月<br>平成20年10月<br><br>平成22年4月<br><br>平成23年4月<br>平成23年6月             | 株式会社日立製作所入社<br>同社電子統括営業本部第一営業本<br>部民生営業部長<br>Renesas Technorogy Taiwan<br>Co.,Ltd.(台湾瑞薩股有限公司)<br>董事長兼總經理<br>株式会社ルネサステクノロジ<br>営業本部販売推進第一統括部長<br>株式会社ルネサス販売取締役社長<br>Renesas Technorogy(Shanghai)<br>Co.,Ltd.<br>(瑞薩電子(上海)有限公司)董事長<br>Renesas Electronics(Shanghai)<br>Co.,Ltd.<br>(瑞薩電子(上海)有限公司)董事長<br>当社入社顧問<br>常務取締役(現任) | 注3            |       |

| 役名  | 職名    | 氏名    | 生年月日        | 略歴  | 任期 | 所有株式数<br>(千株) |
|-----|-------|-------|-------------|---|----|---------------|
| 取締役 |       | 上野 武史 | 昭和31年2月2日   | 昭和53年4月 株式会社富士銀行入行<br>平成11年11月 同行京都支店部長<br>平成14年4月 株式会社みずほ銀行神谷町支店支店長<br>平成15年7月 同行神谷町・神谷町駅前支店支店長<br>平成16年4月 同行有楽町支店支店長<br>平成18年9月 同行人事部付審議役<br>平成19年6月 当社入社取締役(現任)<br>平成21年12月 株式会社イーストンワークス取締役(現任)   | 注3 | 9             |
| 取締役 | 技術本部長 | 屋鋪 直樹 | 昭和26年1月7日   | 昭和48年8月 株式会社日立製作所入社<br>昭和61年8月 同社武蔵工場第二設計部主任技師<br>平成4年8月 同社半導体設計開発センタASIC設計部副部長<br>平成14年4月 同社半導体グループシステムソリューションビジネスユニットカスタムビジネス本部長<br>平成15年4月 株式会社ルネサステクノロジ武蔵事業所第一事業本部SOC事業部エグゼクティブ<br>平成18年4月 当社執行役員技術本部長<br>平成18年8月 TAIWAN EASTON CO.,LTD. 董事<br>平成20年7月 上席執行役員技術本部長<br>平成21年4月 台湾瑞薩易事通股? 有限公司 取締役(現任)<br>平成21年6月 取締役技術本部長(現任)  | 注3 | 5             |
| 取締役 |       | 岡部 昭彦 | 昭和30年11月24日 | 昭和53年3月 大倉商工株式会社入社<br>平成6年9月 同社電子営業本部東京営業所長<br>平成14年10月 当社入社第3営業本部副本部長<br>平成15年6月 執行役員第3営業本部長<br>平成16年4月 執行役員第1営業本部長<br>平成19年4月 執行役員自動車営業本部長<br>平成21年4月 上席執行役員第1営業本部長<br>平成22年5月 台湾瑞薩易事通股? 有限公司 取締役(現任)<br>瑞薩易事通(上海)貿易有限公司 取締役(現任)<br>RENEASAS EASTON(SINGAPORE) PTE.LTD. 取締役(現任)<br>平成22年6月 RENEASAS EASTON(THAILAND) CO.,LTD. 取締役(現任)<br>瑞薩易事通(香港)有限公司 取締役(現任)<br>取締役第1営業本部長<br>平成23年4月 取締役(現任) | 注3 | 8             |
| 取締役 |       | 石井 仁  | 昭和32年11月12日 | 昭和56年3月 当社入社<br>平成10年10月 営業本部第3営業部長<br>平成14年4月 第2営業本部第2営業部長<br>平成19年4月 執行役員第2営業本部長<br>平成21年4月 執行役員第3営業本部長<br>平成22年6月 取締役第3営業本部長<br>平成23年4月 取締役(現任)  | 注3 | 16            |

| 役名    | 職名 | 氏名   | 生年月日       | 略歴   | 任期 | 所有株式数<br>(千株) |
|-------|----|------|------------|--|----|---------------|
| 常勤監査役 |    | 山本喜友 | 昭和23年9月29日 | 昭和46年4月 当社入社<br>平成3年3月 第5営業部長<br>平成6年3月 立川営業部長<br>平成12年4月 ソリューション開発部長<br>平成13年4月 第二営業本部長<br>平成13年6月 取締役第二営業本部長<br>平成15年6月 上席執行役員第二営業本部長<br>平成15年6月 取締役退任<br>平成19年4月 上席執行役員<br>平成19年5月 HONG KONG EASTON LTD. 董事<br>EASTON ELECTRONICS(S)PTE.LTD.<br>Director<br>TAIWAN EASTON CO.,LTD. 董事<br>易事通(上海)貿易有限公司 董事<br>平成19年6月 取締役<br>平成20年4月 EASTON ELECTRONICS(THAILAND)<br>CO.,LTD. 取締役<br>平成21年4月 瑞薩易事通(香港)有限公司 取締役<br>RENESAS EASTON(SINGAPORE) PTE.<br>LTD. 取締役<br>台湾瑞薩易事通(香港)有限公司<br>取締役<br>瑞薩易事通(上海)貿易有限公司<br>取締役<br>RENESAS EASTON(THAILAND) CO.,<br>LTD. 取締役<br>平成22年6月 当社常勤監査役(現任) | 注5 | 40            |
| 常勤監査役 |    | 菰田当昭 | 昭和23年8月20日 | 昭和46年4月 丸三証券株式会社入社<br>昭和62年4月 同社高津支店長<br>平成9年2月 同社本店法人一部長<br>平成16年3月 同社法人本部部長<br>平成16年4月 同社退社<br>平成16年6月 当社常勤監査役(現任)   | 注4 |               |
| 監査役   |    | 田村和己 | 昭和28年7月29日 | 昭和52年11月 プライスウォーターハウス公認会<br>計士共同事務所入所<br>昭和58年6月 青山監査法人設立に伴い移籍<br>平成3年7月 青山監査法人社員に就任<br>平成10年11月 青山監査法人社員を辞任<br>平成11年4月 誠栄監査法人を設立 総括代表社<br>員に就任(現任)<br>平成12年6月 当社監査役(現任)   | 注5 |               |
| 監査役   |    | 小平雅彦 | 昭和17年7月31日 | 昭和41年4月 富士銀行入行<br>昭和61年5月 同行名古屋金山橋支店長<br>平成4年5月 同行融資部副部長<br>平成7年6月 芙蓉オートリース株式会社入社<br>常務取締役<br>平成9年5月 株式会社富士ビジネスエージェン<br>シー入社常務取締役<br>平成14年2月 合併によりみずほビジネスサービ<br>ス株式会社上席執行役員<br>平成16年4月 同社退社<br>平成16年6月 当社監査役<br>平成19年6月 当社常勤監査役<br>平成22年6月 当社監査役(現任)   | 注4 |               |
| 計     |    |      |            |  |    | 2,297         |

- (注) 1 所有株式数の千株未満は切り捨てております。
- 2 常勤監査役菰田当昭、監査役小平雅彦、及び監査役田村和己は、会社法第2条第16号に定める社外監査役であります。
- 3 取締役の任期は、平成23年3月期に係る定時株主総会終結の時から平成24年3月期に係る定時株主総会終結の時までであります。
- 4 監査役の任期は、平成20年3月期に係る定時株主総会終結の時から平成24年3月期に係る定時株主総会終結の時までであります。
- 5 監査役の任期は、平成23年3月期に係る定時株主総会終結の時から平成27年3月期に係る定時株主総会終結の時までであります。
- 6 当社は経営効率を高めると共に経営意思決定と業務執行の迅速化を図り、より一層経営責任体制を明確にする目的で執行役員制度を導入しており、7名の取締役は執行役員を兼務することとし、そのほかに専任の執行役員が4名おります。その地位、氏名及び職名は次のとおりであります。

|        |      |                    |
|--------|------|--------------------|
| 上席執行役員 | 渡辺 宏 | (第五営業本部長)          |
| ”      | 森 英樹 | (新規事業推進本部長)        |
| ”      | 荻島弘康 | (第二営業本部長)          |
| 執行役員   | 金田嘉之 | (海外営業本部長兼海外営業推進部長) |

## 6 【コーポレート・ガバナンスの状況等】

### (1) 【コーポレート・ガバナンスの状況】

#### <コーポレート・ガバナンスに関する基本的な考え方>

当社グループは、経営の透明性の向上を図りコンプライアンス経営の強化に向けてコーポレートガバナンスの充実を最重要視し、また、経営環境の変化にスピーディに対応できる組織体制とその必要な施策を講じるとともに、企業価値の向上と発展を目指して取り組んで参ります。

#### <会社の機関の内容及び内部統制システムの整備の状況>

当社グループにおける企業統治の体制は

経営会議、取締役会、執行役員会、監査役会を定期的に運営することによりコーポレートガバナンスの充実・強化を図っております。取締役につきましては、任期を既に1年とし経営に対する責任を明確にするため、毎年株主総会で株主の皆様からの信任のご判断を頂いております。

執行役員制度を導入しており取締役会が選任した執行役員が業務を執行し、取締役会を始めとする各種会議を通じて業務執行の監督を行っております。

監査役会設置会社であり、監査役を4名置きその内の3名を社外監査役としております。また、常勤監査役を2名選任し、社内の各種重要会議に積極的に参加し、監査体制の強化を図っております。(社外監査役及びその親近者との間には特別な利害関係はありません。)

監査部門として監査部を設置し、法令及び諸規程に基づき監査を実施するとともに、改善・指摘事項については取締役会へ上申し、内部統制等が効果的に運用されるべく充実を図っております。

顧問弁護士とは、契約に基づき必要に応じて法律全般について助言と指導を受けております。また、会計監査は新日本有限責任監査法人に委嘱し、定期的な監査のほか、会計上の課題等については随時確認を行い会計処理の適正化に努めております。

#### [ 現状の体制を採用している理由]

会計監査人及び監査役、内部監査人による監査を定期的実施しており、また、監査役は取締役の業務内容の報告を受けると共に執行役員からも報告を受け、取締役、執行役員相互及び個々の業務執行を監視しております。

更に取締役会には監査役4名が出席し業務執行に対し意見を述べ監視強化に努めております。当該社外監査役は財務・会計及び税務の専門性を持ち合わせており、また、独立性、実行性を確保することにより取締役の牽制機能を強化し、経営の監視機能面で十分な機能が整っていると判断しており、現状の体制を採用しております。

#### [ 業務執行、監査・監督等の機能に係る事項]

当社グループは、取締役会の機能強化、業務執行体制の強化等を目的として、執行役員制度を導入しており取締役会が選任した執行役員が業務を執行し、取締役会を始めとする各種会議を通じて業務執行の監督を行い、コーポレートガバナンスの充実・強化を図っております。

##### 経営会議

経営会議は毎月2回開催し、経営の基本方針ならびに法令・定款で定められた事項ならびに経営に関する重要事項について検討し、会社の方向付けを示します。

##### 取締役会

取締役会の開催は、毎月の定例取締役会だけでなく、緊急を要する事項があれば機動的に臨時取締役会を開催しております。そして、経営会議で示された会社の方向付けを更に深く掘り下げて審議し、経営全般の意思決定機構としての機能を有します。また、取締役および執行役員の職務執行を監督する機関として位置付け、各部門、関係会社の状況報告をはじめとして損益、営業、開発等の速やかな状況把握のもと対応等の検討を行ない経営判断に反映させております。

##### 執行役員会

執行役員は、業務執行の強化および経営効率の向上を図るため、毎月1回執行役員会を開催し各部門の状況報告をはじめとして損益、営業、開発等の懸案事項の対応等を決定します。また、重要事項については経営会議、取締役会へ上申し意見を求め、対応を協議いたします。

##### 監査役会

監査役は、毎月1回監査役会を開催し、監査の方針、業務の分担等に従い、取締役会その他重要な会議へ出席して意見を述べるほか、取締役等からの報告事項を通じて必要事項を詳細に調査監視します。そして、内部監査担当もしくは監査法人の監査への立会い等を行うことにより、取締役の職務執行の妥当性・効率性等を幅広く検証し、経営監査を実施しております。また、改善・指摘事項については取締役会へ報告し、内部統制等が効果的に運用されるべく充実を図っております。

[ 内部統制システムの整備状況]

業務運営の基本方針

当社では、以下の基本理念を経営の拠り所とします。

[基本理念]

当社グループは、常に「創造と革新」の実践を通じて(電子事業に係わり)我が国産業の発展に寄与することを心掛けると共に全ての法律を遵守し、社会との調和をはかりつつ、顧客のニーズに合致する商品とサービスの提供に努め、顧客の心を打つ満足度を追求し、顧客から最も支持され、信頼される企業として、また、健全な成果と透明な企業経営により、株主の理解と共感を得られる企業となることを経営の基本方針としております。

また、上記の基本理念の具体的な行動として以下の経営理念を事業活動の指針とします。

[経営理念] ~企業行動の拠り所~

- 1 顧客(取引先)と相互信頼の構築を図り、良きパートナーシップで連携をし、誠心、誠意、目標に向かって互恵の努力を続けます。《顧客とともに》
- 2 全ての法律を遵守し、社会との調和を図りつつ、常に社会とともに歩む企業であることを宣言します。《社会とともに》
- 3 質の伴った利益ある成長を通じ、健全な成果と透明な企業経営により、株主の理解と共感を得られる活動に努めます。《株主とともに》
- 4 社員一人一人が、社会人として期待されている事柄を自覚し、お互いに同僚を重んじ、人の意見に耳を傾け、企業への参画と貢献の意識をもって、その能力の限りない成長と飛躍へとつなげる取組みに努力することを応援し、公正に評価をします。そして社員のゆとりと豊かさの充実に努め、ともに成長をして行くことを目指します。《社員とともに》
- 5 人の健康と自然の営みを大切にし、地球環境の向上に積極的に取組み、持続可能な社会の継続的発展に貢献します。《環境とともに》

取締役・使用人の職務の執行が法令、定款に適合することを確保するための体制

当社は、経営の拠り所とする[基本理念]及び[経営理念]を制定し、代表取締役社長が繰返しその精神を取締役・使用人に伝え、法令遵守をあらゆる企業活動の前提とすることを徹底します。取締役を責任役員としてコンプライアンス規程を制定し、委員会を設置するとともに取締役・使用人が法令・定款等に違反する行為を発見した場合の報告に対して、会社は通報内容を秘守し通報者に対して、不利益な扱いを行わないこととしております。

また、監査部を設置し、内部監査体制の確保と維持・向上を図り、内部監査を実施することにより、コンプライアンス体制の整備を図っております。

取締役の職務の執行に係る情報の保存及び管理に関する体制

取締役の職務に係る情報は文書または電磁的媒体(以下文書等)に記録し、また、取締役会規則及び文書管理規程に従い適切に保存及び管理(廃棄含む)の運用を実施し、必要に応じて運用状況の検証、各規程等の見直しを行っております。取締役及び監査役は、常時これらの文書等を閲覧できるものとしております。

損失の危険の管理に関する規程その他の体制

当社は、代表取締役社長に直属する部署として、監査部を設置し、その事務を管掌します。また、定期的に業務監査実施項目及び実施方法を検証し、監査実施項目に遺漏なきよう確認し、必要があれば監査方法の改定を行います。監査部の監査により法令定款違反その他の事由に基づき損失の危険のある業務執行行為が発見された場合には、発見された危険の内容及びそれがもたらす損失の程度等について直ちに代表取締役社長を委員長とする危機(リスク)管理委員会及び担当部署に通報される体制を構築しております。危機(リスク)管理委員会は、危機の範囲・リスクカタログ等の危機(リスク)管理規程の整備、運用状況の確認を行っております。

また、反社会的勢力による不当要求に対しては、当社及びグループ会社全体として毅然とした態度で臨み、未然防止について制定した「反社会的取引防止規程」に具体的方針をかがげ、反社会的勢力との一切の関係を持たない体制をとっております。

取締役の職務の執行が効率的に行われることを確保するための体制

当社の取締役会は毎月開催する定例取締役会のほか、緊急を要する事項がある場合には機動的に臨時取締役会を開催し、取締役の業務執行状況の監督、重要事項に係る決定等の経営全般の意思決定機構としての機能を有しております。業務執行の監督については、取締役会規則により定められている事項及びその付議基準に該当する事項については、すべて取締役会に付議することを遵守し、その際には経営判断の原則に基づき議題に関する十分な資料が全役員に配布される体制をとっております。日常の業務遂行につきましては、職務権限規程、業務分掌規程等に基づき権限の委譲がおこなわれ、各責任者が意思決定ルールに則り業務を遂行することとしております。

当該株式会社並びにその親会社及び子会社からなる企業集団における業務の適正を確保するための体制

当社が制定した経営の拠り所とする〔基本理念〕及び〔経営理念〕を、子会社グループの取締役・使用人にもその精神を伝え、法令遵守をあらゆる企業活動の前提とすることを徹底します。当社子会社は、親会社(当社)の監査部門の定期的監査を受け入れ、その報告を受けるとともに、当社のコンプライアンス委員長(社長)、子会社担当取締役と内部監査員とが定期的に情報交換会を行い、コンプライアンス上の課題及び効率性の観点からの課題を把握し、対応策を実施しております。

監査役がその職務を補助すべき使用人を置くことを求めた場合における当該使用人に関する体制

現在、監査役の職務を補助すべき使用人はおりませんが、監査役には会社の業務を十分検証できる人材を2名配置(常勤監査役)し、監査業務を行っております。補助すべき使用人は必要に応じて置くこととし、その人事については取締役と監査役にて意見交換を行っております。

取締役及び使用人が監査役に報告するための体制その他監査役への報告に関する体制

取締役並びに職務を担当する執行役員は、監査役の出席する取締役会において職務の執行状況の報告を行っております。また、取締役、執行役員及びその他の使用人は、各監査役の要請に応じて必要な報告及び情報提供を行っております。報告及び情報提供としての主なものは、次のとおりです。

- ・ 内部統制システム構築に関わる部門の活動状況
- ・ 子会社等の監査役及び内部監査部門の活動状況
- ・ 重要な会計方針、会計基準及びその変更
- ・ 業績及び業績見込みの発表内容、重要開示書類の内容
- ・ 監査役から要求された会議議事録及び稟議書の回付の義務付け
- ・ 内部通報制度の運用及び通報の内容

その他監査役会の監査が実効的に行われることを確保するための体制

監査役会は、代表取締役と定期的に意見交換会を開催し、業務執行状況の確認や監査役の監査報告、監査意見等を提示し、相互理解を図り、監査精度の向上に努めております。更に必要あるとき、適宜開催しております。

また、担当取締役及び執行役員に対しては、個別に面談を行い業務執行状況を確認しております。

財務報告の信頼性を確保するための体制

当社は当社及び当社グループの財務報告の信頼性を確保するため金融商品取引法に基づく内部統制報告書の有効かつ適切な提出に向けた内部統制システムの構築を行い、その仕組みが適正に機能することを継続的に評価し、不備があれば必要な是正を行う事により、金融商品取引法及びその他関係法令等の適合性を確保する体制を整えております。

(系統図)

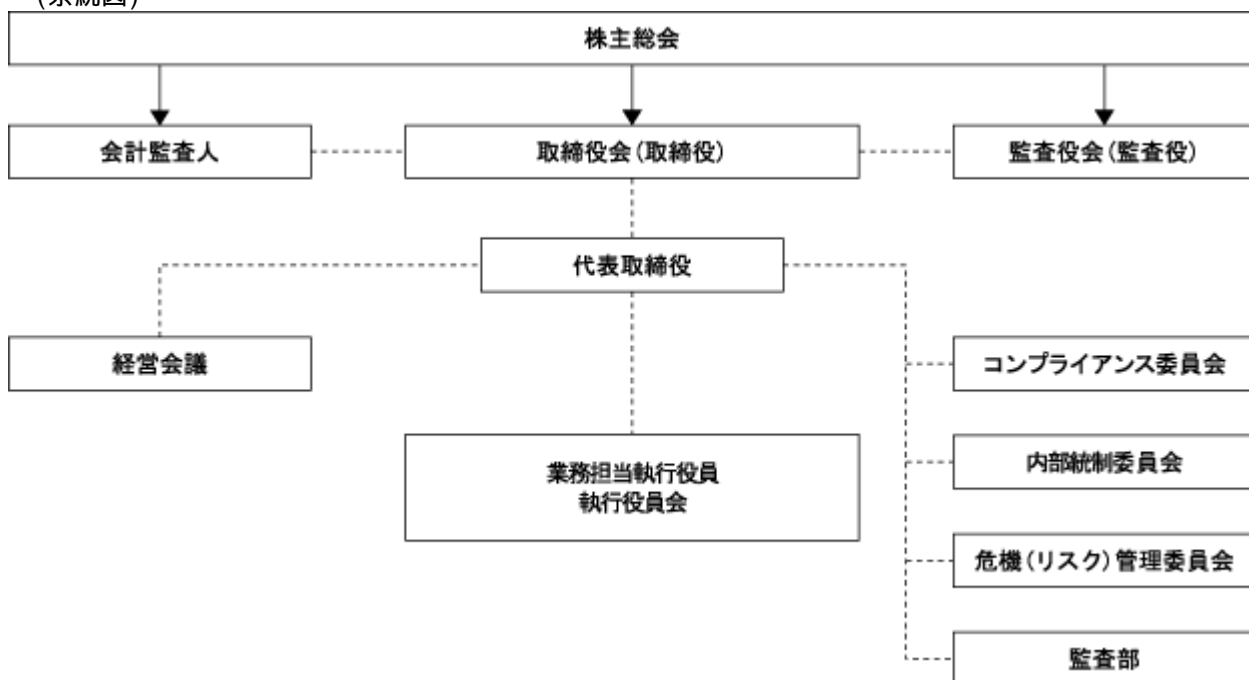

## 注記

- (1) 自己株式の取得の決定機関  
当社は、自己株式の取得について、経済情勢の変化に対応して財務政策等の経営諸施策を機動的に遂行することを可能とするため、会社法第165条第2項の規定に基づき、取締役会の決議によって市場取引等により自己の株式を取得する事ができる旨定款で定めております。
- (2) 株主総会の特別決議要件  
当社は、会社法第309条第2項に定める株主総会の特別決議要件について、議決権を行使することができる株主の議決権の3分の1以上を有する株主が出席し、その議決権の3分の2以上をもって行う旨定款に定めております。これは、株主総会における特別決議の定足数を緩和することにより、株主総会の円滑な運営を行うことを目的とするためです。
- (3) 取締役の定数  
当社の取締役は8名以内とする旨定款に定めております。
- (4) 取締役選任の決議要件  
当社は、取締役の選任決議は、議決権を行使することができる株主の議決権の3分の1以上を有する株主が出席し、その議決権の過半数をもって行う旨及び累積投票によらない旨を定款で定めております。
- (5) 取締役及び監査役の責任免除  
当社は、取締役会の決議により取締役及び監査役の賠償責任を法令の限度において免除することができる旨定款で定めております。これは、取締役及び監査役が職務の遂行にあたり、期待される役割を十分に発揮できるようにするものであります。
- (6) 剰余金の配当等の決定機関  
当社は、株主の皆様への機動的な利益還元ができるよう、剰余金の配当等会社法第459条第1項に定める事項については、法令に特段の定めがある場合を除き、取締役会決議によって定めることとする旨及び当該事項に係る決定を株主総会の決議によらない旨の定めを設けております。
- (7) 中間配当の決定機関  
当社は株主への機動的な利益還元を行うため、会社法第454条第5項の規定により、取締役会決議によって、中間配当を行うことができる旨を定款に定めております。

### < 内部監査及び監査役監査の状況 >

#### 内部監査

監査部の内部監査員は7名専任で担当しております。内部監査は期初に策定した内部監査計画に基づき、業務全般にわたる内部監査を実施し、監査結果は四半期に1回監査報告会(取締役・監査役が全員出席)に文書で報告されております。また、内部統制の独立的監査を実施し、監査結果は取締役会に期に1回文書で報告されております。被監査部門に対しては監査結果を踏まえて改善指示を行い、監査後は遅滞なく改善状況を報告させることにより、内部監査の実効性を確保しております。

#### 監査役監査

監査役監査は常勤監査役2名及び非常勤監査役2名(内1名は財務及び会計に関する相当程度の知見を有する公認会計士)で実施しております。監査役は取締役会及びその他の重要会議にも積極的に参加し、法令、定款違反や株主利益を侵害する事実の有無について重点的に監査を実施しております。

#### 監査の連携

監査法人による監査計画及び監査結果の報告には、監査部責任者、監査役が出席し、相互に意見交換が図られており、本社、各営業所監査においても、監査部責任者及び監査役が積極的に同行、同席し問題点の共有を図る等、効率的な監査の実施に努めております。

### < 社外取締役又は社外監査役との関係 >

社外取締役は現在選任していません。

当社は、監査役会設置会社であり、会社法第335条第3項で定められております「監査役会設置会社においては、監査役は三人以上でそのうち半数以上は社外監査役でなければならない」を基に、定款で定める監査役の員数4名のうち、過半数2名以上を社外監査役に選任することとしております。

また、その選任については、今までの経験・実績・業界専門知識等の有無や人格・識見等を考慮し選任しております。社外監査役及びその親近者との間には特別な利害関係は有りません。



< 社外役員について >

: 当社の社外監査役は3名であります。

| 氏名    | 人的・資本的・取引関係・利害関係等  |
|-------|--|
| 菰田 当昭 | 人的関係：特になし<br>資本関係：特になし<br>取引関係：当社の証券副幹事会社である丸三証券株式会社出身<br>利害関係：特になし      |
| 田村 和己 | 人的関係：特になし<br>資本関係：特になし<br>取引関係：特になし<br>利害関係：特になし<br>その他：誠栄監査法人 総括代表社員    |
| 小平 雅彦 | 人的関係：特になし<br>資本関係：特になし<br>取引関係：当社の主要銀行である富士銀行(現株式会社みずほ銀行)出身<br>利害関係：特になし |

取締役会及び監査役会への出席状況

| 氏名    | 取締役会      |         | 監査役会      |         |
|-------|-----------|---------|-----------|---------|
|       | 定例取締役会    | 臨時取締役会  | 定例監査役会    | 臨時監査役会  |
|       | 出席回数      | 出席回数    | 出席回数      | 出席回数    |
| 菰田 当昭 | 12回 / 12回 | 6回 / 6回 | 12回 / 12回 | 6回 / 6回 |
| 田村 和己 | 12回 / 11回 | 6回 / 3回 | 12回 / 12回 | 6回 / 6回 |
| 小平 雅彦 | 12回 / 12回 | 6回 / 4回 | 12回 / 12回 | 6回 / 6回 |

< 社外監査役の機能・役割 >

毎月開催される取締役会・監査役会に出席し、取締役、執行役員の業務執行状況を確認し必要に応じ意見を提示しております。また、毎月経営会議報告会を開催し、案件項目が適正に討議、決議されているかを確認しております。更に、コンプライアンス委員会を始めとする重要会議に出席する他、必要に応じ直接担当部署から業務状況を確認する等、広く情報収集や問題抽出に努めております。その中で特に重要視しているのは、代表取締役とのミーティングで、業務執行状況の確認や監査役の監査報告、監査意見等を提示し、相互理解を図り監査精度の向上に努めております。担当役員及び執行役員に対しては、個別に面談し業務執行状況の確認を実施しております。

< リスク管理体制の整備状況 >

当社グループは、危機(リスク)管理規程を制定し、代表取締役社長を委員長とする危機(リスク)管理委員会を定期的開催し、危機の範囲、リスクカタログ等の整備、運用状況の確認を行っております。また、災害・事故リスク、コンプライアンス・CSRリスク、販売リスクの各重点リスクについて、それぞれ担当部署を定め、全社的な危機(リスク)管理の進捗状況を管理しております。

< 役員報酬の内容等 >

提出会社の役員区分ごとの報酬等の総額、報酬等の種類別の総額及び対象となる役員の員数

| 役員区分               | 報酬等の総額<br>(千円) | 報酬等の種類別の総額(千円) | 対象となる<br>役員の員数<br>(名) |
|--------------------|----------------|----------------|-----------------------|
|                    |                | 基本報酬           |                       |
| 取締役<br>(社外取締役を除く。) | 211,094        | 211,094        | 10                    |
| 監査役<br>(社外監査役を除く。) | 8,370          | 8,370          | 2                     |
| 社外役員               | 19,230         | 19,230         | 3                     |

提出会社の役員ごとの連結報酬等の総額等

連結報酬等の総額が1億円以上である者が存在しないため、記載しておりません。

役員の報酬等の額の決定に関する方針

- ・取締役の報酬額につきましては、平成21年2月開催の臨時株主総会において「年額2億7千5百万円以内」に、また、監査役の報酬額は、平成19年6月開催の第53期定時株主総会において「年額3千6百万円以内」で株主の皆様から信任を頂いております。
- ・株主総会において決定された取締役・監査役の報酬総額の枠内において、取締役については社長が各人別の具体的配分を取締役会にはかり取締役会において決定し、監査役については、監査役の協議により決定しております。

< 会計監査の状況 >

| 業務を執行した公認会計士の氏名          | 所属する監査法人    | 継続監査年数(注) |
|--------------------------|-------------|-----------|
| 指定有限責任社員 業務執行社員<br>海野 隆善 | 新日本有限責任監査法人 |           |
| 指定有限責任社員 業務執行社員<br>加藤 敦貞 | 新日本有限責任監査法人 |           |
| 指定有限責任社員 業務執行社員<br>跡部 尚志 | 新日本有限責任監査法人 |           |

(注) 継続監査年数については、全員7年以内であるため、記載を省略しております。

監査業務に係る補助者の構成は、監査法人の選定基準に基づき決定されております。具体的には、公認会計士及び会計士補を主たる構成員とし、システム専門家等その他の補助者も加えて構成されております。

< 株式の保有状況 >

保有目的が純投資目的以外の目的である投資株式

銘柄数 19銘柄

貸借対照表計上額の合計額 551,850千円

保有目的が純投資目的以外の目的である投資株式の銘柄、保有区分、株式数、貸借対照表計上額及び保有目的

(前事業年度)

特定投資株式

| 銘柄                   | 株式数<br>(株) | 貸借対照表計上額<br>(千円) | 保有目的        |
|----------------------|------------|------------------|-------------|
| シークス(株)              | 97,990     | 117,686          | 取引関係維持・強化の為 |
| 双葉電子工業(株)            | 48,700     | 89,900           | 取引関係維持・強化の為 |
| アロカ(株)               | 72,900     | 53,800           | 取引関係維持・強化の為 |
| (株)日立製作所             | 105,000    | 36,645           | 取引関係維持・強化の為 |
| (株)三菱UFJフィナンシャル・グループ | 66,360     | 32,516           | 良好な取引関係維持の為 |
| インターニックス(株)          | 64,200     | 23,433           | 有効な事業関係形成の為 |
| (株)みずほフィナンシャルグループ    | 125,220    | 23,165           | 良好な取引関係維持の為 |
| 新電元工業(株)             | 49,060     | 17,073           | 取引関係維持・強化の為 |
| 太陽誘電(株)              | 4,182      | 6,177            | 取引関係維持・強化の為 |
| 能美防災(株)              | 10,000     | 5,910            | 取引関係維持・強化の為 |

(注) (株)三菱UFJフィナンシャル・グループ、インターニックス(株)、(株)みずほフィナンシャルグループ、新電元工業(株)、太陽誘電(株)及び能美防災(株)は、貸借対照表計上額が資本金額の100分の1以下ではありますが、上位10銘柄について記載しております。

(当事業年度)

特定投資株式

| 銘柄                   | 株式数<br>(株) | 貸借対照表計上額<br>(千円) | 保有目的        |
|----------------------|------------|------------------|-------------|
| シークス(株)              | 101,850    | 117,127          | 取引関係維持・強化の為 |
| 双葉電子工業(株)            | 48,700     | 77,871           | 取引関係維持・強化の為 |
| (株)日立製作所             | 105,000    | 45,465           | 取引関係維持・強化の為 |
| インターニックス(株)          | 104,900    | 38,603           | 有効な事業関係形成の為 |
| (株)三菱UFJフィナンシャル・グループ | 66,360     | 25,482           | 良好な取引関係維持の為 |
| 新電元工業(株)             | 50,819     | 18,955           | 取引関係維持・強化の為 |
| (株)みずほフィナンシャルグループ    | 125,220    | 17,280           | 良好な取引関係維持の為 |
| 岩崎通信機(株)             | 63,723     | 6,117            | 取引関係維持・強化の為 |
| 太陽誘電(株)              | 5,251      | 5,854            | 取引関係維持・強化の為 |
| (株)ナカヨ通信機            | 28,134     | 5,514            | 取引関係維持・強化の為 |
| 能美防災(株)              | 10,000     | 5,350            | 取引関係維持・強化の為 |
| 日本無線(株)              | 21,595     | 4,880            | 取引関係維持・強化の為 |
| 日本光電工業(株)            | 1,210      | 2,191            | 取引関係維持・強化の為 |
| シチズンホールディングス(株)      | 2,000      | 958              | 取引関係維持・強化の為 |
| 明星電気(株)              | 2,300      | 179              | 取引関係維持・強化の為 |
| 池上通信機(株)             | 724        | 58               | 取引関係維持・強化の為 |

(注) (株)三菱UFJフィナンシャル・グループ、新電元工業(株)、(株)みずほフィナンシャルグループ、岩崎通信機(株)、太陽誘電(株)、(株)ナカヨ通信機、能美防災(株)、日本無線(株)、日本光電工業(株)、シチズンホールディングス(株)、明星電気(株)及び池上通信機(株)は、貸借対照表計上額が資本金額の100分の1以下であります。当社保有の全ての銘柄について記載しております。

保有目的が純投資目的である投資株式

該当事項はありません。

(2) 【監査報酬の内容等】

【監査公認会計士等に対する報酬の内容】

| 区分    | 前連結会計年度              |                     | 当連結会計年度              |                     |
|-------|----------------------|---------------------|----------------------|---------------------|
|       | 監査証明業務に<br>基づく報酬(千円) | 非監査業務に<br>基づく報酬(千円) | 監査証明業務に<br>基づく報酬(千円) | 非監査業務に<br>基づく報酬(千円) |
| 提出会社  | 66,000               |                     | 63,000               |                     |
| 連結子会社 |                      |                     |                      |                     |
| 計     | 66,000               |                     | 63,000               |                     |

【その他重要な報酬の内容】

該当事項はありません。

【監査公認会計士等の提出会社に対する非監査業務の内容】

該当事項はありません。

【監査報酬の決定方針】

明確な規定はありませんが、監査日数・時間等を勘案したうえで決定しております。

## 第5 【経理の状況】

### 1 連結財務諸表及び財務諸表の作成方法について

(1) 当社の連結財務諸表は、「連結財務諸表の用語、様式及び作成方法に関する規則」(昭和51年大蔵省令第28号、以下「連結財務諸表規則」という。)に基づいて作成しております。

なお、前連結会計年度(平成21年4月1日から平成22年3月31日まで)は、改正前の連結財務諸表規則に基づき、当連結会計年度(平成22年4月1日から平成23年3月31日まで)は、改正後の連結財務諸表規則に基づいて作成しております。

(2) 当社の財務諸表は、「財務諸表等の用語、様式及び作成方法に関する規則」(昭和38年大蔵省令第59号、以下「財務諸表等規則」という。)に基づいて作成しております。

なお、前事業年度(平成21年4月1日から平成22年3月31日まで)は、改正前の財務諸表等規則に基づき、当事業年度(平成22年4月1日から平成23年3月31日まで)は、改正後の財務諸表等規則に基づいて作成しております。

### 2 監査証明について

当社は、金融商品取引法第193条の2第1項の規定に基づき、前連結会計年度(平成21年4月1日から平成22年3月31日まで)及び前事業年度(平成21年4月1日から平成22年3月31日まで)並びに当連結会計年度(平成22年4月1日から平成23年3月31日まで)及び当事業年度(平成22年4月1日から平成23年3月31日まで)の連結財務諸表及び財務諸表について、新日本有限責任監査法人により監査を受けております。

### 3 連結財務諸表等の適正性を確保するための特段の取組みについて

当社は、連結財務諸表等の適正性を確保するための特段の取組みを行っております。具体的には、会計基準等の内容を適切に把握し、又は会計基準等の変更等についての的確に対応することができる体制を整備するため、会計セミナーに積極的に参加しております。又、公益財団法人財務会計基準機構へ加入しており、連結財務諸表等の適正性を確保しております。

## 1【連結財務諸表等】

(1)【連結財務諸表】  
【連結貸借対照表】

(単位：千円)

|               | 前連結会計年度<br>(平成22年3月31日) | 当連結会計年度<br>(平成23年3月31日) |
|---------------|-------------------------|-------------------------|
| <b>資産の部</b>   |                         |                         |
| 流動資産          |                         |                         |
| 現金及び預金        | 1,100,190               | 810,090                 |
| 受取手形及び売掛金     | 24,285,185              | 25,454,211              |
| 有価証券          | 40,184                  | 40,211                  |
| 商品及び製品        | 6,521,151               | 10,005,200              |
| 仕掛品           | -                       | 38,996                  |
| 未収消費税等        | -                       | 147,157                 |
| 繰延税金資産        | 161,270                 | 472,640                 |
| その他           | 221,616                 | 146,682                 |
| 貸倒引当金         | 11,973                  | 4,000                   |
| 流動資産合計        | 32,317,627              | 37,111,191              |
| 固定資産          |                         |                         |
| 有形固定資産        |                         |                         |
| 建物及び構築物       | 1,094,193               | 1,031,383               |
| 減価償却累計額       | 651,010                 | 620,509                 |
| 建物及び構築物(純額)   | 443,182                 | 410,874                 |
| 車両運搬具         | 27,057                  | -                       |
| 減価償却累計額       | 22,547                  | -                       |
| 車両運搬具(純額)     | 4,510                   | -                       |
| 工具、器具及び備品     | 187,856                 | 188,534                 |
| 減価償却累計額       | 136,158                 | 141,738                 |
| 工具、器具及び備品(純額) | 51,697                  | 46,795                  |
| 土地            | 1,347,737               | 1,285,726               |
| リース資産         | 19,296                  | 30,816                  |
| 減価償却累計額       | 3,859                   | 7,923                   |
| リース資産(純額)     | 15,436                  | 22,892                  |
| 有形固定資産合計      | 1,862,565               | 1,766,289               |
| 無形固定資産        |                         |                         |
| ソフトウェア        | 292,871                 | 191,603                 |
| 電話加入権         | 11,701                  | 11,701                  |
| その他           | -                       | 461,324                 |
| 無形固定資産合計      | 304,572                 | 664,629                 |
| 投資その他の資産      |                         |                         |
| 投資有価証券        | 643,491                 | 648,830                 |
| 従業員に対する長期貸付金  | 17,712                  | 9,490                   |
| 敷金及び保証金       | 519,992                 | 513,409                 |
| 繰延税金資産        | 1,117,774               | 696,370                 |
| その他           | 188,385                 | 172,280                 |
| 貸倒引当金         | 22,300                  | 23,000                  |
| 投資その他の資産合計    | 2,465,056               | 2,017,381               |
| 固定資産合計        | 4,632,195               | 4,448,299               |
| 資産合計          | 36,949,822              | 41,559,490              |

|               | 前連結会計年度<br>(平成22年3月31日) | 当連結会計年度<br>(平成23年3月31日) |
|---------------|-------------------------|-------------------------|
| <b>負債の部</b>   |                         |                         |
| 流動負債          |                         |                         |
| 支払手形及び買掛金     | 1 16,546,686            | 1 13,475,093            |
| 短期借入金         | 1 974,997               | 1 8,490,951             |
| 1年内返済予定の長期借入金 | 1 99,996                | 1 99,996                |
| リース債務         | 3,859                   | 6,739                   |
| 未払法人税等        | 58,288                  | 63,758                  |
| 未払消費税等        | 60,188                  | 2,235                   |
| 繰延税金負債        | 536                     | -                       |
| その他           | 1 843,639               | 1,251,648               |
| 流動負債合計        | 18,588,191              | 23,390,422              |
| 固定負債          |                         |                         |
| 長期借入金         | 1 141,673               | 1 41,677                |
| 長期預り保証金       | 161,352                 | 174,132                 |
| リース債務         | 11,372                  | 16,153                  |
| 退職給付引当金       | 253,703                 | 202,216                 |
| 役員退職慰労引当金     | 97,166                  | 92,414                  |
| 負ののれん         | 1,410,060               | 705,030                 |
| その他           | 69,334                  | 36,393                  |
| 固定負債合計        | 2,144,663               | 1,268,017               |
| 負債合計          | 20,732,855              | 24,658,440              |
| 純資産の部         |                         |                         |
| 株主資本          |                         |                         |
| 資本金           | 3,433,100               | 3,433,100               |
| 資本剰余金         | 5,001,443               | 5,001,443               |
| 利益剰余金         | 7,883,718               | 8,675,617               |
| 自己株式          | 2,500                   | 3,039                   |
| 株主資本合計        | 16,315,762              | 17,107,121              |
| その他の包括利益累計額   |                         |                         |
| その他有価証券評価差額金  | 54,612                  | 34,759                  |
| 為替換算調整勘定      | 153,407                 | 240,831                 |
| その他の包括利益累計額合計 | 98,795                  | 206,071                 |
| 純資産合計         | 16,216,967              | 16,901,049              |
| 負債純資産合計       | 36,949,822              | 41,559,490              |



【連結損益及び包括利益計算書】

(単位：千円)

|                     | 前連結会計年度<br>(自平成21年4月1日<br>至平成22年3月31日) | 当連結会計年度<br>(自平成22年4月1日<br>至平成23年3月31日) |
|---------------------|--|--|
| 売上高                 | 65,596,786                             | 88,572,580                             |
| 売上原価                | <sup>1</sup> 60,548,370                | <sup>1</sup> 81,769,062                |
| 売上総利益               | 5,048,416                              | 6,803,518                              |
| 販売費及び一般管理費          | <sup>2</sup> 5,859,869                 | <sup>2</sup> 6,067,263                 |
| 営業利益又は営業損失( )       | 811,452                                | 736,255                                |
| 営業外収益               |  |  |
| 受取利息                | 2,652                                  | 1,981                                  |
| 仕入割引                | 3,520                                  | 5,501                                  |
| 受取賃貸料               | 9,469                                  | 3,245                                  |
| 販売手数料               | 79,048                                 | 67,459                                 |
| 開発支援収入              | 78,736                                 | -                                      |
| 負ののれん償却額            | 705,030                                | 705,030                                |
| その他                 | 179,527                                | 86,574                                 |
| 営業外収益合計             | 1,057,984                              | 869,793                                |
| 営業外費用               |  |  |
| 支払利息                | 11,552                                 | 42,869                                 |
| 手形売却損               | 3,109                                  | 4,161                                  |
| 売上割引                | 2,193                                  | 2,582                                  |
| 為替差損                | 3,992                                  | 87,052                                 |
| 支払補償費               | -                                      | 38,187                                 |
| その他                 | 2,065                                  | 5,813                                  |
| 営業外費用合計             | 22,913                                 | 180,667                                |
| 経常利益                | 223,618                                | 1,425,380                              |
| 特別利益                |  |  |
| 貸倒引当金戻入額            | -                                      | 1,390                                  |
| 固定資産売却益             | -                                      | <sup>4</sup> 1,539                     |
| 投資有価証券売却益           | 8,663                                  | 18,341                                 |
| 退職給付制度終了益           | 150,605                                | -                                      |
| 保険解約返戻金             | -                                      | 9,165                                  |
| 特別利益合計              | 159,268                                | 30,436                                 |
| 特別損失                |  |  |
| 貸倒引当金繰入額            | 700                                    | 700                                    |
| 固定資産売却損             | -                                      | <sup>5</sup> 21,725                    |
| 固定資産除却損             | <sup>3</sup> 37,380                    | <sup>3</sup> 13,300                    |
| 資産除去債務会計基準の適用に伴う影響額 | -                                      | 4,168                                  |
| 投資有価証券評価損           | 200,020                                | -                                      |
| 投資有価証券償還損           | 4,573                                  | -                                      |
| 会員権売却損              | -                                      | 987                                    |
| 損害賠償金               | 92,684                                 | 271,259                                |
| 訴訟和解金               | -                                      | 17,000                                 |
| 減損損失                | <sup>6</sup> 26,841                    | <sup>6</sup> 28,105                    |
| 特別損失合計              | 362,199                                | 357,246                                |
| 税金等調整前当期純利益         | 20,687                                 | 1,098,570                              |
| 法人税、住民税及び事業税        | 59,863                                 | 77,518                                 |
| 法人税等調整額             | 295,645                                | 109,557                                |

|                | 前連結会計年度<br>(自 平成21年 4月 1日<br>至 平成22年 3月31日) | 当連結会計年度<br>(自 平成22年 4月 1日<br>至 平成23年 3月31日) |
|----------------|---|---|
| 法人税等合計         | 235,782                                     | 187,075                                     |
| 少数株主損益調整前当期純利益 | -   | 911,494                                     |
| 当期純利益          | 256,470                                     | 911,494                                     |
| 少数株主損益調整前当期純利益 | -   | 911,494                                     |
| その他の包括利益       |   |   |
| その他有価証券評価差額金   | -   | 19,852                                      |
| 為替換算調整勘定       | -   | 87,423                                      |
| その他の包括利益合計     | -   | 8   107,276                                 |
| 包括利益           | -   | 7   804,218                                 |
| (内訳)           |   |   |
| 親会社株主に係る包括利益   | -   | 804,218                                     |

【連結株主資本等変動計算書】

(単位：千円)

|               | 前連結会計年度<br>(自 平成21年 4月 1日<br>至 平成22年 3月31日) | 当連結会計年度<br>(自 平成22年 4月 1日<br>至 平成23年 3月31日) |
|---------------|---|---|
| <b>株主資本</b>   |   |   |
| <b>資本金</b>    |   |   |
| 前期末残高         | 3,433,100                                   | 3,433,100                                   |
| 当期変動額         |   |   |
| 当期変動額合計       | -   | -   |
| 当期末残高         | 3,433,100                                   | 3,433,100                                   |
| <b>資本剰余金</b>  |   |   |
| 前期末残高         | 3,652,920                                   | 5,001,443                                   |
| 当期変動額         |   |   |
| 合併による増加       | 1,351,816                                   | -   |
| 自己株式の処分       | 3,292                                       | -   |
| 当期変動額合計       | 1,348,523                                   | -   |
| 当期末残高         | 5,001,443                                   | 5,001,443                                   |
| <b>利益剰余金</b>  |   |   |
| 前期末残高         | 7,714,041                                   | 7,883,718                                   |
| 当期変動額         |   |   |
| 剰余金の配当        | 86,793                                      | 119,595                                     |
| 当期純利益         | 256,470                                     | 911,494                                     |
| 当期変動額合計       | 169,676                                     | 791,899                                     |
| 当期末残高         | 7,883,718                                   | 8,675,617                                   |
| <b>自己株式</b>   |   |   |
| 前期末残高         | 96,980                                      | 2,500                                       |
| 当期変動額         |   |   |
| 合併による増加       | 1,876                                       | -   |
| 自己株式の取得       | 519   | 539   |
| 自己株式の処分       | 96,876                                      | -   |
| 当期変動額合計       | 94,480                                      | 539   |
| 当期末残高         | 2,500                                       | 3,039                                       |
| <b>株主資本合計</b> |   |   |
| 前期末残高         | 14,703,080                                  | 16,315,762                                  |
| 当期変動額         |   |   |
| 合併による増加       | 1,349,940                                   | -   |
| 剰余金の配当        | 86,793                                      | 119,595                                     |
| 当期純利益         | 256,470                                     | 911,494                                     |
| 自己株式の取得       | 519   | 539   |
| 自己株式の処分       | 93,583                                      | -   |
| 当期変動額合計       | 1,612,681                                   | 791,359                                     |
| 当期末残高         | 16,315,762                                  | 17,107,121                                  |

|                      | 前連結会計年度<br>(自 平成21年 4月 1日<br>至 平成22年 3月31日) | 当連結会計年度<br>(自 平成22年 4月 1日<br>至 平成23年 3月31日) |
|----------------------|---|---|
| <b>その他の包括利益累計額</b>   |   |   |
| <b>その他有価証券評価差額金</b>  |   |   |
| 前期末残高                | 14,143                                      | 54,612                                      |
| 当期変動額                |   |   |
| 株主資本以外の項目の当期変動額（純額）  | 68,755                                      | 19,852                                      |
| 当期変動額合計              | 68,755                                      | 19,852                                      |
| 当期末残高                | 54,612                                      | 34,759                                      |
| <b>繰延ヘッジ損益</b>       |   |   |
| 前期末残高                | 46  | -   |
| 当期変動額                |   |   |
| 株主資本以外の項目の当期変動額（純額）  | 46  | -   |
| 当期変動額合計              | 46  | -   |
| 当期末残高                | -   | -   |
| <b>為替換算調整勘定</b>      |   |   |
| 前期末残高                | 129,934                                     | 153,407                                     |
| 当期変動額                |   |   |
| 株主資本以外の項目の当期変動額（純額）  | 23,472                                      | 87,423                                      |
| 当期変動額合計              | 23,472                                      | 87,423                                      |
| 当期末残高                | 153,407                                     | 240,831                                     |
| <b>その他の包括利益累計額合計</b> |   |   |
| 前期末残高                | 144,032                                     | 98,795                                      |
| 当期変動額                |   |   |
| 株主資本以外の項目の当期変動額（純額）  | 45,237                                      | 107,276                                     |
| 当期変動額合計              | 45,237                                      | 107,276                                     |
| 当期末残高                | 98,795                                      | 206,071                                     |
| <b>純資産合計</b>         |   |   |
| 前期末残高                | 14,559,048                                  | 16,216,967                                  |
| 当期変動額                |   |   |
| 合併による増加              | 1,349,940                                   | -   |
| 剰余金の配当               | 86,793                                      | 119,595                                     |
| 当期純利益                | 256,470                                     | 911,494                                     |
| 自己株式の取得              | 519   | 539   |
| 自己株式の処分              | 93,583                                      | -   |
| 株主資本以外の項目の当期変動額（純額）  | 45,237                                      | 107,276                                     |
| 当期変動額合計              | 1,657,918                                   | 684,082                                     |
| 当期末残高                | 16,216,967                                  | 16,901,049                                  |

【連結キャッシュ・フロー計算書】

(単位：千円)

|                         | 前連結会計年度<br>(自 平成21年 4月 1日<br>至 平成22年 3月31日) | 当連結会計年度<br>(自 平成22年 4月 1日<br>至 平成23年 3月31日) |
|-------------------------|---|---|
| <b>営業活動によるキャッシュ・フロー</b> |   |   |
| 税金等調整前当期純利益             | 20,687                                      | 1,098,570                                   |
| 減価償却費                   | 216,473                                     | 176,001                                     |
| 減損損失                    | 26,841                                      | 28,105                                      |
| 有形固定資産除却損               | 4,972                                       | 11,615                                      |
| 無形固定資産除却損               | 32,407                                      | 1,684                                       |
| 投資有価証券評価損益 ( は益 )       | 200,020                                     | -   |
| 負ののれん償却額                | 705,030                                     | 705,030                                     |
| 貸倒引当金の増減額 ( は減少 )       | 9,427                                       | 7,273                                       |
| 本社移転費用引当金の増減額( は減少)     | 50,000                                      | -   |
| 退職給付引当金の増減額 ( は減少 )     | 100,204                                     | 51,486                                      |
| 役員退職慰労引当金の増減額 ( は減少 )   | -   | 4,752                                       |
| 支払利息                    | 11,552                                      | 42,869                                      |
| 受取利息及び受取配当金             | 7,932                                       | 12,646                                      |
| 有形固定資産売却損益 ( は益 )       | -   | 20,185                                      |
| 投資有価証券売却損益 ( は益 )       | 8,663                                       | 18,341                                      |
| 投資有価証券償還損益 ( は益 )       | 4,573                                       | -   |
| 会員権売却損益 ( は益 )          | -   | 987   |
| 資産除去債務会計基準の適用に伴う影響額     | -   | 4,168                                       |
| 保険解約返戻金                 | -   | 9,165                                       |
| 訴訟和解金                   | -   | 17,000                                      |
| 損害賠償損失                  | 92,684                                      | 271,259                                     |
| 売上債権の増減額 ( は増加 )        | 4,975,043                                   | 1,268,700                                   |
| たな卸資産の増減額 ( は増加 )       | 646,108                                     | 3,587,057                                   |
| その他の流動資産の増減額 ( は増加 )    | 15,513                                      | 70,679                                      |
| 仕入債務の増減額 ( は減少 )        | 6,484,371                                   | 2,988,341                                   |
| その他の流動負債の増減額 ( は減少 )    | 231,035                                     | 29,149                                      |
| その他                     | 6,294                                       | 38,614                                      |
| 小計                      | 1,694,019                                   | 7,041,558                                   |
| 利息及び配当金の受取額             | 7,932                                       | 12,646                                      |
| 利息の支払額                  | 11,312                                      | 45,529                                      |
| 訴訟和解金の支払額               | -   | 17,000                                      |
| 損害賠償金の支払額               | 92,684                                      | -   |
| 法人税等の支払額又は還付額 ( は支払 )   | 198,859                                     | 74,037                                      |
| 営業活動によるキャッシュ・フロー        | 1,796,814                                   | 7,165,479                                   |

|                         | 前連結会計年度<br>(自 平成21年 4月 1日<br>至 平成22年 3月31日) | 当連結会計年度<br>(自 平成22年 4月 1日<br>至 平成23年 3月31日) |
|-------------------------|---|---|
| <b>投資活動によるキャッシュ・フロー</b> |   |   |
| 従業員に対する長期貸付けによる支出       | 690   | 1,132                                       |
| 従業員に対する長期貸付金の回収による収入    | 4,631                                       | 9,354                                       |
| 投資有価証券の取得による支出          | 232,471                                     | 92,301                                      |
| 投資有価証券の売却による収入          | 39,941                                      | 84,655                                      |
| 投資有価証券の償還による収入          | 93,746                                      | -   |
| 有形固定資産の取得による支出          | 84,789                                      | 74,389                                      |
| 有形固定資産の除却による支出          | -   | 3,035                                       |
| 有形固定資産の売却による収入          | 114   | 28,889                                      |
| 無形固定資産の取得による支出          | 194,764                                     | 367,216                                     |
| 保険積立金の積立による支出           | 2,405                                       | 60,704                                      |
| 保険積立金の解約による収入           | -   | 64,415                                      |
| 会員権の売却による収入             | -   | 10,312                                      |
| 敷金及び保証金の差入による支出         | 8,010                                       | 2,275                                       |
| 敷金及び保証金の回収による収入         | 465,256                                     | 1,185                                       |
| その他                     | 400   | -   |
| <b>投資活動によるキャッシュ・フロー</b> | <b>80,958</b>                               | <b>402,242</b>                              |
| <b>財務活動によるキャッシュ・フロー</b> |   |   |
| 短期借入金の純増減額（ は減少）        | 1,741,958                                   | 7,539,030                                   |
| 長期借入れによる収入              | 300,000                                     | -   |
| 長期借入金の返済による支出           | 58,331                                      | 99,996                                      |
| リース債務の返済による支出           | 4,064                                       | 3,859                                       |
| 配当金の支払額                 | 87,074                                      | 119,702                                     |
| 自己株式の純増減額（ は増加）         | 2,395                                       | 539   |
| <b>財務活動によるキャッシュ・フロー</b> | <b>1,593,822</b>                            | <b>7,314,932</b>                            |
| 現金及び現金同等物に係る換算差額        | 41,326                                      | 37,283                                      |
| 現金及び現金同等物の増減額（ は減少）     | 242,623                                     | 290,073                                     |
| 現金及び現金同等物の期首残高          | 726,805                                     | 1,140,374                                   |
| 合併に伴う現金及び現金同等物の増加額      | 170,945                                     | -   |
| 現金及び現金同等物の期末残高          | 1,140,374                                   | 850,301                                     |

【連結財務諸表作成のための基本となる重要な事項】

| 項目                  | 前連結会計年度<br>(自 平成21年 4月 1日<br>至 平成22年 3月31日)   | 当連結会計年度<br>(自 平成22年 4月 1日<br>至 平成23年 3月31日)  |
|---------------------|---|--|
| 1 連結の範囲に関する事項       | (1) 連結子会社は、株式会社イーストンワークス、瑞薩易事通(香港)有限公司、RENASAS EASTON(SINGAPORE)PTE. LTD.、台湾瑞薩易事通(股)有限公司、瑞薩易事通(上海)貿易有限公司及びRENASAS EASTON(THAILAND)CO., LTD. 6社であります。又、在外子会社5社については、平成21年4月1日付けで商号変更をしております。<br>(2) 非連結子会社はありません。  | (1) 連結子会社は、株式会社イーストンワークス、瑞薩易事通(香港)有限公司、RENASAS EASTON(SINGAPORE)PTE. LTD.、台湾瑞薩易事通(股)有限公司、瑞薩易事通(上海)貿易有限公司及びRENASAS EASTON(THAILAND)CO., LTD. 6社であります。<br>(2) 同左                           |
| 2 持分法の適用に関する事項      | 該当事項はありません。   | 同左   |
| 3 連結子会社の事業年度等に関する事項 | 連結子会社のうち、瑞薩易事通(上海)貿易有限公司の決算日は、12月31日であります。連結財務諸表の作成にあたっては、同日現在の財務諸表を使用し、連結決算日との間に生じた重要な取引については、連結上必要な調整を行っております。なお、その他の連結子会社の事業年度の末日は、連結決算日と一致しております。   | 同左   |
| 4 会計処理基準に関する事項      | (1) 重要な資産の評価基準及び評価方法<br>イ 有価証券<br>其他有価証券<br>時価のあるもの<br>決算日の市場価格等に基づく時価法(評価差額は全部純資産直入法により処理し、売却原価は移動平均法により算定しております)<br>時価のないもの<br>移動平均法による原価法<br>ロ たな卸資産<br>通常の販売目的で保有するたな卸資産<br>評価基準は原価法(収益性の低下による簿価切下げの方法)によっております。<br>商品 移動平均法<br>(2) 重要な減価償却資産の減価償却の方法<br>イ 有形固定資産(リース資産を除く)<br>建物(建物附属設備は除く)<br>平成10年3月31日以前に取得したもの<br>旧定率法によっております。<br>平成10年4月1日から平成19年3月31日までに取得したもの<br>旧定額法によっております。<br>平成19年4月1日以降に取得したもの<br>定額法によっております。 | (1) 重要な資産の評価基準及び評価方法<br>イ 有価証券<br>同左<br>ロ たな卸資産<br>通常の販売目的で保有するたな卸資産<br>評価基準は原価法(収益性の低下による簿価切下げの方法)によっております。<br>商品 移動平均法<br>仕掛品 個別法<br>(2) 重要な減価償却資産の減価償却の方法<br>イ 有形固定資産(リース資産を除く)<br>同左 |

| 項目 | 前連結会計年度<br>(自 平成21年 4月 1日<br>至 平成22年 3月31日)   | 当連結会計年度<br>(自 平成22年 4月 1日<br>至 平成23年 3月31日)  |
|----|---|--|
|    | <p>建物以外<br/>平成19年 3月31日以前に取得したものの<br/>旧定率法によっております。<br/>平成19年 4月 1日以降に取得したものの<br/>定率法によっております。</p> <p>□ 無形固定資産(リース資産を除く)<br/>定額法によっております。<br/>自社利用のソフトウェアについては、社内における利用可能期間(5年以内)に基づく定額法によっております。</p> <p>ハ リース資産<br/>所有権移転外ファイナンス・リース取引に係るリース資産<br/>リース期間を耐用年数とし、残存価額を零とする定額法によっております。<br/>なお、所有権移転外ファイナンス・リース取引のうち、リース取引開始日が平成20年 3月31日以前のものについては、通常の賃貸借取引に係る方法に準じた会計処理によっております。</p> <p>(3) 重要な引当金の計上基準<br/>イ 貸倒引当金<br/>売上債権等の貸倒損失に備えるため、一般債権については貸倒実績率により、貸倒懸念債権等特定の債権については個別に回収可能性を検討し、回収不能見込額を計上しております。</p> | <p>□ 無形固定資産(リース資産を除く)<br/>同左</p> <p>ハ リース資産<br/>同左</p> <p>(3) 重要な引当金の計上基準<br/>イ 貸倒引当金<br/>同左</p> |



| 項目 | 前連結会計年度<br>(自 平成21年 4月 1日<br>至 平成22年 3月31日)  | 当連結会計年度<br>(自 平成22年 4月 1日<br>至 平成23年 3月31日)  |
|----|--|--|
|    | <p>□ 退職給付引当金<br/>従業員の退職給付に備えるため、当連結会計年度末における退職給付債務及び年金資産の見込額に基づき、計上しております。</p> <p>過去勤務債務はその発生年度に全額費用処理しております。</p> <p>数理計算上の差異は、翌連結会計年度から1年間で費用処理することとしております。</p> <p>(会計方針の変更)<br/>当連結会計年度から平成20年7月31日公表の「退職給付に係る会計基準」の一部改正(その3)(企業会計基準委員会 企業会計基準第19号)を適用しております。</p> <p>これによる各利益に与える影響はありません。</p> <p>(追加情報)<br/>当社は、平成21年10月に被合併会社(旧株)ルネサスデバイス販売)の企業年金制度を当社の確定給付企業年金制度に移行しました。</p> <p>この制度移行は、被合併会社の企業年金制度の一部終了を伴うため、「退職給付制度間の移行等に関する会計処理」(企業会計基準適用指針第1号)を適用し、「退職給付制度終了益」として150,605千円を特別利益に計上しております。</p> <p>八 役員退職慰労引当金<br/>役員の退職慰労金の支払に備えるため、内規に基づく当連結会計年度末要支給額を計上することとしております。</p> | <p>□ 退職給付引当金<br/>従業員の退職給付に備えるため、当連結会計年度末における退職給付債務及び年金資産の見込額に基づき、計上しております。</p> <p>過去勤務債務はその発生年度に全額費用処理しております。</p> <p>数理計算上の差異は、翌連結会計年度から1年間で費用処理することとしております。</p> <p>八 役員退職慰労引当金<br/>同左</p> |

| 項目                        | 前連結会計年度<br>(自 平成21年4月1日<br>至 平成22年3月31日)   | 当連結会計年度<br>(自 平成22年4月1日<br>至 平成23年3月31日)  |
|---------------------------|--|---|
|                           | <p>(4) 重要なヘッジ会計の方法<br/>当連結会計年度から為替予約取引を行っており、ヘッジ会計を適用しております。</p> <p>イ ヘッジ会計の方法<br/>繰延ヘッジ処理によっております。<br/>なお、為替予約等が付されている外貨建金銭債務については、振当処理を行っております。</p> <p>ロ ヘッジ手段とヘッジ対象<br/>ヘッジ手段...為替予約取引<br/>ヘッジ対象...外貨建債務及び外貨建予定取引</p> <p>ハ ヘッジ方針<br/>当社グループの内部規程である「外国為替予約管理要領」に基づき、外貨建取引のうち、為替相場の変動によるリスクをヘッジするために行ないます。</p> <p>ニ ヘッジ有効性評価の方法<br/>為替予約については振当処理の要件を満たしているためヘッジの有効性の判定は省略しております。</p> <p>(7) その他連結財務諸表作成のための重要な事項<br/>イ 消費税等の会計処理<br/>消費税及び地方消費税の会計処理は、税抜方式によっております。</p> | <p>(5) 負ののれん償却に関する事項<br/>負ののれんは、3年間で均等償却しております。</p> <p>(6) 連結キャッシュ・フロー計算書における資金の範囲<br/>連結キャッシュ・フロー計算書における資金(現金及び現金同等物)は、手許現金、随時引き出し可能な預金及び容易に換金可能であり、かつ、価値の変動について僅少なりリスクしか負わない取得日から3ヶ月以内に償還期限の到来する短期投資からなっております。</p> <p>(7) その他連結財務諸表作成のための重要な事項<br/>イ 消費税等の会計処理<br/>同左</p> |
| 5 連結子会社の資産及び負債の評価に関する事項   | 連結子会社の資産及び負債の評価については、部分時価評価法を採用しております。   |   |
| 6 負ののれんの償却に関する事項          | 負ののれんは、3年間で均等償却しております。   |   |
| 7 連結キャッシュ・フロー計算書における資金の範囲 | 連結キャッシュ・フロー計算書における資金(現金及び現金同等物)は、手許現金、随時引き出し可能な預金及び容易に換金可能であり、かつ、価値の変動について僅少なりリスクしか負わない取得日から3ヶ月以内に償還期限の到来する短期投資からなっております。  |   |

【会計方針の変更】

| 前連結会計年度<br>(自 平成21年4月1日<br>至 平成22年3月31日) | 当連結会計年度<br>(自 平成22年4月1日<br>至 平成23年3月31日)  |
|--|---|
|  | <p>(資産除去債務に関する会計基準等)</p> <p>当連結会計年度より、「資産除去債務に関する会計基準」(企業会計基準第18号 平成20年3月31日)及び「資産除去債務に関する会計基準の適用指針」(企業会計基準適用指針第21号 平成20年3月31日)を適用しております。</p> <p>これによる当連結会計年度の営業利益、経常利益及び税金等調整前当期純利益に対する影響は軽微であります。</p> <p>(連結財務諸表に関する会計基準)</p> <p>当連結会計年度より、「連結財務諸表に関する会計基準」(企業会計基準第22号 平成20年12月26日)を適用しております。</p> <p>これによる当連結会計年度の営業利益、経常利益及び税金等調整前当期純利益に対する影響はありません。</p> |

## 【表示方法の変更】

| 前連結会計年度<br>(自 平成21年4月1日<br>至 平成22年3月31日)  | 当連結会計年度<br>(自 平成22年4月1日<br>至 平成23年3月31日)  |
|---|---|
| <p>(連結キャッシュ・フロー計算書)</p> <p>前連結会計年度において、投資活動によるキャッシュ・フローの「その他」に含めておりました「敷金及び保証金の回収による収入」(前連結会計年度1,649千円)は、重要性が増したため、当連結会計年度においては区分掲記することに変更しました。</p> | <p>(連結損益及び包括利益計算書)</p> <p>当連結会計年度より、「連結財務諸表に関する会計基準」(企業会計基準第22号 平成20年12月26日)に基づき、財務諸表等規則等の一部を改正する内閣府令(平成21年3月24日 内閣府令第5号)を適用し、「少数株主損益調整前当期純利益」の科目で表示しております。</p> |

## 【追加情報】

| 前連結会計年度<br>(自 平成21年4月1日<br>至 平成22年3月31日) | 当連結会計年度<br>(自 平成22年4月1日<br>至 平成23年3月31日)  |
|--|---|
|  | <p>(連結貸借対照表)</p> <p>当連結会計年度より、「包括利益の表示に関する会計基準」(企業会計基準第25号 平成22年6月30日)を適用しております。ただし、「その他の包括利益累計額」及び「その他の包括利益累計額合計」の前連結会計年度の金額は、「評価・換算差額等」及び「評価・換算差額等合計」の金額を記載しております。</p> <p>(連結損益及び包括利益計算書)</p> <p>自社開発に関する収益は、従来、営業外収益の「開発支援収入」として計上しておりましたが、顧客へのソリューション提供サービスの重要性が増したことに合わせ、当該サービスに係る原価管理体制が整備されたことから、当連結会計年度から、「売上高」に含めて計上しております。</p> <p>また、これらに対応する費用につきましても、これまで販売費及び一般管理費として計上しておりましたが、当連結会計年度より売上原価に計上することにいたしました。</p> <p>この結果、従来の方法によった場合と比較して当連結会計年度の営業利益は92,091千円増加しております。</p> <p>なお、経常利益、税金等調整前当期純利益及び当期純利益に与える影響はありません。</p> |

【注記事項】

(連結貸借対照表関係)

| 前連結会計年度<br>(平成22年3月31日) |                |                          |                     | 当連結会計年度<br>(平成23年3月31日) |                |                 |              |
|-------------------------|----------------|--------------------------|---------------------|-------------------------|----------------|-----------------|--------------|
| 1 担保に供している資産            |                |                          |                     | 1 担保に供している資産            |                |                 |              |
| 担保提供資産                  |                | 対応債務                     |                     | 担保提供資産                  |                | 対応債務            |              |
| 種類                      | 期末帳簿価額<br>(千円) | 内容                       | 期末残高<br>(千円)        | 種類                      | 期末帳簿価額<br>(千円) | 内容              | 期末残高<br>(千円) |
| 建物                      | 210,970        | 買掛金                      | 1,273,151           | 建物                      | 208,830        | 買掛金             | 462,997      |
| 土地                      | 970,447        | 未払金                      | 7                   | 土地                      | 950,647        | 短期借入金           | 5,100,000    |
|                         |                | 短期借入金                    | 550,000             |                         |                | 長期借入金           | 141,673      |
|                         |                | 長期借入金<br>(内1年内返済<br>予定額) | 241,669<br>(99,996) |                         |                | (内1年内返済<br>予定額) | (99,996)     |
|                         |                | 割引手形                     | 364,454             |                         |                | 割引手形            | 100,045      |
| 計                       | 1,181,418      | 計                        | 2,429,282           | 計                       | 1,159,478      | 計               | 5,804,715    |
| 2 受取手形割引高               |                |                          | 553,688千円           | 2 受取手形割引高               |                |                 | 200,083千円    |

(連結損益及び包括利益計算書関係)

| 前連結会計年度<br>(自 平成21年 4月 1日<br>至 平成22年 3月31日)   | 当連結会計年度<br>(自 平成22年 4月 1日<br>至 平成23年 3月31日) |           |    |      |    |         |         |     |      |               |           |    |        |    |        |         |       |     |    |    |        |  |    |    |    |      |    |          |         |     |    |        |    |        |         |        |     |    |    |        |
|---|---|-----------|----|------|----|---------|---------|-----|------|---------------|-----------|----|--------|----|--------|---------|-------|-----|----|----|--------|--|----|----|----|------|----|----------|---------|-----|----|--------|----|--------|---------|--------|-----|----|----|--------|
| <p>1 通常の販売目的で保有する棚卸資産の収益性の低下による簿価切下額</p> <p style="padding-left: 20px;">売上原価 26,322千円</p> <p>2 販売費及び一般管理費</p> <p style="padding-left: 20px;">主要な費目及び金額</p> <p style="padding-left: 40px;">(1) 役員報酬 230,520千円</p> <p style="padding-left: 40px;">(2) 給与及び賞与 2,232,076千円</p> <p style="padding-left: 40px;">(3) 退職給付費用 297,857千円</p> <p style="padding-left: 40px;">(4) 賃借料 630,716千円</p> <p style="padding-left: 40px;">(5) 減価償却費 216,473千円</p> <p style="padding-left: 40px;">(6) 貸倒引当金繰入額 8,727千円</p> <p>3 固定資産除却損内訳</p> <p style="padding-left: 20px;">建物及び構築物 148千円</p> <p style="padding-left: 20px;">車両運搬具 183千円</p> <p style="padding-left: 20px;">工具、器具及び備品 4,640千円</p> <p style="padding-left: 20px;">ソフトウェア 32,407千円</p> <p>4</p> <p>5</p> <p>6 減損損失</p> <p style="padding-left: 20px;">当社グループは、以下の資産グループについて減損損失を計上いたしました。</p> <table border="1" style="width: 100%; border-collapse: collapse;"> <thead> <tr> <th style="width: 20%;">用途</th> <th style="width: 30%;">種類</th> <th style="width: 50%;">場所</th> </tr> </thead> <tbody> <tr> <td rowspan="3">遊休資産</td> <td style="text-align: center;">土地</td> <td rowspan="3">千葉県我孫子市</td> </tr> <tr> <td style="text-align: center;">建物及び構築物</td> </tr> <tr> <td style="text-align: center;">その他</td> </tr> <tr> <td>遊休資産</td> <td style="text-align: center;">土地<br/>建物及び構築物</td> <td>栃木県那須郡那須町</td> </tr> </tbody> </table> <p style="padding-left: 20px;">(減損損失を認識するに至った経緯)</p> <p style="padding-left: 40px;">遊休資産グループについて、市場価額が著しく下落し、回収可能価額が帳簿価額を下回ったため、帳簿価額を回収可能価額まで減額し、当該減少額を減損損失として特別損失に計上いたしました。</p> <p style="padding-left: 20px;">(減損損失の金額)</p> <table border="1" style="width: 100%; border-collapse: collapse;"> <thead> <tr> <th style="width: 20%;">種類</th> <th style="width: 80%;">金額(千円)</th> </tr> </thead> <tbody> <tr> <td style="text-align: center;">土地</td> <td style="text-align: right;">20,146</td> </tr> <tr> <td style="text-align: center;">建物及び構築物</td> <td style="text-align: right;">6,602</td> </tr> <tr> <td style="text-align: center;">その他</td> <td style="text-align: right;">92</td> </tr> <tr> <td style="text-align: center;">合計</td> <td style="text-align: right;">26,841</td> </tr> </tbody> </table> <p style="padding-left: 20px;">(資産のグルーピングの方法)</p> <p style="padding-left: 40px;">当社グループは、事業用資産について当社及び各連結子会社をそれぞれひとつの資産グループとしております。ただし、遊休資産については各資産ごとにグルーピングを行っております。</p> | 用途  | 種類        | 場所 | 遊休資産 | 土地 | 千葉県我孫子市 | 建物及び構築物 | その他 | 遊休資産 | 土地<br>建物及び構築物 | 栃木県那須郡那須町 | 種類 | 金額(千円) | 土地 | 20,146 | 建物及び構築物 | 6,602 | その他 | 92 | 合計 | 26,841 | <p>1 通常の販売目的で保有する棚卸資産の収益性の低下による簿価切下額</p> <p style="padding-left: 20px;">売上原価 13,580千円</p> <p>2 販売費及び一般管理費</p> <p style="padding-left: 20px;">主要な費目及び金額</p> <p style="padding-left: 40px;">(1) 役員報酬 254,341千円</p> <p style="padding-left: 40px;">(2) 給与及び賞与 2,456,743千円</p> <p style="padding-left: 40px;">(3) 退職給付費用 198,244千円</p> <p style="padding-left: 40px;">(4) 賃借料 558,482千円</p> <p style="padding-left: 40px;">(5) 減価償却費 176,001千円</p> <p style="padding-left: 40px;">(6) 貸倒引当金繰入額 1,000千円</p> <p>3 固定資産除却損内訳</p> <p style="padding-left: 20px;">建物及び構築物 9,407千円</p> <p style="padding-left: 20px;">工具、器具及び備品 2,207千円</p> <p style="padding-left: 20px;">ソフトウェア 1,684千円</p> <p>4 固定資産売却益内訳</p> <p style="padding-left: 20px;">土地 1,539千円</p> <p>5 固定資産売却損内訳</p> <p style="padding-left: 20px;">土地 21,725千円</p> <p>6 減損損失</p> <p style="padding-left: 20px;">当社グループは、以下の資産グループについて減損損失を計上いたしました。</p> <table border="1" style="width: 100%; border-collapse: collapse;"> <thead> <tr> <th style="width: 20%;">用途</th> <th style="width: 30%;">種類</th> <th style="width: 50%;">場所</th> </tr> </thead> <tbody> <tr> <td rowspan="3">遊休資産</td> <td style="text-align: center;">土地</td> <td rowspan="3">山梨県富士吉田市</td> </tr> <tr> <td style="text-align: center;">建物及び構築物</td> </tr> <tr> <td style="text-align: center;">その他</td> </tr> </tbody> </table> <p style="padding-left: 20px;">(減損損失を認識するに至った経緯)</p> <p style="padding-left: 40px;">遊休資産グループについて、市場価額が著しく下落し、回収可能価額が帳簿価額を下回ったため、帳簿価額を回収可能価額まで減額し、当該減少額を減損損失として特別損失に計上いたしました。</p> <p style="padding-left: 20px;">(減損損失の金額)</p> <table border="1" style="width: 100%; border-collapse: collapse;"> <thead> <tr> <th style="width: 20%;">種類</th> <th style="width: 80%;">金額(千円)</th> </tr> </thead> <tbody> <tr> <td style="text-align: center;">土地</td> <td style="text-align: right;">17,511</td> </tr> <tr> <td style="text-align: center;">建物及び構築物</td> <td style="text-align: right;">10,505</td> </tr> <tr> <td style="text-align: center;">その他</td> <td style="text-align: right;">88</td> </tr> <tr> <td style="text-align: center;">合計</td> <td style="text-align: right;">28,105</td> </tr> </tbody> </table> <p style="padding-left: 20px;">(資産のグルーピングの方法)</p> <p style="padding-left: 40px;">当社グループは、事業用資産について当社及び各連結子会社をそれぞれひとつの資産グループとしております。ただし、遊休資産については各資産ごとにグルーピングを行っております。</p> | 用途 | 種類 | 場所 | 遊休資産 | 土地 | 山梨県富士吉田市 | 建物及び構築物 | その他 | 種類 | 金額(千円) | 土地 | 17,511 | 建物及び構築物 | 10,505 | その他 | 88 | 合計 | 28,105 |
| 用途  | 種類  | 場所        |    |      |    |         |         |     |      |               |           |    |        |    |        |         |       |     |    |    |        |  |    |    |    |      |    |          |         |     |    |        |    |        |         |        |     |    |    |        |
| 遊休資産  | 土地  | 千葉県我孫子市   |    |      |    |         |         |     |      |               |           |    |        |    |        |         |       |     |    |    |        |  |    |    |    |      |    |          |         |     |    |        |    |        |         |        |     |    |    |        |
|   | 建物及び構築物                                     |           |    |      |    |         |         |     |      |               |           |    |        |    |        |         |       |     |    |    |        |  |    |    |    |      |    |          |         |     |    |        |    |        |         |        |     |    |    |        |
|   | その他   |           |    |      |    |         |         |     |      |               |           |    |        |    |        |         |       |     |    |    |        |  |    |    |    |      |    |          |         |     |    |        |    |        |         |        |     |    |    |        |
| 遊休資産  | 土地<br>建物及び構築物                               | 栃木県那須郡那須町 |    |      |    |         |         |     |      |               |           |    |        |    |        |         |       |     |    |    |        |  |    |    |    |      |    |          |         |     |    |        |    |        |         |        |     |    |    |        |
| 種類  | 金額(千円)                                      |           |    |      |    |         |         |     |      |               |           |    |        |    |        |         |       |     |    |    |        |  |    |    |    |      |    |          |         |     |    |        |    |        |         |        |     |    |    |        |
| 土地  | 20,146                                      |           |    |      |    |         |         |     |      |               |           |    |        |    |        |         |       |     |    |    |        |  |    |    |    |      |    |          |         |     |    |        |    |        |         |        |     |    |    |        |
| 建物及び構築物   | 6,602                                       |           |    |      |    |         |         |     |      |               |           |    |        |    |        |         |       |     |    |    |        |  |    |    |    |      |    |          |         |     |    |        |    |        |         |        |     |    |    |        |
| その他   | 92  |           |    |      |    |         |         |     |      |               |           |    |        |    |        |         |       |     |    |    |        |  |    |    |    |      |    |          |         |     |    |        |    |        |         |        |     |    |    |        |
| 合計  | 26,841                                      |           |    |      |    |         |         |     |      |               |           |    |        |    |        |         |       |     |    |    |        |  |    |    |    |      |    |          |         |     |    |        |    |        |         |        |     |    |    |        |
| 用途  | 種類  | 場所        |    |      |    |         |         |     |      |               |           |    |        |    |        |         |       |     |    |    |        |  |    |    |    |      |    |          |         |     |    |        |    |        |         |        |     |    |    |        |
| 遊休資産  | 土地  | 山梨県富士吉田市  |    |      |    |         |         |     |      |               |           |    |        |    |        |         |       |     |    |    |        |  |    |    |    |      |    |          |         |     |    |        |    |        |         |        |     |    |    |        |
|   | 建物及び構築物                                     |           |    |      |    |         |         |     |      |               |           |    |        |    |        |         |       |     |    |    |        |  |    |    |    |      |    |          |         |     |    |        |    |        |         |        |     |    |    |        |
|   | その他   |           |    |      |    |         |         |     |      |               |           |    |        |    |        |         |       |     |    |    |        |  |    |    |    |      |    |          |         |     |    |        |    |        |         |        |     |    |    |        |
| 種類  | 金額(千円)                                      |           |    |      |    |         |         |     |      |               |           |    |        |    |        |         |       |     |    |    |        |  |    |    |    |      |    |          |         |     |    |        |    |        |         |        |     |    |    |        |
| 土地  | 17,511                                      |           |    |      |    |         |         |     |      |               |           |    |        |    |        |         |       |     |    |    |        |  |    |    |    |      |    |          |         |     |    |        |    |        |         |        |     |    |    |        |
| 建物及び構築物   | 10,505                                      |           |    |      |    |         |         |     |      |               |           |    |        |    |        |         |       |     |    |    |        |  |    |    |    |      |    |          |         |     |    |        |    |        |         |        |     |    |    |        |
| その他   | 88  |           |    |      |    |         |         |     |      |               |           |    |        |    |        |         |       |     |    |    |        |  |    |    |    |      |    |          |         |     |    |        |    |        |         |        |     |    |    |        |
| 合計  | 28,105                                      |           |    |      |    |         |         |     |      |               |           |    |        |    |        |         |       |     |    |    |        |  |    |    |    |      |    |          |         |     |    |        |    |        |         |        |     |    |    |        |

| <p>前連結会計年度<br/>(自 平成21年4月1日<br/>至 平成22年3月31日)</p>                        | <p>当連結会計年度<br/>(自 平成22年4月1日<br/>至 平成23年3月31日)</p>   |              |           |   |           |              |          |         |      |          |          |   |          |
|--|---|--------------|-----------|---|-----------|--------------|----------|---------|------|----------|----------|---|----------|
| <p>(回収可能価額の算定方法等)<br/>回収可能価額は正味売却価額により測定し、主に路線価を基準とした評価額により算定しております。</p> | <p>(回収可能価額の算定方法等)<br/>回収可能価額は正味売却価額により測定し、主に路線価を基準とした評価額により算定しております。</p> <p>7 当連結会計年度の直前連結会計年度における包括利益</p> <table data-bbox="794 398 1353 465"> <tr> <td>親会社株主に係る包括利益</td> <td style="text-align: right;">301,707千円</td> </tr> <tr> <td>計</td> <td style="text-align: right;">301,707千円</td> </tr> </table> <p>8 当連結会計年度の直前連結会計年度におけるその他の包括利益</p> <table data-bbox="794 568 1353 712"> <tr> <td>その他有価証券評価差額金</td> <td style="text-align: right;">68,755千円</td> </tr> <tr> <td>繰延ヘッジ損益</td> <td style="text-align: right;">46千円</td> </tr> <tr> <td>為替換算調整勘定</td> <td style="text-align: right;">23,472千円</td> </tr> <tr> <td>計</td> <td style="text-align: right;">45,237千円</td> </tr> </table> | 親会社株主に係る包括利益 | 301,707千円 | 計 | 301,707千円 | その他有価証券評価差額金 | 68,755千円 | 繰延ヘッジ損益 | 46千円 | 為替換算調整勘定 | 23,472千円 | 計 | 45,237千円 |
| 親会社株主に係る包括利益   | 301,707千円   |              |           |   |           |              |          |         |      |          |          |   |          |
| 計  | 301,707千円   |              |           |   |           |              |          |         |      |          |          |   |          |
| その他有価証券評価差額金   | 68,755千円  |              |           |   |           |              |          |         |      |          |          |   |          |
| 繰延ヘッジ損益  | 46千円  |              |           |   |           |              |          |         |      |          |          |   |          |
| 為替換算調整勘定   | 23,472千円  |              |           |   |           |              |          |         |      |          |          |   |          |
| 計  | 45,237千円  |              |           |   |           |              |          |         |      |          |          |   |          |

(連結株主資本等変動計算書関係)

前連結会計年度(自 平成21年4月1日 至 平成22年3月31日)

1 発行済株式に関する事項

| 株式の種類   | 前連結会計年度末   | 増加        | 減少 | 当連結会計年度末   |
|---------|------------|-----------|----|------------|
| 普通株式(株) | 17,784,580 | 6,144,620 |    | 23,929,200 |

(変動事由の概要)

平成21年4月1日の㈱ルネサスデバイス販売との合併に伴う新発行 6,144,620株

2 自己株式に関する事項

| 株式の種類   | 前連結会計年度末 | 増加    | 減少      | 当連結会計年度末 |
|---------|----------|-------|---------|----------|
| 普通株式(株) | 425,822  | 9,627 | 425,380 | 10,069   |

(変動事由の概要)

増加数の主な内訳は、次の通りであります。

単元未満株式の買取 2,627株

合併に反対する株主からの自己株式の買取 7,000株

減少数の主な内訳は、次の通りであります。

合併による自己株式の交付 425,380株

3 新株予約権等に関する事項

該当事項はありません。

4 配当に関する事項

(1) 配当金支払額

| 決議                 | 株式の種類 | 配当金の総額<br>(千円) | 1株当たり配当額<br>(円) | 基準日        | 効力発生日     |
|--------------------|-------|----------------|-----------------|------------|-----------|
| 平成21年5月15日<br>取締役会 | 普通株式  | 86,793         | 5               | 平成21年3月31日 | 平成21年6月9日 |

(2) 基準日が当連結会計年度に属する配当のうち、配当の効力発生日が翌連結会計年度となるもの

| 決議                 | 株式の種類 | 配当の原資 | 配当金の総額<br>(千円) | 1株当たり<br>配当額(円) | 基準日        | 効力発生日     |
|--------------------|-------|-------|----------------|-----------------|------------|-----------|
| 平成22年5月14日<br>取締役会 | 普通株式  | 利益剰余金 | 119,595        | 5               | 平成22年3月31日 | 平成22年6月9日 |



当連結会計年度(自 平成22年4月1日 至 平成23年3月31日)

1 発行済株式に関する事項

| 株式の種類   | 前連結会計年度末   | 増加 | 減少 | 当連結会計年度末   |
|---------|------------|----|----|------------|
| 普通株式(株) | 23,929,200 |    |    | 23,929,200 |

2 自己株式に関する事項

| 株式の種類   | 前連結会計年度末 | 増加    | 減少 | 当連結会計年度末 |
|---------|----------|-------|----|----------|
| 普通株式(株) | 10,069   | 2,162 |    | 12,231   |

(変動事由の概要)

増加数の主な内訳は、次の通りであります。

単元未満株式の買取 2,162 株

3 新株予約権等に関する事項

該当事項はありません。

4 配当に関する事項

(1) 配当金支払額

| 決議                 | 株式の種類 | 配当金の総額<br>(千円) | 1株当たり配当額<br>(円) | 基準日        | 効力発生日     |
|--------------------|-------|----------------|-----------------|------------|-----------|
| 平成22年5月14日<br>取締役会 | 普通株式  | 119,595        | 5               | 平成22年3月31日 | 平成22年6月9日 |

(2) 基準日が当連結会計年度に属する配当のうち、配当の効力発生日が翌連結会計年度となるもの

| 決議                 | 株式の種類 | 配当の原資 | 配当金の総額<br>(千円) | 1株当たり<br>配当額(円) | 基準日        | 効力発生日     |
|--------------------|-------|-------|----------------|-----------------|------------|-----------|
| 平成23年5月13日<br>取締役会 | 普通株式  | 利益剰余金 | 179,377        | 7.5             | 平成23年3月31日 | 平成23年6月9日 |

(連結キャッシュ・フロー計算書関係)

| 前連結会計年度<br>(自 平成21年4月1日<br>至 平成22年3月31日)   | 当連結会計年度<br>(自 平成22年4月1日<br>至 平成23年3月31日) |              |                           |           |           |              |  |             |           |                           |          |             |  |
|--|--|--------------|---------------------------|-----------|-----------|--------------|--|-------------|-----------|---------------------------|----------|-------------|--|
| <p>1 現金及び現金同等物の期末残高と連結貸借対照表に掲記されている科目の金額との関係</p> <table style="width: 100%; border-collapse: collapse;"> <tr> <td style="width: 80%;">現金及び預金</td> <td style="text-align: right;">1,100,190千円</td> </tr> <tr> <td>有価証券<br/>(キャッシュ・リザーブ・ファンド)</td> <td style="text-align: right;">40,184千円</td> </tr> <tr> <td style="border-top: 1px solid black;">現金及び現金同等物</td> <td style="text-align: right; border-top: 1px solid black;">1,140,374千円</td> </tr> </table>   | 現金及び預金                                   | 1,100,190千円  | 有価証券<br>(キャッシュ・リザーブ・ファンド) | 40,184千円  | 現金及び現金同等物 | 1,140,374千円  | <p>1 現金及び現金同等物の期末残高と連結貸借対照表に掲記されている科目の金額との関係</p> <table style="width: 100%; border-collapse: collapse;"> <tr> <td style="width: 80%;">現金及び預金</td> <td style="text-align: right;">810,090千円</td> </tr> <tr> <td>有価証券<br/>(キャッシュ・リザーブ・ファンド)</td> <td style="text-align: right;">40,211千円</td> </tr> <tr> <td style="border-top: 1px solid black;">現金及び現金同等物</td> <td style="text-align: right; border-top: 1px solid black;">850,301千円</td> </tr> </table> | 現金及び預金      | 810,090千円 | 有価証券<br>(キャッシュ・リザーブ・ファンド) | 40,211千円 | 現金及び現金同等物   | 850,301千円  |
| 現金及び預金   | 1,100,190千円                              |              |                           |           |           |              |  |             |           |                           |          |             |  |
| 有価証券<br>(キャッシュ・リザーブ・ファンド)  | 40,184千円                                 |              |                           |           |           |              |  |             |           |                           |          |             |  |
| 現金及び現金同等物  | 1,140,374千円                              |              |                           |           |           |              |  |             |           |                           |          |             |  |
| 現金及び預金   | 810,090千円                                |              |                           |           |           |              |  |             |           |                           |          |             |  |
| 有価証券<br>(キャッシュ・リザーブ・ファンド)  | 40,211千円                                 |              |                           |           |           |              |  |             |           |                           |          |             |  |
| 現金及び現金同等物  | 850,301千円                                |              |                           |           |           |              |  |             |           |                           |          |             |  |
| <p>2 重要な非資金取引の内容</p> <p>(1) 合併</p> <p>当連結会計年度に合併した(株)ルネサスデバイス販売より引き継いだ資産及び負債の主な内訳は次のとおりであります。また、合併により増加したその他資本剰余金は、1,348百万円であります。</p> <p style="text-align: center;">合併により引き継いだ資産・負債</p> <table style="width: 100%; border-collapse: collapse;"> <tr> <td style="width: 80%;">流動資産</td> <td style="text-align: right;">11,229,127千円</td> </tr> <tr> <td>固定資産</td> <td style="text-align: right;">891,773千円</td> </tr> <tr> <td style="border-top: 1px solid black;">資産合計</td> <td style="text-align: right; border-top: 1px solid black;">12,120,901千円</td> </tr> <tr> <td>流動負債</td> <td style="text-align: right;">8,037,287千円</td> </tr> <tr> <td>固定負債</td> <td style="text-align: right;">424,123千円</td> </tr> <tr> <td style="border-top: 1px solid black;">負債合計</td> <td style="text-align: right; border-top: 1px solid black;">8,461,411千円</td> </tr> </table> <p>(2) 当連結会計年度に新たに計上したファイナンス・リース取引に係る資産及び債務の額は、それぞれ19百万円であります。</p> | 流動資産                                     | 11,229,127千円 | 固定資産                      | 891,773千円 | 資産合計      | 12,120,901千円 | 流動負債   | 8,037,287千円 | 固定負債      | 424,123千円                 | 負債合計     | 8,461,411千円 | <p>2 重要な非資金取引の内容</p> <p>当連結会計年度に新たに計上したファイナンス・リース取引に係る資産及び債務の額は、それぞれ11,520千円であります。</p> |
| 流動資産   | 11,229,127千円                             |              |                           |           |           |              |  |             |           |                           |          |             |  |
| 固定資産   | 891,773千円                                |              |                           |           |           |              |  |             |           |                           |          |             |  |
| 資産合計   | 12,120,901千円                             |              |                           |           |           |              |  |             |           |                           |          |             |  |
| 流動負債   | 8,037,287千円                              |              |                           |           |           |              |  |             |           |                           |          |             |  |
| 固定負債   | 424,123千円                                |              |                           |           |           |              |  |             |           |                           |          |             |  |
| 負債合計   | 8,461,411千円                              |              |                           |           |           |              |  |             |           |                           |          |             |  |

(リース取引関係)

| 前連結会計年度<br>(自 平成21年 4月 1日<br>至 平成22年 3月31日)   | 当連結会計年度<br>(自 平成22年 4月 1日<br>至 平成23年 3月31日) |                    |                    |                 |           |        |        |        |     |        |       |       |    |        |        |        |     |          |     |         |    |          |        |          |          |          |         |       |   |  |                 |                    |                 |           |        |        |       |     |       |       |       |    |        |        |       |     |         |     |         |    |         |        |          |          |          |         |       |      |         |     |         |    |         |
|---|---|--------------------|--------------------|-----------------|-----------|--------|--------|--------|-----|--------|-------|-------|----|--------|--------|--------|-----|----------|-----|---------|----|----------|--------|----------|----------|----------|---------|-------|---|--|-----------------|--------------------|-----------------|-----------|--------|--------|-------|-----|-------|-------|-------|----|--------|--------|-------|-----|---------|-----|---------|----|---------|--------|----------|----------|----------|---------|-------|------|---------|-----|---------|----|---------|
| <p>リース取引会計基準の改正適用初年度開始前の所有権移転外ファイナンス・リース取引については、引き続き通常の賃貸借取引に係る方法に準じた会計処理によっております。</p> <p>(借主側)</p> <p>(1) リース物件の取得価額相当額、減価償却累計額相当額及び期末残高相当額</p> <table border="1"> <thead> <tr> <th></th> <th>取得価額相当額<br/>(千円)</th> <th>減価償却累計額相当額<br/>(千円)</th> <th>期末残高相当額<br/>(千円)</th> </tr> </thead> <tbody> <tr> <td>工具、器具及び備品</td> <td>38,918</td> <td>22,146</td> <td>16,772</td> </tr> <tr> <td>その他</td> <td>13,596</td> <td>9,751</td> <td>3,845</td> </tr> <tr> <td>合計</td> <td>52,515</td> <td>31,897</td> <td>20,617</td> </tr> </tbody> </table> <p>(2) 未経過リース料期末残高相当額</p> <table> <tr> <td>1年内</td> <td>11,333千円</td> </tr> <tr> <td>1年超</td> <td>9,755千円</td> </tr> <tr> <td>合計</td> <td>21,088千円</td> </tr> </table> <p>(3) 支払リース料、減価償却費相当額及び支払利息相当額</p> <table> <tr> <td>支払リース料</td> <td>18,129千円</td> </tr> <tr> <td>減価償却費相当額</td> <td>15,038千円</td> </tr> <tr> <td>支払利息相当額</td> <td>536千円</td> </tr> </table> <p>(4) 減価償却費相当額の算定方法<br/>リース期間を耐用年数とし、残存価額を零とする定額法によっております。</p> <p>(5) 利息相当額の算定方法<br/>リース料総額とリース物件の取得価額相当額との差額を利息相当額とし、各期への配分方法については、利息法によっております。</p> <p>1 ファイナンス・リース取引<br/>(借主側)<br/>所有権移転外ファイナンス・リース取引</p> <p>(1) リース資産の内容</p> <ul style="list-style-type: none"> <li>有形固定資産 <ul style="list-style-type: none"> <li>主として建物附属設備他(建物及び構築物)及び通信機器他(工具、器具及び備品)であります。</li> </ul> </li> </ul> <p>(2) リース資産の減価償却の方法<br/>リース期間を耐用年数とし、残存価額を零とする定額法によっております。</p> <p>2</p> |   | 取得価額相当額<br>(千円)    | 減価償却累計額相当額<br>(千円) | 期末残高相当額<br>(千円) | 工具、器具及び備品 | 38,918 | 22,146 | 16,772 | その他 | 13,596 | 9,751 | 3,845 | 合計 | 52,515 | 31,897 | 20,617 | 1年内 | 11,333千円 | 1年超 | 9,755千円 | 合計 | 21,088千円 | 支払リース料 | 18,129千円 | 減価償却費相当額 | 15,038千円 | 支払利息相当額 | 536千円 | <p>リース取引会計基準の改正適用初年度開始前の所有権移転外ファイナンス・リース取引については、引き続き通常の賃貸借取引に係る方法に準じた会計処理によっております。</p> <p>(借主側)</p> <p>(1) リース物件の取得価額相当額、減価償却累計額相当額及び期末残高相当額</p> <table border="1"> <thead> <tr> <th></th> <th>取得価額相当額<br/>(千円)</th> <th>減価償却累計額相当額<br/>(千円)</th> <th>期末残高相当額<br/>(千円)</th> </tr> </thead> <tbody> <tr> <td>工具、器具及び備品</td> <td>34,368</td> <td>26,389</td> <td>7,979</td> </tr> <tr> <td>その他</td> <td>8,006</td> <td>6,538</td> <td>1,467</td> </tr> <tr> <td>合計</td> <td>42,374</td> <td>32,927</td> <td>9,446</td> </tr> </tbody> </table> <p>(2) 未経過リース料期末残高相当額</p> <table> <tr> <td>1年内</td> <td>7,842千円</td> </tr> <tr> <td>1年超</td> <td>1,913千円</td> </tr> <tr> <td>合計</td> <td>9,755千円</td> </tr> </table> <p>(3) 支払リース料、減価償却費相当額及び支払利息相当額</p> <table> <tr> <td>支払リース料</td> <td>13,643千円</td> </tr> <tr> <td>減価償却費相当額</td> <td>11,171千円</td> </tr> <tr> <td>支払利息相当額</td> <td>299千円</td> </tr> </table> <p>(4) 減価償却費相当額の算定方法<br/>同左</p> <p>(5) 利息相当額の算定方法<br/>同左</p> <p>1 ファイナンス・リース取引<br/>(借主側)<br/>所有権移転外ファイナンス・リース取引</p> <p>(1) リース資産の内容</p> <ul style="list-style-type: none"> <li>有形固定資産 <ul style="list-style-type: none"> <li>同左</li> </ul> </li> </ul> <p>(2) リース資産の減価償却の方法<br/>同左</p> <p>2 オペレーティング・リース取引<br/>(借主側)<br/>オペレーティング・リース取引のうち解約不能のものに係る未経過リース料</p> <table> <tr> <td>1年以内</td> <td>4,187千円</td> </tr> <tr> <td>1年超</td> <td>3,789千円</td> </tr> <tr> <td>合計</td> <td>7,976千円</td> </tr> </table> |  | 取得価額相当額<br>(千円) | 減価償却累計額相当額<br>(千円) | 期末残高相当額<br>(千円) | 工具、器具及び備品 | 34,368 | 26,389 | 7,979 | その他 | 8,006 | 6,538 | 1,467 | 合計 | 42,374 | 32,927 | 9,446 | 1年内 | 7,842千円 | 1年超 | 1,913千円 | 合計 | 9,755千円 | 支払リース料 | 13,643千円 | 減価償却費相当額 | 11,171千円 | 支払利息相当額 | 299千円 | 1年以内 | 4,187千円 | 1年超 | 3,789千円 | 合計 | 7,976千円 |
|   | 取得価額相当額<br>(千円)                             | 減価償却累計額相当額<br>(千円) | 期末残高相当額<br>(千円)    |                 |           |        |        |        |     |        |       |       |    |        |        |        |     |          |     |         |    |          |        |          |          |          |         |       |   |  |                 |                    |                 |           |        |        |       |     |       |       |       |    |        |        |       |     |         |     |         |    |         |        |          |          |          |         |       |      |         |     |         |    |         |
| 工具、器具及び備品   | 38,918                                      | 22,146             | 16,772             |                 |           |        |        |        |     |        |       |       |    |        |        |        |     |          |     |         |    |          |        |          |          |          |         |       |   |  |                 |                    |                 |           |        |        |       |     |       |       |       |    |        |        |       |     |         |     |         |    |         |        |          |          |          |         |       |      |         |     |         |    |         |
| その他   | 13,596                                      | 9,751              | 3,845              |                 |           |        |        |        |     |        |       |       |    |        |        |        |     |          |     |         |    |          |        |          |          |          |         |       |   |  |                 |                    |                 |           |        |        |       |     |       |       |       |    |        |        |       |     |         |     |         |    |         |        |          |          |          |         |       |      |         |     |         |    |         |
| 合計  | 52,515                                      | 31,897             | 20,617             |                 |           |        |        |        |     |        |       |       |    |        |        |        |     |          |     |         |    |          |        |          |          |          |         |       |   |  |                 |                    |                 |           |        |        |       |     |       |       |       |    |        |        |       |     |         |     |         |    |         |        |          |          |          |         |       |      |         |     |         |    |         |
| 1年内   | 11,333千円                                    |                    |                    |                 |           |        |        |        |     |        |       |       |    |        |        |        |     |          |     |         |    |          |        |          |          |          |         |       |   |  |                 |                    |                 |           |        |        |       |     |       |       |       |    |        |        |       |     |         |     |         |    |         |        |          |          |          |         |       |      |         |     |         |    |         |
| 1年超   | 9,755千円                                     |                    |                    |                 |           |        |        |        |     |        |       |       |    |        |        |        |     |          |     |         |    |          |        |          |          |          |         |       |   |  |                 |                    |                 |           |        |        |       |     |       |       |       |    |        |        |       |     |         |     |         |    |         |        |          |          |          |         |       |      |         |     |         |    |         |
| 合計  | 21,088千円                                    |                    |                    |                 |           |        |        |        |     |        |       |       |    |        |        |        |     |          |     |         |    |          |        |          |          |          |         |       |   |  |                 |                    |                 |           |        |        |       |     |       |       |       |    |        |        |       |     |         |     |         |    |         |        |          |          |          |         |       |      |         |     |         |    |         |
| 支払リース料  | 18,129千円                                    |                    |                    |                 |           |        |        |        |     |        |       |       |    |        |        |        |     |          |     |         |    |          |        |          |          |          |         |       |   |  |                 |                    |                 |           |        |        |       |     |       |       |       |    |        |        |       |     |         |     |         |    |         |        |          |          |          |         |       |      |         |     |         |    |         |
| 減価償却費相当額  | 15,038千円                                    |                    |                    |                 |           |        |        |        |     |        |       |       |    |        |        |        |     |          |     |         |    |          |        |          |          |          |         |       |   |  |                 |                    |                 |           |        |        |       |     |       |       |       |    |        |        |       |     |         |     |         |    |         |        |          |          |          |         |       |      |         |     |         |    |         |
| 支払利息相当額   | 536千円                                       |                    |                    |                 |           |        |        |        |     |        |       |       |    |        |        |        |     |          |     |         |    |          |        |          |          |          |         |       |   |  |                 |                    |                 |           |        |        |       |     |       |       |       |    |        |        |       |     |         |     |         |    |         |        |          |          |          |         |       |      |         |     |         |    |         |
|   | 取得価額相当額<br>(千円)                             | 減価償却累計額相当額<br>(千円) | 期末残高相当額<br>(千円)    |                 |           |        |        |        |     |        |       |       |    |        |        |        |     |          |     |         |    |          |        |          |          |          |         |       |   |  |                 |                    |                 |           |        |        |       |     |       |       |       |    |        |        |       |     |         |     |         |    |         |        |          |          |          |         |       |      |         |     |         |    |         |
| 工具、器具及び備品   | 34,368                                      | 26,389             | 7,979              |                 |           |        |        |        |     |        |       |       |    |        |        |        |     |          |     |         |    |          |        |          |          |          |         |       |   |  |                 |                    |                 |           |        |        |       |     |       |       |       |    |        |        |       |     |         |     |         |    |         |        |          |          |          |         |       |      |         |     |         |    |         |
| その他   | 8,006                                       | 6,538              | 1,467              |                 |           |        |        |        |     |        |       |       |    |        |        |        |     |          |     |         |    |          |        |          |          |          |         |       |   |  |                 |                    |                 |           |        |        |       |     |       |       |       |    |        |        |       |     |         |     |         |    |         |        |          |          |          |         |       |      |         |     |         |    |         |
| 合計  | 42,374                                      | 32,927             | 9,446              |                 |           |        |        |        |     |        |       |       |    |        |        |        |     |          |     |         |    |          |        |          |          |          |         |       |   |  |                 |                    |                 |           |        |        |       |     |       |       |       |    |        |        |       |     |         |     |         |    |         |        |          |          |          |         |       |      |         |     |         |    |         |
| 1年内   | 7,842千円                                     |                    |                    |                 |           |        |        |        |     |        |       |       |    |        |        |        |     |          |     |         |    |          |        |          |          |          |         |       |   |  |                 |                    |                 |           |        |        |       |     |       |       |       |    |        |        |       |     |         |     |         |    |         |        |          |          |          |         |       |      |         |     |         |    |         |
| 1年超   | 1,913千円                                     |                    |                    |                 |           |        |        |        |     |        |       |       |    |        |        |        |     |          |     |         |    |          |        |          |          |          |         |       |   |  |                 |                    |                 |           |        |        |       |     |       |       |       |    |        |        |       |     |         |     |         |    |         |        |          |          |          |         |       |      |         |     |         |    |         |
| 合計  | 9,755千円                                     |                    |                    |                 |           |        |        |        |     |        |       |       |    |        |        |        |     |          |     |         |    |          |        |          |          |          |         |       |   |  |                 |                    |                 |           |        |        |       |     |       |       |       |    |        |        |       |     |         |     |         |    |         |        |          |          |          |         |       |      |         |     |         |    |         |
| 支払リース料  | 13,643千円                                    |                    |                    |                 |           |        |        |        |     |        |       |       |    |        |        |        |     |          |     |         |    |          |        |          |          |          |         |       |   |  |                 |                    |                 |           |        |        |       |     |       |       |       |    |        |        |       |     |         |     |         |    |         |        |          |          |          |         |       |      |         |     |         |    |         |
| 減価償却費相当額  | 11,171千円                                    |                    |                    |                 |           |        |        |        |     |        |       |       |    |        |        |        |     |          |     |         |    |          |        |          |          |          |         |       |   |  |                 |                    |                 |           |        |        |       |     |       |       |       |    |        |        |       |     |         |     |         |    |         |        |          |          |          |         |       |      |         |     |         |    |         |
| 支払利息相当額   | 299千円                                       |                    |                    |                 |           |        |        |        |     |        |       |       |    |        |        |        |     |          |     |         |    |          |        |          |          |          |         |       |   |  |                 |                    |                 |           |        |        |       |     |       |       |       |    |        |        |       |     |         |     |         |    |         |        |          |          |          |         |       |      |         |     |         |    |         |
| 1年以内  | 4,187千円                                     |                    |                    |                 |           |        |        |        |     |        |       |       |    |        |        |        |     |          |     |         |    |          |        |          |          |          |         |       |   |  |                 |                    |                 |           |        |        |       |     |       |       |       |    |        |        |       |     |         |     |         |    |         |        |          |          |          |         |       |      |         |     |         |    |         |
| 1年超   | 3,789千円                                     |                    |                    |                 |           |        |        |        |     |        |       |       |    |        |        |        |     |          |     |         |    |          |        |          |          |          |         |       |   |  |                 |                    |                 |           |        |        |       |     |       |       |       |    |        |        |       |     |         |     |         |    |         |        |          |          |          |         |       |      |         |     |         |    |         |
| 合計  | 7,976千円                                     |                    |                    |                 |           |        |        |        |     |        |       |       |    |        |        |        |     |          |     |         |    |          |        |          |          |          |         |       |   |  |                 |                    |                 |           |        |        |       |     |       |       |       |    |        |        |       |     |         |     |         |    |         |        |          |          |          |         |       |      |         |     |         |    |         |

[次へ](#)

(金融商品関係)

前連結会計年度(自 平成21年4月1日 至 平成22年3月31日)

(追加情報)

当連結会計年度より、「金融商品に関する会計基準」(企業会計基準第10号 平成20年3月10日)及び「金融商品の時価等の開示に関する適用指針」(企業会計基準適用指針第19号 平成20年3月10日)を適用しております。

1 金融商品の状況に関する事項

(1) 金融商品に対する取組方針

当社グループは、資金運用面については短期的な預金等に限定し、資金調達については、銀行等金融機関からの借入によって行っております。また、通貨関連のデリバティブ取引については、主として外貨建取引をヘッジするためのものであり、投機目的のためのデリバティブ取引は行わない方針であります。

(2) 金融商品の内容及びそのリスク

営業債権である受取手形及び売掛金は、顧客の信用リスクに晒されており、有価証券及び投資有価証券は、主に株式であり市場価格の変動リスクに晒されております。

営業債務である支払手形及び買掛金は、1年以内の支払期日であり流動性リスクに晒されております。デリバティブ取引である為替予約取引は、為替相場の変動によるリスクに晒されております。

(3) 金融商品に係るリスク管理体制

受取手形及び売掛金に係る顧客の信用リスクは、与信管理規程に沿ってリスク低減を図っております。投資有価証券は主として株式であり、上場株式については四半期ごとに時価の把握を行い、定期的に取り締役に報告しております。

支払手形及び買掛金は、資金繰計画を作成し管理を行っております。

デリバティブ取引は、「外国為替予約管理要領」に従い、経理部で行っております。

2 金融商品の時価等に関する事項

平成22年3月31日における連結貸借対照表計上額、時価及びこれらの差額については、次のとおりであります。

(単位：千円)

|                             | 連結貸借対照表<br>計上額 | 時価         | 差額 |
|-----------------------------|----------------|------------|----|
| (1) 現金及び預金                  | 1,100,190      | 1,100,190  |    |
| (2) 受取手形及び売掛金               | 24,285,185     | 24,285,185 |    |
| (3) 有価証券及び投資有価証券<br>その他有価証券 | 573,675        | 573,675    |    |
| 資産計                         | 25,959,052     | 25,959,052 |    |
| 支払手形及び買掛金                   | 16,546,686     | 16,546,686 |    |
| 負債計                         | 16,546,686     | 16,546,686 |    |
| デリバティブ取引                    |                |            |    |

(注1)金融商品の時価の算定方法及び有価証券に関する事項

資 産

(1) 現金及び預金、並びに(2) 受取手形及び売掛金

これらは短期間で決済されるため、時価は帳簿価額にほぼ等しいことから、当該帳簿価額によっております。

(3) 有価証券及び投資有価証券

これらの時価について、株式は取引所の価格によっており、投資信託は取引所の価格または取引金融機関から提示された価格によっております。

負 債

支払手形及び買掛金

これらは短期間で決済されるため、時価は帳簿価額にほぼ等しいことから、当該帳簿価額によっております。

(注2)非上場株式(連結貸借対照表計上額110,000千円)は、市場価格がなく、かつ将来キャッシュ・フローを見積ることなどができず、時価を把握することが極めて困難と認められるため、「(3)有価証券及び投資有価証券 その他有価証券」には含めておりません。

(注3)金銭債権及び満期がある有価証券の連結決算日後の償還予定額

(単位：千円)

|           | 1年以内       | 1年超<br>5年以内 | 5年超<br>10年以内 | 10年超 |
|-----------|------------|-------------|--------------|------|
| 預金        | 1,099,948  |             |              |      |
| 受取手形及び売掛金 | 24,285,185 |             |              |      |
| 合計        | 25,385,133 |             |              |      |

当連結会計年度(自 平成22年4月1日 至 平成23年3月31日)

1 金融商品の状況に関する事項

(1) 金融商品に対する取組方針

当社グループは、資金運用面については短期的な預金等に限定し、資金調達については、銀行等金融機関からの借入によって行っております。

(2) 金融商品の内容及びそのリスク

営業債権である受取手形及び売掛金は、顧客の信用リスクに晒されており、有価証券及び投資有価証券は、主に株式であり市場価格の変動リスクに晒されております。

営業債務である支払手形及び買掛金並びに短期借入金は、資金調達に係る流動性リスク（支払期日に支払いを実行できなくなるリスク）に晒されております。

(3) 金融商品に係るリスク管理体制

受取手形及び売掛金に係る顧客の信用リスクは、与信管理規程に沿ってリスク低減を図っております。投資有価証券は主として株式であり、上場株式については四半期ごとに時価の把握を行い、定期的に取り締役に報告しております。

支払手形及び買掛金並びに短期借入金は、資金繰計画を作成し管理を行っております。

2 金融商品の時価等に関する事項

平成23年3月31日における連結貸借対照表計上額、時価及びこれらの差額については、次のとおりであります。

(単位：千円)

|                             | 連結貸借対照表<br>計上額 | 時価         | 差額 |
|-----------------------------|----------------|------------|----|
| (1) 現金及び預金                  | 810,090        | 810,090    |    |
| (2) 受取手形及び売掛金               | 25,454,211     | 25,454,211 |    |
| (3) 有価証券及び投資有価証券<br>その他有価証券 | 509,081        | 509,081    |    |
| 資産計                         | 26,773,383     | 26,773,383 |    |
| (1) 支払手形及び買掛金               | 13,475,093     | 13,475,093 |    |
| (2) 短期借入金                   | 8,490,951      | 8,490,951  |    |
| 負債計                         | 21,966,044     | 21,966,044 |    |

(注1)金融商品の時価の算定方法及び有価証券に関する事項

資 産

(1) 現金及び預金、並びに(2) 受取手形及び売掛金

これらは短期間で決済されるため、時価は帳簿価額にほぼ等しいことから、当該帳簿価額によっております。

(3) 有価証券及び投資有価証券

これらの時価について、株式は取引所の価格によっており、投資信託は取引所の価格または取引金融機関から提示された価格によっております。

負 債

(1) 支払手形及び買掛金、並びに(2) 短期借入金

これらは短期間で決済されるため、時価は帳簿価額にほぼ等しいことから、当該帳簿価額によっております。

(注2)非上場株式(連結貸借対照表計上額179,960千円)は、市場価格がなく、かつ将来キャッシュ・フローを見積ることなどができず、時価を把握することが極めて困難と認められるため、「(3)有価証券及び投資有価証券 その他有価証券」には含めておりません。

(注3)満期のある金銭債権及び有価証券の連結決算日後の償還予定額

(単位：千円)

|           | 1年以内       | 1年超<br>5年以内 | 5年超<br>10年以内 | 10年超 |
|-----------|------------|-------------|--------------|------|
| 預金        | 809,623    |             |              |      |
| 受取手形及び売掛金 | 25,454,211 |             |              |      |
| 合計        | 26,263,834 |             |              |      |

(有価証券関係)

前連結会計年度(平成22年3月31日)

1 その他有価証券

| 種類                                 |     | 連結貸借対照表計上額<br>(千円) | 取得原価<br>(千円) | 差額<br>(千円) |
|------------------------------------|-----|--------------------|--------------|------------|
| 連結貸借対照表<br>計上額が<br>取得原価を<br>超えるもの  | 株式  | 368,605            | 267,178      | 101,426    |
|                                    | 小計  | 368,605            | 267,178      | 101,426    |
| 連結貸借対照表<br>計上額が<br>取得原価を<br>超えないもの | 株式  | 61,206             | 68,490       | 7,284      |
|                                    | その他 | 143,864            | 154,024      | 10,160     |
|                                    | 小計  | 205,070            | 222,514      | 17,444     |
| 合計                                 |     | 573,675            | 489,693      | 83,982     |

(注) 1 表中の「取得原価」は減損処理後の帳簿価額であります。

2 非上場株式(連結貸借対照表計上額 110,000千円)については、市場価格がなく、時価を把握することが極めて困難と認められることから、上表の「その他有価証券」には含めておりません。

2 当連結会計年度中に売却したその他有価証券

| 区分 | 売却額(千円) | 売却益の合計額(千円) |
|----|---------|-------------|
| 株式 | 39,941  | 8,663       |
| 合計 | 39,941  | 8,663       |

当連結会計年度(平成23年3月31日)

1 その他有価証券

| 種類                                 |     | 連結貸借対照表計上額<br>(千円) | 取得原価<br>(千円) | 差額<br>(千円) |
|------------------------------------|-----|--------------------|--------------|------------|
| 連結貸借対照表<br>計上額が<br>取得原価を<br>超えるもの  | 株式  | 370,873            | 290,664      | 80,209     |
|                                    | 小計  | 370,873            | 290,664      | 80,209     |
| 連結貸借対照表<br>計上額が<br>取得原価を<br>超えないもの | 株式  | 1,016              | 1,253        | 236        |
|                                    | その他 | 137,191            | 154,051      | 16,860     |
|                                    | 小計  | 138,208            | 155,304      | 17,096     |
| 合計                                 |     | 509,081            | 445,968      | 63,112     |

(注) 1 表中の「取得原価」は減損処理後の帳簿価額であります。

2 非上場株式(連結貸借対照表計上額179,960千円)については、市場価格がなく、時価を把握することが極めて困難と認められることから、上表の「その他有価証券」には含めておりません。

2 当連結会計年度中に売却したその他有価証券

| 区分 | 売却額(千円) | 売却益の合計額(千円) |
|----|---------|-------------|
| 株式 | 84,655  | 18,341      |
| 合計 | 84,655  | 18,341      |

(デリバティブ取引関係)

前連結会計年度(自 平成21年4月1日 至 平成22年3月31日)

期末残高がないため、該当事項はありません。

当連結会計年度(自 平成22年4月1日 至 平成23年3月31日)

デリバティブ取引を利用していないため該当事項はありません。



(退職給付関係)

1 採用している退職給付制度の概要

(1) 当社及び国内連結子会社の退職給付制度

当社及び国内連結子会社は、確定給付型の制度として、厚生年金基金制度、確定給付企業年金制度、及び退職一時金制度を設けており、確定拠出型の制度として確定拠出年金制度を設けております。また、従業員の退職等の際して、退職給付会計に準拠した数理計算による退職給付債務の対象とされない割増退職金を支払う場合があります。なお、平成21年10月に適格退職年金制度から確定給付企業年金制度に全額移行しております。

(2) 制度別の補足説明

退職一時金制度

|            | 設定時期  | その他 |
|------------|-------|-----|
| ㈱イーストンワークス | 平成12年 |     |

厚生年金基金

|            | 設定時期  |     |
|------------|-------|-----|
| 当社         | 昭和46年 | (注) |
| ㈱イーストンワークス | 平成10年 | (注) |

(注) 1 総合設立型の基金であります。

2 要拠出額を退職給付費用として処理している複数事業主制度に関する事項

イ．制度全体の積立状況に関する事項

|                | (平成21年3月31日現在) | (平成22年3月31日現在) |
|----------------|----------------|----------------|
| 年金資産の額         | 235,665,018千円  | 267,165,347千円  |
| 年金財政計算上の給付債務の額 | 328,394,322千円  | 304,796,095千円  |
| 差引額            | 92,729,303千円   | 37,630,747千円   |

ロ．制度全体に占める当社グループの掛金拠出割合

|  | (平成21年3月31日) | (平成22年3月31日) |
|--|--------------|--------------|
|  | 0.8%         | 1.1%         |

ハ．補足説明

上記イの差引額の主な要因は、資産評価調整加算額35,808,990千円(平成21年3月31日)及び未償却過去勤務債務残高20,109,716千円(平成21年3月31日)、資産評価調整額37,528,820千円及び未償却過去勤務債務残高17,094,423千円(平成22年3月31日)であります。

なお、上記ロの割合は当社グループの実際の負担割合とは一致いたしません。

また、上記イ、ロ、ハの事項は前連結会計年度及び当連結会計年度よりそれぞれ1年前の状況を記載しております。

確定給付企業年金

|    | 設定時期  |                         |
|----|-------|-------------------------|
| 当社 | 平成21年 | 平成21年10月に適格退職年金制度より全額移行 |

確定拠出年金

|    | 設定時期  |                       |
|----|-------|-----------------------|
| 当社 | 平成15年 | 平成15年10月に適格退職年金より一部移行 |

## 2 退職給付債務及びその内訳

|                           | 前連結会計年度<br>(平成22年3月31日)<br>(千円) | 当連結会計年度<br>(平成23年3月31日)<br>(千円) |
|---------------------------|---------------------------------|---------------------------------|
| (1) 退職給付債務                | 834,728                         | 899,825                         |
| (2) 年金資産                  | 623,814                         | 683,863                         |
| (3) 未積立退職給付債務(1) + (2)    | 210,913                         | 215,961                         |
| (4) 未認識数理計算上の差異           | 42,789                          | 13,745                          |
| (5) 連結貸借対照表計上額純額(3) + (4) | 253,703                         | 202,216                         |
| (6) 退職給付引当金               | 253,703                         | 202,216                         |

(注) 国内連結子会社は、退職給付債務の算定にあたり、簡便法を採用しております。

## 3 退職給付費用の内訳

|                             | 前連結会計年度<br>(自平成21年4月1日<br>至平成22年3月31日)<br>(千円) | 当連結会計年度<br>(自平成22年4月1日<br>至平成23年3月31日)<br>(千円) |
|-----------------------------|--|--|
| 退職給付費用                      | 297,857  | 198,244  |
| (1) 勤務費用                    | 78,242   | 53,397   |
| (2) 利息費用                    | 21,483   | 16,283   |
| (3) 期待運用収益(減算)              | 7,490  | 3,119  |
| (4) 過去勤務債務の費用処理額            | 15,456   | -  |
| (5) 数理計算上の差異の費用処理額          | 59,263   | 42,789   |
| (6) 臨時に支払った割増退職金            | 2,776  | 7,425  |
| (7) 厚生年金基金への要拠出額(従業員拠出額を除く) | 117,113  | 122,505  |
| (8) その他                     | 41,924   | 44,540   |

- (注) 1 当社及び国内連結子会社の厚生年金基金制度は総合設立型の基金であり、自社の拠出に対応する年金資産の額を合理的に計算することができないため、当該年金基金への要拠出額(従業員拠出額を除く)を退職給付費用として処理しております。  
当該年金基金の掛金拠出割合により計算した年金資産の額は、平成22年3月末日において2,949,811千円、平成23年3月末日において3,073,039千円であります。
- 2 簡便法を採用している国内連結子会社の退職給付費用は、「(1)勤務費用」に計上しております。
- 3 「(8)その他」は、確定拠出年金に係る要拠出額であります。
- 4 当社は、平成21年4月に退職金規程及び退職年金規定の改訂を行い、又平成21年10月に被合併会社(旧株ルネサスデバイス販売)の企業年金制度を当社の確定給付企業年金制度に移行しました。  
それらに伴い過去勤務債務が発生しており、前連結会計年度に全額費用処理しております。

## 4 退職給付債務等の計算の基礎に関する事項

|                    | 前連結会計年度<br>(平成22年3月31日) | 当連結会計年度<br>(平成23年3月31日) |
|--------------------|-------------------------|-------------------------|
| (1) 退職給付見込額の期間配分方法 | 期間定額基準                  | 同左                      |
| (2) 割引率            | 2.0%                    | 2.0%                    |
| (3) 期待運用収益率        | 0.5%                    | 0.5%                    |
| (4) 過去勤務債務の額の処理年数  | 発生年度全額費用処理              | 同左                      |
| (5) 数理計算上の差異の処理年数  | 1年                      | 1年                      |

(注) 数理計算上の差異は発生年度の翌連結会計年度に費用処理することとしております。

(税効果会計関係)

| 前連結会計年度<br>(平成22年3月31日)   | 当連結会計年度<br>(平成23年3月31日) |         |                    |         |                      |           |         |          |           |          |           |          |        |          |           |           |       |           |                   |          |  |             |        |                    |          |                      |              |          |          |          |           |             |  |             |         |           |         |      |           |                   |          |           |          |           |         |        |          |         |          |       |           |     |          |          |             |        |           |          |             |              |          |          |          |           |             |
|---|-------------------------|---------|--------------------|---------|----------------------|-----------|---------|----------|-----------|----------|-----------|----------|--------|----------|-----------|-----------|-------|-----------|-------------------|----------|--|-------------|--------|--------------------|----------|----------------------|--------------|----------|----------|----------|-----------|-------------|--|-------------|---------|-----------|---------|------|-----------|-------------------|----------|-----------|----------|-----------|---------|--------|----------|---------|----------|-------|-----------|-----|----------|----------|-------------|--------|-----------|----------|-------------|--------------|----------|----------|----------|-----------|-------------|
| <p>1 繰延税金資産及び繰延税金負債の発生の主な原因別の内訳</p> <p>繰延税金資産</p> <table style="width: 100%; border-collapse: collapse;"> <tr><td>未払事業税</td><td style="text-align: right;">6,924千円</td></tr> <tr><td>未払事業所税</td><td style="text-align: right;">3,700千円</td></tr> <tr><td>未払賞与</td><td style="text-align: right;">130,225千円</td></tr> <tr><td>貸倒引当金</td><td style="text-align: right;">13,945千円</td></tr> <tr><td>役員退職慰労引当金</td><td style="text-align: right;">39,537千円</td></tr> <tr><td>投資有価証券評価損</td><td style="text-align: right;">47,611千円</td></tr> <tr><td>会員権評価損</td><td style="text-align: right;">54,957千円</td></tr> <tr><td>退職給付引当金</td><td style="text-align: right;">103,266千円</td></tr> <tr><td>繰越欠損金</td><td style="text-align: right;">969,456千円</td></tr> <tr><td>その他</td><td style="text-align: right;">26,484千円</td></tr> <tr><td>繰延税金資産小計</td><td style="text-align: right;">1,396,110千円</td></tr> <tr><td>評価性引当金</td><td style="text-align: right;">87,695千円</td></tr> <tr><td>繰延税金資産合計</td><td style="text-align: right;">1,308,415千円</td></tr> </table> <p>繰延税金負債</p> <table style="width: 100%; border-collapse: collapse;"> <tr><td>その他有価証券評価差額金</td><td style="text-align: right;">29,369千円</td></tr> <tr><td>繰延税金負債合計</td><td style="text-align: right;">29,369千円</td></tr> <tr><td>繰延税金資産の純額</td><td style="text-align: right;">1,279,045千円</td></tr> </table> | 未払事業税                   | 6,924千円 | 未払事業所税             | 3,700千円 | 未払賞与                 | 130,225千円 | 貸倒引当金   | 13,945千円 | 役員退職慰労引当金 | 39,537千円 | 投資有価証券評価損 | 47,611千円 | 会員権評価損 | 54,957千円 | 退職給付引当金   | 103,266千円 | 繰越欠損金 | 969,456千円 | その他               | 26,484千円 | 繰延税金資産小計   | 1,396,110千円 | 評価性引当金 | 87,695千円           | 繰延税金資産合計 | 1,308,415千円          | その他有価証券評価差額金 | 29,369千円 | 繰延税金負債合計 | 29,369千円 | 繰延税金資産の純額 | 1,279,045千円 | <p>1 繰延税金資産及び繰延税金負債の発生の主な原因別の内訳</p> <p>繰延税金資産</p> <table style="width: 100%; border-collapse: collapse;"> <tr><td>未払事業税</td><td style="text-align: right;">8,861千円</td></tr> <tr><td>未払事業所税</td><td style="text-align: right;">3,742千円</td></tr> <tr><td>未払賞与</td><td style="text-align: right;">147,073千円</td></tr> <tr><td>貸倒引当金</td><td style="text-align: right;">10,986千円</td></tr> <tr><td>役員退職慰労引当金</td><td style="text-align: right;">37,603千円</td></tr> <tr><td>投資有価証券評価損</td><td style="text-align: right;">3,279千円</td></tr> <tr><td>会員権評価損</td><td style="text-align: right;">52,719千円</td></tr> <tr><td>退職給付引当金</td><td style="text-align: right;">82,316千円</td></tr> <tr><td>繰越欠損金</td><td style="text-align: right;">920,461千円</td></tr> <tr><td>その他</td><td style="text-align: right;">30,673千円</td></tr> <tr><td>繰延税金資産小計</td><td style="text-align: right;">1,297,717千円</td></tr> <tr><td>評価性引当金</td><td style="text-align: right;">100,352千円</td></tr> <tr><td>繰延税金資産合計</td><td style="text-align: right;">1,197,364千円</td></tr> </table> <p>繰延税金負債</p> <table style="width: 100%; border-collapse: collapse;"> <tr><td>その他有価証券評価差額金</td><td style="text-align: right;">28,353千円</td></tr> <tr><td>繰延税金負債合計</td><td style="text-align: right;">28,353千円</td></tr> <tr><td>繰延税金資産の純額</td><td style="text-align: right;">1,169,011千円</td></tr> </table> | 未払事業税       | 8,861千円 | 未払事業所税    | 3,742千円 | 未払賞与 | 147,073千円 | 貸倒引当金             | 10,986千円 | 役員退職慰労引当金 | 37,603千円 | 投資有価証券評価損 | 3,279千円 | 会員権評価損 | 52,719千円 | 退職給付引当金 | 82,316千円 | 繰越欠損金 | 920,461千円 | その他 | 30,673千円 | 繰延税金資産小計 | 1,297,717千円 | 評価性引当金 | 100,352千円 | 繰延税金資産合計 | 1,197,364千円 | その他有価証券評価差額金 | 28,353千円 | 繰延税金負債合計 | 28,353千円 | 繰延税金資産の純額 | 1,169,011千円 |
| 未払事業税   | 6,924千円                 |         |                    |         |                      |           |         |          |           |          |           |          |        |          |           |           |       |           |                   |          |  |             |        |                    |          |                      |              |          |          |          |           |             |  |             |         |           |         |      |           |                   |          |           |          |           |         |        |          |         |          |       |           |     |          |          |             |        |           |          |             |              |          |          |          |           |             |
| 未払事業所税  | 3,700千円                 |         |                    |         |                      |           |         |          |           |          |           |          |        |          |           |           |       |           |                   |          |  |             |        |                    |          |                      |              |          |          |          |           |             |  |             |         |           |         |      |           |                   |          |           |          |           |         |        |          |         |          |       |           |     |          |          |             |        |           |          |             |              |          |          |          |           |             |
| 未払賞与  | 130,225千円               |         |                    |         |                      |           |         |          |           |          |           |          |        |          |           |           |       |           |                   |          |  |             |        |                    |          |                      |              |          |          |          |           |             |  |             |         |           |         |      |           |                   |          |           |          |           |         |        |          |         |          |       |           |     |          |          |             |        |           |          |             |              |          |          |          |           |             |
| 貸倒引当金   | 13,945千円                |         |                    |         |                      |           |         |          |           |          |           |          |        |          |           |           |       |           |                   |          |  |             |        |                    |          |                      |              |          |          |          |           |             |  |             |         |           |         |      |           |                   |          |           |          |           |         |        |          |         |          |       |           |     |          |          |             |        |           |          |             |              |          |          |          |           |             |
| 役員退職慰労引当金   | 39,537千円                |         |                    |         |                      |           |         |          |           |          |           |          |        |          |           |           |       |           |                   |          |  |             |        |                    |          |                      |              |          |          |          |           |             |  |             |         |           |         |      |           |                   |          |           |          |           |         |        |          |         |          |       |           |     |          |          |             |        |           |          |             |              |          |          |          |           |             |
| 投資有価証券評価損   | 47,611千円                |         |                    |         |                      |           |         |          |           |          |           |          |        |          |           |           |       |           |                   |          |  |             |        |                    |          |                      |              |          |          |          |           |             |  |             |         |           |         |      |           |                   |          |           |          |           |         |        |          |         |          |       |           |     |          |          |             |        |           |          |             |              |          |          |          |           |             |
| 会員権評価損  | 54,957千円                |         |                    |         |                      |           |         |          |           |          |           |          |        |          |           |           |       |           |                   |          |  |             |        |                    |          |                      |              |          |          |          |           |             |  |             |         |           |         |      |           |                   |          |           |          |           |         |        |          |         |          |       |           |     |          |          |             |        |           |          |             |              |          |          |          |           |             |
| 退職給付引当金   | 103,266千円               |         |                    |         |                      |           |         |          |           |          |           |          |        |          |           |           |       |           |                   |          |  |             |        |                    |          |                      |              |          |          |          |           |             |  |             |         |           |         |      |           |                   |          |           |          |           |         |        |          |         |          |       |           |     |          |          |             |        |           |          |             |              |          |          |          |           |             |
| 繰越欠損金   | 969,456千円               |         |                    |         |                      |           |         |          |           |          |           |          |        |          |           |           |       |           |                   |          |  |             |        |                    |          |                      |              |          |          |          |           |             |  |             |         |           |         |      |           |                   |          |           |          |           |         |        |          |         |          |       |           |     |          |          |             |        |           |          |             |              |          |          |          |           |             |
| その他   | 26,484千円                |         |                    |         |                      |           |         |          |           |          |           |          |        |          |           |           |       |           |                   |          |  |             |        |                    |          |                      |              |          |          |          |           |             |  |             |         |           |         |      |           |                   |          |           |          |           |         |        |          |         |          |       |           |     |          |          |             |        |           |          |             |              |          |          |          |           |             |
| 繰延税金資産小計  | 1,396,110千円             |         |                    |         |                      |           |         |          |           |          |           |          |        |          |           |           |       |           |                   |          |  |             |        |                    |          |                      |              |          |          |          |           |             |  |             |         |           |         |      |           |                   |          |           |          |           |         |        |          |         |          |       |           |     |          |          |             |        |           |          |             |              |          |          |          |           |             |
| 評価性引当金  | 87,695千円                |         |                    |         |                      |           |         |          |           |          |           |          |        |          |           |           |       |           |                   |          |  |             |        |                    |          |                      |              |          |          |          |           |             |  |             |         |           |         |      |           |                   |          |           |          |           |         |        |          |         |          |       |           |     |          |          |             |        |           |          |             |              |          |          |          |           |             |
| 繰延税金資産合計  | 1,308,415千円             |         |                    |         |                      |           |         |          |           |          |           |          |        |          |           |           |       |           |                   |          |  |             |        |                    |          |                      |              |          |          |          |           |             |  |             |         |           |         |      |           |                   |          |           |          |           |         |        |          |         |          |       |           |     |          |          |             |        |           |          |             |              |          |          |          |           |             |
| その他有価証券評価差額金  | 29,369千円                |         |                    |         |                      |           |         |          |           |          |           |          |        |          |           |           |       |           |                   |          |  |             |        |                    |          |                      |              |          |          |          |           |             |  |             |         |           |         |      |           |                   |          |           |          |           |         |        |          |         |          |       |           |     |          |          |             |        |           |          |             |              |          |          |          |           |             |
| 繰延税金負債合計  | 29,369千円                |         |                    |         |                      |           |         |          |           |          |           |          |        |          |           |           |       |           |                   |          |  |             |        |                    |          |                      |              |          |          |          |           |             |  |             |         |           |         |      |           |                   |          |           |          |           |         |        |          |         |          |       |           |     |          |          |             |        |           |          |             |              |          |          |          |           |             |
| 繰延税金資産の純額   | 1,279,045千円             |         |                    |         |                      |           |         |          |           |          |           |          |        |          |           |           |       |           |                   |          |  |             |        |                    |          |                      |              |          |          |          |           |             |  |             |         |           |         |      |           |                   |          |           |          |           |         |        |          |         |          |       |           |     |          |          |             |        |           |          |             |              |          |          |          |           |             |
| 未払事業税   | 8,861千円                 |         |                    |         |                      |           |         |          |           |          |           |          |        |          |           |           |       |           |                   |          |  |             |        |                    |          |                      |              |          |          |          |           |             |  |             |         |           |         |      |           |                   |          |           |          |           |         |        |          |         |          |       |           |     |          |          |             |        |           |          |             |              |          |          |          |           |             |
| 未払事業所税  | 3,742千円                 |         |                    |         |                      |           |         |          |           |          |           |          |        |          |           |           |       |           |                   |          |  |             |        |                    |          |                      |              |          |          |          |           |             |  |             |         |           |         |      |           |                   |          |           |          |           |         |        |          |         |          |       |           |     |          |          |             |        |           |          |             |              |          |          |          |           |             |
| 未払賞与  | 147,073千円               |         |                    |         |                      |           |         |          |           |          |           |          |        |          |           |           |       |           |                   |          |  |             |        |                    |          |                      |              |          |          |          |           |             |  |             |         |           |         |      |           |                   |          |           |          |           |         |        |          |         |          |       |           |     |          |          |             |        |           |          |             |              |          |          |          |           |             |
| 貸倒引当金   | 10,986千円                |         |                    |         |                      |           |         |          |           |          |           |          |        |          |           |           |       |           |                   |          |  |             |        |                    |          |                      |              |          |          |          |           |             |  |             |         |           |         |      |           |                   |          |           |          |           |         |        |          |         |          |       |           |     |          |          |             |        |           |          |             |              |          |          |          |           |             |
| 役員退職慰労引当金   | 37,603千円                |         |                    |         |                      |           |         |          |           |          |           |          |        |          |           |           |       |           |                   |          |  |             |        |                    |          |                      |              |          |          |          |           |             |  |             |         |           |         |      |           |                   |          |           |          |           |         |        |          |         |          |       |           |     |          |          |             |        |           |          |             |              |          |          |          |           |             |
| 投資有価証券評価損   | 3,279千円                 |         |                    |         |                      |           |         |          |           |          |           |          |        |          |           |           |       |           |                   |          |  |             |        |                    |          |                      |              |          |          |          |           |             |  |             |         |           |         |      |           |                   |          |           |          |           |         |        |          |         |          |       |           |     |          |          |             |        |           |          |             |              |          |          |          |           |             |
| 会員権評価損  | 52,719千円                |         |                    |         |                      |           |         |          |           |          |           |          |        |          |           |           |       |           |                   |          |  |             |        |                    |          |                      |              |          |          |          |           |             |  |             |         |           |         |      |           |                   |          |           |          |           |         |        |          |         |          |       |           |     |          |          |             |        |           |          |             |              |          |          |          |           |             |
| 退職給付引当金   | 82,316千円                |         |                    |         |                      |           |         |          |           |          |           |          |        |          |           |           |       |           |                   |          |  |             |        |                    |          |                      |              |          |          |          |           |             |  |             |         |           |         |      |           |                   |          |           |          |           |         |        |          |         |          |       |           |     |          |          |             |        |           |          |             |              |          |          |          |           |             |
| 繰越欠損金   | 920,461千円               |         |                    |         |                      |           |         |          |           |          |           |          |        |          |           |           |       |           |                   |          |  |             |        |                    |          |                      |              |          |          |          |           |             |  |             |         |           |         |      |           |                   |          |           |          |           |         |        |          |         |          |       |           |     |          |          |             |        |           |          |             |              |          |          |          |           |             |
| その他   | 30,673千円                |         |                    |         |                      |           |         |          |           |          |           |          |        |          |           |           |       |           |                   |          |  |             |        |                    |          |                      |              |          |          |          |           |             |  |             |         |           |         |      |           |                   |          |           |          |           |         |        |          |         |          |       |           |     |          |          |             |        |           |          |             |              |          |          |          |           |             |
| 繰延税金資産小計  | 1,297,717千円             |         |                    |         |                      |           |         |          |           |          |           |          |        |          |           |           |       |           |                   |          |  |             |        |                    |          |                      |              |          |          |          |           |             |  |             |         |           |         |      |           |                   |          |           |          |           |         |        |          |         |          |       |           |     |          |          |             |        |           |          |             |              |          |          |          |           |             |
| 評価性引当金  | 100,352千円               |         |                    |         |                      |           |         |          |           |          |           |          |        |          |           |           |       |           |                   |          |  |             |        |                    |          |                      |              |          |          |          |           |             |  |             |         |           |         |      |           |                   |          |           |          |           |         |        |          |         |          |       |           |     |          |          |             |        |           |          |             |              |          |          |          |           |             |
| 繰延税金資産合計  | 1,197,364千円             |         |                    |         |                      |           |         |          |           |          |           |          |        |          |           |           |       |           |                   |          |  |             |        |                    |          |                      |              |          |          |          |           |             |  |             |         |           |         |      |           |                   |          |           |          |           |         |        |          |         |          |       |           |     |          |          |             |        |           |          |             |              |          |          |          |           |             |
| その他有価証券評価差額金  | 28,353千円                |         |                    |         |                      |           |         |          |           |          |           |          |        |          |           |           |       |           |                   |          |  |             |        |                    |          |                      |              |          |          |          |           |             |  |             |         |           |         |      |           |                   |          |           |          |           |         |        |          |         |          |       |           |     |          |          |             |        |           |          |             |              |          |          |          |           |             |
| 繰延税金負債合計  | 28,353千円                |         |                    |         |                      |           |         |          |           |          |           |          |        |          |           |           |       |           |                   |          |  |             |        |                    |          |                      |              |          |          |          |           |             |  |             |         |           |         |      |           |                   |          |           |          |           |         |        |          |         |          |       |           |     |          |          |             |        |           |          |             |              |          |          |          |           |             |
| 繰延税金資産の純額   | 1,169,011千円             |         |                    |         |                      |           |         |          |           |          |           |          |        |          |           |           |       |           |                   |          |  |             |        |                    |          |                      |              |          |          |          |           |             |  |             |         |           |         |      |           |                   |          |           |          |           |         |        |          |         |          |       |           |     |          |          |             |        |           |          |             |              |          |          |          |           |             |
| <p>2 法定実効税率と税効果会計適用後の法人税等の負担率との間に重要な差異があるときの、当該差異の原因となった主要な項目別の内訳</p> <table style="width: 100%; border-collapse: collapse;"> <tr><td>法定実効税率(調整)</td><td style="text-align: right;">40.7%</td></tr> <tr><td>交際費等永久に損金に算入されない項目</td><td style="text-align: right;">114.3%</td></tr> <tr><td>受取配当金等永久に益金に算入されない項目</td><td style="text-align: right;">4.9%</td></tr> <tr><td>住民税均等割等</td><td style="text-align: right;">82.3%</td></tr> <tr><td>負ののれん償却額</td><td style="text-align: right;">1,386.7%</td></tr> <tr><td>合併に伴う影響額</td><td style="text-align: right;">194.7%</td></tr> <tr><td>評価性引当金</td><td style="text-align: right;">258.5%</td></tr> <tr><td>海外子会社の税率差</td><td style="text-align: right;">49.1%</td></tr> <tr><td>その他</td><td style="text-align: right;">0.1%</td></tr> <tr><td>税効果会計適用後の法人税等の負担率</td><td style="text-align: right;">1,139.7%</td></tr> </table>   | 法定実効税率(調整)              | 40.7%   | 交際費等永久に損金に算入されない項目 | 114.3%  | 受取配当金等永久に益金に算入されない項目 | 4.9%      | 住民税均等割等 | 82.3%    | 負ののれん償却額  | 1,386.7% | 合併に伴う影響額  | 194.7%   | 評価性引当金 | 258.5%   | 海外子会社の税率差 | 49.1%     | その他   | 0.1%      | 税効果会計適用後の法人税等の負担率 | 1,139.7% | <p>2 法定実効税率と税効果会計適用後の法人税等の負担率との間に重要な差異があるときの、当該差異の原因となった主要な項目別の内訳</p> <table style="width: 100%; border-collapse: collapse;"> <tr><td>法定実効税率(調整)</td><td style="text-align: right;">40.7%</td></tr> <tr><td>交際費等永久に損金に算入されない項目</td><td style="text-align: right;">2.1%</td></tr> <tr><td>受取配当金等永久に益金に算入されない項目</td><td style="text-align: right;">0.2%</td></tr> <tr><td>住民税均等割等</td><td style="text-align: right;">1.7%</td></tr> <tr><td>負ののれん償却額</td><td style="text-align: right;">26.1%</td></tr> <tr><td>評価性引当金</td><td style="text-align: right;">1.2%</td></tr> <tr><td>連結子会社の当期損失額</td><td style="text-align: right;">4.8%</td></tr> <tr><td>海外子会社の税率差</td><td style="text-align: right;">5.7%</td></tr> <tr><td>その他</td><td style="text-align: right;">1.5%</td></tr> <tr><td>税効果会計適用後の法人税等の負担率</td><td style="text-align: right;">17.0%</td></tr> </table> | 法定実効税率(調整)  | 40.7%  | 交際費等永久に損金に算入されない項目 | 2.1%     | 受取配当金等永久に益金に算入されない項目 | 0.2%         | 住民税均等割等  | 1.7%     | 負ののれん償却額 | 26.1%     | 評価性引当金      | 1.2%   | 連結子会社の当期損失額 | 4.8%    | 海外子会社の税率差 | 5.7%    | その他  | 1.5%      | 税効果会計適用後の法人税等の負担率 | 17.0%    |           |          |           |         |        |          |         |          |       |           |     |          |          |             |        |           |          |             |              |          |          |          |           |             |
| 法定実効税率(調整)  | 40.7%                   |         |                    |         |                      |           |         |          |           |          |           |          |        |          |           |           |       |           |                   |          |  |             |        |                    |          |                      |              |          |          |          |           |             |  |             |         |           |         |      |           |                   |          |           |          |           |         |        |          |         |          |       |           |     |          |          |             |        |           |          |             |              |          |          |          |           |             |
| 交際費等永久に損金に算入されない項目  | 114.3%                  |         |                    |         |                      |           |         |          |           |          |           |          |        |          |           |           |       |           |                   |          |  |             |        |                    |          |                      |              |          |          |          |           |             |  |             |         |           |         |      |           |                   |          |           |          |           |         |        |          |         |          |       |           |     |          |          |             |        |           |          |             |              |          |          |          |           |             |
| 受取配当金等永久に益金に算入されない項目  | 4.9%                    |         |                    |         |                      |           |         |          |           |          |           |          |        |          |           |           |       |           |                   |          |  |             |        |                    |          |                      |              |          |          |          |           |             |  |             |         |           |         |      |           |                   |          |           |          |           |         |        |          |         |          |       |           |     |          |          |             |        |           |          |             |              |          |          |          |           |             |
| 住民税均等割等   | 82.3%                   |         |                    |         |                      |           |         |          |           |          |           |          |        |          |           |           |       |           |                   |          |  |             |        |                    |          |                      |              |          |          |          |           |             |  |             |         |           |         |      |           |                   |          |           |          |           |         |        |          |         |          |       |           |     |          |          |             |        |           |          |             |              |          |          |          |           |             |
| 負ののれん償却額  | 1,386.7%                |         |                    |         |                      |           |         |          |           |          |           |          |        |          |           |           |       |           |                   |          |  |             |        |                    |          |                      |              |          |          |          |           |             |  |             |         |           |         |      |           |                   |          |           |          |           |         |        |          |         |          |       |           |     |          |          |             |        |           |          |             |              |          |          |          |           |             |
| 合併に伴う影響額  | 194.7%                  |         |                    |         |                      |           |         |          |           |          |           |          |        |          |           |           |       |           |                   |          |  |             |        |                    |          |                      |              |          |          |          |           |             |  |             |         |           |         |      |           |                   |          |           |          |           |         |        |          |         |          |       |           |     |          |          |             |        |           |          |             |              |          |          |          |           |             |
| 評価性引当金  | 258.5%                  |         |                    |         |                      |           |         |          |           |          |           |          |        |          |           |           |       |           |                   |          |  |             |        |                    |          |                      |              |          |          |          |           |             |  |             |         |           |         |      |           |                   |          |           |          |           |         |        |          |         |          |       |           |     |          |          |             |        |           |          |             |              |          |          |          |           |             |
| 海外子会社の税率差   | 49.1%                   |         |                    |         |                      |           |         |          |           |          |           |          |        |          |           |           |       |           |                   |          |  |             |        |                    |          |                      |              |          |          |          |           |             |  |             |         |           |         |      |           |                   |          |           |          |           |         |        |          |         |          |       |           |     |          |          |             |        |           |          |             |              |          |          |          |           |             |
| その他   | 0.1%                    |         |                    |         |                      |           |         |          |           |          |           |          |        |          |           |           |       |           |                   |          |  |             |        |                    |          |                      |              |          |          |          |           |             |  |             |         |           |         |      |           |                   |          |           |          |           |         |        |          |         |          |       |           |     |          |          |             |        |           |          |             |              |          |          |          |           |             |
| 税効果会計適用後の法人税等の負担率   | 1,139.7%                |         |                    |         |                      |           |         |          |           |          |           |          |        |          |           |           |       |           |                   |          |  |             |        |                    |          |                      |              |          |          |          |           |             |  |             |         |           |         |      |           |                   |          |           |          |           |         |        |          |         |          |       |           |     |          |          |             |        |           |          |             |              |          |          |          |           |             |
| 法定実効税率(調整)  | 40.7%                   |         |                    |         |                      |           |         |          |           |          |           |          |        |          |           |           |       |           |                   |          |  |             |        |                    |          |                      |              |          |          |          |           |             |  |             |         |           |         |      |           |                   |          |           |          |           |         |        |          |         |          |       |           |     |          |          |             |        |           |          |             |              |          |          |          |           |             |
| 交際費等永久に損金に算入されない項目  | 2.1%                    |         |                    |         |                      |           |         |          |           |          |           |          |        |          |           |           |       |           |                   |          |  |             |        |                    |          |                      |              |          |          |          |           |             |  |             |         |           |         |      |           |                   |          |           |          |           |         |        |          |         |          |       |           |     |          |          |             |        |           |          |             |              |          |          |          |           |             |
| 受取配当金等永久に益金に算入されない項目  | 0.2%                    |         |                    |         |                      |           |         |          |           |          |           |          |        |          |           |           |       |           |                   |          |  |             |        |                    |          |                      |              |          |          |          |           |             |  |             |         |           |         |      |           |                   |          |           |          |           |         |        |          |         |          |       |           |     |          |          |             |        |           |          |             |              |          |          |          |           |             |
| 住民税均等割等   | 1.7%                    |         |                    |         |                      |           |         |          |           |          |           |          |        |          |           |           |       |           |                   |          |  |             |        |                    |          |                      |              |          |          |          |           |             |  |             |         |           |         |      |           |                   |          |           |          |           |         |        |          |         |          |       |           |     |          |          |             |        |           |          |             |              |          |          |          |           |             |
| 負ののれん償却額  | 26.1%                   |         |                    |         |                      |           |         |          |           |          |           |          |        |          |           |           |       |           |                   |          |  |             |        |                    |          |                      |              |          |          |          |           |             |  |             |         |           |         |      |           |                   |          |           |          |           |         |        |          |         |          |       |           |     |          |          |             |        |           |          |             |              |          |          |          |           |             |
| 評価性引当金  | 1.2%                    |         |                    |         |                      |           |         |          |           |          |           |          |        |          |           |           |       |           |                   |          |  |             |        |                    |          |                      |              |          |          |          |           |             |  |             |         |           |         |      |           |                   |          |           |          |           |         |        |          |         |          |       |           |     |          |          |             |        |           |          |             |              |          |          |          |           |             |
| 連結子会社の当期損失額   | 4.8%                    |         |                    |         |                      |           |         |          |           |          |           |          |        |          |           |           |       |           |                   |          |  |             |        |                    |          |                      |              |          |          |          |           |             |  |             |         |           |         |      |           |                   |          |           |          |           |         |        |          |         |          |       |           |     |          |          |             |        |           |          |             |              |          |          |          |           |             |
| 海外子会社の税率差   | 5.7%                    |         |                    |         |                      |           |         |          |           |          |           |          |        |          |           |           |       |           |                   |          |  |             |        |                    |          |                      |              |          |          |          |           |             |  |             |         |           |         |      |           |                   |          |           |          |           |         |        |          |         |          |       |           |     |          |          |             |        |           |          |             |              |          |          |          |           |             |
| その他   | 1.5%                    |         |                    |         |                      |           |         |          |           |          |           |          |        |          |           |           |       |           |                   |          |  |             |        |                    |          |                      |              |          |          |          |           |             |  |             |         |           |         |      |           |                   |          |           |          |           |         |        |          |         |          |       |           |     |          |          |             |        |           |          |             |              |          |          |          |           |             |
| 税効果会計適用後の法人税等の負担率   | 17.0%                   |         |                    |         |                      |           |         |          |           |          |           |          |        |          |           |           |       |           |                   |          |  |             |        |                    |          |                      |              |          |          |          |           |             |  |             |         |           |         |      |           |                   |          |           |          |           |         |        |          |         |          |       |           |     |          |          |             |        |           |          |             |              |          |          |          |           |             |

(企業結合等関係)

前連結会計年度(自 平成21年4月1日 至 平成22年3月31日)

パーチェス法適用

1 被取得企業の名称及び事業の内容、企業結合を行った主な理由、企業結合日、企業結合の法的形式及び結合後企業の名称及び取得した議決権比率

(1) 被取得企業の名称

被取得企業 (株)ルネサスデバイス販売

事業の内容 半導体・電子部品商社

(2) 企業結合を行った主な理由

近年、当社及びルネサスデバイス販売の属するエレクトロニクス業界におきましては、半導体メーカーの業界再編が進む中、米欧の金融機関の破綻などから国際金融資本市場が悪化し、消費者の購買意欲に陰りがでてきており、我々を取巻く業界も益々競争が激化していくものと想定されます。

このような状況の中で、当社は集積回路・半導体素子・表示デバイス及びその他の電子部品・機器等の販売、ソフトウェアの開発及び電子機器の開発・設計を行っておりますが、産業機器分野の需要の低迷やデジタル家電向け表示デバイスの価格下落、また、今後自動車分野の需要の減速等も予想され、厳しい環境になるものと思われま。当社は自動車分野顧客への深耕、産業分野のシェア拡大、デジタルコンシューマー向け新規顧客の開拓、海外ビジネスの強化、新規商材の拡充、技術開発力強化によるサポート力向上を事業戦略として掲げ、長年培った営業力及び技術開発力、また、既存取引先とのリレーションを活かし、さらなる事業展開を推進して参ります。特に、新規顧客・顧客新分野の開拓、新たな事業の立ち上げ、取扱い商品の多角化が実現すれば、より一層の経営基盤の強化につながるものと考えております。

(3) 企業結合日

平成21年4月1日

(4) 企業結合の法的形式

合併方式

(株)イーストンエレクトロニクスを存続会社とする吸収合併方式で、(株)ルネサスデバイス販売は解散いたしました。

(5) 結合後企業の名称

(株)ルネサスイーストン

(6) 取得した議決権比率

100%

2 連結財務諸表に含まれている被取得企業の業績の期間

平成21年4月1日から平成22年3月31日まで

3 被取得企業の取得原価及びその内訳

取得の対価

(株)ルネサスイーストンの株式 1,445,400千円

(旧株)イーストンエレクトロニクス)

取得に直接要した支出

アドバイザー費用等 99,000千円

---

取得原価 1,544,400千円

4 株式の種類別の合併比率及びその算定方法並びに交付株式数及びその評価額

(1) 株式の種類及び合併比率

普通株式

(株)ルネサスイーストン  
(旧株)イーストンエレクトロニクス) 1 : (株)ルネサスデバイス販売 7.3

(2) 合併比率の算定方法

市場株価平均法、類似会社比較法及びディスカунティッド・キャッシュ・フローを総合的に勘案し合併比率を算定いたしました。

(3) 交付株式数及びその評価額

6,570,000株 1,445,400千円

5 発生した負ののれんの金額、発生原因、償却の方法及び償却期間

(1) 負ののれん金額 2,115,090千円

(2) 発生原因

合併時の旧株ルネサスデバイス販売の資産・負債の純額が取得原価を上回ったため、その差額を負ののれんとして認識いたしました。

(3) 償却の方法及び償却期間

3年間で均等償却

6 企業結合日に受け入れた資産及び引き受けた負債の額並びにその主な内訳

(1) 資産の額

流動資産 11,229,127千円

固定資産 891,773千円

---

資産計 12,120,901千円

(2) 負債の額

流動負債 8,037,287千円

固定負債 424,123千円

---

負債計 8,461,411千円

7 企業結合が連結会計年度の開始の日に完了したと仮定した場合の当連結会計年度の連結損益計算書に及ぼす影響の概算額

連結会計年度の開始の日に企業結合が完了したため当連結会計年度の連結損益計算書に及ぼす影響額はありません。

当連結会計年度(自 平成22年4月1日 至 平成23年3月31日)

該当事項はありません。

(資産除去債務関係)

当連結会計年度末(平成23年3月31日)

当該資産除去債務の概要

本社及び営業所オフィスの不動産賃貸借契約に基づき、退去時における原状回復に係る債務を資産除去債務として認識しておりますが、当該資産除去債務に関しては、資産除去債務の負債計上に代えて、不動産賃貸借契約に関する敷金の回収が最終的に見込めないと認められる金額を合理的に見積り、そのうち当連結会計年度の負担に属する金額を費用に計上する方法によっております。

(セグメント情報等)

【事業の種類別セグメント情報】

前連結会計年度(自 平成21年4月1日 至 平成22年3月31日)

当社及び連結子会社の事業は、「電子部品関連事業」のみの単一セグメントであります。  
従いまして、開示対象となるセグメントはありませんので、記載を省略しております。

【所在地別セグメント情報】

前連結会計年度(自 平成21年4月1日 至 平成22年3月31日)

全セグメントの売上高の合計及び全セグメントの資産の金額の合計額に占める、「日本」の割合がいずれも90%を超えているため、記載を省略しております。

【海外売上高】

前連結会計年度(自 平成21年4月1日 至 平成22年3月31日)

|                          | アジア地域      | 計          |
|--------------------------|------------|------------|
| 海外売上高(千円)                | 11,220,135 | 11,220,135 |
| 連結売上高(千円)                |            | 65,596,786 |
| 連結売上高に占める<br>海外売上高の割合(%) | 17.1       | 17.1       |

- (注) 1 国又は地域の区分は、地理的近接度によっております。  
2 本邦以外の区分に属する主な国又は地域  
アジア地域.....香港、シンガポール、中国、マレーシア、タイ、台湾、韓国、イスラエル他  
3 海外売上高は、当社及び連結子会社の本邦以外の国又は地域における売上高であります。

【セグメント情報】

(追加情報)

当連結会計年度より「セグメント情報等の開示に関する会計基準」(企業会計基準第17号 平成21年3月27日)及び「セグメント情報等の開示に関する会計基準の適用指針」(企業会計基準適用指針第20号 平成20年3月21日)を適用しております。

当社及び連結子会社の事業は、「電子部品関連事業」のみの単一セグメントであるため、記載を省略しております。

また、「セグメント情報等の開示に関する会計基準」(企業会計基準第17号 平成21年3月27日)の適用初年度においては、改正後の同会計基準に準拠して作り直した前連結会計年度のセグメント情報を記載することとされておりますが、単一セグメントであるため、記載を省略しております。

【関連情報】

当連結会計年度(自 平成22年4月1日 至 平成23年3月31日)

1 製品及びサービスごとの情報

(単位：千円)

|           | 集積回路       | 半導体素子      | 表示デバイス     | その他       | 合計         |
|-----------|------------|------------|------------|-----------|------------|
| 外部顧客への売上高 | 59,165,830 | 10,498,404 | 12,099,410 | 6,808,935 | 88,572,580 |

2 地域ごとの情報

(1) 売上高

(単位：千円)

| 日本         | アジア        | その他    | 合計         |
|------------|------------|--------|------------|
| 73,678,021 | 14,847,114 | 47,444 | 88,572,580 |

(注) 売上高は顧客の所在地を基礎とし、国又は地域に分類しております。

(2) 有形固定資産

本邦に所在している有形固定資産の金額が連結貸借対照表の有形固定資産の金額の90%を超えるため、記載を省略しております。

3 主要な顧客ごとの情報

外部顧客への売上高のうち、連結損益及び包括利益計算書の売上高の10%以上を占める相手先がないため、記載はありません。

【報告セグメントごとの固定資産の減損損失に関する情報】

当連結会計年度(自 平成22年4月1日 至 平成23年3月31日)

当社及び連結子会社の事業は、「電子部品関連事業」のみの単一セグメントであるため、記載を省略しております。

【報告セグメントごとののれんの償却額及び未償却残高に関する情報】

当連結会計年度(自 平成22年4月1日 至 平成23年3月31日)

当社及び連結子会社の事業は、「電子部品関連事業」のみの単一セグメントであるため、記載を省略しております。

【報告セグメントごとの負ののれん発生益に関する情報】

当連結会計年度(自 平成22年4月1日 至 平成23年3月31日)

該当事項はありません。

【関連当事者情報】

前連結会計年度(自 平成21年4月1日 至 平成22年3月31日)

1 関連当事者との取引

(1) 連結財務諸表提出会社と関連当事者の取引

(ア) 連結財務諸表提出会社のその他の関係会社及び主要株主(会社等に限る。)等

| 種類             | 会社等の名称       | 所在地     | 資本金             | 事業の内容                          | 議決権等の所有(被所有)割合(%) | 関連当事者との関係         | 取引の内容 | 取引金額(千円)   | 科目  | 期末残高(千円)  |
|----------------|--------------|---------|-----------------|--------------------------------|-------------------|-------------------|-------|------------|-----|-----------|
| その他の関係会社及び主要株主 | (株)ルネサステクノロジ | 東京都千代田区 | (千円)112,850,000 | 各種半導体に関する研究、開発、設計、製造、販売およびサービス | 被所有 直接 30.25      | (株)ルネサステクノロジ製品の購入 | 製品の仕入 | 20,131,012 | 買掛金 | 9,705,911 |

取引条件及び取引条件の決定方針等

- (注) 1 価格その他の取引条件は、一般取引条件を参考にしております。  
2 取引金額には消費税等を含めておりません。期末残高には消費税等を含めております。

(イ) 連結財務諸表提出会社のその他の関係会社の子会社等

| 種類           | 会社等の名称            | 所在地       | 資本金           | 事業の内容 | 議決権等の所有(被所有)割合(%) | 関連当事者との関係              | 取引の内容 | 取引金額(千円)   | 科目  | 期末残高(千円) |
|--------------|-------------------|-----------|---------------|-------|-------------------|------------------------|-------|------------|-----|----------|
| その他の関係会社の子会社 | (株)ルネサス販売         | 東京都千代田区   | (千円)2,500,000 | 販売業   | なし                | (株)ルネサステクノロジ製品の購入      | 製品の仕入 | 13,807,209 | 買掛金 | 563,839  |
| その他の関係会社の子会社 | (株)ルネサス北日本セミコンダクタ | 北海道亀田郡七飯町 | (千円)2,550,000 | 製造業   | なし                | (株)ルネサス北日本セミコンダクタ製品の購入 | 製品の仕入 | 1,077,566  | 買掛金 | 621,749  |

取引条件及び取引条件の決定方針等

- (注) 1 価格その他の取引条件は、一般取引条件を参考にしております。  
2 取引金額には消費税等を含めておりません。期末残高には消費税等を含めております。

(2) 連結財務諸表提出会社の連結子会社と関連当事者との取引

連結財務諸表提出会社のその他の関係会社の子会社等

| 種類           | 会社等の名称                            | 所在地  | 資本金           | 事業の内容 | 議決権等の所有(被所有)割合(%) | 関連当事者との関係         | 取引の内容 | 取引金額(千円)  | 科目  | 期末残高(千円) |
|--------------|-----------------------------------|------|---------------|-------|-------------------|-------------------|-------|-----------|-----|----------|
| その他の関係会社の子会社 | Renesas Technology Hong Kong Ltd. | 香港九龍 | (千HK\$)15,000 | 販売業   | なし                | (株)ルネサステクノロジ製品の購入 | 製品の仕入 | 3,375,692 | 買掛金 | 774,041  |

取引条件及び取引条件の決定方針等

- (注) 1 価格その他の取引条件は、一般取引条件を参考にしております。  
2 取引金額には消費税等を含めておりません。期末残高には消費税等を含めております。



当連結会計年度(自 平成22年4月1日 至 平成23年3月31日)

1 関連当事者との取引

連結財務諸表提出会社と関連当事者の取引

(1) 連結財務諸表提出会社のその他の関係会社及び主要株主(会社等に限る。)等

| 種類             | 会社等の名称          | 所在地        | 資本金          | 事業の内容                       | 議決権等の所有(被所有)割合(%) | 関連当事者との関係            | 取引の内容 | 取引金額(千円)   | 科目  | 期末残高(千円)  |
|----------------|-----------------|------------|--------------|-----------------------------|-------------------|----------------------|-------|------------|-----|-----------|
| その他の関係会社及び主要株主 | ルネサスエレクトロニクス(株) | 神奈川県川崎市中原区 | (百万円)153,255 | 半導体の研究、開発、設計、製造販売およびサービスの提供 | 被所有直接 30.24       | ルネサスエレクトロニクス(株)製品の購入 | 製品の仕入 | 53,200,835 | 買掛金 | 6,794,399 |

取引条件及び取引条件の決定方針等

- (注) 1 価格その他の取引条件は、一般取引条件を参考にしております。  
2 取引金額には消費税等を含めておりません。期末残高には消費税等を含めております。

(2) 連結財務諸表提出会社のその他の関係会社の子会社等

| 種類           | 会社等の名称            | 所在地    | 資本金        | 事業の内容    | 議決権等の所有(被所有)割合(%) | 関連当事者との関係              | 取引の内容 | 取引金額(千円)  | 科目  | 期末残高(千円) |
|--------------|-------------------|--------|------------|----------|-------------------|------------------------|-------|-----------|-----|----------|
| その他の関係会社の子会社 | (株)ルネサス北日本セミコンダクタ | 北海道亀田郡 | (百万円)2,550 | 半導体製品の製造 | なし                | (株)ルネサス北日本セミコンダクタ製品の購入 | 製品の仕入 | 1,842,715 | 買掛金 | 445,037  |

取引条件及び取引条件の決定方針等

- (注) 1 価格その他の取引条件は、一般取引条件を参考にしております。  
2 取引金額には消費税等を含めておりません。期末残高には消費税等を含めております。

2 親会社又は重要な関連会社に関する注記

該当事項はありません。

(1株当たり情報)

| 前連結会計年度<br>(自 平成21年4月1日<br>至 平成22年3月31日)        |         | 当連結会計年度<br>(自 平成22年4月1日<br>至 平成23年3月31日)        |         |
|---|---------|---|---------|
| 1株当たり純資産額                                       | 677円99銭 | 1株当たり純資産額                                       | 706円66銭 |
| 1株当たり当期純利益金額                                    | 10円74銭  | 1株当たり当期純利益金額                                    | 38円11銭  |
| なお、潜在株式調整後1株当たり当期純利益金額については、潜在株式がないため記載しておりません。 |         | なお、潜在株式調整後1株当たり当期純利益金額については、潜在株式がないため記載しておりません。 |         |

(注) 算定上の基礎

1 1株当たり純資産額

| 項目                          | 前連結会計年度<br>(平成22年3月31日) | 当連結会計年度<br>(平成23年3月31日) |
|-----------------------------|-------------------------|-------------------------|
| 連結貸借対照表の純資産の部の合計額(千円)       | 16,216,967              | 16,901,049              |
| 普通株式に係る純資産額(千円)             | 16,216,967              | 16,901,049              |
| 差額の主な内訳<br>該当事項はありません。      |                         |                         |
| 普通株式の発行済株式数(株)              | 23,929,200              | 23,929,200              |
| 普通株式の自己株式数(株)               | 10,069                  | 12,231                  |
| 1株当たり純資産額の算定に用いられた普通株式の数(株) | 23,919,131              | 23,916,969              |

2 1株当たり当期純利益金額及び潜在株式調整後1株当たり当期純利益金額

| 項目   | 前連結会計年度<br>(自 平成21年4月1日<br>至 平成22年3月31日) | 当連結会計年度<br>(自 平成22年4月1日<br>至 平成23年3月31日) |
|--|--|--|
| 連結損益及び包括利益計算書上の当期純利益金額(千円)                         | 256,470                                  | 911,494                                  |
| 普通株式に係る当期純利益金額(千円)                                 | 256,470                                  | 911,494                                  |
| 普通株主に帰属しない金額の内訳(千円)<br>該当事項はありません。                 |  |  |
| 普通株式の期中平均株式数(株)                                    | 23,889,410                               | 23,918,361                               |
| 潜在株式調整後1株当たり当期純利益金額の算定に用いられた普通株式増加数の内訳(株)<br>新株予約権 |  |  |
| 普通株式増加数(株)   |  |  |

(重要な後発事象)

前連結会計年度(自 平成21年4月1日 至 平成22年3月31日)

該当事項はありません。

当連結会計年度(自 平成22年4月1日 至 平成23年3月31日)

該当事項はありません。

【連結附属明細表】

【社債明細表】

該当事項はありません。

【借入金等明細表】

| 区分                     | 前期末残高<br>(千円) | 当期末残高<br>(千円) | 平均利率<br>(%) | 返済期限                      |
|------------------------|---------------|---------------|-------------|---------------------------|
| 短期借入金                  | 974,997       | 8,490,951     | 0.9         |                           |
| 1年内返済予定の長期借入金          | 99,996        | 99,996        | 1.8         |                           |
| 1年内返済予定のリース債務          | 3,859         | 6,739         |             |                           |
| 長期借入金(1年内に返済予定のものを除く。) | 141,673       | 41,677        | 1.8         | 平成24年4月30日～<br>平成24年8月31日 |
| リース債務(1年内に返済予定のものを除く。) | 11,372        | 16,153        |             | 平成24年4月20日～<br>平成27年3月31日 |
| 合計                     | 1,231,898     | 8,655,517     |             |                           |

(注) 1 「平均利率」については、借入金等の期末残高に対する加重平均利率を記載しております。

なお、リース債務については、リース料総額に含まれる利息相当額を控除する前の金額でリース債務を連結貸借対照表に計上しているため、「平均利率」を記載しておりません。

2 長期借入金及びリース債務(1年内に返済予定のものを除く)の連結決算日後5年内における1年ごとの返済予定額の総額

| 区分    | 1年超2年以内<br>(千円) | 2年超3年以内<br>(千円) | 3年超4年以内<br>(千円) | 4年超5年以内<br>(千円) |
|-------|-----------------|-----------------|-----------------|-----------------|
| 長期借入金 | 41,677          |                 |                 |                 |
| リース債務 | 6,979           | 6,534           | 2,640           |                 |

【資産除去債務明細表】

該当事項はありません。

(2) 【その他】

当連結会計年度における各四半期連結会計期間に係る売上高等

|  | 第1四半期<br>(自 平成22年4月1日<br>至 平成22年6月30日) | 第2四半期<br>(自 平成22年7月1日<br>至 平成22年9月30日) | 第3四半期<br>(自 平成22年10月1日<br>至 平成22年12月31日) | 第4四半期<br>(自 平成23年1月1日<br>至 平成23年3月31日) |
|--|--|--|--|--|
| 売上高 (千円)   | 22,274,733                             | 23,120,766                             | 21,045,647                               | 22,131,432                             |
| 税金等調整前四半期<br>純利益金額又は<br>税金等調整前四半期<br>純損失金額( ) (千円) | 461,621                                | 352,364                                | 318,942                                  | 34,357                                 |
| 四半期純利益金額又は<br>四半期純損失金額( ) (千円)                     | 413,221                                | 294,326                                | 282,685                                  | 78,739                                 |
| 1株当たり四半期<br>純利益金額又は<br>1株当たり四半期<br>純損失金額( ) (円)    | 17.28                                  | 12.31                                  | 11.82                                    | 3.29                                   |

訴訟について

当社においては、平成18年8月23日、当社元執行役員が平成16年10月から平成18年7月まで、特定の販売先への販売を仮装する虚偽の書類作成等の方法により、当社の半導体製品の不正取引を行っていたことが発覚し、調査の結果、元執行役員の不正取引による損害額は約6億53百万円であることが判明し、平成19年3月期において特別損失として処理をしております。

上記元執行役員による不正行為については、当時の当社本社所在地の管轄警察署へ告訴状を提出し刑事告訴として受理されており、現在継続中です。

2【財務諸表等】  
(1)【財務諸表】  
【貸借対照表】

(単位：千円)

|               | 前事業年度<br>(平成22年3月31日)  | 当事業年度<br>(平成23年3月31日)  |
|---------------|------------------------|------------------------|
| <b>資産の部</b>   |                        |                        |
| 流動資産          |                        |                        |
| 現金及び預金        | 563,358                | 626,475                |
| 受取手形          | 401,421                | 366,530                |
| 売掛金           | 22,873,192             | 23,894,933             |
| 商品            | 6,009,961              | 9,264,822              |
| 仕掛品           | -                      | 38,996                 |
| 未収消費税等        | -                      | 121,758                |
| 前渡金           | 51,960                 | 206                    |
| 前払費用          | 85,658                 | 95,128                 |
| 繰延税金資産        | 156,005                | 466,848                |
| その他           | 62,521                 | 41,877                 |
| 貸倒引当金         | 11,973                 | 4,000                  |
| 流動資産合計        | 30,192,107             | 34,913,578             |
| 固定資産          |                        |                        |
| 有形固定資産        |                        |                        |
| 建物            | <sub>2</sub> 1,053,314 | <sub>2</sub> 990,883   |
| 減価償却累計額       | 617,253                | 586,181                |
| 建物(純額)        | 436,060                | 404,701                |
| 構築物           | 37,387                 | 37,387                 |
| 減価償却累計額       | 30,300                 | 31,245                 |
| 構築物(純額)       | 7,087                  | 6,141                  |
| 車両運搬具         | 27,057                 | -                      |
| 減価償却累計額       | 22,547                 | -                      |
| 車両運搬具(純額)     | 4,510                  | -                      |
| 工具、器具及び備品     | 149,365                | 150,002                |
| 減価償却累計額       | 109,187                | 112,969                |
| 工具、器具及び備品(純額) | 40,177                 | 37,033                 |
| 土地            | <sub>2</sub> 1,347,737 | <sub>2</sub> 1,285,726 |
| リース資産         | 19,296                 | 30,816                 |
| 減価償却累計額       | 3,859                  | 7,923                  |
| リース資産(純額)     | 15,436                 | 22,892                 |
| 有形固定資産合計      | 1,851,009              | 1,756,495              |
| 無形固定資産        |                        |                        |
| ソフトウェア        | 285,579                | 185,973                |
| ソフトウェア仮勘定     | -                      | 461,324                |
| 電話加入権         | 11,671                 | 11,671                 |
| 無形固定資産合計      | 297,250                | 658,968                |
| 投資その他の資産      |                        |                        |
| 投資有価証券        | 643,491                | 648,830                |

|               | 前事業年度<br>(平成22年3月31日) | 当事業年度<br>(平成23年3月31日) |
|---------------|-----------------------|-----------------------|
| 関係会社株式        | 191,390               | 191,390               |
| 出資金           | 10                    | 10                    |
| 従業員に対する長期貸付金  | 17,712                | 9,490                 |
| 長期前払費用        | 13,763                | 2,776                 |
| 敷金及び保証金       | 510,007               | 502,913               |
| 保険積立金         | 100,342               | 105,695               |
| 会員権           | 74,270                | 62,970                |
| 繰延税金資産        | 1,109,377             | 688,067               |
| 貸倒引当金         | 22,300                | 23,000                |
| 投資その他の資産合計    | 2,638,065             | 2,189,144             |
| 固定資産合計        | 4,786,325             | 4,604,608             |
| 資産合計          | 34,978,433            | 39,518,186            |
| <b>負債の部</b>   |                       |                       |
| <b>流動負債</b>   |                       |                       |
| 支払手形          | 39,236                | -                     |
| 買掛金           | 1, 2 15,510,093       | 1, 2 12,787,326       |
| 短期借入金         | 2 850,000             | 2 8,100,000           |
| 1年内返済予定の長期借入金 | 2 99,996              | 2 99,996              |
| リース債務         | 3,859                 | 6,739                 |
| 未払金           | 2 211,765             | 371,497               |
| 未払法人税等        | 32,818                | 39,386                |
| 未払消費税等        | 59,256                | -                     |
| 未払費用          | 421,625               | 475,797               |
| 前受金           | 121,992               | 22,867                |
| 預り金           | 37,088                | 38,946                |
| 流動負債合計        | 17,387,731            | 21,942,557            |
| <b>固定負債</b>   |                       |                       |
| 長期借入金         | 2 141,673             | 2 41,677              |
| 長期預り保証金       | 161,352               | 174,132               |
| リース債務         | 11,372                | 16,153                |
| 退職給付引当金       | 233,154               | 181,896               |
| 役員退職慰労引当金     | 97,166                | 92,414                |
| 負ののれん         | 1,410,060             | 705,030               |
| その他           | 69,334                | 35,740                |
| 固定負債合計        | 2,124,114             | 1,247,044             |
| 負債合計          | 19,511,845            | 23,189,601            |

|              | 前事業年度<br>(平成22年3月31日) | 当事業年度<br>(平成23年3月31日) |
|--------------|-----------------------|-----------------------|
| <b>純資産の部</b> |                       |                       |
| 株主資本         |                       |                       |
| 資本金          | 3,433,100             | 3,433,100             |
| 資本剰余金        |                       |                       |
| 資本準備金        | 3,652,920             | 3,652,920             |
| その他資本剰余金     | 1,348,523             | 1,348,523             |
| 資本剰余金合計      | 5,001,443             | 5,001,443             |
| 利益剰余金        |                       |                       |
| 利益準備金        | 318,815               | 318,815               |
| その他利益剰余金     |                       |                       |
| 別途積立金        | 5,900,000             | 5,900,000             |
| 繰越利益剰余金      | 761,116               | 1,643,506             |
| 利益剰余金合計      | 6,979,931             | 7,862,321             |
| 自己株式         | 2,500                 | 3,039                 |
| 株主資本合計       | 15,411,975            | 16,293,825            |
| 評価・換算差額等     |                       |                       |
| その他有価証券評価差額金 | 54,612                | 34,759                |
| 評価・換算差額等合計   | 54,612                | 34,759                |
| 純資産合計        | 15,466,588            | 16,328,585            |
| 負債純資産合計      | 34,978,433            | 39,518,186            |

【損益計算書】

(単位：千円)

|               | 前事業年度<br>(自 平成21年 4月 1日<br>至 平成22年 3月 31日) | 当事業年度<br>(自 平成22年 4月 1日<br>至 平成23年 3月 31日) |
|---------------|--|--|
| 売上高           | 60,563,950                                 | 82,040,107                                 |
| 売上原価          |  |  |
| 商品期首たな卸高      | 4,462,294                                  | 6,009,961                                  |
| 合併による商品受入高    | 2,422,383                                  | -  |
| 当期商品仕入高       | <sup>1</sup> 55,081,070                    | <sup>1</sup> 79,082,600                    |
| 合計            | 61,965,748                                 | 85,092,562                                 |
| 商品期末たな卸高      | <sup>2</sup> 6,009,961                     | <sup>2</sup> 9,264,822                     |
| 売上原価合計        | 55,955,786                                 | 75,827,739                                 |
| 売上総利益         | 4,608,164                                  | 6,212,368                                  |
| 販売費及び一般管理費    | <sup>3</sup> 5,688,103                     | <sup>3</sup> 5,854,565                     |
| 営業利益又は営業損失( ) | 1,079,939                                  | 357,803                                    |
| 営業外収益         |  |  |
| 受取利息          | 1,861                                      | 1,346                                      |
| 受取配当金         | 5,280                                      | 110,320                                    |
| 仕入割引          | 3,520                                      | 5,501                                      |
| 受取賃貸料         | <sup>1</sup> 50,641                        | 44,417                                     |
| 販売手数料         | 78,927                                     | 67,076                                     |
| 為替差益          | 4,814                                      | -  |
| 開発支援収入        | 78,736                                     | -  |
| 負ののれん償却額      | 705,030                                    | 705,030                                    |
| その他           | 169,282                                    | 67,494                                     |
| 営業外収益合計       | 1,098,094                                  | 1,001,186                                  |
| 営業外費用         |  |  |
| 支払利息          | 10,025                                     | 39,092                                     |
| 手形売却損         | 3,109                                      | 4,161                                      |
| 売上割引          | 2,193                                      | 2,582                                      |
| 為替差損          | -  | 84,533                                     |
| 支払補償費         | -  | 34,969                                     |
| その他           | 1,440                                      | 4,032                                      |
| 営業外費用合計       | 16,768                                     | 169,372                                    |
| 経常利益          | 1,386                                      | 1,189,616                                  |
| 特別利益          |  |  |
| 貸倒引当金戻入額      | -  | 1,390                                      |
| 固定資産売却益       | -  | <sup>5</sup> 1,539                         |
| 投資有価証券売却益     | 8,663                                      | 18,341                                     |
| 退職給付制度終了益     | 150,605                                    | -  |
| 保険解約返戻金       | -  | 9,165                                      |
| 特別利益合計        | 159,268                                    | 30,436                                     |



|                       | 前事業年度<br>(自 平成21年 4月 1日<br>至 平成22年 3月31日) | 当事業年度<br>(自 平成22年 4月 1日<br>至 平成23年 3月31日) |
|-----------------------|---|---|
| 特別損失                  |   |   |
| 貸倒引当金繰入額              | 700                                       | 700                                       |
| 固定資産売却損               | -   | 6 21,725                                  |
| 固定資産除却損               | 4 37,380                                  | 4 13,300                                  |
| 資産除去債務会計基準の適用に伴う影響額   | -   | 4,168                                     |
| 投資有価証券評価損             | 200,020                                   | -   |
| 投資有価証券償還損             | 4,573                                     | -   |
| 会員権売却損                | -   | 987                                       |
| 訴訟和解金                 | -   | 17,000                                    |
| 減損損失                  | 7 26,841                                  | 7 28,105                                  |
| 特別損失合計                | 269,514                                   | 85,987                                    |
| 税引前当期純利益又は税引前当期純損失( ) | 108,859                                   | 1,134,066                                 |
| 法人税、住民税及び事業税          | 17,025                                    | 20,597                                    |
| 法人税等調整額               | 294,565                                   | 111,483                                   |
| 法人税等合計                | 277,539                                   | 132,081                                   |
| 当期純利益                 | 168,680                                   | 1,001,985                                 |

## 【株主資本等変動計算書】

(単位：千円)

|                 | 前事業年度<br>(自 平成21年 4月 1日<br>至 平成22年 3月31日) | 当事業年度<br>(自 平成22年 4月 1日<br>至 平成23年 3月31日) |
|-----------------|---|---|
| <b>株主資本</b>     |   |   |
| <b>資本金</b>      |   |   |
| 前期末残高           | 3,433,100                                 | 3,433,100                                 |
| 当期変動額           |   |   |
| 当期変動額合計         | -   | -   |
| 当期末残高           | 3,433,100                                 | 3,433,100                                 |
| <b>資本剰余金</b>    |   |   |
| <b>資本準備金</b>    |   |   |
| 前期末残高           | 3,652,920                                 | 3,652,920                                 |
| 当期変動額           |   |   |
| 当期変動額合計         | -   | -   |
| 当期末残高           | 3,652,920                                 | 3,652,920                                 |
| <b>その他資本剰余金</b> |   |   |
| 前期末残高           | -   | 1,348,523                                 |
| 当期変動額           |   |   |
| 合併による増加         | 1,351,816                                 | -   |
| 自己株式の処分         | 3,292                                     | -   |
| 当期変動額合計         | 1,348,523                                 | -   |
| 当期末残高           | 1,348,523                                 | 1,348,523                                 |
| <b>資本剰余金合計</b>  |   |   |
| 前期末残高           | 3,652,920                                 | 5,001,443                                 |
| 当期変動額           |   |   |
| 合併による増加         | 1,351,816                                 | -   |
| 自己株式の処分         | 3,292                                     | -   |
| 当期変動額合計         | 1,348,523                                 | -   |
| 当期末残高           | 5,001,443                                 | 5,001,443                                 |
| <b>利益剰余金</b>    |   |   |
| <b>利益準備金</b>    |   |   |
| 前期末残高           | 318,815                                   | 318,815                                   |
| 当期変動額           |   |   |
| 当期変動額合計         | -   | -   |
| 当期末残高           | 318,815                                   | 318,815                                   |
| <b>その他利益剰余金</b> |   |   |
| <b>別途積立金</b>    |   |   |
| 前期末残高           | 5,900,000                                 | 5,900,000                                 |
| 当期変動額           |   |   |
| 当期変動額合計         | -   | -   |
| 当期末残高           | 5,900,000                                 | 5,900,000                                 |
| <b>繰越利益剰余金</b>  |   |   |
| 前期末残高           | 679,230                                   | 761,116                                   |

|                | 前事業年度<br>(自 平成21年 4月 1日<br>至 平成22年 3月31日) | 当事業年度<br>(自 平成22年 4月 1日<br>至 平成23年 3月31日) |
|----------------|---|---|
| <b>当期変動額</b>   |   |   |
| 剰余金の配当         | 86,793                                    | 119,595                                   |
| 当期純利益          | 168,680                                   | 1,001,985                                 |
| <b>当期変動額合計</b> | <b>81,886</b>                             | <b>882,389</b>                            |
| <b>当期末残高</b>   | <b>761,116</b>                            | <b>1,643,506</b>                          |
| <b>利益剰余金合計</b> |   |   |
| 前期末残高          | 6,898,045                                 | 6,979,931                                 |
| <b>当期変動額</b>   |   |   |
| 剰余金の配当         | 86,793                                    | 119,595                                   |
| 当期純利益          | 168,680                                   | 1,001,985                                 |
| <b>当期変動額合計</b> | <b>81,886</b>                             | <b>882,389</b>                            |
| <b>当期末残高</b>   | <b>6,979,931</b>                          | <b>7,862,321</b>                          |
| <b>自己株式</b>    |   |   |
| 前期末残高          | 96,980                                    | 2,500                                     |
| <b>当期変動額</b>   |   |   |
| 合併による増加        | 1,876                                     | -   |
| 自己株式の取得        | 519                                       | 539                                       |
| 自己株式の処分        | 96,876                                    | -   |
| <b>当期変動額合計</b> | <b>94,480</b>                             | <b>539</b>                                |
| <b>当期末残高</b>   | <b>2,500</b>                              | <b>3,039</b>                              |
| <b>株主資本合計</b>  |   |   |
| 前期末残高          | 13,887,084                                | 15,411,975                                |
| <b>当期変動額</b>   |   |   |
| 合併による増加        | 1,349,940                                 | -   |
| 剰余金の配当         | 86,793                                    | 119,595                                   |
| 当期純利益          | 168,680                                   | 1,001,985                                 |
| 自己株式の取得        | 519                                       | 539                                       |
| 自己株式の処分        | 93,583                                    | -   |
| <b>当期変動額合計</b> | <b>1,524,891</b>                          | <b>881,849</b>                            |
| <b>当期末残高</b>   | <b>15,411,975</b>                         | <b>16,293,825</b>                         |

|                     | 前事業年度<br>(自 平成21年 4月 1日<br>至 平成22年 3月31日) | 当事業年度<br>(自 平成22年 4月 1日<br>至 平成23年 3月31日) |
|---------------------|---|---|
| <b>評価・換算差額等</b>     |   |   |
| <b>その他有価証券評価差額金</b> |   |   |
| 前期末残高               | 14,143                                    | 54,612                                    |
| 当期変動額               |   |   |
| 株主資本以外の項目の当期変動額（純額） | 68,755                                    | 19,852                                    |
| 当期変動額合計             | 68,755                                    | 19,852                                    |
| 当期末残高               | 54,612                                    | 34,759                                    |
| <b>繰延ヘッジ損益</b>      |   |   |
| 前期末残高               | 46  | -   |
| 当期変動額               |   |   |
| 株主資本以外の項目の当期変動額（純額） | 46  | -   |
| 当期変動額合計             | 46  | -   |
| 当期末残高               | -   | -   |
| <b>評価・換算差額等合計</b>   |   |   |
| 前期末残高               | 14,097                                    | 54,612                                    |
| 当期変動額               |   |   |
| 株主資本以外の項目の当期変動額（純額） | 68,709                                    | 19,852                                    |
| 当期変動額合計             | 68,709                                    | 19,852                                    |
| 当期末残高               | 54,612                                    | 34,759                                    |
| <b>純資産合計</b>        |   |   |
| 前期末残高               | 13,872,986                                | 15,466,588                                |
| 当期変動額               |   |   |
| 合併による増加             | 1,349,940                                 | -   |
| 剰余金の配当              | 86,793                                    | 119,595                                   |
| 当期純利益               | 168,680                                   | 1,001,985                                 |
| 自己株式の取得             | 519                                       | 539                                       |
| 自己株式の処分             | 93,583                                    | -   |
| 株主資本以外の項目の当期変動額（純額） | 68,709                                    | 19,852                                    |
| 当期変動額合計             | 1,593,601                                 | 861,997                                   |
| 当期末残高               | 15,466,588                                | 16,328,585                                |

【重要な会計方針】

| 項目                     | 前事業年度<br>(自 平成21年 4月 1日<br>至 平成22年 3月31日)   | 当事業年度<br>(自 平成22年 4月 1日<br>至 平成23年 3月31日)  |
|------------------------|---|--|
| 1 有価証券の評価基準及び評価方法      | <p>(1) その他有価証券<br/>時価のあるもの<br/>決算日の市場価格等に基づく時<br/>価法(評価差額は全部純資産直<br/>入法により処理し、売却原価は<br/>移動平均法により算定しており<br/>ます)<br/>時価のないもの<br/>移動平均法による原価法</p> <p>(2) 子会社株式<br/>移動平均法による原価法</p>   | <p>(1) その他有価証券<br/>時価のあるもの<br/>同左</p> <p>時価のないもの<br/>同左</p> <p>(2) 子会社株式<br/>同左</p>                  |
| 2 たな卸資産の評価基準及<br>び評価方法 | <p>通常の販売目的で保有するたな卸資産<br/>評価基準は原価法(収益性の低下に<br/>よる簿価切下げの方法)によってお<br/>ります。<br/>商品 移動平均法</p>  | <p>通常の販売目的で保有するたな卸資産<br/>評価基準は原価法(収益性の低下に<br/>よる簿価切下げの方法)によってお<br/>ります。<br/>商品 移動平均法<br/>仕掛品 個別法</p> |
| 3 固定資産の減価償却の方<br>法     | <p>(1) 有形固定資産(リース資産を除く)<br/>建物(建物附属設備は除く)<br/>平成10年 3月31日以前に取得し<br/>たもの<br/>旧定率法によっております。<br/>平成10年 4月 1日から平成19年<br/>3月31日までに取得したもの<br/>旧定額法によっております。<br/>平成19年 4月 1日以降に取得し<br/>たもの<br/>定額法によっております。<br/>建物以外<br/>平成19年 3月31日以前に取得し<br/>たもの<br/>旧定率法によっております。<br/>平成19年 4月 1日以降に取得し<br/>たもの<br/>定率法によっております。</p> <p>(2) 無形固定資産(リース資産を除く)<br/>定額法によっております。<br/>自社利用のソフトウェアについて<br/>は、社内における利用可能期間(5年<br/>以内)に基づく定額法によっており<br/>ます。</p> <p>(3) 長期前払費用<br/>定額法によっております。</p> | <p>(1) 有形固定資産(リース資産を除く)<br/>同左</p> <p>(2) 無形固定資産(リース資産を除く)<br/>同左</p> <p>(3) 長期前払費用<br/>同左</p>       |

| 項目                | 前事業年度<br>(自 平成21年 4月 1日<br>至 平成22年 3月31日)  | 当事業年度<br>(自 平成22年 4月 1日<br>至 平成23年 3月31日)   |
|-------------------|--|---|
|                   | <p>(4) リース資産<br/>所有権移転外ファイナンス・リース取引に係るリース資産<br/>リース期間を耐用年数とし、残存価額を零とする定額法によっております。<br/>なお、所有権移転外ファイナンス・リース取引のうち、平成20年3月31日以前のものについては、通常の貸借取引に係る方法に準じた会計処理によっております。</p>   | <p>(4) リース資産<br/>同左</p>   |
| <p>4 引当金の計上基準</p> | <p>(1) 貸倒引当金<br/>売上債権等の貸倒損失に備えるため、一般債権については貸倒実績率により、貸倒懸念債権等特定の債権については個別に回収可能性を検討し、回収不能見込額を計上しております。</p> <p>(2) 退職給付引当金<br/>従業員の退職給付に備えるため、当事業年度末における退職給付債務及び年金資産の見込額に基づき計上しております。<br/>過去勤務債務はその発生年度に全額費用処理しております。<br/>数理計算上の差異は、翌事業年度から1年間で費用処理することとしております。<br/>(会計方針の変更)<br/>当事業年度から平成20年7月31日公表の「退職給付に係る会計基準」の一部改正(その3)(企業会計基準委員会 企業会計基準第19号)を適用しております。<br/>これによる各利益に与える影響はありません。<br/>(追加情報)<br/>当社は、平成21年10月に被合併会社(旧株ルネサスデバイス販売)の企業年金制度を当社の確定給付企業年金制度に移行しました。<br/>この制度移行は、被合併会社の企業年金制度の一部終了を伴うため、「退職給付制度間の移行等に関する会計処理」(企業会計基準適用指針第1号)を適用し、「退職給付制度終了益」として150,605千円を特別利益に計上しております。</p> <p>(3) 役員退職慰労引当金<br/>役員の退職慰労金の支払に備えるため、内規に基づく当事業年度末要支給額を計上することとしております。</p> | <p>(1) 貸倒引当金<br/>同左</p> <p>(2) 退職給付引当金<br/>従業員の退職給付に備えるため、当事業年度末における退職給付債務及び年金資産の見込額に基づき計上しております。<br/>過去勤務債務はその発生年度に全額費用処理しております。<br/>数理計算上の差異は、翌事業年度から1年間で費用処理することとしております。</p> <p>(3) 役員退職慰労引当金<br/>同左</p> |

| 項目                        | 前事業年度<br>(自 平成21年4月1日<br>至 平成22年3月31日)  | 当事業年度<br>(自 平成22年4月1日<br>至 平成23年3月31日) |
|---------------------------|---|--|
| 5 ヘッジ会計の方法                | <p>(1) ヘッジ会計の方法<br/>繰延ヘッジ処理によっております。<br/>なお、為替予約等が付されている外貨建金銭債務については、振当処理を行っております。</p> <p>(2) ヘッジ手段とヘッジ対象<br/>ヘッジ手段...為替予約取引<br/>ヘッジ対象...外貨建債務及び外貨建予定取引</p> <p>(3) ヘッジ方針<br/>当社の内部規程である「外国為替予約管理要領」に基づき、外貨建取引のうち、為替相場の変動によるリスクをヘッジするために行ないません。</p> <p>(4) ヘッジ有効性評価の方法<br/>為替予約については振当処理の要件を満たしているのでヘッジの有効性の判定は省略しております。</p> |  |
| 6 その他財務諸表作成のための基本となる重要な事項 | 消費税等の会計処理<br>消費税及び地方消費税の会計処理は、税抜方式によっております。   | 消費税等の会計処理<br>同左                        |

## 【会計方針の変更】

| 前事業年度<br>(自 平成21年4月1日<br>至 平成22年3月31日) | 当事業年度<br>(自 平成22年4月1日<br>至 平成23年3月31日)   |
|--|--|
|  | <p>(資産除去債務に関する会計基準等)</p> <p>当事業年度より、「資産除去債務に関する会計基準」(企業会計基準第18号 平成20年3月31日)及び「資産除去債務に関する会計基準の適用指針」(企業会計基準適用指針第21号 平成20年3月31日)を適用しております。</p> <p>これによる当事業年度の営業利益、経常利益及び税引前当期純利益に対する影響は軽微であります。</p> |

## 【追加情報】

| 前事業年度<br>(自 平成21年4月1日<br>至 平成22年3月31日) | 当事業年度<br>(自 平成22年4月1日<br>至 平成23年3月31日)  |
|--|---|
|  | <p>(損益計算書)</p> <p>自社開発に関する収益は、従来、営業外収益の「開発支援収入」として計上しておりましたが、顧客へのソリューション提供サービスの重要性が増したことに合わせ、当該サービスに係る原価管理体制が整備されたことから、当事業年度から、「売上高」に含めて計上しております。</p> <p>また、これらに対応する費用につきましても、これまで販売費及び一般管理費として計上しておりましたが、当事業年度より売上原価に計上することにいたしました。</p> <p>この結果、従来の方法によった場合と比較して当事業年度の営業利益は92,091千円増加しております。</p> <p>なお、経常利益、税引前当期純利益及び当期純利益に与える影響はありません。</p> |



【注記事項】

(貸借対照表関係)

| 前事業年度<br>(平成22年3月31日)  |                    |                 |              | 当事業年度<br>(平成23年3月31日)  |                    |                 |              |
|--|--------------------|-----------------|--------------|--|--------------------|-----------------|--------------|
| 1 (関係会社に対する負債)<br>区分掲記されたもの以外で各科目に含まれているものは、次のとおりであります。<br>買掛金 9,705,911千円   |                    |                 |              | 1 (関係会社に対する負債)<br>区分掲記されたもの以外で各科目に含まれているものは、次のとおりであります。<br>買掛金 6,803,584千円   |                    |                 |              |
| 2 担保に供している資産   |                    |                 |              | 2 担保に供している資産   |                    |                 |              |
| 担保提供資産   |                    | 対応債務            |              | 担保提供資産   |                    | 対応債務            |              |
| 種類   | 期末帳簿<br>価額<br>(千円) | 内容              | 期末残高<br>(千円) | 種類   | 期末帳簿<br>価額<br>(千円) | 内容              | 期末残高<br>(千円) |
| 建物   | 210,970            | 買掛金             | 1,273,151    | 建物   | 208,830            | 買掛金             | 462,997      |
| 土地   | 970,447            | 未払金             | 7            | 土地   | 950,647            | 短期借入金           | 5,100,000    |
|  |                    | 短期借入金           | 550,000      |  |                    | 長期借入金           | 141,673      |
|  |                    | 長期借入金           | 241,669      |  |                    | (内1年内返済予<br>定額) | (99,996)     |
|  |                    | (内1年内返済予<br>定額) | (99,996)     |  |                    | 割引手形            | 100,045      |
|  |                    | 割引手形            | 364,454      |  |                    |                 |              |
| 計  | 1,181,418          | 計               | 2,429,282    | 計  | 1,159,478          | 計               | 5,804,715    |
| 3 偶発債務<br>下記の会社の金融機関からの借入金に対して、次のとおり債務保証を行っております。<br>RENESAS EASTON(SINGAPORE)PTE.<br>LTD. 79,077千円<br>RENESAS EASTON(THAILAND) CO.,<br>LTD. 45,920千円<br>計 124,997千円 |                    |                 |              | 3 偶発債務<br>下記の会社の金融機関からの借入金に対して、次のとおり債務保証を行っております。<br>瑞薩易事通(香港)有限公司 112,460千円<br>RENESAS EASTON(SINGAPORE)PTE.<br>LTD. 96,063千円<br>瑞薩易事通(上海)貿易有限公司 146,677千円<br>RENESAS EASTON(THAILAND) CO.,<br>LTD. 35,750千円<br>計 390,951千円 |                    |                 |              |
| 4 受取手形割引高 553,688千円  |                    |                 |              | 4 受取手形割引高 200,083千円  |                    |                 |              |

(損益計算書関係)

| 前事業年度<br>(自 平成21年 4月 1日<br>至 平成22年 3月31日)   | 当事業年度<br>(自 平成22年 4月 1日<br>至 平成23年 3月31日) |           |    |      |    |         |    |     |      |          |           |    |        |    |        |    |       |     |    |    |        |   |    |    |    |      |    |          |    |     |    |        |    |        |    |        |     |    |    |        |
|---|---|-----------|----|------|----|---------|----|-----|------|----------|-----------|----|--------|----|--------|----|-------|-----|----|----|--------|---|----|----|----|------|----|----------|----|-----|----|--------|----|--------|----|--------|-----|----|----|--------|
| <p>1 各科目に含まれている関係会社に対するものは、次のとおりであります。</p> <p>当期商品仕入高 20,365,676千円<br/>受取賃貸料 41,172千円</p> <p>2 通常の販売目的で保有する棚卸資産の収益性の低下による簿価切下額<br/>売上原価 26,322千円</p> <p>3 販売費及び一般管理費<br/>主要な費目及び金額</p> <p>(1) 役員報酬 214,079千円<br/>(2) 給与及び賞与 2,057,981千円<br/>(3) 退職給付費用 290,337千円<br/>(4) 賃借料 585,602千円<br/>(5) 減価償却費 207,737千円<br/>(6) 業務委託費 403,478千円<br/>(7) 法定福利費 239,676千円<br/>(8) 貸倒引当金繰入額 8,727千円<br/>(9) 給与負担金 429,880千円<br/>販売費に属する費用 約67%<br/>一般管理費に属する費用 約33%</p> <p>4 固定資産除却損内訳<br/>建物 148千円<br/>車両運搬具 183千円<br/>工具、器具及び備品 4,640千円<br/>ソフトウェア 32,407千円</p> <p>5</p> <p>6</p> <p>7 減損損失<br/>当社は、以下の資産グループについて減損損失を計上いたしました。</p> <table border="1" style="width: 100%;"> <thead> <tr> <th>用途</th> <th>種類</th> <th>場所</th> </tr> </thead> <tbody> <tr> <td rowspan="3">遊休資産</td> <td>土地</td> <td rowspan="3">千葉県我孫子市</td> </tr> <tr> <td>建物</td> </tr> <tr> <td>その他</td> </tr> <tr> <td>遊休資産</td> <td>土地<br/>建物</td> <td>栃木県那須郡那須町</td> </tr> </tbody> </table> <p>(減損損失を認識するに至った経緯)<br/>遊休資産グループについて、市場価額が著しく下落し、回収可能価額が帳簿価額を下回ったため、帳簿価額を回収可能価額まで減額し、当該減少額を減損損失として特別損失に計上いたしました。</p> <p>(減損損失の金額)</p> <table border="1" style="width: 100%;"> <thead> <tr> <th>種類</th> <th>金額(千円)</th> </tr> </thead> <tbody> <tr> <td>土地</td> <td>20,146</td> </tr> <tr> <td>建物</td> <td>6,602</td> </tr> <tr> <td>その他</td> <td>92</td> </tr> <tr> <td>合計</td> <td>26,841</td> </tr> </tbody> </table> <p>(資産のグルーピングの方法)<br/>当社は、事業用資産について当社及び各連結子会社をそれぞれひとつの資産グループとしております。ただし、遊休資産については各資産ごとにグルーピングを行っております。</p> | 用途  | 種類        | 場所 | 遊休資産 | 土地 | 千葉県我孫子市 | 建物 | その他 | 遊休資産 | 土地<br>建物 | 栃木県那須郡那須町 | 種類 | 金額(千円) | 土地 | 20,146 | 建物 | 6,602 | その他 | 92 | 合計 | 26,841 | <p>1 各科目に含まれている関係会社に対するものは、次のとおりであります。</p> <p>当期商品仕入高 53,463,559千円</p> <p>2 通常の販売目的で保有する棚卸資産の収益性の低下による簿価切下額<br/>売上原価 13,580千円</p> <p>3 販売費及び一般管理費<br/>主要な費目及び金額</p> <p>(1) 役員報酬 238,694千円<br/>(2) 給与及び賞与 2,274,654千円<br/>(3) 退職給付費用 190,051千円<br/>(4) 賃借料 513,191千円<br/>(5) 減価償却費 166,473千円<br/>(6) 業務委託費 433,279千円<br/>(7) 法定福利費 267,233千円<br/>(8) 貸倒引当金繰入額 1,000千円<br/>(9) 給与負担金 527,193千円<br/>販売費に属する費用 約62%<br/>一般管理費に属する費用 約38%</p> <p>4 固定資産除却損内訳<br/>建物 9,407千円<br/>工具、器具及び備品 2,207千円<br/>ソフトウェア 1,684千円</p> <p>5 固定資産売却益内訳<br/>土地 1,539千円</p> <p>6 固定資産売却損内訳<br/>土地 21,725千円</p> <p>7 減損損失<br/>当社は、以下の資産グループについて減損損失を計上いたしました。</p> <table border="1" style="width: 100%;"> <thead> <tr> <th>用途</th> <th>種類</th> <th>場所</th> </tr> </thead> <tbody> <tr> <td rowspan="3">遊休資産</td> <td>土地</td> <td rowspan="3">山梨県富士吉田市</td> </tr> <tr> <td>建物</td> </tr> <tr> <td>その他</td> </tr> </tbody> </table> <p>(減損損失を認識するに至った経緯)<br/>遊休資産グループについて、市場価額が著しく下落し、回収可能価額が帳簿価額を下回ったため、帳簿価額を回収可能価額まで減額し、当該減少額を減損損失として特別損失に計上いたしました。</p> <p>(減損損失の金額)</p> <table border="1" style="width: 100%;"> <thead> <tr> <th>種類</th> <th>金額(千円)</th> </tr> </thead> <tbody> <tr> <td>土地</td> <td>17,511</td> </tr> <tr> <td>建物</td> <td>10,505</td> </tr> <tr> <td>その他</td> <td>88</td> </tr> <tr> <td>合計</td> <td>28,105</td> </tr> </tbody> </table> <p>(資産のグルーピングの方法)<br/>当社は、事業用資産について当社及び各連結子会社をそれぞれひとつの資産グループとしております。ただし、遊休資産については各資産ごとにグルーピングを行っております。</p> | 用途 | 種類 | 場所 | 遊休資産 | 土地 | 山梨県富士吉田市 | 建物 | その他 | 種類 | 金額(千円) | 土地 | 17,511 | 建物 | 10,505 | その他 | 88 | 合計 | 28,105 |
| 用途  | 種類  | 場所        |    |      |    |         |    |     |      |          |           |    |        |    |        |    |       |     |    |    |        |   |    |    |    |      |    |          |    |     |    |        |    |        |    |        |     |    |    |        |
| 遊休資産  | 土地  | 千葉県我孫子市   |    |      |    |         |    |     |      |          |           |    |        |    |        |    |       |     |    |    |        |   |    |    |    |      |    |          |    |     |    |        |    |        |    |        |     |    |    |        |
|   | 建物  |           |    |      |    |         |    |     |      |          |           |    |        |    |        |    |       |     |    |    |        |   |    |    |    |      |    |          |    |     |    |        |    |        |    |        |     |    |    |        |
|   | その他                                       |           |    |      |    |         |    |     |      |          |           |    |        |    |        |    |       |     |    |    |        |   |    |    |    |      |    |          |    |     |    |        |    |        |    |        |     |    |    |        |
| 遊休資産  | 土地<br>建物                                  | 栃木県那須郡那須町 |    |      |    |         |    |     |      |          |           |    |        |    |        |    |       |     |    |    |        |   |    |    |    |      |    |          |    |     |    |        |    |        |    |        |     |    |    |        |
| 種類  | 金額(千円)                                    |           |    |      |    |         |    |     |      |          |           |    |        |    |        |    |       |     |    |    |        |   |    |    |    |      |    |          |    |     |    |        |    |        |    |        |     |    |    |        |
| 土地  | 20,146                                    |           |    |      |    |         |    |     |      |          |           |    |        |    |        |    |       |     |    |    |        |   |    |    |    |      |    |          |    |     |    |        |    |        |    |        |     |    |    |        |
| 建物  | 6,602                                     |           |    |      |    |         |    |     |      |          |           |    |        |    |        |    |       |     |    |    |        |   |    |    |    |      |    |          |    |     |    |        |    |        |    |        |     |    |    |        |
| その他   | 92  |           |    |      |    |         |    |     |      |          |           |    |        |    |        |    |       |     |    |    |        |   |    |    |    |      |    |          |    |     |    |        |    |        |    |        |     |    |    |        |
| 合計  | 26,841                                    |           |    |      |    |         |    |     |      |          |           |    |        |    |        |    |       |     |    |    |        |   |    |    |    |      |    |          |    |     |    |        |    |        |    |        |     |    |    |        |
| 用途  | 種類  | 場所        |    |      |    |         |    |     |      |          |           |    |        |    |        |    |       |     |    |    |        |   |    |    |    |      |    |          |    |     |    |        |    |        |    |        |     |    |    |        |
| 遊休資産  | 土地  | 山梨県富士吉田市  |    |      |    |         |    |     |      |          |           |    |        |    |        |    |       |     |    |    |        |   |    |    |    |      |    |          |    |     |    |        |    |        |    |        |     |    |    |        |
|   | 建物  |           |    |      |    |         |    |     |      |          |           |    |        |    |        |    |       |     |    |    |        |   |    |    |    |      |    |          |    |     |    |        |    |        |    |        |     |    |    |        |
|   | その他                                       |           |    |      |    |         |    |     |      |          |           |    |        |    |        |    |       |     |    |    |        |   |    |    |    |      |    |          |    |     |    |        |    |        |    |        |     |    |    |        |
| 種類  | 金額(千円)                                    |           |    |      |    |         |    |     |      |          |           |    |        |    |        |    |       |     |    |    |        |   |    |    |    |      |    |          |    |     |    |        |    |        |    |        |     |    |    |        |
| 土地  | 17,511                                    |           |    |      |    |         |    |     |      |          |           |    |        |    |        |    |       |     |    |    |        |   |    |    |    |      |    |          |    |     |    |        |    |        |    |        |     |    |    |        |
| 建物  | 10,505                                    |           |    |      |    |         |    |     |      |          |           |    |        |    |        |    |       |     |    |    |        |   |    |    |    |      |    |          |    |     |    |        |    |        |    |        |     |    |    |        |
| その他   | 88  |           |    |      |    |         |    |     |      |          |           |    |        |    |        |    |       |     |    |    |        |   |    |    |    |      |    |          |    |     |    |        |    |        |    |        |     |    |    |        |
| 合計  | 28,105                                    |           |    |      |    |         |    |     |      |          |           |    |        |    |        |    |       |     |    |    |        |   |    |    |    |      |    |          |    |     |    |        |    |        |    |        |     |    |    |        |

| 前事業年度<br>(自 平成21年 4月 1日<br>至 平成22年 3月31日)                        | 当事業年度<br>(自 平成22年 4月 1日<br>至 平成23年 3月31日)                        |
|--|--|
| (回収可能価額の算定方法等)<br>回収可能価額は正味売却価額により測定し、主に路線価を基準とした評価額により算定しております。 | (回収可能価額の算定方法等)<br>回収可能価額は正味売却価額により測定し、主に路線価を基準とした評価額により算定しております。 |

## (株主資本等変動計算書関係)

前事業年度(自 平成21年 4月 1日 至 平成22年 3月31日)

## 1 自己株式に関する事項

| 株式の種類   | 前事業年度末  | 増加    | 減少      | 当事業年度末 |
|---------|---------|-------|---------|--------|
| 普通株式(株) | 425,822 | 9,627 | 425,380 | 10,069 |

## (変動事由の概要)

増加数の主な内訳は、次の通りであります。

|                     |        |
|---------------------|--------|
| 単元未満株式の買取           | 2,627株 |
| 合併に反対する株主からの自己株式の買取 | 7,000株 |

減少数の主な内訳は、次の通りであります。

|              |          |
|--------------|----------|
| 合併による自己株式の交付 | 425,380株 |
|--------------|----------|

当事業年度(自 平成22年 4月 1日 至 平成23年 3月31日)

## 1 自己株式に関する事項

| 株式の種類   | 前事業年度末 | 増加    | 減少 | 当事業年度末 |
|---------|--------|-------|----|--------|
| 普通株式(株) | 10,069 | 2,162 |    | 12,231 |

## (変動事由の概要)

増加数の主な内訳は、次の通りであります。

|           |        |
|-----------|--------|
| 単元未満株式の買取 | 2,162株 |
|-----------|--------|

(リース取引関係)

| 前事業年度<br>(自 平成21年 4月 1日<br>至 平成22年 3月31日)  | 当事業年度<br>(自 平成22年 4月 1日<br>至 平成23年 3月31日) |                    |                    |                 |           |        |        |        |     |        |       |       |    |        |        |        |     |          |     |         |    |          |        |          |          |          |         |       |   |  |                 |                    |                 |           |        |        |       |     |       |       |       |    |        |        |       |     |         |     |         |    |         |        |          |          |          |         |       |      |         |     |         |    |         |
|--|---|--------------------|--------------------|-----------------|-----------|--------|--------|--------|-----|--------|-------|-------|----|--------|--------|--------|-----|----------|-----|---------|----|----------|--------|----------|----------|----------|---------|-------|---|--|-----------------|--------------------|-----------------|-----------|--------|--------|-------|-----|-------|-------|-------|----|--------|--------|-------|-----|---------|-----|---------|----|---------|--------|----------|----------|----------|---------|-------|------|---------|-----|---------|----|---------|
| <p>リース取引会計基準の改正適用初年度開始前の所有権移転外ファイナンス・リース取引については、引き続き通常の賃貸借取引に係る方法に準じた会計処理によっております。</p> <p>(借主側)</p> <p>(1) リース物件の取得価額相当額、減価償却累計額相当額及び期末残高相当額</p> <table border="1"> <thead> <tr> <th></th> <th>取得価額相当額<br/>(千円)</th> <th>減価償却累計額相当額<br/>(千円)</th> <th>期末残高相当額<br/>(千円)</th> </tr> </thead> <tbody> <tr> <td>工具、器具及び備品</td> <td>38,918</td> <td>22,146</td> <td>16,772</td> </tr> <tr> <td>その他</td> <td>13,596</td> <td>9,751</td> <td>3,845</td> </tr> <tr> <td>合計</td> <td>52,515</td> <td>31,897</td> <td>20,617</td> </tr> </tbody> </table> <p>(2) 未経過リース料期末残高相当額</p> <table> <tr> <td>1年内</td> <td>11,333千円</td> </tr> <tr> <td>1年超</td> <td>9,755千円</td> </tr> <tr> <td>合計</td> <td>21,088千円</td> </tr> </table> <p>(3) 支払リース料、減価償却費相当額及び支払利息相当額</p> <table> <tr> <td>支払リース料</td> <td>18,129千円</td> </tr> <tr> <td>減価償却費相当額</td> <td>15,038千円</td> </tr> <tr> <td>支払利息相当額</td> <td>536千円</td> </tr> </table> <p>(4) 減価償却費相当額の算定方法<br/>リース期間を耐用年数とし、残存価額を零とする定額法によっております。</p> <p>(5) 利息相当額の算定方法<br/>リース料総額とリース物件の取得価額相当額との差額を利息相当額とし、各期への配分方法については、利息法によっております。</p> <p>1 ファイナンス・リース取引<br/>(借主側)<br/>所有権移転外ファイナンス・リース取引</p> <p>(1) リース資産の内容<br/>・有形固定資産<br/>主として建物附属設備他(建物)及び通信機器他(工具、器具及び備品)であります。</p> <p>(2) リース資産の減価償却の方法<br/>リース期間を耐用年数とし、残存価額を零とする定額法によっております。</p> <p>2</p> |   | 取得価額相当額<br>(千円)    | 減価償却累計額相当額<br>(千円) | 期末残高相当額<br>(千円) | 工具、器具及び備品 | 38,918 | 22,146 | 16,772 | その他 | 13,596 | 9,751 | 3,845 | 合計 | 52,515 | 31,897 | 20,617 | 1年内 | 11,333千円 | 1年超 | 9,755千円 | 合計 | 21,088千円 | 支払リース料 | 18,129千円 | 減価償却費相当額 | 15,038千円 | 支払利息相当額 | 536千円 | <p>リース取引会計基準の改正適用初年度開始前の所有権移転外ファイナンス・リース取引については、引き続き通常の賃貸借取引に係る方法に準じた会計処理によっております。</p> <p>(借主側)</p> <p>(1) リース物件の取得価額相当額、減価償却累計額相当額及び期末残高相当額</p> <table border="1"> <thead> <tr> <th></th> <th>取得価額相当額<br/>(千円)</th> <th>減価償却累計額相当額<br/>(千円)</th> <th>期末残高相当額<br/>(千円)</th> </tr> </thead> <tbody> <tr> <td>工具、器具及び備品</td> <td>34,368</td> <td>26,389</td> <td>7,979</td> </tr> <tr> <td>その他</td> <td>8,006</td> <td>6,538</td> <td>1,467</td> </tr> <tr> <td>合計</td> <td>42,374</td> <td>32,927</td> <td>9,446</td> </tr> </tbody> </table> <p>(2) 未経過リース料期末残高相当額</p> <table> <tr> <td>1年内</td> <td>7,842千円</td> </tr> <tr> <td>1年超</td> <td>1,913千円</td> </tr> <tr> <td>合計</td> <td>9,755千円</td> </tr> </table> <p>(3) 支払リース料、減価償却費相当額及び支払利息相当額</p> <table> <tr> <td>支払リース料</td> <td>13,643千円</td> </tr> <tr> <td>減価償却費相当額</td> <td>11,171千円</td> </tr> <tr> <td>支払利息相当額</td> <td>299千円</td> </tr> </table> <p>(4) 減価償却費相当額の算定方法<br/>同左</p> <p>(5) 利息相当額の算定方法<br/>同左</p> <p>1 ファイナンス・リース取引<br/>(借主側)<br/>所有権移転外ファイナンス・リース取引</p> <p>(1) リース資産の内容<br/>・有形固定資産<br/>同左</p> <p>(2) リース資産の減価償却の方法<br/>同左</p> <p>2 オペレーティング・リース取引<br/>(借主側)<br/>オペレーティング・リース取引のうち解約不能のものに係る未経過リース料</p> <table> <tr> <td>1年以内</td> <td>4,187千円</td> </tr> <tr> <td>1年超</td> <td>3,789千円</td> </tr> <tr> <td>合計</td> <td>7,976千円</td> </tr> </table> |  | 取得価額相当額<br>(千円) | 減価償却累計額相当額<br>(千円) | 期末残高相当額<br>(千円) | 工具、器具及び備品 | 34,368 | 26,389 | 7,979 | その他 | 8,006 | 6,538 | 1,467 | 合計 | 42,374 | 32,927 | 9,446 | 1年内 | 7,842千円 | 1年超 | 1,913千円 | 合計 | 9,755千円 | 支払リース料 | 13,643千円 | 減価償却費相当額 | 11,171千円 | 支払利息相当額 | 299千円 | 1年以内 | 4,187千円 | 1年超 | 3,789千円 | 合計 | 7,976千円 |
|  | 取得価額相当額<br>(千円)                           | 減価償却累計額相当額<br>(千円) | 期末残高相当額<br>(千円)    |                 |           |        |        |        |     |        |       |       |    |        |        |        |     |          |     |         |    |          |        |          |          |          |         |       |   |  |                 |                    |                 |           |        |        |       |     |       |       |       |    |        |        |       |     |         |     |         |    |         |        |          |          |          |         |       |      |         |     |         |    |         |
| 工具、器具及び備品  | 38,918                                    | 22,146             | 16,772             |                 |           |        |        |        |     |        |       |       |    |        |        |        |     |          |     |         |    |          |        |          |          |          |         |       |   |  |                 |                    |                 |           |        |        |       |     |       |       |       |    |        |        |       |     |         |     |         |    |         |        |          |          |          |         |       |      |         |     |         |    |         |
| その他  | 13,596                                    | 9,751              | 3,845              |                 |           |        |        |        |     |        |       |       |    |        |        |        |     |          |     |         |    |          |        |          |          |          |         |       |   |  |                 |                    |                 |           |        |        |       |     |       |       |       |    |        |        |       |     |         |     |         |    |         |        |          |          |          |         |       |      |         |     |         |    |         |
| 合計   | 52,515                                    | 31,897             | 20,617             |                 |           |        |        |        |     |        |       |       |    |        |        |        |     |          |     |         |    |          |        |          |          |          |         |       |   |  |                 |                    |                 |           |        |        |       |     |       |       |       |    |        |        |       |     |         |     |         |    |         |        |          |          |          |         |       |      |         |     |         |    |         |
| 1年内  | 11,333千円                                  |                    |                    |                 |           |        |        |        |     |        |       |       |    |        |        |        |     |          |     |         |    |          |        |          |          |          |         |       |   |  |                 |                    |                 |           |        |        |       |     |       |       |       |    |        |        |       |     |         |     |         |    |         |        |          |          |          |         |       |      |         |     |         |    |         |
| 1年超  | 9,755千円                                   |                    |                    |                 |           |        |        |        |     |        |       |       |    |        |        |        |     |          |     |         |    |          |        |          |          |          |         |       |   |  |                 |                    |                 |           |        |        |       |     |       |       |       |    |        |        |       |     |         |     |         |    |         |        |          |          |          |         |       |      |         |     |         |    |         |
| 合計   | 21,088千円                                  |                    |                    |                 |           |        |        |        |     |        |       |       |    |        |        |        |     |          |     |         |    |          |        |          |          |          |         |       |   |  |                 |                    |                 |           |        |        |       |     |       |       |       |    |        |        |       |     |         |     |         |    |         |        |          |          |          |         |       |      |         |     |         |    |         |
| 支払リース料   | 18,129千円                                  |                    |                    |                 |           |        |        |        |     |        |       |       |    |        |        |        |     |          |     |         |    |          |        |          |          |          |         |       |   |  |                 |                    |                 |           |        |        |       |     |       |       |       |    |        |        |       |     |         |     |         |    |         |        |          |          |          |         |       |      |         |     |         |    |         |
| 減価償却費相当額   | 15,038千円                                  |                    |                    |                 |           |        |        |        |     |        |       |       |    |        |        |        |     |          |     |         |    |          |        |          |          |          |         |       |   |  |                 |                    |                 |           |        |        |       |     |       |       |       |    |        |        |       |     |         |     |         |    |         |        |          |          |          |         |       |      |         |     |         |    |         |
| 支払利息相当額  | 536千円                                     |                    |                    |                 |           |        |        |        |     |        |       |       |    |        |        |        |     |          |     |         |    |          |        |          |          |          |         |       |   |  |                 |                    |                 |           |        |        |       |     |       |       |       |    |        |        |       |     |         |     |         |    |         |        |          |          |          |         |       |      |         |     |         |    |         |
|  | 取得価額相当額<br>(千円)                           | 減価償却累計額相当額<br>(千円) | 期末残高相当額<br>(千円)    |                 |           |        |        |        |     |        |       |       |    |        |        |        |     |          |     |         |    |          |        |          |          |          |         |       |   |  |                 |                    |                 |           |        |        |       |     |       |       |       |    |        |        |       |     |         |     |         |    |         |        |          |          |          |         |       |      |         |     |         |    |         |
| 工具、器具及び備品  | 34,368                                    | 26,389             | 7,979              |                 |           |        |        |        |     |        |       |       |    |        |        |        |     |          |     |         |    |          |        |          |          |          |         |       |   |  |                 |                    |                 |           |        |        |       |     |       |       |       |    |        |        |       |     |         |     |         |    |         |        |          |          |          |         |       |      |         |     |         |    |         |
| その他  | 8,006                                     | 6,538              | 1,467              |                 |           |        |        |        |     |        |       |       |    |        |        |        |     |          |     |         |    |          |        |          |          |          |         |       |   |  |                 |                    |                 |           |        |        |       |     |       |       |       |    |        |        |       |     |         |     |         |    |         |        |          |          |          |         |       |      |         |     |         |    |         |
| 合計   | 42,374                                    | 32,927             | 9,446              |                 |           |        |        |        |     |        |       |       |    |        |        |        |     |          |     |         |    |          |        |          |          |          |         |       |   |  |                 |                    |                 |           |        |        |       |     |       |       |       |    |        |        |       |     |         |     |         |    |         |        |          |          |          |         |       |      |         |     |         |    |         |
| 1年内  | 7,842千円                                   |                    |                    |                 |           |        |        |        |     |        |       |       |    |        |        |        |     |          |     |         |    |          |        |          |          |          |         |       |   |  |                 |                    |                 |           |        |        |       |     |       |       |       |    |        |        |       |     |         |     |         |    |         |        |          |          |          |         |       |      |         |     |         |    |         |
| 1年超  | 1,913千円                                   |                    |                    |                 |           |        |        |        |     |        |       |       |    |        |        |        |     |          |     |         |    |          |        |          |          |          |         |       |   |  |                 |                    |                 |           |        |        |       |     |       |       |       |    |        |        |       |     |         |     |         |    |         |        |          |          |          |         |       |      |         |     |         |    |         |
| 合計   | 9,755千円                                   |                    |                    |                 |           |        |        |        |     |        |       |       |    |        |        |        |     |          |     |         |    |          |        |          |          |          |         |       |   |  |                 |                    |                 |           |        |        |       |     |       |       |       |    |        |        |       |     |         |     |         |    |         |        |          |          |          |         |       |      |         |     |         |    |         |
| 支払リース料   | 13,643千円                                  |                    |                    |                 |           |        |        |        |     |        |       |       |    |        |        |        |     |          |     |         |    |          |        |          |          |          |         |       |   |  |                 |                    |                 |           |        |        |       |     |       |       |       |    |        |        |       |     |         |     |         |    |         |        |          |          |          |         |       |      |         |     |         |    |         |
| 減価償却費相当額   | 11,171千円                                  |                    |                    |                 |           |        |        |        |     |        |       |       |    |        |        |        |     |          |     |         |    |          |        |          |          |          |         |       |   |  |                 |                    |                 |           |        |        |       |     |       |       |       |    |        |        |       |     |         |     |         |    |         |        |          |          |          |         |       |      |         |     |         |    |         |
| 支払利息相当額  | 299千円                                     |                    |                    |                 |           |        |        |        |     |        |       |       |    |        |        |        |     |          |     |         |    |          |        |          |          |          |         |       |   |  |                 |                    |                 |           |        |        |       |     |       |       |       |    |        |        |       |     |         |     |         |    |         |        |          |          |          |         |       |      |         |     |         |    |         |
| 1年以内   | 4,187千円                                   |                    |                    |                 |           |        |        |        |     |        |       |       |    |        |        |        |     |          |     |         |    |          |        |          |          |          |         |       |   |  |                 |                    |                 |           |        |        |       |     |       |       |       |    |        |        |       |     |         |     |         |    |         |        |          |          |          |         |       |      |         |     |         |    |         |
| 1年超  | 3,789千円                                   |                    |                    |                 |           |        |        |        |     |        |       |       |    |        |        |        |     |          |     |         |    |          |        |          |          |          |         |       |   |  |                 |                    |                 |           |        |        |       |     |       |       |       |    |        |        |       |     |         |     |         |    |         |        |          |          |          |         |       |      |         |     |         |    |         |
| 合計   | 7,976千円                                   |                    |                    |                 |           |        |        |        |     |        |       |       |    |        |        |        |     |          |     |         |    |          |        |          |          |          |         |       |   |  |                 |                    |                 |           |        |        |       |     |       |       |       |    |        |        |       |     |         |     |         |    |         |        |          |          |          |         |       |      |         |     |         |    |         |

(有価証券関係)

前事業年度(平成22年3月31日)

(追加情報)

当事業年度より、「金融商品に関する会計基準」(企業会計基準第10号 平成20年3月10日)及び「金融商品の時価等の開示に関する適用指針」(企業会計基準適用指針第19号 平成20年3月10日)を適用しております。

子会社株式

(単位：千円)

| 区分    | 貸借対照表計上額 |
|-------|----------|
| 子会社株式 | 191,390  |
| 計     | 191,390  |

上記については、市場価格がありません。したがって、時価を把握することが極めて困難と認められるものであります。

当事業年度(平成23年3月31日)

子会社株式で時価のあるものはありません。

(注) 時価を把握することが極めて困難と認められる子会社株式

(単位：千円)

| 区分    | 貸借対照表計上額 |
|-------|----------|
| 子会社株式 | 191,390  |
| 計     | 191,390  |

上記については、市場価格がありません。したがって、時価を把握することが極めて困難と認められるものであります。

## (税効果会計関係)

| 前事業年度<br>(平成22年3月31日)  | 当事業年度<br>(平成23年3月31日)  |
|--|--|
| 1 繰延税金資産及び繰延税金負債の発生 of 主な原因別の内訳  | 1 繰延税金資産及び繰延税金負債の発生 of 主な原因別の内訳                                |
| 繰延税金資産   | 繰延税金資産   |
| 未払事業税  | 未払事業税  |
| 6,807千円  | 8,910千円  |
| 未払事業所税   | 未払事業所税   |
| 3,126千円  | 3,168千円  |
| 未払賞与   | 未払賞与   |
| 126,139千円  | 142,415千円  |
| 貸倒引当金  | 貸倒引当金  |
| 13,945千円   | 10,986千円   |
| 役員退職慰労引当金  | 役員退職慰労引当金  |
| 39,537千円   | 37,603千円   |
| 投資有価証券評価損  | 投資有価証券評価損  |
| 47,611千円   | 3,279千円  |
| 会員権評価損   | 会員権評価損   |
| 54,957千円   | 52,719千円   |
| 退職給付引当金  | 退職給付引当金  |
| 94,870千円   | 74,013千円   |
| 繰越欠損金  | 繰越欠損金  |
| 969,456千円  | 861,748千円  |
| その他  | その他  |
| 25,996千円   | 30,064千円   |
| 繰延税金資産小計   | 繰延税金資産小計   |
| 1,382,448千円  | 1,224,909千円  |
| 評価性引当金   | 評価性引当金   |
| 87,695千円   | 41,639千円   |
| 繰延税金資産合計   | 繰延税金資産合計   |
| 1,294,753千円  | 1,183,270千円  |
| 繰延税金負債   | 繰延税金負債   |
| その他有価証券評価差額金   | その他有価証券評価差額金   |
| 29,369千円   | 28,353千円   |
| 繰延税金負債合計   | 繰延税金負債合計   |
| 29,369千円   | 28,353千円   |
| 繰延税金資産の純額  | 繰延税金資産の純額  |
| 1,265,383千円  | 1,154,916千円  |
| 2 法定実効税率と税効果会計適用後の法人税等の負担率との間に重要な差異があるときの、当該差異の原因となった主要な項目別の内訳<br>当事業年度は税引前当期純損失を計上しておりますので、記載を省略しております。 | 2 法定実効税率と税効果会計適用後の法人税等の負担率との間に重要な差異があるときの、当該差異の原因となった主要な項目別の内訳 |
|  | 法定実効税率   |
|  | 40.7%  |
|  | (調整)   |
|  | 交際費等永久に損金に算入されない項目   |
|  | 2.1%   |
|  | 受取配当金等永久に益金に算入されない項目   |
|  | 3.6%   |
|  | 住民税均等割等  |
|  | 1.6%   |
|  | 負ののれん償却額   |
|  | 25.3%  |
|  | 評価性引当金   |
|  | 4.1%   |
|  | その他  |
|  | 0.3%   |
|  | 税効果会計適用後の法人税等の負担率  |
|  | 11.7%  |

(企業結合等関係)

前事業年度(自 平成21年4月1日 至 平成22年3月31日)

連結財務諸表の注記事項(企業結合等関係)における記載内容と同一であるため、記載しておりません。

当事業年度(自 平成22年4月1日 至 平成23年3月31日)

該当事項はありません。

(資産除去債務関係)

当事業年度末(平成23年3月31日)

当該資産除去債務の概要

本社及び営業所オフィスの不動産賃貸借契約に基づき、退去時における原状回復に係る債務を資産除去債務として認識しておりますが、当該資産除去債務に関しては、資産除去債務の負債計上に代えて、不動産賃貸借契約に関する敷金の回収が最終的に見込めないと認められる金額を合理的に見積り、そのうち当事業年度の負担に属する金額を費用に計上する方法によっております。

(1株当たり情報)

| 前事業年度<br>(自 平成21年4月1日<br>至 平成22年3月31日)         | 当事業年度<br>(自 平成22年4月1日<br>至 平成23年3月31日)         |
|--|--|
| 1株当たり純資産額 646円 62銭                             | 1株当たり純資産額 682円72銭                              |
| 1株当たり当期純利益金額 7円 06銭                            | 1株当たり当期純利益金額 41円89銭                            |
| なお、潜在株式調整後1株当たり当期純利益金額については、潜在株式がないため記載していません。 | なお、潜在株式調整後1株当たり当期純利益金額については、潜在株式がないため記載していません。 |

(注) 算定上の基礎

1 1株当たり純資産額

| 項目                          | 前事業年度<br>(平成22年3月31日) | 当事業年度<br>(平成23年3月31日) |
|-----------------------------|-----------------------|-----------------------|
| 貸借対照表の純資産の部の合計額(千円)         | 15,466,588            | 16,328,585            |
| 普通株式に係る純資産額(千円)             | 15,466,588            | 16,328,585            |
| 差額の主な内訳<br>該当事項はありません。      |                       |                       |
| 普通株式の発行済株式数(株)              | 23,929,200            | 23,929,000            |
| 普通株式の自己株式数(株)               | 10,069                | 12,231                |
| 1株当たり純資産額の算定に用いられた普通株式の数(株) | 23,919,131            | 23,916,969            |

2 1株当たり当期純利益金額及び潜在株式調整後1株当たり当期純利益金額

| 項目   | 前事業年度<br>(自 平成21年4月1日<br>至 平成22年3月31日) | 当事業年度<br>(自 平成22年4月1日<br>至 平成23年3月31日) |
|--|--|--|
| 損益計算書上の当期純利益金額(千円)                                 | 168,680                                | 1,001,985                              |
| 普通株式に係る当期純利益金額(千円)                                 | 168,680                                | 1,001,985                              |
| 普通株主に帰属しない金額の内訳(千円)<br>該当事項はありません。                 |  |  |
| 普通株式の期中平均株式数(株)                                    | 23,889,410                             | 23,918,361                             |
| 潜在株式調整後1株当たり当期純利益金額の算定に用いられた普通株式増加数の内訳(株)<br>新株予約権 |  |  |
| 普通株式増加数(株)   |  |  |

(重要な後発事象)

前事業年度(自 平成21年4月1日 至 平成22年3月31日)

該当事項はありません。

当事業年度(自 平成22年4月1日 至 平成23年3月31日)

該当事項はありません。



【附属明細表】

【有価証券明細表】

【株式】

|        |         | 銘柄                  | 株式数(株)    | 貸借対照表計上額(千円) |
|--------|---------|---------------------|-----------|--------------|
| 投資有価証券 | その他有価証券 | シークス(株)             | 101,850   | 117,127      |
|        |         | アヴァシス(株)            | 200       | 100,000      |
|        |         | 双葉電子工業(株)           | 48,700    | 77,871       |
|        |         | 新電元工業(株) A種優先株式     | 318,000   | 69,960       |
|        |         | (株)日立製作所            | 105,000   | 45,465       |
|        |         | インターニックス(株)         | 104,900   | 38,603       |
|        |         | (株)三菱UFJフィナンシャルグループ | 66,360    | 25,482       |
|        |         | 新電元工業(株)            | 50,819    | 18,955       |
|        |         | (株)みずほフィナンシャルグループ   | 125,220   | 17,280       |
|        |         | (株)ハイ - バステック       | 200       | 10,000       |
|        |         | その他 9 銘柄            | 134,938   | 31,104       |
|        |         | 計                   | 1,056,188 | 551,850      |

【その他】

|        |         | 種類及び銘柄            | 投資口数等(千口) | 貸借対照表計上額(千円) |
|--------|---------|-------------------|-----------|--------------|
| 投資有価証券 | その他有価証券 | 証券投資信託受益証券( 1 銘柄) | 200,000   | 96,980       |
|        |         | 計                 | 200,000   | 96,980       |

【有形固定資産等明細表】

| 資産の種類         | 前期末残高<br>(千円) | 当期増加額<br>(千円) | 当期減少額<br>(千円)       | 当期末残高<br>(千円) | 当期末減価<br>償却累計額<br>又は償却<br>累計額(千円) | 当期償却額<br>(千円) | 差引当期末<br>残高<br>(千円) |
|---------------|---------------|---------------|---------------------|---------------|-----------------------------------|---------------|---------------------|
| 有形固定資産        |               |               |                     |               |                                   |               |                     |
| 建物            | 1,053,314     | 22,058        | 84,489<br>(10,505)  | 990,883       | 586,181                           | 36,540        | 404,701             |
| 構築物           | 37,387        | -             | -                   | 37,387        | 31,245                            | 945           | 6,141               |
| 車両運搬具         | 27,057        | -             | 27,057              | -             | -                                 | 493           | -                   |
| 工具、器具及び<br>備品 | 149,365       | 21,698        | 21,060<br>(88)      | 150,002       | 112,969                           | 14,590        | 37,033              |
| 土地            | 1,347,737     | -             | 62,011<br>(17,511)  | 1,285,726     | -                                 | -             | 1,285,726           |
| リース資産         | 19,296        | 11,520        | -                   | 30,816        | 7,923                             | 4,064         | 22,892              |
| 有形固定資産計       | 2,634,158     | 55,276        | 194,619<br>(28,105) | 2,494,816     | 738,320                           | 56,633        | 1,756,495           |
| 無形固定資産        |               |               |                     |               |                                   |               |                     |
| ソフトウェア        | 621,371       | 11,918        | 9,314               | 623,976       | 438,002                           | 109,840       | 185,973             |
| ソフトウェア<br>仮勘定 | -             | 461,324       | -                   | 461,324       | -                                 | -             | 461,324             |
| 電話加入権         | 11,671        | -             | -                   | 11,671        | -                                 | -             | 11,671              |
| 無形固定資産計       | 633,042       | 473,242       | 9,314               | 1,096,971     | 438,002                           | 109,840       | 658,968             |
| 長期前払費用        | 22,385        | 1,716         | 17,089              | 7,011         | 4,235                             | 12,504        | 2,776               |

(注) 1 「ソフトウェア仮勘定」の当期増加額は次期基幹システムの開発によるものであります。

2 当期減少額のうち( )内は内書きで減損損失の計上額であります。

【引当金明細表】

| 区分        | 前期末残高<br>(千円) | 当期増加額<br>(千円) | 当期減少額<br>(目的使用)<br>(千円) | 当期減少額<br>(その他)<br>(千円) | 当期末残高<br>(千円) |
|-----------|---------------|---------------|-------------------------|------------------------|---------------|
| 貸倒引当金     | 34,273        | 27,000        | 8,973                   | 25,300                 | 27,000        |
| 役員退職慰労引当金 | 97,166        | -             | 4,752                   | -                      | 92,414        |

(注) 貸倒引当金の当期減少額の「その他」は、洗替額であります。

(2) 【主な資産及び負債の内容】

流動資産

イ 現金及び預金

| 区分   | 金額(千円)  |
|------|---------|
| 現金   | 274     |
| 預金種類 |         |
| 当座預金 | 166,648 |
| 普通預金 | 458,340 |
| 別段預金 | 1,212   |
| 計    | 626,201 |
| 合計   | 626,475 |

ロ 受取手形

(イ)相手先別内訳

| 相手先            | 金額(千円)  |
|----------------|---------|
| (株)大日光エンジニアリング | 57,093  |
| セルスター工業(株)     | 43,156  |
| オリエンタルモーター(株)  | 31,438  |
| 上田日本無線(株)      | 25,130  |
| 池上通信機(株)       | 23,100  |
| その他            | 186,612 |
| 合計             | 366,530 |

(ロ)期日別内訳

| 期日別       | 金額(千円)  |
|-----------|---------|
| 平成23年4月期日 | 6,969   |
| 5月期日      | 131,359 |
| 6月期日      | 140,413 |
| 7月期日      | 86,308  |
| 8月期日      | 1,478   |
| 合計        | 366,530 |

(ハ)割引手形の期日別内訳

| 期日別       | 金額(千円)  |
|-----------|---------|
| 平成23年4月期日 | 190,009 |
| 5月期日      | 10,074  |
| 合計        | 200,083 |

## 八 売掛金

## (イ)相手先別内訳

| 相手先                     | 金額(千円)     |
|-------------------------|------------|
| 日立オートモティブシステムズ(株)       | 2,861,172  |
| 東芝モバイルディスプレイズ(株)        | 2,071,730  |
| クラリオン(株)                | 1,495,132  |
| NIKON(THAILAND)CO.,LTD. | 1,104,252  |
| (株)ニコン                  | 1,029,649  |
| その他                     | 15,332,996 |
| 合計                      | 23,894,933 |

## (ロ)売掛金の発生及び回収並びに滞留状況

| 前期繰越高<br>(千円) | 当期発生高<br>(千円) | 当期回収高<br>(千円) | 次期繰越高<br>(千円) | 回収率(%)                           | 滞留期間(日)<br>$\frac{(A)+(D)}{2}$<br>$\frac{(B)}{365}$ |
|---------------|---------------|---------------|---------------|----------------------------------|---|
| (A)           | (B)           | (C)           | (D)           | $\frac{(C)}{(A)+(B)} \times 100$ |   |
| 22,873,192    | 85,724,008    | 84,702,267    | 23,894,933    | 78.0                             | 99.6  |

(注) 消費税等の会計処理は税抜方式を採用しておりますが、上記当期発生高には消費税等が含まれております。

## 二 商品及び仕掛品

| 品目     | 商品        | 仕掛品    |
|--------|-----------|--------|
|        | 金額(千円)    | 金額(千円) |
| 集積回路   | 7,500,149 | -      |
| 半導体素子  | 1,184,501 | -      |
| 表示デバイス | 132,191   | -      |
| その他    | 447,980   | 38,996 |
| 合計     | 9,264,822 | 38,996 |

流動負債  
イ 買掛金

| 相手先               | 金額(千円)     |
|-------------------|------------|
| ルネサスエレクトロニクス(株)   | 6,794,399  |
| (株)日立ディスプレイズ      | 3,289,916  |
| (株)日立製作所          | 462,997    |
| (株)ルネサス北日本セミコンダクタ | 445,037    |
| ルネサスエレクトロニクス販売(株) | 323,590    |
| その他               | 1,471,384  |
| 合計                | 12,787,326 |

ロ 短期借入金

| 区分           | 金額(千円)    |
|--------------|-----------|
| (株)みずほ銀行     | 5,100,000 |
| (株)三菱東京UFJ銀行 | 3,000,000 |
| 合計           | 8,100,000 |

(3) 【その他】

訴訟について

当社においては、平成18年8月23日、当社元執行役員が平成16年10月から平成18年7月まで、特定の販売先への販売を仮装する虚偽の書類作成等の方法により、当社の半導体製品の不正取引を行っていたことが発覚し、調査の結果、元執行役員の不正取引による損害額は約6億53百万円であることが判明し、平成19年3月期において特別損失として処理をしております。

上記元執行役員による不正行為については、当時の当社本社所在地の管轄警察署へ告訴状を提出し刑事告訴として受理されており、現在継続中です。

## 第6 【提出会社の株式事務の概要】

|            |  |
|------------|--|
| 事業年度       | 4月1日から3月31日まで                                      |
| 定時株主総会     | 決算期日の翌日から3カ月以内                                     |
| 基準日        | 3月31日  |
| 剰余金の配当の基準日 | 9月30日、3月31日  |
| 1単元の株式数    | 1,000株   |
| 単元未満株式の買取り |  |
| 取扱場所       | (特別口座)<br>東京都千代田区丸の内一丁目4番5号<br>三菱UFJ信託銀行株式会社 証券代行部 |
| 株主名簿管理人    | (特別口座)<br>東京都千代田区丸の内一丁目4番5号<br>三菱UFJ信託銀行株式会社       |
| 買取手数料      | 無料   |
| 公告掲載方法     | 日本経済新聞   |
| 株主に対する特典   | 株主優待制度有り   |

- (注) 1 当会社の株主は、その有する単元未満株式について、次に掲げる権利以外の権利を行使することができない。
- 会社法第189条第2項各号に掲げる権利
  - 取得請求権付株式の取得を請求する権利
  - 株主の有する株式数に応じて募集株式または募集新株予約権の割当を受ける権利
  - 株主の有する単元未満株式の数と併せて単元株式数となる数の株式を買増しすることを請求する権利
- 2 平成23年5月30日開催の取締役会決議により、1単元の株式数を1,000株から100株に変更しております。なお、実施日は平成23年7月1日であります。

## 第7 【提出会社の参考情報】

### 1 【提出会社の親会社等の情報】

当社には、金融商品取引法第24条の7第1項に規定する親会社等はありません。

### 2 【その他の参考情報】

当事業年度の開始日から有価証券報告書提出日までの間に、次の書類を提出しております。

|   |                |                               |                           |
|---|----------------|-------------------------------|---------------------------|
| (1) 有価証券報告書<br>及びその添付書類、<br>有価証券報告書の<br>確認書 | 事業年度<br>(第56期) | 自 平成21年4月1日<br>至 平成22年3月31日   | 平成22年6月29日<br>関東財務局長に提出。  |
| (2) 内部統制報告書                                 | 事業年度<br>(第56期) | 自 平成21年4月1日<br>至 平成22年3月31日   | 平成22年6月29日<br>関東財務局長に提出。  |
| (3) 四半期報告書、<br>四半期報告書の<br>確認書               | 第57期<br>第1四半期  | 自 平成22年4月1日<br>至 平成22年6月30日   | 平成22年8月10日<br>関東財務局長に提出。  |
|   | 第57期<br>第2四半期  | 自 平成22年7月1日<br>至 平成22年9月30日   | 平成22年11月12日<br>関東財務局長に提出。 |
|   | 第57期<br>第3四半期  | 自 平成22年10月1日<br>至 平成22年12月31日 | 平成23年2月10日<br>関東財務局長に提出。  |

### (4) 臨時報告書

企業内容等の開示に関する内閣府令第19条第2項第9号の2(株主総会における議決権行使の結果)  
の規定に基づく臨時報告書  
平成22年7月1日関東財務局長に提出。



## 第二部 【提出会社の保証会社等の情報】

該当事項はありません。

## 独立監査人の監査報告書及び内部統制監査報告書

平成22年6月29日

株式会社ルネサスイーストン  
取締役会 御中

### 新日本有限責任監査法人

指定有限責任社員  
業務執行社員 公認会計士 鈴木 一夫

指定有限責任社員  
業務執行社員 公認会計士 海野 隆善

指定有限責任社員  
業務執行社員 公認会計士 加藤 敦貞

#### <財務諸表監査>

当監査法人は、金融商品取引法第193条の2第1項の規定に基づく監査証明を行うため、「経理の状況」に掲げられている株式会社ルネサスイーストンの平成21年4月1日から平成22年3月31日までの連結会計年度の連結財務諸表、すなわち、連結貸借対照表、連結損益計算書、連結株主資本等変動計算書、連結キャッシュ・フロー計算書及び連結附属明細表について監査を行った。この連結財務諸表の作成責任は経営者にあり、当監査法人の責任は独立の立場から連結財務諸表に対する意見を表明することにある。

当監査法人は、我が国において一般に公正妥当と認められる監査の基準に準拠して監査を行った。監査の基準は、当監査法人に連結財務諸表に重要な虚偽の表示がないかどうかの合理的な保証を得ることを求めている。監査は、試査を基礎として行われ、経営者が採用した会計方針及びその適用方法並びに経営者によって行われた見積りの評価も含め全体としての連結財務諸表の表示を検討することを含んでいる。当監査法人は、監査の結果として意見表明のための合理的な基礎を得たと判断している。

当監査法人は、上記の連結財務諸表が、我が国において一般に公正妥当と認められる企業会計の基準に準拠して、株式会社ルネサスイーストン及び連結子会社の平成22年3月31日現在の財政状態並びに同日をもって終了する連結会計年度の経営成績及びキャッシュ・フローの状況をすべての重要な点において適正に表示しているものと認める。

#### <内部統制監査>

当監査法人は、金融商品取引法第193条の2第2項の規定に基づく監査証明を行うため、株式会社ルネサスイーストンの平成22年3月31日現在の内部統制報告書について監査を行った。財務報告に係る内部統制を整備及び運用並びに内部統制報告書を作成する責任は、経営者にあり、当監査法人の責任は、独立の立場から内部統制報告書に対する意見を表明することにある。また、財務報告に係る内部統制により財務報告の虚偽の記載を完全には防止又は発見することができない可能性がある。

当監査法人は、我が国において一般に公正妥当と認められる財務報告に係る内部統制の監査の基準に準拠して内部統制監査を行った。財務報告に係る内部統制の監査の基準は、当監査法人に内部統制報告書に重要な虚偽の表示がないかどうかの合理的な保証を得ることを求めている。内部統制監査は、試査を基礎として行われ、財務報告に係る内部統制の評価範囲、評価手続及び評価結果についての、経営者が行った記載を含め全体としての内部統制報告書の表示を検討することを含んでいる。当監査法人は、内部統制監査の結果として意見表明のための合理的な基礎を得たと判断している。

当監査法人は、株式会社ルネサスイーストンが平成22年3月31日現在の財務報告に係る内部統制は有効であると表示した上記の内部統制報告書が、我が国において一般に公正妥当と認められる財務報告に係る内部統制の評価の基準に準拠して、財務報告に係る内部統制の評価について、すべての重要な点において適正に表示しているものと認める。

会社と当監査法人又は業務執行社員との間には、公認会計士法の規定により記載すべき利害関係はない。

以上

- ( ) 1 上記は、監査報告書の原本に記載された事項を電子化したものであり、その原本は当社(有価証券報告書提出会社)が別途保管しております。
- 2 連結財務諸表の範囲にはXBRLデータ自体は含まれていません。

独立監査人の監査報告書及び内部統制監査報告書

平成23年6月29日

株式会社ルネサスイーストン  
取締役会 御中

新日本有限責任監査法人

指定有限責任社員 公認会計士 海野 隆善  
業務執行社員

指定有限責任社員 公認会計士 加藤 敦貞  
業務執行社員

指定有限責任社員 公認会計士 跡部 尚志  
業務執行社員

< 財務諸表監査 >

当監査法人は、金融商品取引法第193条の2第1項の規定に基づく監査証明を行うため、「経理の状況」に掲げられている株式会社ルネサスイーストンの平成22年4月1日から平成23年3月31日までの連結会計年度の連結財務諸表、すなわち、連結貸借対照表、連結損益及び包括利益計算書、連結株主資本等変動計算書、連結キャッシュ・フロー計算書及び連結附属明細表について監査を行った。この連結財務諸表の作成責任は経営者にあり、当監査法人の責任は独立の立場から連結財務諸表に対する意見を表明することにある。

当監査法人は、我が国において一般に公正妥当と認められる監査の基準に準拠して監査を行った。監査の基準は、当監査法人に連結財務諸表に重要な虚偽の表示がないかどうかの合理的な保証を得ることを求めている。監査は、試査を基礎として行われ、経営者が採用した会計方針及びその適用方法並びに経営者によって行われた見積りの評価も含め全体としての連結財務諸表の表示を検討することを含んでいる。当監査法人は、監査の結果として意見表明のための合理的な基礎を得たと判断している。

当監査法人は、上記の連結財務諸表が、我が国において一般に公正妥当と認められる企業会計の基準に準拠して、株式会社ルネサスイーストン及び連結子会社の平成23年3月31日現在の財政状態並びに同日をもって終了する連結会計年度の経営成績及びキャッシュ・フローの状況をすべての重要な点において適正に表示しているものと認める。

< 内部統制監査 >

当監査法人は、金融商品取引法第193条の2第2項の規定に基づく監査証明を行うため、株式会社ルネサスイーストンの平成23年3月31日現在の内部統制報告書について監査を行った。財務報告に係る内部統制を整備及び運用並びに内部統制報告書を作成する責任は、経営者にあり、当監査法人の責任は、独立の立場から内部統制報告書に対する意見を表明することにある。また、財務報告に係る内部統制により財務報告の虚偽の記載を完全には防止又は発見することができない可能性がある。

当監査法人は、我が国において一般に公正妥当と認められる財務報告に係る内部統制の監査の基準に準拠して内部統制監査を行った。財務報告に係る内部統制の監査の基準は、当監査法人に内部統制報告書に重要な虚偽の表示がないかどうかの合理的な保証を得ることを求めている。内部統制監査は、試査を基礎として行われ、財務報告に係る内部統制の評価範囲、評価手続及び評価結果についての、経営者が行った記載を含め全体としての内部統制報告書の表示を検討することを含んでいる。当監査法人は、内部統制監査の結果として意見表明のための合理的な基礎を得たと判断している。

当監査法人は、株式会社ルネサスイーストンが平成23年3月31日現在の財務報告に係る内部統制は有効であると表示した上記の内部統制報告書が、我が国において一般に公正妥当と認められる財務報告に係る内部統制の評価の基準に準拠して、財務報告に係る内部統制の評価について、すべての重要な点において適正に表示しているものと認める。

会社と当監査法人又は業務執行社員との間には、公認会計士法の規定により記載すべき利害関係はない。

以上

- ( ) 1 上記は、監査報告書の原本に記載された事項を電子化したものであり、その原本は当社(有価証券報告書提出会社)が別途保管しております。
- 2 連結財務諸表の範囲にはXBRLデータ自体は含まれていません。

## 独立監査人の監査報告書

平成22年6月29日

株式会社ルネサスイーストン  
取締役会 御中

### 新日本有限責任監査法人

指定有限責任社員 公認会計士 鈴木 一夫  
業務執行社員

指定有限責任社員 公認会計士 海野 隆善  
業務執行社員

指定有限責任社員 公認会計士 加藤 敦貞  
業務執行社員

当監査法人は、金融商品取引法第193条の2第1項の規定に基づく監査証明を行うため、「経理の状況」に掲げられている株式会社ルネサスイーストンの平成21年4月1日から平成22年3月31日までの第56期事業年度の財務諸表、すなわち、貸借対照表、損益計算書、株主資本等変動計算書及び附属明細表について監査を行った。この財務諸表の作成責任は経営者にあり、当監査法人の責任は独立の立場から財務諸表に対する意見を表明することにある。

当監査法人は、我が国において一般に公正妥当と認められる監査の基準に準拠して監査を行った。監査の基準は、当監査法人に財務諸表に重要な虚偽の表示がないかどうかの合理的な保証を得ることを求めている。監査は、試査を基礎として行われ、経営者が採用した会計方針及びその適用方法並びに経営者によって行われた見積りの評価も含め全体としての財務諸表の表示を検討することを含んでいる。当監査法人は、監査の結果として意見表明のための合理的な基礎を得たと判断している。

当監査法人は、上記の財務諸表が、我が国において一般に公正妥当と認められる企業会計の基準に準拠して、株式会社ルネサスイーストンの平成22年3月31日現在の財政状態及び同日をもって終了する事業年度の経営成績をすべての重要な点において適正に表示しているものと認める。

会社と当監査法人又は業務執行社員との間には、公認会計士法の規定により記載すべき利害関係はない。

以 上

- ( ) 1 上記は、監査報告書の原本に記載された事項を電子化したものであり、その原本は当社(有価証券報告書提出会社)が別途保管しております。
- 2 財務諸表の範囲にはXBRLデータ自体は含まれていません。

## 独立監査人の監査報告書

平成23年6月29日

株式会社ルネサスイーストン  
取締役会 御中

### 新日本有限責任監査法人

指定有限責任社員 公認会計士 海野 隆善  
業務執行社員

指定有限責任社員 公認会計士 加藤 敦貞  
業務執行社員

指定有限責任社員 公認会計士 跡部 尚志  
業務執行社員

当監査法人は、金融商品取引法第193条の2第1項の規定に基づく監査証明を行うため、「経理の状況」に掲げられている株式会社ルネサスイーストンの平成22年4月1日から平成23年3月31日までの第57期事業年度の財務諸表、すなわち、貸借対照表、損益計算書、株主資本等変動計算書及び附属明細表について監査を行った。この財務諸表の作成責任は経営者にあり、当監査法人の責任は独立の立場から財務諸表に対する意見を表明することにある。

当監査法人は、我が国において一般に公正妥当と認められる監査の基準に準拠して監査を行った。監査の基準は、当監査法人に財務諸表に重要な虚偽の表示がないかどうかの合理的な保証を得ることを求めている。監査は、試査を基礎として行われ、経営者が採用した会計方針及びその適用方法並びに経営者によって行われた見積りの評価も含め全体としての財務諸表の表示を検討することを含んでいる。当監査法人は、監査の結果として意見表明のための合理的な基礎を得たと判断している。

当監査法人は、上記の財務諸表が、我が国において一般に公正妥当と認められる企業会計の基準に準拠して、株式会社ルネサスイーストンの平成23年3月31日現在の財政状態及び同日をもって終了する事業年度の経営成績をすべての重要な点において適正に表示しているものと認める。

会社と当監査法人又は業務執行社員との間には、公認会計士法の規定により記載すべき利害関係はない。

以 上

- ( ) 1 上記は、監査報告書の原本に記載された事項を電子化したものであり、その原本は当社(有価証券報告書提出会社)が別途保管しております。
- 2 財務諸表の範囲にはXBRLデータ自体は含まれていません。