

【表紙】

【提出書類】	有価証券報告書
【根拠条文】	金融商品取引法第24条第1項
【提出先】	関東財務局長
【提出日】	平成23年6月29日
【事業年度】	第59期(自平成22年4月1日至平成23年3月31日)
【会社名】	電源開発株式会社
【英訳名】	Electric Power Development Co., Ltd.
【代表者の役職氏名】	取締役社長 北村 雅良
【本店の所在の場所】	東京都中央区銀座六丁目15番1号
【電話番号】	03(3546)2211番(代表)
【事務連絡者氏名】	財務部決算グループ リーダー 白戸 孝治
【最寄りの連絡場所】	東京都中央区銀座六丁目15番1号
【電話番号】	03(3546)2211番(代表)
【事務連絡者氏名】	財務部決算グループ リーダー 白戸 孝治
【縦覧に供する場所】	株式会社東京証券取引所 (東京都中央区日本橋兜町2番1号)

第一部 【企業情報】

第1 【企業の概況】

1 【主要な経営指標等の推移】

(1) 連結経営指標等

回次	第55期	第56期	第57期	第58期	第59期
決算年月	平成19年3月	平成20年3月	平成21年3月	平成22年3月	平成23年3月
売上高（営業収益）（百万円）	573,277	587,780	704,936	584,484	635,975
当期経常利益（百万円）	55,513	42,873	39,599	41,694	56,322
当期純利益（百万円）	35,167	29,311	19,457	29,149	19,583
包括利益（百万円）					9,955
純資産額（百万円）	462,654	468,118	382,112	414,981	414,898
総資産額（百万円）	1,999,794	2,013,131	2,005,469	2,024,080	2,012,386
1株当たり純資産額（円）	2,768.95	2,800.18	2,533.28	2,750.20	2,770.77
1株当たり当期純利益金額（円）	211.14	175.99	121.65	194.26	130.51
潜在株式調整後 1株当たり当期純利益金額（円）					
自己資本比率（％）	23.1	23.2	19.0	20.4	20.7
自己資本利益率（％）	7.9	6.3	4.6	7.4	4.7
株価収益率（倍）	28.1	20.4	24.0	15.9	19.6
営業活動による キャッシュ・フロー（百万円）	157,241	136,252	158,628	169,148	151,236
投資活動による キャッシュ・フロー（百万円）	155,407	152,518	132,350	129,504	124,675
財務活動による キャッシュ・フロー（百万円）	2,168	17,174	29,615	30,351	29,172
現金及び現金同等物 の期末残高（百万円）	34,575	35,631	29,530	40,329	38,002
従業員数（人）	6,494	6,524	6,581	6,701	6,774

（注） 1 売上高（営業収益）には、消費税等は含まれておりません。

2 潜在株式調整後1株当たり当期純利益金額は、新株予約権付社債等潜在株式がないため、記載しておりません。

3 従業員数については、就業人員数を表示しております。

(2) 提出会社の経営指標等

回次		第55期	第56期	第57期	第58期	第59期
決算年月		平成19年3月	平成20年3月	平成21年3月	平成22年3月	平成23年3月
売上高(営業収益)	(百万円)	517,273	529,250	645,850	530,436	583,213
当期経常利益	(百万円)	37,540	22,083	22,395	23,791	43,191
当期純利益	(百万円)	23,897	14,761	10,026	16,372	14,785
資本金	(百万円)	152,449	152,449	152,449	152,449	152,449
発行済株式総数	(千株)	166,569	166,569	166,569	166,569	166,569
純資産額	(百万円)	411,789	404,842	336,594	346,099	349,079
総資産額	(百万円)	1,893,678	1,910,290	1,910,592	1,902,504	1,884,830
1株当たり純資産額	(円)	2,472.38	2,430.69	2,243.15	2,306.51	2,326.37
1株当たり配当額 (うち1株当たり 中間配当額)	(円)	60.00 (30.00)	70.00 (30.00)	70.00 (35.00)	70.00 (35.00)	70.00 (35.00)
1株当たり当期純利益 金額	(円)	143.48	88.63	62.68	109.11	98.53
潜在株式調整後 1株当たり当期純利益 金額	(円)					
自己資本比率	(%)	21.7	21.2	17.6	18.2	18.5
自己資本利益率	(%)	5.9	3.6	2.7	4.8	4.3
株価収益率	(倍)	41.3	40.5	46.6	28.2	26.0
配当性向	(%)	41.8	79.0	111.7	64.2	71.0
従業員数	(人)	2,174	2,201	2,224	2,257	2,299

- (注) 1 売上高(営業収益)には、消費税等は含まれておりません。
 2 潜在株式調整後1株当たり当期純利益金額は、新株予約権付社債等潜在株式がないため、記載しておりませ
 ん。
 3 従業員数については、就業人員数を表示しております。

2 【沿革】

昭和27年 9月 「電源開発促進法（昭和27年 7月31日法律第283号）」に基づき、政府出資の株式会社として設立

昭和28年 3月 共益(株)（現(株)JPビジネスサービス・連結子会社）を設立

昭和31年 4月 当社初の大規模水力発電所となる佐久間発電所（出力35万kW）の運転を開始

昭和34年 5月 田子倉発電所（出力39.5万kW、水力）の運転を開始

昭和35年 3月 開発工事(株)（現(株)JPハイテック・連結子会社）を設立

昭和35年12月 奥只見発電所（出力56万kW、水力）の運転を開始

昭和38年12月 電発フライアッシュ(株)（現(株)電発コール・テック アンド マリーン・連結子会社）を設立

昭和39年 9月 池原発電所（出力35万kW、水力）の運転を開始

昭和40年10月 周波数の異なる東西日本を繋ぐ佐久間周波数変換所の運転を開始

昭和42年 6月 開発電気(株)（現(株)ジェイペック・連結子会社）を設立

昭和47年11月 当社初の出力100万kWを超える大規模揚水発電所となる新豊根発電所（出力112.5万kW）の運転を開始

昭和49年 4月 開発電子技術(株)（連結子会社）を設立

昭和53年10月 (株)開発土木コンサルタント（現(株)開発設計コンサルタント・連結子会社）を設立

昭和56年 1月 国内初の海外炭を主燃料とする石炭火力発電所である松島火力発電所（出力50万kW×2機）の運転を開始（2号機の運転開始は6月）

昭和56年10月 イー・ピー・ディー・シー海外炭(株)（現(株)JPリソーシズ・連結子会社）を設立

昭和56年11月 EPDC(Australia) Pty. Ltd.（現J-POWER AUSTRALIA PTY. LTD.・連結子会社）を設立

昭和59年 7月 開発肥料(株)（連結子会社）を設立

平成 2年 6月 石炭火力としては国内初の単機出力100万kWを達成した松浦火力発電所 1号機（出力100万kW）の運転を開始

平成 3年 8月 日本ネットワーク・エンジニアリング(株)（連結子会社）を設立

平成11年 4月 (株)ドリームアップ苫前（連結子会社）を設立

平成12年 4月 仁賀保高原風力発電(株)（連結子会社）を設立

平成12年 7月 石炭火力の単機出力では国内最大となる橘湾火力発電所（出力105万kW×2機）の運転を開始（2号機の運転開始は12月）

平成13年 9月 (株)グリーンパワーくずまき（連結子会社）を設立

平成13年11月 大牟田プラントサービス(株)（連結子会社）を設立

平成14年 3月 (株)ベイサイドエナジー（連結子会社）を設立

平成14年11月 J-Power Investment Netherlands B.V.（連結子会社）を設立

平成14年12月 市原パワー(株)（連結子会社）を設立

平成15年 3月 糸魚川発電(株)（連結子会社）へ出資
 (株)ジェイパワージェネックスキャピタル（連結子会社）を設立

平成15年 6月 (株)グリーンパワー阿蘇（連結子会社）を設立
 長崎鹿町風力発電(株)（連結子会社）を設立

平成15年10月 (株)ジェイウインド田原（連結子会社）を設立

平成15年11月 当社の民営化へ向け、当社株式の取得・売出等を適正かつ確実に実施するために設立されたJ-POWER民営化ファンド(株)は政府保有の当社株式の譲受けにより、当社の親会社となる。

平成16年2月	(株)グリーンパワー瀬棚(連結子会社)を設立 (株)グリーンパワー郡山布引(連結子会社)を設立
平成16年4月	主要子会社再編の実施(下記の会社に集約) ・(株)JPビジネスサービス ・(株)JPハイテック ・(株)ジェイベック
平成16年10月	当社株式を東京証券取引所市場第一部に上場
平成16年10月	J-POWER民営化ファンド(株)は、当社株式の東京証券取引所市場第一部上場の際し、保有していた当社株式を全株売却したことに伴い、親会社に該当しないこととなる。
平成17年1月	J-POWER North America Holdings Co., Ltd.(連結子会社)を設立 J-POWER USA Development Co., Ltd.(連結子会社)を設立
平成17年3月	ジェイパワー・エンテック(株)(連結子会社)を設立
平成18年4月	J-POWER USA Investment Co., Ltd.(連結子会社)を設立
平成18年9月	J-POWER Holdings (Thailand) Co., Ltd.(連結子会社)を設立 J-POWER Generation (Thailand) Co., Ltd.(連結子会社)を設立
平成19年4月	(株)ジェイウインド石廊崎(連結子会社)を設立
平成19年5月	J-POWER USA Generation GP, LLC(連結子会社)を設立
平成19年7月	Orange Grove Energy, L.P.(連結子会社)を設立 Gulf JP Co., Ltd.(連結子会社)を設立
平成19年8月	RIL Cogeneration Co., Ltd.(現Gulf JP NLL Co., Ltd.・連結子会社)を設立 Chachoengsao Cogeneration Co., Ltd.(現Gulf JP NNK Co., Ltd.・連結子会社)を設立 Pathum Cogeneration Co., Ltd.(現Gulf JP CRN Co., Ltd.・連結子会社)を設立
平成19年10月	Power Generation Supply Co., Ltd.(現Gulf JP NS Co., Ltd.・連結子会社)を設立 Siam Energy Co., Ltd.(現Gulf JP UT Co., Ltd.・連結子会社)を設立
平成20年1月	(株)グリーンパワー常葉(連結子会社)を設立
平成20年2月	捷? 瓦電源開発諮詢(北京)有限公司(連結子会社)を設立
平成20年10月	(株)グリーンパワーあわら(連結子会社)を設立
平成21年2月	ゆやウインド・パワー(株)(連結子会社)を買収 南九州ウインド・パワー(株)(連結子会社)を買収 さらきとまない風力(株)(連結子会社)を買収
平成21年6月	Saraburi A Cogeneration Co., Ltd.(現Gulf JP TLC Co., Ltd.・連結子会社)を買収 Saraburi B Cogeneration Co., Ltd.(現Gulf JP KP1 Co., Ltd.・連結子会社)を買収 Combined Heat and Power Co., Ltd.(連結子会社)を買収 Industrial Cogen Co., Ltd.(現Gulf JP KP2 Co., Ltd.・連結子会社)を買収
平成21年12月	宮崎ウッドペレット(株)(連結子会社)を設立 はまなす風力発電(株)(連結子会社)を買収
平成22年2月	(株)ジェイウインド東京(連結子会社)の株式を追加買収
平成22年8月	JM Energy Co., Ltd.(連結子会社)を買収

(注)出力は平成23年3月末現在のものです。

3 【事業の内容】

当社グループは、当社、子会社80社及び関連会社94社（平成23年3月31日現在）によって構成されており、卸電気事業を中心に、当社の子会社及び関連会社が行う風力発電事業、IPPによる一般電気事業者向け電力卸供給事業及びPPS向け電力卸供給事業等からなる「電気事業」、電気事業を補完し電気事業の円滑かつ効率的な遂行に資する「電力周辺関連事業」、海外における発電事業及びその関連事業を行う「海外事業」並びに当社グループの保有する経営資源、ノウハウを活用して行う石炭販売事業等の「その他の事業」があります。

なお、当連結会計年度より、事業区分を従来の「電気事業」、「電力周辺関連事業」及び「その他の事業」の3区分から「電気事業」、「電力周辺関連事業」、「海外事業」及び「その他の事業」の4区分に変更しております。

なお、次の4部門は「セグメント情報の注記」に掲げる区分と同一であります。

[電気事業]

当社は、水力、火力など自社で保有する発電所により、主に一般電気事業者10社に対し電気の供給をする卸電気事業を行っているほか、自社で保有する送・変電設備により、沖縄電力(株)を除く一般電気事業者9社の電力託送を行っております。設備毎の特徴は以下のとおりであります。

（水力発電）当社設立以降、規模の大きな水力発電所を数多く開発し、合計出力857万kWの水力発電設備を保有しております。これらの設備は電力需要の変動に素早く対応できるため、電力需要が高まる昼間帯を中心に利用されております。

（火力発電）石炭火力に特化しており、合計出力841万kWとわが国最大の石炭火力発電設備を保有しております。他の化石燃料と比較して海外炭のカロリー当たりコストが低いことに加え、主に電力需要のベース部分を担う電源として利用されていることから設備の利用率が高く、経済性に優れた電源と言えます。

（託送）北海道・本州間、本州・四国間、本州・九州間等、一般電気事業者の供給地域を繋ぐ基幹送電線等（総延長2,408km）及び周波数の異なる東西日本を繋ぐ周波数変換所を保有しております。

また、当社の子会社及び関連会社は風力発電事業、IPP（独立系発電事業者）による一般電気事業者向け電力卸供給事業、PPS（特定規模電気事業者）向け電力卸供給事業を行っております。

（主な関係会社）(株)ベイサイドエナジー、(株)グリーンパワーくずまき、(株)グリーンパワーあわら、はまなす風力発電(株)、(株)ジェイウインド東京、(株)ジェイウインド田原、(株)ジェイウインド石廊崎、(株)グリーンパワー瀬棚、(株)グリーンパワー郡山布引、(株)グリーンパワー常葉、(株)グリーンパワー阿蘇、糸魚川発電(株) 他

[電力周辺関連事業]

電気事業を補完し、その円滑、効率的な遂行に資する事業を行っております。

- ・ 発電所等の電力設備の設計・施工・点検保守・補修、燃料や石炭灰に関する港湾運用、炭鉱開発、石炭の輸入・輸送、バイオマス燃料の調達・製造、厚生施設等の運営、電算サービス等

(主な関係会社) J-POWER AUSTRALIA PTY. LTD.、(株)ジェイペック、(株)JPハイテック、(株)JPビジネスサービス、(株)JPリソーシズ、ジェイパワー・エンテック(株)、開発電子技術(株)、(株)開発設計コンサルタント、(株)電発コール・テック アンド マリーン 他

[海外事業]

海外における発電投資事業及びその関連事業、海外におけるエンジニアリング・コンサルティング事業等を行っております。

(主な関係会社) J-Power Investment Netherlands B.V.、J-POWER North America Holdings Co., Ltd.、J-POWER USA Investment Co., Ltd.、J-POWER USA Development Co., Ltd.、J-POWER Holdings(Thailand)Co., Ltd.、J-POWER Generation(Thailand)Co., Ltd.、J-POWER USA Generation GP, LLC、捷? 瓦電源開発諮詢(北京)有限公司 他

[その他の事業]

保有する経営資源、ノウハウを活用し、国内での廃棄物発電、熱電併給システム事業などの新たな電力事業、環境関連事業、情報通信事業、国内におけるエンジニアリング・コンサルティング事業、石炭等販売事業等を行っております。

(主な関係会社) 大牟田プラントサービス(株)、日本ネットワーク・エンジニアリング(株)、開発肥料(株) 他

当社グループを事業系統図によって示すと次頁のとおりであります。

[事業系統図]

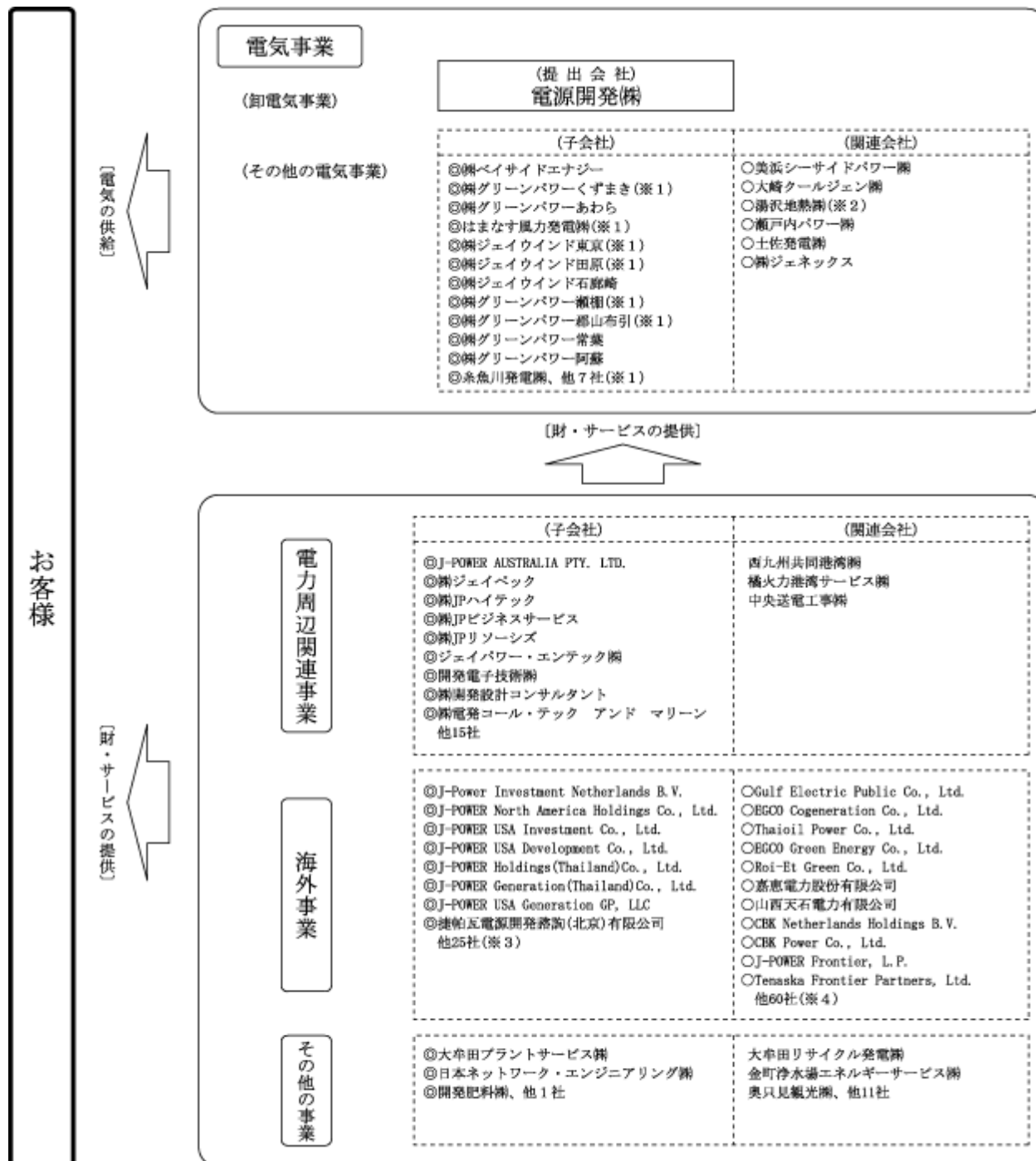

◎印：連結子会社 ○印：持分法適用会社 無印：持分法非適用会社

(注) 複数セグメントに係る事業を営んでいる会社は、主たる事業のセグメントに会社名を記載しております。

- 平成23年4月1日付で、㈱グリーンパワー瀬棚は、㈱ドリームアップ苫前、㈱グリーンパワーくずまき、㈱ジェイウインド東京、㈱ジェイウインド田原、㈱グリーンパワー郡山布引、はまなす風力発電㈱、ゆやウインドパワー㈱の7社を吸収合併致しました。これにあわせて同社は、㈱ジェイウインドに商号変更致しました。
- 当連結会計年度より持分法適用関連会社としています。
- 海外事業の子会社の他25社には、当連結会計年度からの連結子会社1社を含みます。
- 海外事業の関連会社の他60社には、持分法適用の関連会社59社を含み、そのうち当連結会計年度より持分法適用の関連会社7社を含みます。

当連結会計年度の主な関係会社の異動等は次のとおりであります。

[電気事業]

当連結会計年度において(株)ウインドテック田原は(株)ジェイウインド田原と、(株)ウインドテック小国は(株)グリーンパワー阿蘇と合併し解散したため、連結子会社には該当しなくなりました。

なお、平成23年4月1日付で、(株)グリーンパワー瀬棚は、(株)ドリームアップ苫前、(株)グリーンパワーくずまき、(株)ジェイウインド東京、(株)ジェイウインド田原、(株)グリーンパワー郡山布引、はまなす風力発電(株)、ゆやウインド・パワー(株)の7社を吸収合併致しました。これにあわせて同社は、(株)ジェイウインドに商号変更致しました。

中・長期の経営戦略上の重要な会社として、湯沢地熱(株)を新たに持分法の適用範囲に含めております。

[電力周辺関連事業]

主要な関係会社の異動はありません。

[海外事業]

当連結会計年度よりJM Energy Co., Ltd.を新たに連結の範囲に含めております。

中・長期の経営戦略上の重要な会社として、J-POWER Sound Partners, LLC他6社を新たに持分法の適用範囲に含めております。

FTJ B10 POWER SDN. BHD.は、平成22年12月に全保有株式を売却したことにより、持分法適用の関連会社には該当しなくなりました。

[その他の事業]

当連結会計年度において(株)ジェイパワービジネスキャピタルは平成22年9月30日付で清算終了したことにより、連結子会社には該当しなくなりました。また、(株)FMWインベストメント及び(株)フレッシュ・ウォーター三池は平成23年3月に全保有株式を売却したことにより、連結子会社には該当しなくなりました。

4 【関係会社の状況】

名称	住所	資本金 (百万円)	主要な事業内容	議決権の 所有割合 (又は被 所有割 合) (%)	役員の 兼任等	関係内容
(連結子会社)						
(株)ベイスайдエナジー	東京都 中央区	2,400	電気供給業等	100	兼任 無(5) 転籍 無 出向 無	国内 P P S 向け発電プロ ジェクトへの投資・融資
(株)グリーンパワーくずまき	岩手県 岩手郡	490	風力発電施設の建設、 運営等	100	兼任 無(3) 転籍 無 出向 無	国内風力プロジェクトへの 投資・債務保証
(株)グリーンパワーあわら	福井県 あわら市	310	風力発電施設の建設、 運営等	100	兼任 無(3) 転籍 無 出向 無	国内風力プロジェクトへの 投資・融資
はまなす風力発電(株)	北海道 島牧郡	271	風力発電施設の建設、 運営等	100	兼任 無(4) 転籍 無 出向 無	国内風力プロジェクトへの 投資・融資
(株)ジェイウインド東京	東京都 中央区	250	風力発電施設の建設、 運営等	100	兼任 無(4) 転籍 無 出向 無	国内風力プロジェクトへの 投資
(株)ジェイウインド田原	愛知県 田原市	245	風力発電施設の建設、 運営等	100	兼任 無(4) 転籍 無 出向 無	国内風力プロジェクトへの 投資・融資
(株)ジェイウインド石廊崎	静岡県 加茂郡	200	風力発電施設の建設、 運営等	100	兼任 無(5) 転籍 無 出向 無	国内風力プロジェクトへの 投資・融資
(株)グリーンパワー瀬棚	北海道 久遠郡	100	風力発電施設の建設、 運営等	100	兼任 無(3) 転籍 無 出向 無	国内風力プロジェクトへの 投資・融資・債務保証
(株)グリーンパワー郡山布引	福島県 郡山市	100	風力発電施設の建設、 運営等	100	兼任 無(3) 転籍 無 出向 無	国内風力プロジェクトへの 投資・融資・債務保証
(株)ドリームアップ苫前	北海道 苫前郡	10	風力発電施設の建設、 運営等	100	兼任 無(3) 転籍 無 出向 無	国内風力プロジェクトへの 投資・融資・債務保証
ゆやウインド・パワー(株)	山口県 長門市	10	風力発電施設の建設、 運営等	100	兼任 無(4) 転籍 無 出向 無	国内風力プロジェクトへの 投資・融資
(株)グリーンパワー常葉	東京都 中央区	450	風力発電施設の建設、 運営等	97	兼任 無(4) 転籍 無 出向 無	国内風力プロジェクトへの 投資・融資
(株)グリーンパワー阿蘇	熊本県 阿蘇郡	490	風力発電施設の建設、 運営等	87	兼任 無(4) 転籍 無 出向 無	国内風力プロジェクトへの 投資・融資・債務保証
糸魚川発電(株)	新潟県 糸魚川市	1,006	電気供給業等	80	兼任 無(5) 転籍 無 出向 無	国内 I P P プロジェクトへ の投資・債務保証
南九州ウインド・パワー(株)	鹿児島県 肝属郡	20	風力発電施設の建設、 運営等	80	兼任 無(4) 転籍 無 出向 無	国内風力プロジェクトへの 投資・融資・債務保証
長崎鹿町風力発電(株)	長崎県 佐世保市	490	風力発電施設の建設、 運営等	70	兼任 無(4) 転籍 無 出向 無	国内風力プロジェクトへの 投資・融資
仁賀保高原風力発電(株)	秋田県 にかほ市	100	風力発電施設の建設、 運営等	67	兼任 無(4) 転籍 無 出向 無	国内風力プロジェクトへの 投資・融資・債務保証
市原パワー(株)	千葉県 市原市	600	電気供給業等	60	兼任 無(4) 転籍 無 出向 無	国内 P P S 向け発電プロ ジェクトへの投資・融資
さらきとまない風力(株)	北海道 稚内市	30	風力発電施設の建設、 運営等	49	兼任 無(4) 転籍 無 出向 無	国内風力プロジェクトへの 投資・融資

名称	住所	資本金 (百万円)	主要な事業内容	議決権の 所有割合 (又は被 所有割合 合) (%)	役員の 兼任等	関係内容
J-POWER AUSTRALIA PTY. LTD.	オーストラ リア国	118 百万オース トラリアドル	オーストラリアにおける炭鉱開発プロジェクトへの投資等	100	兼任 無(2) 転籍 無 出向 無(3)	炭鉱開発プロジェクトへの投資
(株)ジェイベック	東京都 中央区	500	火力・原子力発電設備に係る工事・技術開発・設計・コンサルティング・保守調査等、火力発電所の揚運炭、フライアッシュ販売及び発電用石炭燃料の海上輸送等、環境保全に関する調査・計画	100	兼任 無(2) 転籍 2(6) 出向 無(2)	電気・機械設備の施工・保守、火力発電所の揚運炭、発電用石炭燃料の海上輸送等
(株)J P ハイテック	東京都 千代田区	500	水力発電・送電設備に係る工事・技術開発・設計・コンサルティング・保守調査等、用地補償業務、用地測量、土木工事、一般建築、施工監理等	100	兼任 無(1) 転籍 1(11) 出向 無(2)	土木・建築・電気・機械設備の施工・保守等、用地業務の請負等
(株)J P ビジネスサービス	東京都 江東区	450	厚生施設等の運営、ビル管理、総務・労務・経理事務業務の受託、コンピュータソフトウェアの開発等	100	兼任 無 転籍 1(6) 出向 無(2)	厚生施設等の運営、ビル管理、総務・労務・経理事務業務の受託、コンピュータソフトウェアの開発等 融資
(株)J P リソーシズ	東京都 中央区	450	石炭の輸入、販売、輸送等	100	兼任 無(3) 転籍 無(1) 出向 無	海外炭の輸入等
ジェイパワー・エンテック (株)	東京都 港区	177	大気・水質汚染物質除去設備のエンジニアリング事業等	100	兼任 無(3) 転籍 無 出向 無(4)	大気・水質汚染物質除去設備のエンジニアリング事業の請負等
開発電子技術(株)	東京都 文京区	110	電子応用設備、通信設備の施工、保守等	100	兼任 無 転籍 1(6) 出向 無	通信設備の施工・保守等
(株)ジェイパワージェネックス キャピタル	東京都 中央区	100	I P P 共同事業実施のための管理等	100	兼任 無(4) 転籍 無 出向 無	国内I P Pプロジェクトへの投資
(株)開発設計コンサルタント	東京都 千代田区	20	電力施設、一般建築施設等に関する設計、監理、調査及び建設コンサルタント業務他	100	兼任 無(1) 転籍 1(2) 出向 無(1)	電力施設、一般建築施設等に関する設計、監理等
(株)電発コール・テック ア ンド マリーン	東京都 中央区	20	石炭灰、フライアッシュ等の海上輸送等	100 (100)	兼任 無 転籍 無(1) 出向 無	石炭灰、フライアッシュ等の海上輸送等
宮崎ウッドベレット(株)	宮崎県 小林市	300	木質ペレット製造施設の運営、管理、林地残材の調達業務等	98	兼任 無(3) 転籍 無 出向 無	林地残材等を利用した発電用燃料製造事業への投資・債務保証
J-Power Investment Netherlands B.V.	オランダ国	66 百万米ドル	海外投資管理等	100	兼任 無(1) 転籍 無 出向 無	海外I P Pプロジェクトへの投資・融資
捷? 瓦電源開発諮詢(北 京)有限公司	中国	6 百万元	海外投資管理、調査開発等	100	兼任 無(1) 転籍 無 出向 無(2)	海外プロジェクト管理・開発・ビジネスサービス
J-POWER North America Holdings Co., Ltd.	アメリカ国	1 米ドル	海外投資管理等	100	兼任 無(3) 転籍 無 出向 無	海外I P Pプロジェクトへの投資
J-POWER Holdings(Thailand) Co., Ltd.	タイ国	10,619 百万バーツ	海外投資管理等	100 (100)	兼任 無(5) 転籍 無 出向 無(2)	海外I P Pプロジェクトへの投資
J-POWER Generation(Thailand)Co., Ltd.	タイ国	39 百万バーツ	海外投資管理、調査開発等	100 (100)	兼任 無(3) 転籍 無 出向 無(4)	海外I P Pプロジェクトへの投資
J-POWER USA Investment Co., Ltd.	アメリカ国	32 米ドル	海外投資管理等	100 (100)	兼任 無(2) 転籍 無 出向 無(2)	海外I P Pプロジェクトへの投資・融資

名称	住所	資本金 (百万円)	主要な事業内容	議決権の 所有割合 (又は被 所有割 合) (%)	役員の 兼任等	関係内容
J-POWER USA Development Co., Ltd.	アメリカ国	1 米ドル	海外投資調査開発等	100 (100)	兼任 無(2) 転籍 無 出向 無(1)	海外IPPプロジェクトへの投資
Orange Grove Energy, L.P.	アメリカ国	-	電気供給業等	100 (100)	兼任 無 転籍 無 出向 無	海外IPPプロジェクトへの投資
開発肥料㈱	広島県 竹原市	450	石炭灰を利用した肥料の生産、販売等	100	兼任 無 転籍 無(4) 出向 無	肥料の生産、販売等 融資
日本ネットワーク・エンジニアリング㈱	東京都 中央区	50	電気通信事業、電気通信設備の運用保守等	100	兼任 無(3) 転籍 無(6) 出向 無	電気通信設備の運用保守等 融資
大牟田プラントサービス㈱	福岡県 大牟田市	50	廃棄物発電所の運転保守	100	兼任 無(3) 転籍 無 出向 無(1)	廃棄物発電所の運転保守
他39社						
(持分法適用関連会社)						
美浜シーサイドパワー㈱	千葉県 千葉市	490	電気供給業等	50	兼任 無(2) 転籍 無 出向 無	国内PPS向け発電プロジェクトへの投資・融資
大崎クールジェン㈱	広島県 広島市	490	酸素吹石炭ガス化複合発電技術及びCO ₂ 分離回収技術に関する大型実証試験の実施等	50	兼任 無(2) 転籍 無 出向 無(1)	酸素吹石炭ガス化複合発電技術の信頼性・経済性・運用性等の検証、CO ₂ 分離回収技術の検証
湯沢地熱㈱	秋田県 湯沢市	389	地熱資源の開発にかかる事業化の調査、地熱資源の開発・供給、電気供給事業等	50	兼任 無(4) 転籍 無 出向 無	国内地熱資源の開発にかかる調査・事業化検討
瀬戸内パワー㈱	広島県 広島市	100	電気供給業等	50	兼任 無(3) 転籍 無 出向 無	国内PPS・小売向け発電プロジェクトへの投資
土佐発電㈱	高知県 高知市	2,755	電気供給業等	45	兼任 無(3) 転籍 無 出向 無	国内IPPプロジェクトへの投資・債務保証
㈱ジェネックス	神奈川県 川崎市	2,800	電気供給業等	40 (40)	兼任 無(3) 転籍 無 出向 無	国内IPPプロジェクトへの投資・融資
陝西漢江投資開発有限公司	中国	805 百万元	電気供給業等	27	兼任 無(2) 転籍 無 出向 無	海外IPPプロジェクトへの投資
山西天石電力有限公司	中国	99 百万元	電気供給業等	24	兼任 無(2) 転籍 無 出向 無	海外IPPプロジェクトへの投資
CBK Netherlands Holdings B.V.	オランダ国	26 千米ドル	海外投資管理等	50 (50)	兼任 無(2) 転籍 無 出向 無	海外IPPプロジェクトへの投資
J-POWER USA Generation, L.P.	アメリカ国	-	海外投資管理等	50 (50)	兼任 無 転籍 無 出向 無	海外IPPプロジェクトへの投資
Birchwood Power Partners, L.P.	アメリカ国	-	電気供給業等	50 (50)	兼任 無 転籍 無 出向 無	海外IPPプロジェクトへの投資
Gulf Electric Public Co., Ltd.	タイ国	13,784 百万バーツ	火力発電会社の持株会社	49 (49)	兼任 無(1) 転籍 無 出向 無(3)	海外IPPプロジェクトへの投資
Zajaczkowo Windfarm Sp. z o.o.	ポーランド 国	45 百万ズロチ	風力発電施設の建設、運営等	45 (45)	兼任 無(2) 転籍 無 出向 無	海外風力プロジェクトへの投資・融資・債務保証
嘉惠電力股? 有限公司	台湾	4,700 百万台湾元	電気供給業等	40 (40)	兼任 無(2) 転籍 無 出向 無	海外IPPプロジェクトへの投資
EGCO Green Energy Co., Ltd.	タイ国	175 百万バーツ	海外投資管理等	26 (26)	兼任 無 転籍 無 出向 無(2)	海外IPPプロジェクトへの投資

名称	住所	資本金 (百万円)	主要な事業内容	議決権の 所有割合 (又は被 所有割 合) (%)	役員の 兼任等	関係内容
EGCO Cogeneration Co., Ltd.	タイ国	1,060 百万バーツ	電気供給業等	20 (20)	兼任 無 転籍 無 出向 無 (1)	海外 I P P プロジェクトへの投資
Thaioil Power Co., Ltd.	タイ国	2,810 百万バーツ	電気供給業等	19 (19)	兼任 無 転籍 無 出向 無 (2)	海外 I P P プロジェクトへの投資
CBK Power Co., Ltd.	フィリピン 国	137 百万米ドル	水力・揚水発電事業の 運営等	- [100]	兼任 無 転籍 無 出向 無	海外 I P P プロジェクトへの投資
Green Country Energy, LLC	アメリカ国	-	電気供給業等	- [100]	兼任 無 転籍 無 出向 無	海外 I P P プロジェクトへの投資
Pinelawn Power LLC	アメリカ国	-	電気供給業等	- [100]	兼任 無 転籍 無 出向 無	海外 I P P プロジェクトへの投資
Equus Power I, L.P.	アメリカ国	-	電気供給業等	- [100]	兼任 無 転籍 無 出向 無	海外 I P P プロジェクトへの投資
Edgewood Energy, LLC	アメリカ国	-	電気供給業等	- [100]	兼任 無 転籍 無 出向 無	海外 I P P プロジェクトへの投資
Shoreham Energy, LLC	アメリカ国	-	電気供給業等	- [100]	兼任 無 転籍 無 出向 無	海外 I P P プロジェクトへの投資
Roi-Et Green Co., Ltd.	タイ国	180 百万バーツ	電気供給業等	- [95]	兼任 無 転籍 無 出向 無 (1)	海外 I P P プロジェクトへの投資
Elwood Energy, LLC	アメリカ国	-	電気供給業等	- [50]	兼任 無 転籍 無 出向 無	海外 I P P プロジェクトへの投資
Tenaska Virginia Partners, L.P.	アメリカ国	-	電気供給業等	- [30]	兼任 無 転籍 無 出向 無	海外 I P P プロジェクトへの投資
Tenaska Frontier Partners, Ltd.	アメリカ国	-	電気供給業等	- [25]	兼任 無 転籍 無 出向 無	海外 I P P プロジェクトへの投資
他49社						

- (注) 1 議決権の所有割合の()内は間接所有割合で内数、[]内は緊密な者又は同意している者の所有割合で外数であります。
- 2 (株)ジェイベック、(株)J P リソーシズ及びJ-POWER Holdings(Thailand) Co., Ltd.は、特定子会社であります。
- 3 役員の兼任等の欄における()内は、当社従業員が当該子会社及び関連会社の役員を兼任している者の人数であります。
- 4 米国法上のLimited Liability Company (LLC) 及びLimited Partnership (L.P.)については、資本金の概念と正確に一致するものがないことから、資本金の額は記載しておりません。

5 【従業員の状態】

(1) 連結会社の状況

平成23年3月31日現在

セグメントの名称	従業員数(人)
電気事業	2,203
電力周辺関連事業	3,975
海外事業	316
その他の事業	280
合計	6,774

- (注) 1 従業員数は、就業人員であります。
 2 臨時従業員の総数は、従業員数の100分の10未満であるため、記載を省略しております。

(2) 提出会社の状況

平成23年3月31日現在

従業員数(人)	平均年齢(歳)	平均勤続年数(年)	平均年間給与(円)
2,299	40.3	19.3	8,240,847

セグメントの名称	従業員数(人)
電気事業	2,185
電力周辺関連事業	7
海外事業	102
その他の事業	5
合計	2,299

- (注) 1 従業員数は就業人員であり、出向人員等758人は含まれておりません。
 2 臨時従業員の総数は、従業員数の100分の10未満であるため、記載を省略しております。
 3 平均年間給与は、基準外賃金及び賞与を含んでおります。なお、管理職等は算定対象に含まれておりません。

(3) 労働組合の状況

当社グループには、電源開発関連労働組合総連合が組織（組合員数3,586人）されており、全国電力関連産業労働組合総連合に属しております。

なお、労使関係について特に記載すべき事項はありません。

第2 【事業の状況】

1 【業績等の概要】

(1) 業績

当連結会計年度におけるわが国経済につきましては、外需や政府による景気刺激策の効果等により、設備投資や企業収益に持ち直しの兆しが見られたものの、失業率が高水準にある等、依然として厳しい状況で推移しました。また、本年3月に発生した東日本大震災による、景気への影響が懸念されております。

このような情勢のもと、当連結会計年度の収入面は、卸電気事業の水力は、前連結会計年度の濁水に対して豊水（出水率96% 106%）となったことにより、販売電力量が増加したものの、平成21年9月からの料金改定により減収となりました。火力は、磯子新2号機（平成21年7月 営業運転開始）を含む発電所の順調な稼働による販売電力量の増加等により増収となりました。これに託送収益等を加えた売上高（営業収益）は、前連結会計年度に対し8.8%増加の6,359億円となり、営業外収益を加えた当期経常収益は、前連結会計年度に対し7.9%増加の6,509億円となりました。

一方、費用面では、営業費用は、火力の販売電力量の増加に伴う燃料費等の増加により、前連結会計年度に対し5.6%増加の5,653億円となり、これに営業外費用を加えた当期経常費用は、前連結会計年度に対し5.9%増加の5,946億円となりました。

この結果、当期経常利益は前連結会計年度に対し35.1%増加の563億円となりました。これに、有価証券売却益を特別利益に計上する一方、減損処理による有価証券評価損及び連結子会社が保有する一部の発電用資産等に対する減損損失、更にタイ国IPP事業サメット地点の開発取り止めによる事業整理損を特別損失に計上し、法人税等を差し引いた当期純利益は、前連結会計年度に対し32.8%減少の195億円となりました。

なお、当連結会計年度における報告セグメント別の業績は次のとおりです。

（電気事業）

電力需要につきましては、昨夏の記録的な猛暑により冷房需要が増加したことに加え、産業用需要が堅調に推移したこと等から、前連結会計年度を上回りました。

当社の卸電気事業の販売電力量は、水力は前連結会計年度の濁水に対して当連結会計年度は豊水となったことにより、前連結会計年度に対し11.4%増加の102億kWhとなりました。火力は磯子新2号機を含む発電所の順調な稼働により、前連結会計年度に対し16.2%増加の540億kWhとなり、当連結会計年度の卸電気事業の販売電力量は、水力・火力合計で前連結会計年度に対し15.4%増加の643億kWhとなりました。

また、その他の電気事業の販売電力量は、新規風力の営業運転開始があったものの、PPS（特定規模電気事業者）向け発電所の稼働率の低下により、前連結会計年度に対し1.1%減少の14億kWhとなり、電気事業全体では、前連結会計年度に対し15.0%増加の658億kWhとなりました。

売上高（電気事業営業収益）は、卸電気事業の水力は、平成21年9月からの料金改定等により減収となりましたが、火力は販売電力量が増加したことにより、前連結会計年度に対し541億円増加の5,875億円となりました。

セグメント利益は、燃料費等費用の増加はあったものの、売上の増加により、前連結会計年度に対し195億円増加の418億円となりました。

(電力周辺関連事業)

売上高(その他事業営業収益)は、連結子会社の石炭販売収入の増加等により、前連結会計年度に対し456億円増加の3,346億円となりました。

セグメント利益は、売上の増加があったものの、売上原価の増加等により前連結会計年度に対し10億円減少の104億円となりました。

(海外事業)

売上高(その他事業営業収益)は、前連結会計年度に対し3億円増加の18億円となりました。

セグメント利益は、持分法投資利益の減少等により前連結会計年度に対し14億円減少の50億円となりました。

(その他の事業)

売上高(その他事業営業収益)は、連結子会社の電気通信工事の売上の減少等により、前連結会計年度に対し51億円減少の261億円となりました。

セグメント利益は、売上の減少等により、前連結会計年度に対し31億円減少の15億円の損失となりました。

(2) キャッシュ・フローの状況

当連結会計年度末における現金及び現金同等物の残高は、営業活動により1,512億円の収入がありましたが、投融資の支出等の投資活動として1,246億円及び財務活動として291億円の支出となり、前連結会計年度末残高403億円に対し23億円減少の380億円となりました。

(営業活動によるキャッシュ・フロー)

営業活動によるキャッシュ・フローは、たな卸資産の増加及び売上債権の増加等により、前連結会計年度に対し179億円減少の1,512億円の収入となりました。

(投資活動によるキャッシュ・フロー)

投資活動によるキャッシュ・フローは、投融資の減少等により、前連結会計年度に対し48億円減少の1,246億円の支出となりました。

(財務活動によるキャッシュ・フロー)

財務活動によるキャッシュ・フローは、社債の償還増があったものの、借入金の返済が減少したこと等により、前連結会計年度に対し11億円減少の291億円の支出となりました。

2 【生産、受注及び販売の状況】

当社及び連結子会社が実施する事業は、電気事業がその大半を占めることから、電気事業に係る需給実績、販売実績及び資材の状況についてのみ記載しております。

(1) 需給実績

種別		当連結会計年度 (自 平成22年 4月 1日 至 平成23年 3月31日)	前年同期比(%)
発電電力量	水力発電電力量(百万kWh)	11,301	113.0
	火力発電電力量(百万kWh)	58,565	115.4
	新エネルギー等発電電力量(百万kWh)	624	111.7
	他社受電電力量(百万kWh)	1,248	163.6
	揚水発電所の揚水用電力量(百万kWh)	1,120	146.8
	合計(百万kWh)	70,619	115.1
損失電力量(百万kWh)		3,757	110.8
揚水発電電力量(百万kWh)		938	133.5
内部取引(百万kWh)		107	-
販売電力量(百万kWh)		65,815	115.0
出水率(%)		106	-

- (注) 1 火力発電電力量は、汽力発電電力量と内燃力発電電力量の合計であります。
2 新エネルギー等発電電力量は、風力発電電力量と地熱発電電力量の合計であります。
3 揚水発電所の揚水用電力量とは貯水池運営のため揚水用に使用する電力であります。
4 揚水発電電力量(新豊根自流分等を含む)は定額料金のため販売電力量には含まれておりません。
5 平成22年度出水率は、昭和54年度から平成20年度までの30ヶ年平均に対する比であります。

(2) 販売実績

販売実績

	当連結会計年度 (自 平成22年 4月 1日 至 平成23年 3月31日)		前年同期比(%)	
	電力量(百万kWh)	電力料・託送料 (百万円)	電力量	電力料・託送料
水力	10,267	108,152	111.4	99.2
火力	54,953	414,259	115.7	115.3
新エネルギー等	594	5,951	111.7	112.6
小計	65,815	528,363	115.0	111.6
託送		54,343		99.9
合計	65,815	582,707	115.0	110.4

- (注) 1 火力販売電力量及び電力料は、汽力販売電力量及び電力料と内燃力販売電力量及び電力料の合計であります。
2 新エネルギー等販売電力量及び電力料は、風力販売電力量及び電力料と地熱販売電力量及び電力料の合計であります。
3 販売電力料・託送料には消費税等は含まれておりません。
4 揚水発電電力量(新豊根自流分等を含む)は定額料金のため販売電力量には含まれておりません。

主要顧客別売上状況

	前連結会計年度 (自平成21年4月1日 至平成22年3月31日)		当連結会計年度 (自平成22年4月1日 至平成23年3月31日)	
	売上高(百万円)	割合(%)	売上高(百万円)	割合(%)
中国電力(株)	101,406	19.1	127,776	21.9
東京電力(株)	123,070	23.2	127,102	21.7
関西電力(株)	85,454	16.1	107,598	18.4
九州電力(株)	53,019	10.0	58,630	10.0

- (注) 1 販売電力料・託送料には消費税等は含まれておりません。
2 売上高は電力料と託送料の合計です。
3 割合は電気事業営業収益に対する割合です。

(3) 資材の状況

石炭、重油及び軽油の受払状況

(イ) 石炭

区分	期首残高(t)	受入量(t)	払出量(t)	棚卸修正(t)	期末残高(t)
当連結会計年度 (自平成22年4月1日 至平成23年3月31日)	1,392,050	22,148,940	21,401,696	188,971	1,950,323
前年同期比(%)	59.8	126.5	116.5	262.6	140.1

(ロ) 重油

区分	期首残高(kl)	受入量(kl)	払出量(kl)	棚卸修正(kl)	期末残高(kl)
当連結会計年度 (自平成22年4月1日 至平成23年3月31日)	26,964.80	38,988.10	42,480.13	39.73	23,512.50
前年同期比(%)	116.9	84.1	100.4	125.8	87.2

(ハ) 軽油

区分	期首残高(kl)	受入量(kl)	払出量(kl)	棚卸修正(kl)	期末残高(kl)
当連結会計年度 (自平成22年4月1日 至平成23年3月31日)	8,900.56	29,122.78	26,055.31	27.91	11,995.94
前年同期比(%)	83.1	59.2	51.1	44.0	134.8

価格の変遷

品目	単位	当連結会計年度 (自平成22年4月1日 至平成23年3月31日)	
		購入平均価格	前年同期比(%)
石炭	円/t	9,952.95	110.5
重油	円/kl	49,916.85	120.3
軽油	円/kl	70,676.26	116.7

3 【対処すべき課題】

(1) 経営の基本方針

当社グループは、「人々の求めるエネルギーを不断に提供し、日本と世界の持続可能な発展に貢献する」という企業理念の下に、公益事業としての使命を果たしつつ、多くのステークホルダーにとって魅力ある安定成長企業となるため、国内事業における設備信頼性の確保、石炭火力の効率化技術開発等低炭素化への対応、成長が見込まれるアジアを中心とした海外事業の更なる展開、これら事業を支える財務体質強化等に着実に取り組んでおります。

当社グループは、公正で透明な経営を行うとともに、上記取り組みを通じて企業価値の増大を図り、多様なステークホルダーの期待に応えてまいります。

(2) 当社グループを取り巻く経営環境と対処すべき課題

経営環境をふまえた取り組み

東日本大震災を契機として、全国で電力の安定供給及び原子力の安全確保に対する社会からの要請は大きく高まっており、電力の安定供給に向けた設備信頼性の維持・向上や設備保全の重要性を再認識するとともに、着実な設備の増強に取り組んでまいります。

一方で、地球温暖化問題に伴う低炭素化への対応や中国・インド等の活発な経済発展を受けたエネルギー資源需給の逼迫への対応は今後とも変わらず取り組むべき課題であり、当社グループでは、低炭素化への対応として石炭火力の高効率化や再生可能エネルギーの推進を図るとともに、火力発電所の運転に欠かせない石炭の安定調達を図るため、石炭上流権益の取得拡大や取引規模を活かした他社への供給の拡大等にも取り組んでまいります。

具体的には、以下のような取り組みを進めてまいります。

a．東日本大震災をふまえた電力安定供給への取り組み

本年3月に発生した東日本大震災は、東日本における電力インフラに大きな被害をもたらしました。当社グループは、逼迫した電力需給を支えるため、東北電力(株)殿、東京電力(株)殿管内における現状の約700万kWの発電設備を安定的に運転するとともに、西日本からの電力を佐久間周波数変換所を通じて、また北海道からの電力を北本連系設備を通して東日本に確実に送電する等、電気事業者として設備の保全に万全を期してまいります。

当社グループは、東日本以外の地域を含め、総出力約860万kWの水力発電設備、同約840万kWの石炭火力発電設備、合計出力約35万kWの風力発電設備等により日本全国で電力供給を行うとともに、本州と北海道、四国、九州をそれぞれ繋ぐ広域連系設備を含む約2,400kmにおよぶ送電線により、今後とも日本の電力の安定供給を支えてまいります。

b．設備信頼性の維持・向上

電力の安定供給における信頼性の維持・向上のため、当社グループは災害に対するリスク管理の強化を図ることとし、全設備の保全体制を確認し、総点検を実施の上、必要な対策について優先的に経営資源を投入することにより、一層の設備保全強化を図ってまいります。

また、中長期的な視点からは、設備の信頼性に加え、効率性を向上させていく必要があると考えており、設備の一括更新等の手法を活用してまいります。

c．大間原子力発電所計画への取り組み

青森県下北郡大間町に建設中の大間原子力発電所（出力138.3万kW）は、ウラン・プルトニウム混合酸化物（MOX）燃料を使用する原子力発電所であり、平成20年5月に着工しております。

なお、現時点（平成23年6月29日現在）におきましては、平成23年3月11日に発生した東日本大震災に伴い、本体工事を休止しております。

福島原子力発電所事故については、原子力発電の安全確保の取り組みに対する信頼を揺るがすものとして、重く受け止めております。当社グループとしましては、今後も一層の安全強化に向け、国の方針等もふまえ必要な対策について常に適切に反映し、立地地域のご理解を賜りながら、皆様から信頼される安全な発電所づくりに向けてグループを挙げて取り組んでまいります。

d．石炭火力の高効率化

逼迫したエネルギー資源需給に対応するため、コスト競争力と供給安定性に優れたエネルギー源である石炭火力の位置付けは引き続き重要であり、今後も一層の高効率化を推進することは不可欠と考えております。

そのための取り組みとして、竹原火力発電所1号機、2号機を環境負荷低減のための最新鋭技術を用いて更新（ ）することを目指します。

また、世界最先端の高効率化・低炭素化を目指し、若松研究所（福岡県北九州市）においてかねてより酸素吹石炭ガス化技術（IGCC、IGFC）の開発に取り組んできており、今後は酸素吹石炭ガス化複合発電（IGCC）大型実証試験を、広島県豊田郡大崎上島町にて中国電力(株)と共同で実施する予定としております。

既に礪子火力発電所等で実用化されている超々臨界圧発電技術（USC）をはじめ、最新鋭技術を世界へ、特にアジア地域において活用し、グローバルな低炭素化と技術の移転に貢献することを目指します。

広島県竹原市にて既設1号機（25万kW）、2号機（35万kW）を新1号機（60万kW）に設備更新する計画

e．再生可能エネルギーの推進

低炭素化を進める上で、再生可能エネルギーの役割は重要と考えております。このため、中期的に国内風力発電の設備出力の増強を目指して、複数の子会社の統合、運転保守体制の効率化等により事業推進体制の基盤を強化し、新規地点の開発への取り組みを推進いたします。このほか、石炭火力発電所においてバイオマス燃料を積極的に活用しております。また、バイオマス燃料の安定調達を図るべく下水汚泥・林地残材等の燃料化事業を推進、既存の鬼首地熱発電所（宮城県大崎市）のほかにも新規地点の取り組みを進める等、再生可能エネルギーの推進に向けた取り組みを進めてまいります。

f．石炭の安定調達に向けて

昨今、中国・インド等の需要拡大や中東情勢の不安定化により、LNG・石炭等化石燃料需給の逼迫リスクが増し、価格高騰傾向が顕著となっております。このような状況を見据え、当社グループは従前より、炭鉱権益の獲得などによる調達ソースの多様化を図ると同時に、調達のみならず販売や流通にまで事業関与を拡大してまいりました。

今後も石炭火力発電所の安定的な運転のために、上流権益を自ら保持することで安定的かつ競争力のある石炭を調達するとともに、他社への供給や海外事業とのシナジー等も図ってまいります。

g．海外事業の着実な推進

海外事業については、アジアを中心として、現状の当社持分出力は約370万kW（平成23年3月31日現在）となっており、タイ国において推進中の2件のIPPプロジェクト及び7件のSPPプロジェクト（ ）をはじめ、まずは実施中プロジェクトを確実に遂行し収益力の強化を図ってまいります。

当社グループは国内で培ったさまざまな知見・技術を活かし、国内事業とのシナジーを図りながら海外でのプロジェクトを推進しております。更に今後は、高効率石炭火力発電所を建設から運転、保守に至るまで当社グループが一貫して行うパッケージ型高効率石炭火力発電事業をアジア諸国で実現することで、当該国の電力供給能力の強化と低炭素化に貢献する等、当社グループの強みである石炭火力発電技術と知見を活かして新規開発プロジェクトの獲得を目指してまいります。

S P P (Small Power Producers) プロジェクトとは、タイ国政府が創設した長期電力買取制度を活用した事業をいいます。この制度は熱電併給、再生可能エネルギー等を推進し、石油輸入・使用の削減を図ることを目的としており、事業者は本制度の適用を受けると、タイ電力公社により9万kWまでの電力の買取りを保証されます。

財務戦略

当社グループが今後とも持続的な電力安定供給を続けていくためには、適切な設備形成を図っていく必要があります。そのためには安定的な資金調達力を確保するとともに、企業体力の更なる強化が必要と考えております。

このため当社グループは、新規投資案件審査を厳格化し、投資効率性の向上を図るとともに、コスト改善等の自助努力を継続し、自己資本比率の継続的な改善を図ってまいります。

企業としての基盤の強化

当社は、社外取締役1名を含む取締役会と社外監査役2名（平成23年3月31日現在）を含む監査役会を両輪とするコーポレート・ガバナンス体制を構築し、監督・監視機能の強化を図っております。なお、東京証券取引所の有価証券上場規程の改正に伴い、社外取締役及び社外監査役全員を、独立性が高く、一般株主と利益相反が生じるおそれのない独立役員として指定しております。また、今後も経営環境の変化に応じ、継続的にコーポレート・ガバナンスの充実を図っていくとともに、より一層の社会的信頼を獲得・維持するため、グループ全体として企業風土と社員個々人の意識にコンプライアンスを浸透・定着させるよう取り組んでまいります。

また、社員が年齢や職位にとらわれずに長くプロフェッショナルとして活躍できるような諸施策を継続的に実行してまいります。

これらにより、企業としての基盤強化につきましても努めてまいります。

(3) 会社の財務及び事業の方針の決定を支配する者の在り方に関する基本方針

当社取締役会は、会社法施行規則第118条第3号に規定する「当社の財務及び事業の方針の決定を支配する者の在り方に関する基本方針」を、以下のとおり決議しております。

「当社は、国内の電力供給の増加を目的として昭和27年に設立されて以来、半世紀にわたり低廉かつ安定した電力を供給するとともに、全国規模での基幹送電線の建設及び運用を行い、わが国の経済発展と国民生活の向上に寄与してまいりました。

この間、当社は、人々の求めるエネルギーを不断に提供し、日本と世界の持続可能な発展に貢献することを企業理念として掲げるとともに、エネルギーと環境の共生を事業の基調とし魅力ある安定成長企業を目指し、企業価値向上のため不断の取り組みを継続しております。

当社の事業の特徴は、発電所等の公共性の高い設備に投資し、長期間の操業を通じてこれを回収することにあります。当社は、こうした長期の事業運営のなかで、多くのステークホルダーと協調し、安定的に成長していくことにより、当社の企業価値の最大化が図られていると考えております。

当社は、このような当事業の特性を株主の皆様にご理解いただくことを期待しておりますが、また一方、当社株式の売買が株主の皆様ご自身の意思に基づき自由に行われるべきことも当然であります。

しかしながら、経営支配権の取得を目指す当社株式の大規模な買付けにつきましては、当社の取締役は、株主の皆様を負託を受けた立場から、株主共同の利益ひいては当社の企業価値に照らして、これを慎重に検討し、対処するべきであると考えております。

従いまして、株主の皆様及び取締役にとって検討のための情報や時間が不足している場合、または、検討の結果、株主共同の利益ひいては当社の企業価値を著しく毀損するおそれがある場合には、会社法をはじめとする関係法令等の許容する範囲で適切な措置を講じる方針であります。」

4 【事業等のリスク】

当社の財政状態、経営成績並びに現在及び将来の事業等に関してリスク要因となる可能性があると考えられる主な事項を記載しております。将来に関する事項は、有価証券報告書提出日現在（平成23年6月29日）において当社が入手可能な情報等に基づいて判断したものであります。また、投資家に対する積極的な情報開示の観点から、当社が必ずしも重要なリスクとは考えていない事項であっても、事業等のリスクを理解する上で投資家にとって参考となる情報は記載しております。また、以下の記述は、別段の意味に解される場合を除き、連結ベースでなされており、「当社」には当社並びに当社の連結子会社及び持分法適用会社（連結財務諸表の用語、様式及び作成方法に関する規則(昭和51年大蔵省令第28号)の定義に従います。）が含まれています。

1．電気事業制度改革の進展等による当社の料金等への影響について

当社の営業収益の大半は、わが国の一般電気事業者10社への電気の卸供給による料金収入です。

小売供給の自由化をはじめとする制度改革により電気事業における競争が進展するなか、一般電気事業者は、低廉な電気料金を求める社会の期待に応え、顧客を確保するために、小売電気料金を引下げてきました。

当社の卸電気料金は、各発電設備、送・変電設備毎に、適正な原価に事業報酬を加算する方法により算定されているため（当社の卸電気料金については、「7 財政状態及び経営成績及びキャッシュ・フローの状況の分析」を参照）、小売電気料金の引下げの影響を直ちに受けることはありません。しかしながら、当社は、これまでも一般電気事業者から卸電気料金の引下げを要請されており、料金原価の低減や競争の進展等により、引下げの要請は更に強まる可能性があります。平成12年3月の小売供給の一部自由化以降、当社は、水力発電所及び送・変電設備に係る料金を5回にわたりそれぞれ2.9%～9.1%引下げました。今後当社が卸電気料金をさらに引下げられる場合には、当社の業績に悪影響を及ぼす可能性があります。

平成15年11月に有限責任中間法人日本卸電力取引所が設立され、平成17年4月より卸電力取引が開始されました。当社は、現在、卸電力取引所等での取引を行っております。当社は、現時点において、取引所における卸電力の取引が短期間に飛躍的に増加するとは予想しておりませんが、将来取引所における取引量が増加し、取引所における電力取引価格が価格指標としての重要性を増した場合、当社の料金水準が間接的に影響を受ける可能性があり、仮に、一般電気事業者と当社との間の相対契約における料金水準が価格指標を上回る場合は、当社の業績に悪影響を及ぼす可能性があります。

加えて、将来的には電気事業制度改革によって競争が一層進展する可能性もあります。総合資源エネルギー調査会電気事業分科会より平成20年3月に報告された答申「今後の望ましい電気事業制度の在り方について」では、平成20年3月を起点として5年後を目途に小売自由化範囲の拡大の是非について検討が再開されることとされております。更なる検討が実施された結果、新たな制度改革があった場合には、当社の事業や業績にも悪影響を及ぼす可能性があります。

2．発電所建設計画の取り止め等について

当社は、一般電気事業者向けの発電所建設に関しては、本格的な着工前に、受電予定会社の全量受電を前提として開発規模、運転開始予定時期、予定工事費等につき受電予定会社と合意します。その後、設備完成直前に電気料金等を定めた電力供給契約を受電予定会社と締結し、運転開始後の維持運転費とともに投資額を電気料金として回収しております。

電気事業法第29条に基づき、電気事業者は、毎年度、当該年度以降10年間における発電所の建設及び運用等について供給計画を作成し、当該年度の開始前に経済産業大臣宛に届け出ております。これを資源エネルギー庁がとりまとめ、当該年度の前年から10年間の各社合計の電力需要(kWh)の予想伸び率を公表しておりますが、昨年度時点で長期的な電力需要の伸び率は低下傾向を示しております。東日本大震災の影響により今後の電力需要の動向は不透明となっておりますが、今後もこの傾向が継続した場合には、新たな発電所建設による収益機会の減少を招く可能性もあります。

近年、電力需要の伸び率の鈍化に伴い、一般電気事業者は、発電所建設計画の繰り延べや取り止め、稼働率の低い火力発電所の廃止・長期停止を進めており、当社においても、受電予定会社と協議のうえ、発電所建設計画の一部について運転開始時期の繰り延べや計画の取り止め等を行った例があります。また、事業用地取得の難航等により、受電予定会社と協議の上で、計画の取り止め等を行った例もあります。これらの取り止め等にあたっては、そこから生じる費用について、受電予定会社と協議の上で当社が応分の負担をしております。

更に今後、電力需要の更なる減少その他状況の大幅な変化、予期せぬ事態の発生等により建設計画の取り止め等があれば、当社の業績に悪影響を及ぼす可能性があります。

3. 地球温暖化問題について

当社は、LNG等他の化石燃料を使用する発電所と比較して、発電量当たりのCO₂排出量が相対的に高い石炭火力発電所を多数有しており、一般電気事業者及び卸電気事業者12社で取りまとめた「電気事業における環境行動計画」に基づき、各社と共同して地球温暖化問題に対応する様々な対策に取り組んでおります。また、平成16年度に策定した「J-POWERグループ環境経営ビジョン」の基本方針に基づき、平成17年8月に「アクションプログラム」を定め、その一環として、「2010年度のJ-POWERグループの国内外発電事業における販売電力量当たりのCO₂排出量を2002年度比10%削減するよう努める」を中長期的な目標としCO₂の削減に取り組んだ結果、予定通り目標を達成できる見通しです。当社は今後とも地球温暖化問題への継続的な取り組みを続けてまいります。

国内ではCO₂を排出しない原子力発電の開発に取り組むとともに、廃棄物発電などの未利用エネルギー及び風力発電などの再生可能エネルギーの開発、石炭火力の発電効率向上などに取り組んでおります。

今後、地球温暖化対策に関する新たな規制等が導入された場合には、当社の業績に悪影響を及ぼす可能性があります。

4. 海外発電事業をはじめとする新たな事業への取り組みについて

当社は、新たな収益基盤を構築することを目指して、海外発電事業や国内での新たな電力事業等の取り組みを進めております。

具体的には、海外発電事業については、これまで海外諸国でコンサルティング事業に従事しており、この経験を活かしてIPP（独立系発電事業者）プロジェクトへの取り組みを進めております。

また、国内電力事業については、IPPによる一般電気事業者向け電力卸供給、PPS（特定規模電気事業者）向け電力卸供給、風力・廃棄物等の再生可能エネルギーを利用した発電事業等を進めております。

しかしながら、これらの事業は、状況の大幅な変化、需要の低下、規制の変更等の予期せぬ事態の発生により、当社が期待したほどの収益を生まない可能性がありますし、また、これらの事情により事業計画の変更、事業の取り止め等があれば、これに伴う関連費用の発生により、当社業績に悪影響を及ぼす可能性もあります。更に、これらの事業の中には、当社が少数持分保有者に留まる合弁形態で運営されているものがあり、また、海外での事業については、為替リスクに加え当該国の政情不安等によるリスク（ントリーリスク）が存在します。

5．資金調達について

当社は、これまで発電所等への多額の設備投資を行っており、そのための設備資金を主として借入れ及び社債発行によって調達してきました。翌連結会計年度（平成23年度）における電気事業の設備投資額は、947億円と見込んでおります。また、当社の今後10年間（平成23年度～32年度）の主な開発地点である大間原子力発電所や竹原火力発電所新1号機の建設をはじめ、既存の債務の償還あるいは海外発電事業への投資等のために、多額の資金調達を必要とする見通しです。資金調達が必要となった場合に、その時点における金融情勢、当社の信用状態又はその他の要因のために当社が必要資金を適時に適正な条件で調達することができなければ、当社の事業展開及び収益性に悪影響を及ぼす可能性があります。

6．大間原子力発電所建設計画について

大間原子力発電所計画は、平成7年8月の原子力委員会決定によって、国及び電気事業者の支援の下、当社が責任を持って取り組むべきとされた全炉心でのMOX（ウラン・プルトニウム混合酸化物）燃料利用を目指した改良型沸騰水型軽水炉（フルMOX - ABWR）であり、軽水炉でのMOX燃料利用計画の柔軟性を拡げるといふ政策的な位置付けを持つものとされております。このため、全炉心でのMOX燃料利用に関する技術開発部分について、「全炉心混合酸化物燃料原子炉施設技術開発費補助金交付要綱」に基づき、政府から補助金の交付を受けております。また、既に沖縄電力㈱を除く一般電気事業者9社と基本協定を締結しており、その中で一般電気事業者9社による適正原価等での全量受電が約されております。

大間原子力発電所計画は、全炉心でのMOX燃料利用の原子力発電所として、地元大間町、青森県の同意を得て、平成11年8月電源開発調整審議会により電源開発促進法で定める国の電源開発基本計画に組み入れられました。（平成15年10月の電源開発促進法の廃止に伴い、電源開発基本計画の制度も廃止となりましたが、同計画の有していた機能を引き継いだ重要電源開発地点の指定制度に基づき、平成17年2月に地点指定を受けております。）また、平成20年4月には「核原料物質、核燃料物質及び原子炉の規制に関する法律」に基づく原子炉設置許可、5月には電気事業法に基づく工事計画認可（第1回）を経済産業大臣から受け、着工に至っております。

平成23年3月に発生した東日本大震災の影響等により、今後、建設計画になんらかの影響が生じる可能性があります。当社は、今後とも安全確保を第一に計画に取り組む所存ですが、状況の進展又は大幅な変化、予期せぬ事態の発生等により計画の変更等があれば、当社の業績に影響を及ぼす可能性があります。

また、原子力発電においては、放射性物質の貯蔵と取扱いに関するリスクや、自然災害、不測の事故等のリスクも存在します（「8．自然災害、不測の事故等について」を参照）。当社は、これらの運転開始後におけるリスクの回避及び軽減に努める所存ですが、仮にリスクが顕在化した場合、当社の業績に悪影響を及ぼす可能性があります。

7．石炭火力発電用燃料について

当社の石炭火力発電所は海外炭を主たる燃料としております。また、石炭火力発電に係る販売電力量は当社の販売電力量の約83%、石炭代は当社の営業費用の約37%を占めております。

当社は海外炭の調達にあたっては、供給の安定性と経済性を同時に追求するため、オーストラリア、インドネシア、ロシア、南アフリカ、中国などに調達地域を多様化しておりますが、最大の輸入先はオーストラリアです。当社による海外炭の調達は、主として長期契約又は期間1年程度の契約により行われております。また、補完的にスポット市場での購入も行っております。長期契約に基づく石炭の購入価格は、通常、1年に1回市場価格を踏まえて調整されます。

当社の燃料費は、海外炭の価格変動、輸送船舶の需給状況、燃料調達先の設備・操業トラブル等により影響を受けますが、燃料費は、火力発電所について一般電気事業者との間で2年毎（価格の変動が著しい場合は、1年毎）に行われる卸電気料金の改定にあたって、原価主義に基づき料金に反映されるため、石炭価格の変動等による当社の業績への影響は限定的です。但し、卸電気料金の改定後、次回の改定までに石炭価格の急激な上昇等があった場合、これに伴う燃料費の上昇分を料金に反映させるまでにタイムラグがあるため、一時的に当社の業績に悪影響を及ぼす可能性があります。

8．自然災害、不測の事故等について

自然災害、人為的なミス、テロ、燃料供給の中断又はその他の不測の事態により、当社の発電設備若しくは送・変電設備又はこれらの設備を運転制御する情報システム等に重大な事故があった場合、当社の事業運営に支障を来し、ひいては周辺環境に悪影響を及ぼす可能性があります。当社は、わが国における重要なインフラストラクチャーである発電設備及び送・変電設備の事故防止、関係者の安全確保並びに周辺環境の保全のため、保安・防災体制の確立、事故・災害の予防対策及び応急・復旧対策並びに環境モニタリング等に全社を挙げて取り組んでおります。

しかし、事故等のために当社の発電設備又は送・変電設備が操業を停止した場合、更には事故等のため周辺環境に悪影響を及ぼした場合には、当社の業績に悪影響を及ぼす可能性があります。

9．法的規制について

当社事業の大半を占める卸電気事業については、電気事業法の規制を受けております。

当社は同法に規定される卸電気事業者として、事業許可（第3条）、事業の譲渡し及び譲受け並びに法人の合併及び分割の認可（第10条）、電気事業用設備の譲渡し等の届出（第13条）、事業の休止及び廃止の許可、並びに法人の解散に関する認可（第14条）、供給義務（第18条）、料金その他の供給条件の届出（第22条）、供給計画の届出（第29条）、保安規程の届出（第42条）等の事業規制及び保安体制、並びにこれらの規制に伴う変更・中止命令及び事業許可の取り消しに関する規定の適用を受けております。このほか、当社の事業運営は様々な法令の適用を受けております。このため、当社がこれらの法令・規制を遵守できなかった場合、又はこれらの法令・規制の改正があった場合には、当社の事業運営や業績に悪影響を及ぼす可能性があります。

10．特定の販売先への依存度が高いことについて

当連結会計年度において、当社の電気事業営業収益は営業収益の91.9%を占めており、電気事業営業収益のうち一般電気事業者に対する売上は97.5%を占めております。売上比率が当社の電気事業営業収益の10%以上を占める販売先は、中国電力(株)(21.9%)、東京電力(株)(21.7%)、関西電力(株)(18.4%)、九州電力(株)(10.0%)であります。当社は、一般電気事業者が、今後とも当社の最も重要な販売先であると考えており、したがって、当社の業績は、一般電気事業者の小売電力市場におけるシェアや国内における電力需要の動向、東日本大震災に伴う電力需要の変動等により影響を受ける可能性があります。

11．業務情報の管理

当社は、個人情報をはじめ機密を要する多くの重要な情報を保有しています。これらの情報については情報セキュリティ対策の推進、従業員教育等の実施により厳重に管理しておりますが、外部に流出した場合、当社のレピュテーションや業績は悪影響を受ける可能性があります。

5 【経営上の重要な契約等】

当社の主たる事業は電気事業であり、主に一般電気事業者10社に対して、各社との契約に基づき電力を供給しております。当社が現在所有する卸電気事業用発電設備により供給する電力については、一部地点の発電設備における一部の出力を除く全量を各社が受電することが契約上定められております。実際に供給する電力及び電力量については、双方の協議に基づき決定しております。また、当社は、自社で所有する送・変電設備により、沖縄電力㈱を除く一般電気事業者9社の電力託送を、各社との契約に基づき行っております。

これらの一般電気事業者への電力供給、電力託送における料金の算定については、電力供給、電力託送を行う上で必要と想定される適正な原価に、事業報酬を加えて算定する原価主義を採用しており、これによって事業運営に必要な収入の確保と投下資本の回収を行うこととしております。

個別の料金については、設備（発電所、送・変電設備）種別毎に、地点別又は水系別に上記原価主義により算定した原価（個別原価主義）に基づいており、その他の供給条件も含めて販売先の一般電気事業者との間で地点別又は水系別に契約を締結しております（ ）。

電源開発促進法の廃止前においては、電気事業者に対し電気の供給をしようとするときは、料金その他の供給条件等について経済産業大臣の認可を受けなければならないこととされておりました。

電源開発促進法の廃止後は、一般電気事業者との契約にあたっては、電気事業法第2条第1項第11号に掲げる卸供給に係る料金その他の供給条件については、電気事業法第22条の規定に基づき経済産業大臣に届け出ることとなっております。なお、電源開発促進法廃止前に電源開発促進法に基づく経済産業大臣の認可を受けていたものについては、電源開発促進法廃止時において、電気事業法第22条の規定に基づく経済産業大臣への届出がなされたものとみなされております。

また、電気事業法第2条第1項第13号に掲げる振替供給に係る料金その他の供給条件については、平成17年3月末までは電源開発促進法の規定が適用され、料金その他の供給条件等について経済産業大臣の認可を得ることとなっておりますが、平成17年4月1日以降は改正電気事業法第24条の4の規定に基づき経済産業大臣に届け出ることとされております。なお、平成17年3月末までに電源開発促進法に基づく認可を受けていたものは、改正電気事業法施行時点（平成17年4月1日）において、改正電気事業法第24条の4の規定に基づく経済産業大臣への届出がなされたものとみなされております。

6 【研究開発活動】

当社における研究開発活動は、技術開発センター（本店）及び管下機関の茅ヶ崎研究所（神奈川県茅ヶ崎市）、若松研究所（福岡県北九州市）を中心に行っており、安価で良質な電力を安定的に供給するため、新しい発電技術・既設設備の運用高度化や環境対策強化に資する研究開発に重点を置いております。さらに、これまで電気事業で培ってきた経験を生かして、資源・エネルギーや環境の分野における研究開発や技術調査にも取り組んでおります。特に、石炭ガス化高効率発電やフルMOX - ABWRの取り組みは、地球温暖化問題の対策にも寄与するものと位置付けております。

当連結会計年度の研究開発費の総額は、60億円であります。このうち電気事業に係る研究開発費は59億円であり、その他の事業に係る研究開発費は1億円であります。

電気事業に係る主な研究開発は、次のとおりであります。（一部、国等公的機関からの受託・補助を含みます。）

- ・コストダウン技術（劣化診断技術、運用・保守高度化技術など）
- ・改良型沸騰水型軽水炉（フルMOX - ABWR）関連技術
- ・石炭火力高効率化技術（酸素吹き石炭ガス化技術）
- ・発電新技術（燃料電池発電技術、バイオマス石炭火力混焼技術など）
- ・高度系統シミュレーション技術
- ・石炭灰有効利用技術
- ・環境対策技術（貯水池環境保全技術など）
- ・地球温暖化対策技術（CO₂排出削減技術）

革新的CO₂回収型石炭ガス化技術開発

次世代IGCC（1,500 超級ガスタービン）を想定した高圧プロセス向けのCO₂分離回収技術（物理吸収法）についてのシステム検証

酸素燃焼日豪実証プロジェクト

微粉炭火力発電所に酸素燃焼技術を導入し、CCS（二酸化炭素回収・貯留）技術の一貫システムを実証する試験

7 【財政状態、経営成績及びキャッシュ・フローの状況の分析】

文中における将来に関する事項は、有価証券報告書提出日（平成23年6月29日）現在において当社グループが判断したものであります。

(1)重要な会計方針及び見積もり

当社グループの連結財務諸表は、わが国において一般に公正妥当と認められている会計基準に基づき作成しております。この財務諸表の将来の見積もりについては、リスクや不確実性があることから、実際の結果はこれらの見積もりと異なる場合があります。

当社は、特に以下の重要な会計方針が、当社の連結財務諸表の作成において使用される当社の重要な判断と見積もりに影響を及ぼすと考えております。

建設中利子

当社は電気事業会計規則に基づいて、電気事業固定資産の建設のために充当した資金の利子で当該資産の使用開始前に属するものを、当該資産の建設価額に算入しています。算入される金額すなわち建設中利子額は、対象建設費の月積数に対象資金平均月利率を乗じて算出しています。対象資金は、当年度を含む過去3ヶ年に調達された自己資金及び借入資金としています。3ヶ年としているのは、電気事業固定資産の主要な工事が行われる期間という事実認識に基づいています。

退職給付引当金

従業員に係る退職給付費用及び債務は、数理計算上で設定される前提条件に基づいて算出されています。前提条件には、割引率、将来の退職金ポイント累計、退職率、直近の統計数値に基づいて算出される死亡率及び年金資産の期待運用収益率などが含まれます。実際の算出結果が前提条件と異なる場合、または前提条件が変更された場合、その影響額は、数理計算上の差異として定期的に償却されます。

有価証券の減損

当社が保有する有価証券は、「金融商品に関する会計基準」（企業会計基準第10号（平成11年1月22日（企業会計審議会）平成20年3月10日改正））に定めるその他有価証券としての株式が主なものです。市場価格のない株式の実質価額（ ）が、帳簿価額に比べて50%以上下落した場合には、実質価額まで帳簿価額を減損処理することとしています。また、市場価格等の時価のある株式について期末時価が帳簿価額に比べて50%以上下落した場合、又は50%未満30%以上の下落が2事業年度以上継続した場合は、期末時価まで帳簿価額を減損処理することとしています。

実質価額とは、各決算期までに入手可能な直近の財務諸表を使用し、資産等の時価評価基準に基づく評価差額等を加味して算定することを原則として、1株当たりの純資産額に所有株式数を乗じたものをいいます。ただし、この減損処理の条件に該当する場合においても、以下の事項に該当する場合は減損処理を実施しないことができることとしています。

- ・ 市場価格のない株式の場合は、実質価額が帳簿価額にほぼ近い水準にまで回復する見込みがあると合理的な根拠をもって証明できるもの
- ・ 時価のある株式については、期末日後1年以内に期末時価が帳簿価額にほぼ近い水準まで回復する見込みがあると合理的な根拠をもって証明できるもの

ヘッジ会計

当社は、デリバティブ取引に関する社内規程に基づき、為替変動リスク、金利変動リスク及び商品価格変動リスクを回避することを目的として取引を実施しており、投機的な取引は行わない方針です。社債、借入金、外貨建債権債務の一部及び商品価格の変動により影響を受ける取引の一部をヘッジ対象とし、外貨建債権債務に振当てたデリバティブ取引、金利スワップの特例処理の対象となる取引及び商品価格に関するスワップをヘッジ手段とする取引を行っています。上記ヘッジ対象については原則としてヘッジを行う方針ですが、一部取引についてはリスクの度合い等を勘案して個別に判断した結果、ヘッジを行わないことがあります。

(2)当連結会計年度の経営成績の分析

営業収益

営業収益は、前連結会計年度に対し8.8%(514億円)増加の6,359億円となりました。

このうち電気事業営業収益は、前連結会計年度に対し10.2%(541億円)増加の5,844億円となりました。卸電気事業の水力は、平成21年9月からの料金改定により減収となりましたが、火力が磯子新2号機の営業運転開始を含む順調な稼働により販売電力量が増加したことにより増収となりました。

また、その他事業営業収益は、連結子会社の電気通信工事の売上の減少等により、前連結会計年度に対し4.9%(26億円)減少の515億円となりました。

営業費用及び営業利益

営業費用は、前連結会計年度に対し5.6%(298億円)増加の5,653億円となりました。

電気事業営業費用は、卸電気事業の火力の販売電力量の増加に伴う燃料費等の増加により、前連結会計年度に対し6.4%(304億円)増加の5,091億円となりました。

その他事業営業費用は、売上原価の減少等により、前連結会計年度に対し1.1%(6億円)減少の562億円となりました。

この結果、営業利益は前連結会計年度に対し44.2%(216億円)増加の705億円となりました。

営業外収益と費用及び当期経常利益

営業外収益は、持分法投資利益の減少等により、前連結会計年度に対し20.1%(37億円)減少の149億円となりました。

営業外費用は、前連結会計年度に対し12.5%(32億円)増加の292億円となりました。

この結果、当期経常利益は前連結会計年度に対し35.1%(146億円)増加の563億円となりました。

税金等調整前当期純利益

税金等調整前当期純利益は、有価証券売却益を特別利益に計上する一方、減損処理による有価証券評価損及び連結子会社が保有する一部の発電用資産等に対する減損損失、更にタイ国 I P P 事業サメットタイ地点の開発取り止めによる事業整理損を特別損失に計上したことにより、前連結会計年度に対し8.0%（33億円）減少の387億円となりました。

法人税、住民税及び事業税と法人税等調整額及び当期純利益

法人税等調整額を加えた法人税、住民税及び事業税は前連結会計年度に対し、73.8%（97億円）増加の228億円となりました。

この結果、税金等調整後の当期純利益は前連結会計年度に対して32.8%（95億円）減少の195億円となりました。

(3)経営成績に重要な影響を与える要因について

営業収益

電気事業営業収益

当社の電気事業営業収益の大半は原価主義（「(3)経営成績に重要な影響を与える要因について 営業収益（八）卸電気料金」の項参照）に基づく一般電気事業者からの販売電力料収入と託送料収入です。販売電力料収入には固定料金である基本料金と販売電力量に応じた電力量料金があります。当社の販売電力量は、販売先である一般電気事業者の電力需給動向により影響を受けるため、当社の電力量料金に係わる収入は間接的に小売電力需要の影響を受けます。

(イ) 発電設備容量

当社は発電施設建設にあたり、受電予定会社の全量受電を前提として開発規模、運転開始予定時期、予定工事費等につき受電予定会社と合意し、運転開始に先立ち原価主義に基づく電力受給契約を結ぶため、料金引下げ等の例外要因を除き、基本的には発電設備容量の増加が販売電力量及び販売電力料の増加に結びつきます。

(ロ) 電力需要

日本の最終電力需要の見通しによっては、長期的に当社が建設・運転可能な発電所数が左右されることになり、間接的に当社収益に影響します。短期的には当社火力発電所の発電量の多寡を通じ、営業収益に影響します。また電力需要は冷夏・暖冬等の天候によっても影響を受けます。

(ハ) 卸電気料金

当社は、一般電気事業者への電力供給、電力託送における料金の算定については、電力供給、電力託送を行う上で必要と想定される適正な原価に事業報酬を加えて算定する原価主義を採用し、事業運営に必要な収入の確保と投下資本の回収を行っております。

個別の料金については、設備（発電所、送・変電設備）種別毎に、地点別又は水系別に上記原価主義により算定した原価（個別原価主義料金）を基に販売先電力会社との間で契約を締結しております。

水力、送・変電設備の料金については、原価に占める減価償却費や事業報酬等の資本費の比重が高いことから、長期安定化の観点より定期的な更改は行わず、金利・物価等経済環境の変動、並びに自由化の進展等事業環境の変化などに応じ、一般電気事業者と協議の上、改定を行っています。昭和40年代から昭和60年代にかけ経費増嵩を反映し5回の値上げを行いました。平成13年、15年、17年、19年、21年の5回にわたり、2.9%～9.1%の値下げを行いました。

料金の構成としては、揚水を除く水力発電設備については、料金の8割程度を基本料金とし、残りの2割程度を販売電力量に応じた従量料金としています。2割分は出水率の変動により増減しますが影響は大きくありません。過去3年間の出水率は88%、96%、106%（それぞれ平成20、21、22年度）です。一方、揚水発電設備、送・変電設備については、全額を基本料金としております。

火力設備の料金については、原価に占める燃料費等変動費の比重が高く、修繕費など維持運転費についても年度毎の原価変動が大きいことから、2年毎（石炭価格部分については価格の変動が著しい場合は、1年毎）に料金の見直しを行っています。料金の構成としては、燃料費等の変動費については販売電力量に応じた従量料金としており、販売電力量に応じてこの部分の収益は増減しますが、燃料使用量もこれに合わせ増減します。燃料の調達に係る為替レート及び重軽油価格変動に伴う燃料費変動については、四半期毎に調整する料金の仕組みになっています。変動費以外の固定費部分については基本料金としております。基本料金は減価償却費、事業報酬等の資本費の他、修繕費等の維持運転費等からなり、維持運転費の増加や大規模な設備投資がない限り、設備の減価償却の進行及び近年の金利等経費低下を反映して減少する傾向にあります。

(二) その他の電気事業

当社グループの電気事業には、IPP（独立系発電事業者）による一般電気事業者向け電力卸供給事業、PPS（特定規模電気事業者）向け電力卸供給事業及び風力発電事業を含みます。これらの事業は当社の子会社が行っており、事業が拡大し、電気事業収益が増加する可能性があります。

営業費用

営業費用の大部分は電気事業関連のものです。主要項目としては、減価償却費、燃料費、人件費、修繕費があります。

(イ) 減価償却費

重要な減価償却資産の減価償却の方法は、建物、構築物及び機械装置は定率法、その他は定額法によっています。今後、新たに大規模な設備が資産計上されると減価償却費も増加します。（今後の設備投資については「(4)資本の財源及び資金の流動性についての分析 設備投資」の項参照）

(ロ) 燃料費

火力発電所の燃料に使用する石炭については、そのほとんどを海外から調達しており、主として長期契約若しくは期間1年程度の契約により行っております。また、補完的にスポット市場での調達も行っております。長期契約に基づく石炭の購入価格は、通常、1年に1回市場価格を踏まえて調整されます。当社の燃料費は、海外炭の価格変動、輸送船舶の需給状況、燃料調達先の設備・操業トラブル等の影響を受けます。

(八) 人件費

従業員に係る退職給付費用及び債務は、数理計算上で設定される前提条件（割引率、将来の退職金ポイント累計、退職率、死亡率、年金資産の期待運用収益率等）に基づき算出されていますが、実際の算出結果が前提条件と異なる場合、特に株価等市況が大きく変化し年金資産の実運用収益率が影響を受けた場合、数理計算上の差異が大きくなり、その償却により人件費が影響を受けます。

(二) 修繕費

設備信頼性を維持するため計画的な補修を実施しておりますが、定期点検の内容、規模等により修繕費は変動します。

営業外収益・費用

営業外費用の大半は支払利息です。市場環境を勘案しデットアサンプション等を実施する場合、資金調達時の金利が上昇した場合には支払利息が増加する可能性があります。

(4) 資本の財源及び資金の流動性についての分析

資金需要

当社の主な資金需要は設備投資、海外発電事業への投資及び長期負債の借換資金です。

設備投資

当連結会計年度の電気事業に係る設備投資は前連結会計年度より359億円減少の707億円です。

今後の主な設備投資の予定としては、平成26年11月に運転開始を予定している大間原子力発電所（出力138.3万kW・青森県）があります。

大間原子力発電所については平成20年5月に着工、現在建設工事中であり運転開始までの期間は、設備投資の増大が見込まれます。

有利子負債

国内外への投資資金需要により当連結会計年度末での有利子負債残高は1兆4,290億円となり、前連結会計年度末より234億円減少しました。

(イ) 短期有利子負債

当連結会計年度末の短期有利子負債は、1年以内に返済予定の長期借入金1,271億円、短期借入金175億円、1年以内に償還予定の社債350億円及びコマーシャル・ペーパー119億円等です。

(ロ) 長期有利子負債

当連結会計年度末の長期有利子負債は、長期借入金5,009億円、社債7,348億円等です。

流動性及び資金の源泉

(イ) 資金調達

当社の資金需要は設備投資と債務の借換に係るものが大半であり、資金調達は長期資金で手当てすることを原則としています。長期資金調達に際しては、低利かつ安定的な資金調達基盤として普通社債の発行を行っており、当連結会計年度末の発行残高は7,698億円となっています。短期資金については、運転資金に加え、調達の即応性を高める観点から機動的なつなぎ資金調達を実施しています。これら短期の資金需要を満たすために3,000億円のコマーシャル・ペーパーの発行限度枠を設定しています。

これらに加え、当社は金融機関と幅広い取引があり、そこからの借入により長期・短期の資金調達を行っています。

(ロ) キャッシュ・フロー

当連結会計年度末における現金及び現金同等物の残高は、営業活動により1,512億円の収入がありましたが、投融資の支出等の投資活動として1,246億円及び財務活動として291億円の支出となり、前連結会計年度末残高403億円に対し23億円減少の380億円となりました。

営業活動によるキャッシュ・フローは、たな卸資産の増加及び売上債権の増加等により、前連結会計年度に対し179億円減少の1,512億円の収入となりました。

投資活動によるキャッシュ・フローは、投融資の減少等により、前連結会計年度に対し48億円減少の1,246億円の支出となりました。

財務活動によるキャッシュ・フローは、社債の償還増はあったものの、借入金の返済が減少したこと等により、前連結会計年度に対し11億円減少の291億円の支出となりました。

第3 【設備の状況】

1 【設備投資等の概要】

わが国の電力供給の一翼を担う電気事業者の一員として、徹底したコストダウンを推進しつつ、水力、火力、原子力等の設備投資を実施しております。当連結会計年度の設備投資内訳は、以下のとおりであります。

項目		設備投資総額（百万円）
電 気 事 業	水力	10,255
	火力	17,295
	原子力	21,649
	新エネルギー等	2,477
	送変電	11,342
	その他	4,671
	核燃料	8,005
	電気事業計	70,742
電力周辺関連事業		5,236
海外事業		18,091
その他の事業		643
消去又は全社		1,584
総計		93,128

(注) 1 上記金額には消費税等は含まれておりません。

2 平成22年度の既存設備の改良工事費は、38,296百万円であります。

3 新エネルギー等には風力発電設備の導入に対する新エネルギー等事業者支援対策費補助金 6,774百万円が含まれております。

(重要な設備の売却、撤去等)

電気事業

該当事項はありません。

電力周辺関連事業

該当事項はありません。

海外事業

該当事項はありません。

その他の事業

該当事項はありません。

2 【主要な設備の状況】

当社グループが保有する設備については、電気事業設備が大半を占めているため、その概況及び主要な設備について記載しております。

(1) 電気事業設備の概況

提出会社

平成23年3月31日現在

区分	設備概要	帳簿価額(百万円)				従業員数(人)	
		土地	建物	機械装置 その他	合計		
水力発電設備	発電所数	59ヶ所					
	最大出力	8,565,500kW	11,331 (143,163,148㎡)	16,477	371,935	399,744	382
汽力発電設備	発電所数	7ヶ所					
	最大出力	8,412,000kW	49,813 (5,165,146㎡)	42,004	370,252	462,070	539
新エネルギー等発電設備	発電所数	1ヶ所					
	最大出力	15,000kW	142 (119,137㎡)	184	1,438	1,765	5
送電設備	巨長	2,407.7km					
	超高圧交流送電線	1,973.4km					
	直流送電線	267.2km					
	回線延長	4,330.2km	17,285 (2,873,979㎡)	1,095	181,992	200,373	106
変電設備	支持物	6,213基					
	変電所数	3ヶ所					
	出力	4,292,000kVA					
	周波数変換所数	1ヶ所	2,720 (729,251㎡)	3,673	29,327	35,721	12
	出力	300,000kW					
通信設備	交直変換設備数	4ヶ所					
	出力	2,000,000kW					
無線通信設備	5,896km	75 (63,953㎡)	1,272	8,926	10,274	60	
業務設備	若松総合事業所等	8ヶ所	34,135 (2,191,499㎡)	11,045	4,725	49,907	842
計			115,504 (154,306,117㎡)	75,753	968,599	1,159,857	1,946

(注) 1 土地の欄の()内は、面積(㎡)を示しております。

2 上記の他借地面積は25,773,224㎡であります。そのうち主なものは送電設備用借地23,451,163㎡であります。

3 従業員数は就業人員数から建設工事関係従業員239人を除いたものであります。

国内子会社

平成23年3月31日現在

区分	設備概要	帳簿価額(百万円)				従業員数 (人)
		土地	建物	機械装置 その他	合計	
新エネルギー等 発電設備	発電所数 18ヶ所	1 (3,596㎡)	177	40,085	40,264	
	最大出力 352,860kW					
汽力発電 設備	発電所数 3ヶ所	1,809 (33,000㎡)	947	5,243	8,000	18
	最大出力 351,650kW					
計		1,810 (36,596㎡)	1,125	45,329	48,265	18

- (注) 1 土地の欄の()内は、面積(㎡)を示しております。
 2 上記の他借地面積は408,313㎡、年間賃借料は69百万円であります。
 3 汽力発電設備には内燃力発電設備が含まれております。

(2) 主要な設備

提出会社

水力発電設備

平成23年3月31日現在

発電所名	所在地	水系	出力(kW)		土地面積(m ²)
			最大	常時	
下郷	福島県南会津郡下郷町	阿賀野川	1,000,000		1,370,995
奥只見	福島県南会津郡檜枝岐村	阿賀野川	560,000	47,900	12,257,982
大鳥	福島県南会津郡只見町	阿賀野川	182,000	12,600	994,976
田子倉	福島県南会津郡只見町	阿賀野川	395,000	42,400	16,811,253
奥清津	新潟県南魚沼郡湯沢町	信濃川	1,000,000		2,016,867
奥清津第二	新潟県南魚沼郡湯沢町	信濃川	600,000		98,980
沼原	栃木県那須塩原市	那珂川	675,000		1,466,331
新豊根	愛知県北設楽郡豊根村	天竜川	1,125,000		1,973,045
佐久間	静岡県浜松市天竜区	天竜川	350,000	93,700	6,407,195
御母衣	岐阜県大野郡白川村	庄川	215,000	49,500	20,593,859
長野	福井県大野市	九頭竜川	220,000	8,000	12,263,372
手取川第一	石川県白山市	手取川	250,000	30,900	5,151,600
池原	奈良県吉野郡下北山村	新宮川	350,000	8,500	7,199,194
川内川第一	鹿児島県薩摩郡さつま町	川内川	120,000	18,900	81,279

(注) 1 最大出力100,000kW以上を記載しております。

2 下郷、奥清津、奥清津第二、沼原、新豊根は揚水発電所であるため、常時の出力はありません。

汽力発電設備

平成23年3月31日現在

発電所名	所在地	出力(kW)	土地面積(m ²)
		最大	
磯子	神奈川県横浜市磯子区	1,200,000	36,044
高砂	兵庫県高砂市	500,000	61,975
竹原	広島県竹原市	1,300,000	566,111
橘湾	徳島県阿南市	2,100,000	1,565,682
松島	長崎県西海市	1,000,000	1,372,884
松浦	長崎県松浦市	2,000,000	1,153,233
石川石炭	沖縄県うるま市	312,000	104,793

新エネルギー等発電設備

平成23年3月31日現在

発電所名	所在地	出力(kW)	土地面積(m ²)
		最大	
鬼首	宮城県大崎市	15,000	119,137

送電設備

平成23年3月31日現在

線路名	種別	電圧(kV)	亘長(km)
十勝幹線	架空	187	214.4
只見幹線	架空・ケーブル	275・500	216.2
佐久間東幹線	架空	275	197.2
佐久間西幹線	架空	275	107.7
御母衣幹線	架空	275	108.6
奈半利幹線	架空	187	119.9
本四連系線	架空・ケーブル	500	127.0
北本直流幹線(直流区間)	架空・ケーブル	DC±250	167.4

(注) 亘長100km以上を記載しております。

変電設備

平成23年3月31日現在

変電所名	所在地	電圧(kV)	出力(kVA)	土地面積(m ²)
南川越	埼玉県川越市	275	1,542,000	95,220
西東京	東京都町田市	275	1,350,000	118,865
名古屋	愛知県春日井市	275	1,400,000	91,029

通信設備

平成23年3月31日現在

回線名	亘長(km)
北向マイクロ	1,110
西向マイクロ	1,258

(注) 基幹系統マイクロ回線を記載しております。

業務設備

平成23年3月31日現在

事業所名	所在地	土地面積 (m ²)
若松総合事業所	福岡県北九州市若松区	432,918
その他業務設備	神奈川県茅ヶ崎市 他	1,758,581

国内子会社

平成23年3月31日現在

発電所名(会社名)	所在地	出力(kW)	土地面積 (m ²)
		最大	
苫前ウィンピラ (株)ドリームアップ苫前)	北海道苫前郡苫前町	30,600	
瀬棚臨海風力 (株)グリーンパワー瀬棚)	北海道久遠郡せたな町	12,000	
さらきとまないウインドファーム (さらきとまない風力発電株)	北海道稚内市	14,850	
島牧ウインドファーム (はまなす風力発電株)	北海道島牧郡島牧村	4,500	
グリーンパワーくずまき風力 (株)グリーンパワーくずまき)	岩手県岩手郡葛巻町	21,000	3,596
仁賀保高原風力 (仁賀保高原風力発電株)	秋田県にかほ市	24,750	
郡山布引高原風力 (株)グリーンパワー郡山布引)	福島県郡山市	65,980	
東京臨海風力 (株)ジェイウインド東京)	東京都江東区	1,700	
石廊崎風力 (株)ジェイウインド石廊崎)	静岡県加茂郡	34,000	
桧山高原風力 (株)グリーンパワー常葉)	福島県田村市	28,000	
田原臨海風力 (株)ジェイウインド田原)	愛知県田原市	22,000	
田原風力 (株)ジェイウインド田原)	愛知県田原市	1,980	
あわら北潟風力 (株)グリーンパワーあわら)	福井県あわら市	20,000	
楊貴妃の里ウインドパーク (ゆやウインド・パワー株)	山口県長門市	4,500	
長崎鹿町ウインドファーム (長崎鹿町風力発電株)	長崎県佐世保市	15,000	
阿蘇にしはらウインドファーム (株)グリーンパワー阿蘇)	熊本県阿蘇郡西原村	17,500	
一目山風力 (株)グリーンパワー阿蘇)	熊本県阿蘇郡小国町	8,500	
南大隅ウインドファーム (南九州ウインド・パワー株)	鹿児島県肝属郡南大隅町	26,000	
市原(市原パワー株)	千葉県市原市	110,000	
市原(株)ベイサイドエナジー)	千葉県市原市	107,650	33,000
糸魚川(糸魚川発電株)	新潟県糸魚川市	134,000	

(注) 1 グリーンパワーくずまき風力の土地面積(3,596m²)は送電鉄塔用地の面積であります。
2 上記の他借地面積は408,313m²であります。

3 【設備の新設、除却等の計画】

設備の新設、除却等の計画については、重要な計画が電気事業にあるため、電気事業の工事計画について記載しております。

(1) 概要

平成23年度の設備計画については、次の点に重点をおいて策定しております。

- ・徹底したコストダウン
- ・エネルギーセキュリティの確保
- ・地球環境問題への取り組み

(2) 電気事業の平成23年度工事計画

主要な拡充計画

原子力

工事件名	工事概要	着工年月	使用開始予定年月
大間	最大出力 138.3万kW	平成20年 5月	平成26年11月

送変電

工事件名	工事概要	着工年月	使用開始予定年月
大間幹線	電圧 500kV 亘長 61km	平成18年 5月	平成24年 8月

工事費支出額

拡充工事の支出額に既存設備の改良工事費などを加えた支出額の計画は、次のとおりであります。

項目		平成23年度 支出額 (百万円)
電 気 事 業	水力	13,838
	火力	16,578
	原子力	38,061
	新エネルギー等	3,191
	送変電	8,186
	その他	6,030
	核燃料	8,828
	合計	94,716

(注) 1 上記金額には消費税等は含まれておりません。

2 電気事業設備の拡充工事に係る平成23年度支出額は、43,836百万円を計画しています。

3 平成23年度の支出額に対する資金調達計画は次のとおりであります。

	自己資金	社債(純増額)	借入金(純増額)
平成23年度	52,714百万円	65,000百万円	22,997百万円

第4 【提出会社の状況】

1 【株式等の状況】

(1) 【株式の総数等】

【株式の総数】

種類	発行可能株式総数(株)
普通株式	660,000,000
計	660,000,000

【発行済株式】

種類	事業年度末現在発行数(株) (平成23年3月31日)	提出日現在発行数(株) (平成23年6月29日)	上場金融商品取引所名 又は登録認可金融商品 取引業協会名	内容
普通株式	166,569,600	166,569,600	東京証券取引所 市場第一部	単元株式数は 100株
計	166,569,600	166,569,600		

(2) 【新株予約権等の状況】

該当事項はありません。

(3) 【行使価額修正条項付新株予約権付社債券等の行使状況等】

該当事項はありません。

(4) 【ライツプランの内容】

該当事項はありません。

(5) 【発行済株式総数、資本金等の推移】

年月日	発行済株式 総数増減数 (千株)	発行済株式 総数残高 (千株)	資本金増減額 (百万円)	資本金残高 (百万円)	資本準備金 増減額 (百万円)	資本準備金 残高 (百万円)
平成18年3月1日 (注)	27,761	166,569		152,449		81,852

(注) 株式分割(1:1.2)によるものであります。

(6) 【所有者別状況】

平成23年3月31日現在

区分	株式の状況（1単元の株式数100株）								単元未満株式の状況（株）
	政府及び地方公共団体	金融機関	金融商品取引業者	その他の法人	外国法人等		個人その他	計	
					個人以外	個人			
株主数(人)	1	154	29	319	369	3	34,910	35,785	-
所有株式数(単元)	4	841,272	22,520	189,009	279,954	8	326,157	1,658,924	677,200
所有株式数の割合(%)	0.00	50.71	1.36	11.39	16.88	0.00	19.66	100.00	-

(注) 1 当社は、平成23年3月31日現在自己株式16,516,450株を保有しており、このうち「個人その他」の欄に165,164単元、「単元未満株式の状況」の欄に50株含まれております。

2 「単元未満株式の状況」欄には、証券保管振替機構名義の株式が、80株含まれております。

(7) 【大株主の状況】

平成23年3月31日現在

氏名又は名称	住所	所有株式数(千株)	発行済株式総数に対する所有株式数の割合(%)
日本生命保険相互会社	東京都千代田区丸の内1-6-6	9,120	5.48
日本トラスティ・サービス信託銀行株式会社(信託口)	東京都中央区晴海1-8-11	7,616	4.57
株式会社みずほコーポレート銀行	東京都千代田区丸の内1-3-3	7,465	4.48
日本マスタートラスト信託銀行株式会社(信託口)	東京都港区浜松町2-11-3	6,731	4.04
株式会社三井住友銀行	東京都千代田区丸の内1-1-2	4,295	2.58
日本トラスティ・サービス信託銀行株式会社(信託口9)	東京都中央区晴海1-8-11	4,251	2.55
株式会社三菱東京UFJ銀行	東京都千代田区丸の内2-7-1	3,736	2.24
J-POWER従業員持株会	東京都中央区銀座6-15-1	3,602	2.16
全国共済農業協同組合連合会	東京都千代田区平河町2-7-9	2,949	1.77
富国生命保険相互会社	東京都千代田区内幸町2-2-2	2,750	1.65
計		52,519	31.53

(注) 1 上記のほか、当社が保有する自己株式が、16,516,450株(9.92%)あります。

- 2 株式会社三菱UFJフィナンシャル・グループから、平成23年4月18日付の変更報告書の写しの送付があり、平成23年4月11日現在で株式会社三菱東京UFJ銀行他2名の共同保有者が、以下の株式を保有している旨の報告を受けておりますが、当社として平成23年4月11日現在における実質所有株式数の確認ができておりません。

なお、当該変更報告書の内容は、次のとおりであります。

氏名又は名称	住所	所有株式数 (千株)	発行済株式総数に対する所有株式数の割合(%)
株式会社三菱東京UFJ銀行	東京都千代田区丸の内2-7-1	3,736	2.24
三菱UFJ信託銀行株式会社	東京都千代田区丸の内1-4-5	4,402	2.64
三菱UFJ投信株式会社	東京都千代田区丸の内1-4-5	543	0.33

- 3 三井住友トラスト・ホールディングス株式会社から、平成23年4月21日付の変更報告書の写しの送付があり、平成23年4月15日現在で住友信託銀行株式会社他3名の共同保有者が、以下の株式を保有している旨の報告を受けておりますが、当社として平成23年4月15日現在における実質所有株式数の確認ができておりません。

なお、当該変更報告書の内容は、次のとおりであります。

氏名又は名称	住所	所有株式数 (千株)	発行済株式総数に対する所有株式数の割合(%)
住友信託銀行株式会社	大阪市中央区北浜4-5-33	5,300	3.18
中央三井アセット信託銀行株式会社	東京都港区芝3-23-1	2,499	1.50
中央三井アセットマネジメント株式会社	東京都港区芝3-23-1	216	0.13
日興アセットマネジメント株式会社	東京都港区赤坂9-7-1 ミッドタウン・タワー	2,880	1.73

(8) 【議決権の状況】

【発行済株式】

平成23年3月31日現在

区分	株式数(株)	議決権の数(個)	内容
無議決権株式			
議決権制限株式(自己株式等)			
議決権制限株式(その他)			
完全議決権株式(自己株式等)	(自己保有株式) 普通株式 16,516,400		
完全議決権株式(その他)	普通株式 149,376,000	1,493,760	
単元未満株式	普通株式 677,200		一単元(100株)未満の株式
発行済株式総数	166,569,600		
総株主の議決権		1,493,760	

(注) 「単元未満株式」の欄の普通株式には、当社所有の自己株式が50株、及び証券保管振替機構名義の株式が80株含まれております。

【自己株式等】

平成23年3月31日現在

所有者の氏名又は名称	所有者の住所	自己名義 所有株式数 (株)	他人名義 所有株式数 (株)	所有株式数 の合計 (株)	発行済株式総数 に対する所有 株式数の割合(%)
電源開発株式会社	東京都中央区銀座 6 - 15 - 1	16,516,400	-	16,516,400	9.92
計		16,516,400	-	16,516,400	9.92

(9) 【ストックオプション制度の内容】

該当事項はありません。

2 【自己株式の取得等の状況】

【株式の種類等】 会社法第155条第7号に基づく普通株式の取得

(1) 【株主総会決議による取得の状況】

該当事項はありません。

(2) 【取締役会決議による取得の状況】

該当事項はありません。

(3) 【株主総会決議又は取締役会決議に基づかないものの内容】

区分	株式数(株)	価額の総額(円)
当事業年度における取得自己株式	341	903,575
当期間における取得自己株式	100	218,060

(注) 当期間における取得自己株式には、平成23年6月1日から有価証券報告書提出日までの単元未満株式の買取りによる株式数は含めておりません。

(4) 【取得自己株式の処理状況及び保有状況】

区分	当事業年度		当期間	
	株式数(株)	処分価額の総額(円)	株式数(株)	処分価額の総額(円)
引き受ける者の募集を行った取得自己株式	-	-	-	-
消却の処分を行った取得自己株式	-	-	-	-
合併、株式交換、会社分割に係る移転を行った取得自己株式	-	-	-	-
その他()	-	-	-	-
保有自己株式数	16,516,450	-	16,516,550	-

(注) 当期間における保有自己株式数には、平成23年6月1日から有価証券報告書提出日までの単元未満株式の買取りによる株式数は含めておりません。

3 【配当政策】

当社の事業につきましては、発電所等の建設を含む長期間にわたる事業運営能力を源泉に、発電所等のインフラに投資し、長期間の操業を通じて投資回収を図ることが最大の特徴となっております。当社は、引き続き、新たな成長に向けた事業投資に内部留保資金を適切に振り向けるとともに、財務体質の強化が必要との認識のもと、自己資本の充実を図ってまいります。

株主の皆様への還元につきましては、当社ビジネスの特徴を踏まえ安定した配当の継続を最も重視し、さらに、長期的な取り組みによって持続的に企業価値を高め成長の成果による還元の充実に努めてまいります。

この基本方針に基づき、当社の剰余金の配当は、中間配当及び期末配当の年2回を基本的な方針としております。配当の決定機関は、中間配当は取締役会、期末配当は株主総会であります。

平成23年3月に発生した東日本大震災により、当社を取り巻く経営環境は不透明性を増しているものの、今後もコアビジネスである卸電気事業の競争力を強化するとともに、新たな事業分野の拡充を図ることで収益力の強化に努めることとし、長期安定的な還元という観点から、期末配当として1株につき35円とし、中間配当と合わせて1株につき70円の配当としております。この結果、配当性向は71.0%、株主資本配当率は3.0%となっております。

なお、当社は会社法第454条第5項に規定する中間配当を行うことができる旨を定款で定めております。

(注) 基準日が当事業年度に属する剰余金の配当は、以下のとおりであります。

決議年月日	配当金の総額 (百万円)	1株当たり配当額 (円)
平成22年10月29日 取締役会決議	5,251	35
平成23年6月28日 定時株主総会決議	5,251	35

4 【株価の推移】

(1) 【最近5年間の事業年度別最高・最低株価】

回次	第55期	第56期	第57期	第58期	第59期
決算年月	平成19年3月	平成20年3月	平成21年3月	平成22年3月	平成23年3月
最高(円)	6,650	5,940	4,590	3,120	3,015
最低(円)	3,640	3,370	2,625	2,480	1,993

(注) 最高・最低株価は、東京証券取引所市場第一部におけるものであります。

(2) 【最近6月間の月別最高・最低株価】

月別	平成22年10月	平成22年11月	平成22年12月	平成23年1月	平成23年2月	平成23年3月
最高(円)	2,554	2,615	2,682	2,584	2,662	2,645
最低(円)	2,292	2,397	2,520	2,480	2,508	1,993

(注) 最高・最低株価は、東京証券取引所市場第一部におけるものであります。

5 【役員 の 状 況】

役名	職名	氏名	生年月日	略歴	任期	所有株式数 (株)
取締役会長 (代表取締役)		沢部 清	昭和21年9月11日生	昭和44年7月 平成10年6月 平成13年6月 平成16年6月 平成17年6月 平成21年6月 電源開発株式会社入社 同社総務部長 同社取締役 同社常務取締役 同社代表取締役副社長 同社代表取締役会長(現任)	(注)3	11,520
取締役社長 (代表取締役)		北村 雅良	昭和22年5月11日生	昭和47年4月 平成12年6月 平成13年6月 平成14年4月 平成16年6月 平成19年6月 平成21年6月 電源開発株式会社入社 同社企画部長 同社取締役・企画部長 同社取締役 同社常務取締役 同社代表取締役副社長 同社代表取締役社長(現任)	(注)3	16,340
取締役副社長 (代表取締役)	国際事業本部長	太田 信一郎	昭和21年5月13日生	昭和44年7月 平成14年7月 平成15年9月 平成17年6月 通商産業省入省 特許庁長官 株式会社損害保険ジャパン顧問 電源開発株式会社代表取締役副社長 (現任)	(注)3	13,200
取締役副社長 (代表取締役)		前田 泰生	昭和26年1月31日生	昭和49年4月 平成14年4月 平成14年10月 平成16年6月 平成18年6月 平成21年6月 電源開発株式会社入社 同社エンジニアリング事業部長代理 同社執行役員・エンジニアリング 事業部長 同社取締役 執行役員・エンジ ニアリング事業部長 同社常務取締役 同社代表取締役副社長(現任)	(注)3	9,180
取締役副社長 (代表取締役)		坂梨 義彦	昭和28年11月12日生	昭和51年4月 平成13年7月 平成14年10月 平成16年6月 平成19年6月 平成21年6月 電源開発株式会社入社 同社新事業戦略室長 同社執行役員・事業企画部長 同社取締役 同社常務取締役 同社代表取締役副社長(現任)	(注)3	8,340
取締役副社長 (代表取締役)	原子力事業本部長	日野 稔	昭和22年11月11日生	昭和46年4月 平成12年6月 平成14年4月 平成16年6月 平成18年6月 平成19年6月 平成22年6月 電源開発株式会社入社 同社原子力部長 同社執行役員・原子力事業部長 同社執行役員・特任審議役 同社取締役 同社常務取締役 同社代表取締役副社長(現任)	(注)3	10,300
常務取締役	原子力事業本部 副本部長	渡部 肇史	昭和30年3月10日生	昭和52年4月 平成16年6月 平成18年6月 平成21年6月 電源開発株式会社入社 同社経営企画部長 同社取締役 同社常務取締役(現任)	(注)3	8,100

役名	職名	氏名	生年月日	略歴	任期	所有株式数 (株)
取締役	国際事業本部 副本部長	水沼 正剛	昭和28年5月1日生	昭和53年4月 電源開発株式会社入社 昭和14年4月 同社国際事業部部長 平成16年6月 同社執行役員・国際事業部長 平成19年6月 同社常務執行役員・国際事業部長 平成20年7月 同社常務執行役員 平成21年6月 同社取締役(現任)	(注)3	5,900
取締役		村松 清貴	昭和29年2月26日生	昭和51年4月 電源開発株式会社入社 平成17年6月 同社技術開発センター所長 平成18年6月 同社執行役員・技術開発センター所長 平成19年6月 同社常務執行役員・技術開発センター所長 平成20年6月 同社常務執行役員・環境工ネルギー事業部長 平成21年6月 同社取締役・環境工ネルギー事業部長 平成22年6月 同社取締役(現任)	(注)3	6,220
取締役		竹股 邦治	昭和29年9月29日生	昭和53年4月 電源開発株式会社入社 平成16年6月 同社事業企画部長 平成18年6月 同社執行役員・事業企画部長 平成18年7月 同社執行役員・経営企画部長 平成19年6月 同社常務執行役員・経営企画部長 平成21年6月 同社取締役(現任)	(注)3	8,000
取締役		田生 宏禎	昭和29年8月10日生	昭和53年4月 電源開発株式会社入社 平成18年7月 同社水力・送変電部長 平成19年6月 同社執行役員・水力・送変電部長 平成21年6月 同社取締役(現任)	(注)3	11,100
取締役	原子力事業本部 長代理	永島 順次	昭和27年9月5日生	昭和53年4月 電源開発株式会社入社 平成18年4月 同社原子力事業部長 平成19年6月 同社執行役員・原子力事業部長 平成20年5月 同社執行役員・原子力建設部長 平成21年6月 同社常務執行役員・原子力建設部長 平成22年6月 同社取締役(現任)	(注)3	5,900
取締役		梶谷 剛	昭和11年11月22日生	昭和42年4月 弁護士登録(第一東京弁護士会入会) 梶谷法律事務所(現梶谷総合法律事務所)入所 平成10年4月 第一東京弁護士会会長、日本弁護士連合会副会長 平成11年4月 梶谷総合法律事務所主宰者(現任) 平成15年6月 二チアス株式会社監査役 平成16年4月 日本弁護士連合会会長 平成19年6月 総務省年金記録確認中央第三者委員会委員長 平成21年6月 電源開発株式会社取締役(現任) 平成23年4月 日本司法支援センター理事長(現任)	(注)3	

役名	職名	氏名	生年月日	略歴	任期	所有株式数 (株)
常任監査役 (常勤)		島田 寛治	昭和27年3月29日生	昭和50年4月 平成13年7月 平成14年4月 平成15年6月 平成16年6月 平成19年6月 平成21年6月 電源開発株式会社入社 同社新事業部長 同社執行役員・新事業部長 同社総務部長 同社取締役 同社常務取締役 同社常任監査役(現任)	(注)4	10,880
常任監査役 (常勤)		藤原 隆	昭和23年11月8日生	昭和47年4月 平成10年7月 平成11年7月 平成12年7月 平成14年7月 平成18年7月 平成20年6月 平成21年6月 大蔵省入省 東北財務局長 金融監督庁長官官房審議官 金融庁総務企画部審議官 同 総務企画局長 株式会社ジャスダック証券取引所 取締役 代表執行役会長 自主規制責任者 電源開発株式会社監査役 同社常任監査役(現任)	(注)4	
監査役 (常勤)		砂道 紀人	昭和29年9月30日生	昭和54年4月 平成18年7月 平成20年6月 電源開発株式会社入社 同社水力エンジニアリング部長 同社監査役(現任)	(注)4	6,440
監査役		大塚 陸毅	昭和18年1月5日生	昭和40年4月 昭和62年4月 平成2年6月 平成4年6月 平成9年6月 平成12年6月 平成18年4月 平成19年4月 平成19年6月 平成23年5月 日本国有鉄道入社 東日本旅客鉄道株式会社入社 財務部長 同社取締役 人事部長 同社常務取締役 人事部長 同社代表取締役副社長 総合企画本部長 同社代表取締役社長 同社取締役会長(現任) 電源開発株式会社仮監査役 同社監査役(現任) 社団法人日本経済団体連合会副会長(現任)	(注)4	
監査役		中西 清	昭和20年4月2日生	昭和45年4月 平成9年1月 平成12年6月 平成15年6月 平成16年6月 平成16年6月 平成22年6月 平成22年6月 平成22年6月 平成23年6月 トヨタ自動車工業株式会社(現トヨタ自動車株式会社)入社 トヨタ自動車株式会社 第4開発センター第3エンジン技術部部長 同社取締役 同社常務役員 同社顧問 株式会社コンボン研究所代表取締役所長 同社顧問(現任) 株式会社豊田中央研究所顧問(現任) トヨタテクノクラフト株式会社監査役(現任) 電源開発株式会社監査役(現任)	(注)4	
計						131,420

- (注) 1 取締役 梶谷剛は「会社法第2条第15号」に定める社外取締役であります。
- 2 監査役 藤原隆、大塚陸毅、中西清の各氏は「会社法第2条第16号」に定める社外監査役であります。
- 3 取締役の任期は平成23年3月期に係る定時株主総会終結の時から平成24年3月期に係る定時株主総会終結の時までであります。
- 4 監査役任期は、島田寛治氏が平成21年3月期に係る定時株主総会終結の時から平成25年3月期に係る定時株主総会終結の時まで、藤原隆、砂道紀人の各氏が平成20年3月期に係る定時株主総会終結の時から平成24年3月期に係る定時株主総会終結の時まで、大塚陸毅、中西清の各氏が平成23年3月期に係る定時株主総会終結の時から平成27年3月期に係る定時株主総会終結の時までであります。
- 5 当社は、業務執行の迅速性・効率性を高めるため、執行役員制度を導入しております。執行役員は以下のとおりであります。
- (常務執行役員)：林 耕四郎、松岡史悦、片平 猛
- (執行役員)：佐俣 明、内山正人、江藤修治、中村 至、尾ノ井芳樹、村山 均、稲葉 隆、
浦島彰人、福田直利

6 【コーポレート・ガバナンスの状況等】

(1) 【コーポレート・ガバナンスの状況】

当社では、長期的な企業の発展と企業価値の向上を図り、様々なステークホルダーからの信頼を得るため、コーポレート・ガバナンスの充実とコンプライアンスの徹底は極めて重要な経営課題であるとの認識の下、様々な取り組みを行っております。

1．会社の機関の内容及び内部統制システム・リスク管理体制等の整備の状況

当社は監査役設置会社を採用しており、業務に精通した取締役が業務執行を担うと共に、非執行の取締役として独立的な観点から当社の経営の意思決定に参加する社外取締役も出席する取締役会等を通じて相互に監督し合う体制が築かれております。

さらに、国内有数の上場企業の経営や金融行政等、経験豊富な社外監査役を含む監査役が取締役会をはじめとする会議への出席等を通じて取締役の職務の執行状況を常に経営監視しており、コーポレート・ガバナンス機能が十分に発揮できる体制であると考えております。

当社のコーポレート・ガバナンス体制及び内部統制体制の概要は次のとおりです。

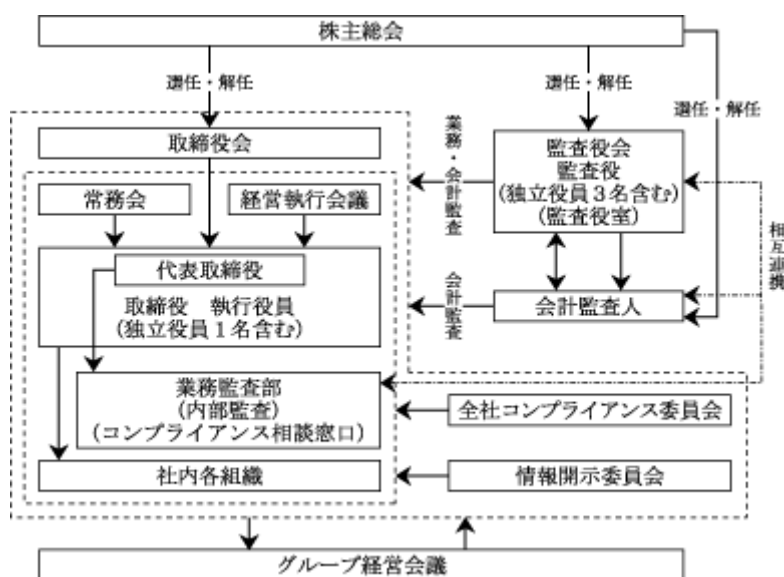

「取締役の職務の執行が法令及び定款に適合することを確保するための体制」及び「使用人の職務の執行が法令及び定款に適合することを確保するための体制」

取締役は「J-POWERグループ企業理念」の下「J-POWERグループ企業行動規範」に従い、確固たる遵法精神と倫理観に基づく誠実かつ公正な行動を率先垂範するとともに、その社員への浸透を図っております。また、市民社会の秩序や安全に脅威を与える反社会勢力とは断固対決することとし、従業員に対しても周知・徹底しております。

取締役会の監督機能を強化するため、主に取締役としての監督機能に重点を置く会長職を設置するとともに、非執行の取締役として当社の経営の意思決定に独立的な観点から参加する社外取締役を選任しております。

適正な業務執行を確保するため、業務監査部（構成員19名）が、他の機関から独立した立場で内部監査を行う他、各機関においても当該機関の業務執行に関する自己監査を行っております。

コンプライアンス活動を推進するため、経営者も含めた社員個々人の業務活動に際しての、より具体的な行動の判断基準として「コンプライアンス行動指針」を制定しております。

全社のコンプライアンスについては会長が統括し、その推進体制として、会長、社長を補佐し、推進業務を執行するコンプライアンス担当取締役を配置している他、全社に係るコンプライアンス推進策の審議及び実施状況の評価、反コンプライアンス問題への対応を図る組織として、会長を委員長とする「全社コンプライアンス委員会」を設置するとともに、その下にコンプライアンス推進に係る業務を迅速かつ的確に進めるため、全社に係るコンプライアンス推進活動と保安規程に基づく自主保安活動に関する2つの部会を設けております。さらに、社員がコンプライアンス上の問題に直面した場合の相談窓口として、業務監査部及び外部法律事務所に「コンプライアンス相談窓口」を設置しております。

これらのコンプライアンス推進体制の整備に加え、取締役、執行役員及び従業員の全員に「コンプライアンス宣誓書」を配布し、携帯を促すことにより、コンプライアンス意識の喚起を図っております。

企業活動の透明性とアカウンタビリティの向上を図るため、社長を委員長とした「情報開示委員会」を設置しており、積極的、公正かつ透明な企業情報の開示を適時に実施しております。

また、財務報告の信頼性を確保するため、法令及び社内規程に基づき、当社グループ全体に対して財務報告に係る内部統制の整備・運用を図り、内部統制の有効性を評価致します。

「取締役の職務の執行に係る情報の保存及び管理に関する体制」

業務を執行する取締役は職務執行状況を定期的にまた必要に応じて随時、取締役会又は常務会に報告し、その内容につき関係する法令及び社内規程に従い議事録を作成し、適正に保存及び管理することとしております。また、その他の職務執行に係る文書についても社内規程に従い適正に作成、保存及び管理しております。

「損失の危険の管理に関する規程その他の体制」

企業活動を遂行するにあたってのリスクについては、意思決定過程における相互牽制、各種会議体での審議、社内規程に基づく平時からの危機管理体制の整備等によりリスクの認識と回避策を徹底し、またリスク発生時の損失による影響の最小化を図っております。

「取締役の職務の執行が効率的に行われることを確保するための体制」

社外取締役・社外監査役を含む全取締役・監査役が出席する取締役会を原則として月1回、必要に応じて随時開催する他、業務を執行する取締役全員、全常務執行役員及び常勤の監査役全員が出席する常務会を原則として毎週開催し、取締役会に付議する案件及び取締役会が決定した方針に基づく社長の業務執行のうち、全社的重要事項について審議を行っております。また、個別業務執行に係る重要事項については、全代表取締役、関係取締役及び執行役員並びに常勤の監査役全員で構成する経営執行会議を原則月2回開催し、審議を行っております。

取締役会、常務会及び経営執行会議によって機能の配分を行うことに加え、執行役員制度によって、業務を執行する取締役と執行役員が業務執行を分担する体制を構築することで、責任と権限を明確にし、的確かつ迅速な意思決定と効率的な会社運営を行っております。

「当社及び子会社から成る企業集団における業務の適正を確保するための体制」

関係会社管理にあたっては、当社グループの経営計画に基づき、当社グループ全体として総合的發展を図ることを基本方針とし、社内規程に従い関係会社の管理を行うことに加え、グループ経営会議により、企業集団における業務の適正さの充実を図っております。また、監査役及び業務監査部による関係会社監査を実施し、企業集団における業務の適正の確保を行っております。

「監査役がその職務を補助すべき使用人を置くことを求めた場合における当該使用人に関する事項」
及び「監査役職務を補助すべき使用人の取締役からの独立性に関する事項」

監査役スタッフの体制については、取締役の指揮命令系統から独立した監査役室を設置し、専任スタッフ（5名）を配置して監査役による監査の補助を行わせております。また、監査役室の構成員の人事に関する事項については、常勤の監査役と協議しております。

「取締役及び使用人が監査役に報告をするための体制その他監査役への報告に関する体制」

監査役に対して以下の報告が行われる体制を整えております。

- a．会社に著しい損害を及ぼすおそれのある事項
- b．内部監査部門による監査結果
- c．その他監査役職務遂行上必要な事項

「その他監査役職務が実効的に行われることを確保するための体制」

取締役は、監査役取締役会、常務会、経営執行会議等への出席ならびに意見陳述、取締役等からの職務執行状況の聴取、社内各機関及び主要子会社の調査などが円滑に実施できる環境を整えております。また、取締役は、監査役が、業務監査部及び会計監査人と監査計画の策定や監査結果の報告等を通じて相互の連携を図るための環境を整えております。

2．会計監査の状況

当社は、会社法及び金融商品取引法に基づく会計監査人として新日本有限責任監査法人と契約を結び、会計監査を受けております。当社の会計監査業務は、同監査法人の指定有限責任社員である公認会計士千葉彰、出口賢二の2名が執行しております。なお、監査業務に係る補助者の構成は、公認会計士10名、その他10名となっております。

3．監査役監査

3名の社外監査役を含む当社の監査役（うち1名は証券取引所経営の経験を有しており、財務及び会計に関する相当程度の知見を有しております。）は、会計監査人と効率的な監査の観点から互いの監査計画の調整を実施しております。

また、監査役は、四半期レビュー、子会社監査、棚卸監査、財務報告に係る内部統制監査等、監査及びレビューの都度、会計監査人から監査結果等の報告を受けており、四半期毎に、会計監査人に対する監査結果等のヒアリングと合わせて意見交換を実施しております。

さらに、社内各機関の監査に際しては、内部監査部門である業務監査部と、監査計画の調整を行い、それぞれの監査結果の情報を交換しつつ監査を実施しています。

4．社外取締役及び社外監査役

当社における1名の社外取締役および3名の社外監査役は、法律上の社外要件を満たしているだけでなく、現在・過去を通じて、親会社、兄弟会社の業務執行者等を務めたことはなく、主要な取引先、役員報酬以外に多額の金銭等の財産を得ているコンサルタント等および主要株主ならびにそれらの業務執行者等にも該当せず、各々の2親等内の近親者にも同様の条件に該当する者はありません。また、当該社外取締役・社外監査役は当社取締役・執行役員や重要な使用人との血縁・姻戚関係もないこと、役員報酬以外に多額の金銭等を受領した実績もないこと、および当社と兼職先の法人等との間で特別な取引関係もないことから、独立した社外取締役、社外監査役であります。

なお、東京証券取引所の有価証券上場規程に基づき、社外取締役及び社外監査役の全員を、独立役員として指定し、届出しております。

社外取締役は、豊富な経験と高い見識を有し、出身分野における専門的な知識・経験をもとに、当社の経営の意思決定に独立的な観点から参加しております。

社外監査役は取締役の職務執行の監査を行います。特に会社の意思決定プロセスに関し、中立的・客観的な観点から、適法性ならびに妥当性について取締役に対して意見・助言することが重要な役割となっております。

当社は、社外取締役1名及び社外監査役3名と会社法第427条第1項の規定により、任務を怠ったことによる損害賠償責任を限定する契約を締結しております。当該契約に基づく責任の限度額は、法令が規定する額であります。

5．取締役の定数等について

当社の取締役は14名以内とする旨を定款で定めております。また当社は、取締役の選任決議は、議決権を行使することができる株主の議決権の3分の1以上を有する株主が出席し、その議決権の過半数をもって行う旨、及び当該選任決議は、累積投票によらないものとする旨、それぞれ定款で定めております。

6．取締役会決議事項について

自己株式の取得

当社は、自己の株式の取得について、機動的な取得を可能とすることを目的として、会社法第165条第2項の規定に基づき、取締役会の決議によって市場取引等により自己の株式を取得することができる旨を定款で定めております。

取締役及び監査役の責任免除

当社は、取締役及び監査役が、期待される役割を十分に発揮できるようにするため、会社法第426条第1項の規定により、任務を怠ったことによる取締役（取締役であった者を含む）及び監査役（監査役であった者を含む）の損害賠償責任を、法令の限度において、取締役の決議によって免除することができる旨を定款で定めております。

中間配当

当社は、株主への機動的な利益還元を行うため、取締役会の決議により、毎年9月30日を基準日として中間配当を行うことができる旨を定款で定めております。

7．株主総会の特別決議要件の変更について

当社は、株主総会の円滑な議事進行を図るため、会社法第309条第2項に定める決議は、議決権を行使することができる株主の議決権の3分の1以上を有する株主が出席し、その議決権の3分の2以上に当たる多数をもって行う旨を定款で定めております。

8. 役員報酬の内容

提出会社の役員区分毎の報酬等の総額、報酬等の種類別の総額及び対象となる役員の員数

役員区分	報酬等の総額 (百万円)	報酬等の種類別の総額(百万円)			対象となる 役員の員数 (名)
		月例給	業績給	退職慰労金	
取締役 (社外取締役を除く)	471	406	55	10	14
監査役 (社外監査役を除く)	64	64	-	-	2
社外役員	53	53	-	-	4

(注) 1 上記の対象となる役員の員数には、平成22年6月22日開催の第58回定時株主総会終結の時をもって退任した取締役1名及び平成23年3月22日、辞任により退任した監査役1名を含んでおりません。

2 当期において、株主総会の決議により支給した役員退職慰労金は次のとおりであります。
 退任取締役 1名 10百万円

なお、当社は、平成18年6月28日開催の第54回定時株主総会において、役員退職慰労金制度廃止に伴う打ち切り支給を決議いただいております。当期末現在における今後の打ち切り支給の予定総額は取締役5名で81百万円となっております。

提出会社の役員毎の連結報酬等の総額

連結報酬等の総額が1億円以上である者が存在しないため、記載しておりません。

使用人兼務役員の使用人給与のうち、重要なもの

使用人兼務取締役1名(環境エネルギー事業部長を事務委嘱)に対し、使用人分給与2百万円を支給しております。

役員の報酬等の額の決定に関する方針

当社は、役員の報酬等の額の決定に関する方針を定めており、その内容は次のとおりであります。

取締役の報酬額は、平成18年6月28日開催の第54回定時株主総会において年額625百万円以内(役職等を基に算定した定額の月例給及び年1回の業績給。ただし、使用人兼務取締役に対する使用人分給与を除く。)と決議いただいております。

監査役の報酬額は、平成18年6月28日開催の第54回定時株主総会において年額120百万円以内(役職等を基に算定した定額の月例給)と決議いただいております。

また、その決定方法は、上記額の範囲内において、取締役の報酬額は取締役会にて決議し、監査役の報酬額は監査役間の協議によって決定しております。

9. 株式の保有状況

保有目的が純投資目的以外の目的である投資株式

銘柄数 52銘柄

貸借対照表計上額の合計額 50,078百万円

保有目的が純投資目的以外の目的である投資株式の保有区分、銘柄、株式数、貸借対照表計上額、保有目的

(前事業年度)

特定投資株式

銘柄	株式数 (株)	貸借対照表計上額 (百万円)	保有目的
(株)T & Dホールディングス	2,876,525	6,365	取引基盤の維持・強化・構築
三菱商事(株)	982,000	2,405	取引基盤の維持・強化・構築
東日本旅客鉄道(株)	336,100	2,184	取引基盤の維持・強化・構築
新日本製鐵(株)	5,778,000	2,120	取引基盤の維持・強化・構築
(株)大和証券グループ本社	4,296,000	2,113	取引基盤の維持・強化・構築
三菱重工業(株)	4,082,000	1,579	取引基盤の維持・強化・構築
住友金属工業(株)	4,340,000	1,228	取引基盤の維持・強化・構築
(株)神戸製鋼所	5,795,000	1,164	取引基盤の維持・強化・構築
鹿島建設(株)	5,053,000	1,157	取引基盤の維持・強化・構築
清水建設(株)	2,809,000	1,095	取引基盤の維持・強化・構築

(注) 上表記載の銘柄のうち、住友金属工業(株)、(株)神戸製鋼所、鹿島建設(株)及び清水建設(株)については、貸借対照表計上額が資本金額の100分の1以下ではありますが、上位10銘柄について記載しております。

(当事業年度)

特定投資株式

銘柄	株式数 (株)	貸借対照表計上額 (百万円)	保有目的
(株)T & Dホールディングス	2,876,525	5,896	取引基盤の維持・強化・構築
三菱商事(株)	982,000	2,267	取引基盤の維持・強化・構築
(株)大和証券グループ本社	4,296,000	1,641	取引基盤の維持・強化・構築
三菱重工業(株)	4,082,000	1,559	取引基盤の維持・強化・構築
東日本旅客鉄道(株)	336,100	1,554	取引基盤の維持・強化・構築
新日本製鐵(株)	5,778,000	1,536	取引基盤の維持・強化・構築
(株)神戸製鋼所	5,795,000	1,251	取引基盤の維持・強化・構築
鹿島建設(株)	5,053,000	1,177	取引基盤の維持・強化・構築
清水建設(株)	2,809,000	1,039	取引基盤の維持・強化・構築
住友金属工業(株)	4,340,000	807	取引基盤の維持・強化・構築
東海旅客鉄道(株)	1,193	786	取引基盤の維持・強化・構築
三菱マテリアル(株)	2,676,000	754	取引基盤の維持・強化・構築
飯野海運(株)	1,639,800	742	取引基盤の維持・強化・構築
日本たばこ産業(株)	2,365	710	取引基盤の維持・強化・構築
出光興産(株)	71,400	695	取引基盤の維持・強化・構築
(株)東芝	1,575,000	641	取引基盤の維持・強化・構築
月島機械(株)	697,000	554	取引基盤の維持・強化・構築
(株)日本製鋼所	805,000	524	取引基盤の維持・強化・構築
(株)日立製作所	1,182,000	511	取引基盤の維持・強化・構築
(株)大林組	1,221,000	451	取引基盤の維持・強化・構築
西日本旅客鉄道(株)	1,220	391	取引基盤の維持・強化・構築
(株)商船三井	760,000	364	取引基盤の維持・強化・構築
日本郵船(株)	1,044,000	339	取引基盤の維持・強化・構築
J F Eホールディングス(株)	133,000	323	取引基盤の維持・強化・構築
川崎汽船(株)	948,000	291	取引基盤の維持・強化・構築
第一中央汽船(株)	704,000	116	取引基盤の維持・強化・構築
第一生命保険(株)	133	16	取引基盤の維持・強化・構築

みなし保有株式

銘柄	株式数 (株)	貸借対照表計上額 (百万円)	保有目的
国際石油開発帝石(株)	4,420	2,789	退職給付信託契約により議決権行使指図権限を有している
(株)T & Dホールディングス	406,900	834	退職給付信託契約により議決権行使指図権限を有している

(注) 1 特定投資株式の(株)神戸製鋼所、鹿島建設(株)、清水建設(株)、住友金属工業(株)、東海旅客鉄道(株)、三菱マテリアル(株)、飯野海運(株)、日本たばこ産業(株)、出光興産(株)、(株)東芝、月島機械(株)、(株)日本製鋼所、(株)日立製作所、(株)大林組、西日本旅客鉄道(株)、(株)商船三井、日本郵船(株)、J F Eホールディングス(株)、川崎汽船(株)、第一中央汽船(株)及び第一生命保険(株)については、貸借対照表計上額が資本金額の100分の1以下であります。上位27銘柄について記載しております。

2 貸借対照表計上額の上位銘柄を選定する段階で、特定投資株式とみなし保有株式を合算しておりません。

保有目的が純投資目的である投資株式
 該当事項はありません。

(2) 【監査報酬の内容等】

【監査公認会計士等に対する報酬の内容】

区分	前連結会計年度		当連結会計年度	
	監査証明業務に 基づく報酬(百万円)	非監査業務に 基づく報酬(百万円)	監査証明業務に 基づく報酬(百万円)	非監査業務に 基づく報酬(百万円)
提出会社	94	4	97	28
連結子会社	22	0	31	0
計	117	5	129	28

【その他重要な報酬の内容】

当社及び連結子会社における、当社の監査公認会計士等と同一のネットワークに属している監査事務所等への重要な報酬については、以下のとおりであります。

前連結会計年度

監査事務所	国名	報酬 (百万円)	業務内容
Ernst & Young LLP	アメリカ国	17	J-POWER North America Holdings Co., Ltd.の 会計監査証明業務等
Ernst & Young Office Limited	タイ国	10	Gulf JP Co., Ltd.の会計監査証明業務等
Ernst & Young Accountants LLP	オランダ国	8	J-POWER Investment Netherlands B.V.の会計監 査証明業務
Ernst & Young	オーストラリア国	5	J-POWER AUSTRALIA PTY.LTD.の会計監査証明業 務

当連結会計年度

監査事務所	国名	報酬 (百万円)	業務内容
Ernst & Young LLP	アメリカ国	20	J-POWER North America Holdings Co., Ltd.の 会計監査証明業務等
Ernst & Young Office Limited	タイ国	10	Gulf JP Co., Ltd.の会計監査証明業務等
Ernst & Young Accountants LLP	オランダ国	10	J-POWER Investment Netherlands B.V.の会計監 査証明業務
Ernst & Young	オーストラリア国	5	J-POWER AUSTRALIA PTY. LTD.の会計監査証明業 務

【監査公認会計士等の提出会社に対する非監査業務の内容】

前連結会計年度

当社は、会計監査人に対して、公認会計士法第2条第1項の業務以外の業務（非監査業務）である「国際会計基準導入に関するアドバイザー業務」等を委託しております。

当連結会計年度

当社は、会計監査人に対して、公認会計士法第2条第1項の業務以外の業務（非監査業務）である「国際会計基準導入に関するアドバイザー業務」等を委託しております。

【監査報酬の決定方針】

該当する事項はありません。

第5 【経理の状況】

1 連結財務諸表及び財務諸表の作成方法について

(1) 当社の連結財務諸表は、「連結財務諸表の用語、様式及び作成方法に関する規則」（昭和51年大蔵省令第28号。以下「連結財務諸表規則」という。）に準拠し「電気事業会計規則」（昭和40年通商産業省令第57号）に準じて作成しております。

なお、前連結会計年度（平成21年4月1日から平成22年3月31日まで）は、改正前の「連結財務諸表規則」に準拠し、改正前の「電気事業会計規則」に準じて、当連結会計年度（平成22年4月1日から平成23年3月31日まで）は、改正後の「連結財務諸表規則」に準拠し、改正後の「電気事業会計規則」に準じて作成しております。

(2) 当社の財務諸表は、「財務諸表等の用語、様式及び作成方法に関する規則」（昭和38年大蔵省令第59号。以下「財務諸表等規則」という。）及び「電気事業会計規則」（昭和40年通商産業省令第57号）に準拠して作成しております。

なお、前事業年度（平成21年4月1日から平成22年3月31日まで）は、改正前の「財務諸表等規則」及び改正前の「電気事業会計規則」に準拠して、当事業年度（平成22年4月1日から平成23年3月31日まで）は、改正後の「財務諸表等規則」及び改正後の「電気事業会計規則」に準拠して作成しております。

2 監査証明について

当社は、金融商品取引法第193条の2第1項の規定に基づき、前連結会計年度（平成21年4月1日から平成22年3月31日まで）及び前事業年度（平成21年4月1日から平成22年3月31日まで）並びに当連結会計年度（平成22年4月1日から平成23年3月31日まで）及び当事業年度（平成22年4月1日から平成23年3月31日まで）の連結財務諸表及び財務諸表について、新日本有限責任監査法人の監査を受けております。

3 連結財務諸表等の適正性を確保するための特段の取り組みについて

当社は、以下のとおり連結財務諸表等の適正性を確保するための特段の取り組みを行っております。

会計基準等の内容を適切に把握できる体制を整備するため、公益財団法人財務会計基準機構へ加入し、新規制定又は改正される会計基準等に関する研修への参加により経理の専門的スキルの向上を図るとともに、会計方針、社内規程、マニュアル類の整備、更に社内及びグループ会社への周知啓蒙を図っております。

1【連結財務諸表等】

(1)【連結財務諸表】

【連結貸借対照表】

(単位：百万円)

	前連結会計年度 (平成22年3月31日)	当連結会計年度 (平成23年3月31日)
資産の部		
固定資産	1,879,804	1,842,658
電気事業固定資産	1,226,640	1,178,492
水力発電設備	403,329	389,892
汽力発電設備	482,045	454,823
内燃力発電設備	11,764	4,694
新エネルギー等発電設備	24,334	38,436
送電設備	207,948	197,163
変電設備	35,089	34,456
通信設備	9,339	9,539
業務設備	52,789	49,486
その他の固定資産	49,619	64,920
固定資産仮勘定	309,740	301,676
建設仮勘定及び除却仮勘定	309,740	301,676
核燃料	38,688	46,693
加工中等核燃料	38,688	46,693
投資その他の資産	255,115	250,875
長期投資	195,414	181,934
繰延税金資産	57,207	56,843
その他	2,964	13,292
貸倒引当金(貸方)	471	1,196
流動資産	144,276	169,727
現金及び預金	38,749	37,202
受取手形及び売掛金	47,003	57,781
短期投資	2,253	2,346
たな卸資産	25,717	32,400
繰延税金資産	5,560	5,998
その他	24,995	34,006
貸倒引当金(貸方)	2	9
資産合計	2,024,080	2,012,386

(単位：百万円)

	前連結会計年度 (平成22年3月31日)	当連結会計年度 (平成23年3月31日)
負債の部		
固定負債	1,346,526	1,319,146
社債	⁶ 689,883	⁶ 734,898
長期借入金	⁶ 580,925	⁶ 500,913
リース債務	811	1,093
退職給付引当金	57,855	57,069
その他の引当金	⁵ 1,111	⁵ 16
資産除去債務	-	3,620
繰延税金負債	3,459	5,869
その他	12,479	15,666
流動負債	261,837	277,563
1年以内に期限到来の固定負債	⁶ 142,923	⁶ 162,958
短期借入金	13,327	17,528
コマーシャル・ペーパー	24,998	11,999
支払手形及び買掛金	14,804	20,112
未払税金	7,952	21,322
その他の引当金	⁵ 855	⁵ 317
資産除去債務	-	473
繰延税金負債	5	11
その他	56,970	42,839
特別法上の引当金	734	777
湯水準備引当金	734	777
負債合計	1,609,099	1,597,487
純資産の部		
株主資本	426,680	435,760
資本金	152,449	152,449
資本剰余金	⁸ 81,849	⁸ 81,849
利益剰余金	255,643	264,724
自己株式	63,262	63,263
その他の包括利益累計額	14,003	19,997
その他有価証券評価差額金	2,960	137
繰延ヘッジ損益	3,747	611
為替換算調整勘定	13,217	20,471
少数株主持分	2,304	863
純資産合計	414,981	414,898
負債純資産合計	2,024,080	2,012,386

【連結損益計算書及び連結包括利益計算書】
【連結損益計算書】

(単位：百万円)

	前連結会計年度 (自 平成21年 4月 1日 至 平成22年 3月31日)	当連結会計年度 (自 平成22年 4月 1日 至 平成23年 3月31日)
営業収益	584,484	635,975
電気事業営業収益	530,289	584,436
その他事業営業収益	54,194	51,539
営業費用	1, 2, 3 535,544	1, 2, 3 565,387
電気事業営業費用	478,644	509,116
その他事業営業費用	56,899	56,271
営業利益	48,939	70,588
営業外収益	18,734	14,965
受取配当金	1,406	1,499
受取利息	581	1,220
持分法による投資利益	11,722	9,072
その他	5,024	3,172
営業外費用	25,979	29,231
支払利息	23,085	22,371
その他	4 2,894	6,860
当期経常収益合計	603,218	650,941
当期経常費用合計	561,524	594,619
当期経常利益	41,694	56,322
過水準備金引当又は取崩し	411	42
過水準備金引当	-	42
過水準備引当金取崩し(貸方)	411	-
特別利益	-	1,635
有価証券売却益	-	1,635
特別損失	-	19,176
有価証券評価損	-	5,359
事業整理損	-	5 4,550
減損損失	-	4 9,266
税金等調整前当期純利益	42,105	38,739
法人税、住民税及び事業税	11,270	20,403
法人税等調整額	1,883	2,459
法人税等合計	13,153	22,863
少数株主損益調整前当期純利益	-	15,876
少数株主損失()	197	3,707
当期純利益	29,149	19,583

【連結包括利益計算書】

(単位：百万円)

	前連結会計年度 (自 平成21年 4月 1日 至 平成22年 3月31日)	当連結会計年度 (自 平成22年 4月 1日 至 平成23年 3月31日)
少数株主損益調整前当期純利益	-	15,876
その他の包括利益		
その他有価証券評価差額金	-	3,098
繰延ヘッジ損益	-	2,507
為替換算調整勘定	-	5,118
持分法適用会社に対する持分相当額	-	210
その他の包括利益合計	-	² 5,920
包括利益	-	¹ 9,955
(内訳)		
親会社株主に係る包括利益	-	13,590
少数株主に係る包括利益	-	3,634

【連結株主資本等変動計算書】

(単位：百万円)

	前連結会計年度 (自 平成21年 4月 1日 至 平成22年 3月31日)	当連結会計年度 (自 平成22年 4月 1日 至 平成23年 3月31日)
株主資本		
資本金		
前期末残高	152,449	152,449
当期変動額		
当期変動額合計	-	-
当期末残高	152,449	152,449
資本剰余金		
前期末残高	81,849	81,849
当期変動額		
当期変動額合計	-	-
当期末残高	81,849	81,849
利益剰余金		
前期末残高	236,998	255,643
当期変動額		
剰余金の配当	10,503	10,503
当期純利益	29,149	19,583
当期変動額合計	18,645	9,080
当期末残高	255,643	264,724
自己株式		
前期末残高	63,260	63,262
当期変動額		
自己株式の取得	1	0
当期変動額合計	1	0
当期末残高	63,262	63,263
株主資本合計		
前期末残高	408,036	426,680
当期変動額		
剰余金の配当	10,503	10,503
当期純利益	29,149	19,583
自己株式の取得	1	0
当期変動額合計	18,643	9,079
当期末残高	426,680	435,760

	前連結会計年度 (自 平成21年 4月 1日 至 平成22年 3月31日)	当連結会計年度 (自 平成22年 4月 1日 至 平成23年 3月31日)
その他の包括利益累計額		
その他有価証券評価差額金		
前期末残高	404	2,960
当期変動額		
株主資本以外の項目の当期変動額（純額）	3,365	3,098
当期変動額合計	3,365	3,098
当期末残高	2,960	137
繰延ヘッジ損益		
前期末残高	6,285	3,747
当期変動額		
株主資本以外の項目の当期変動額（純額）	2,538	4,358
当期変動額合計	2,538	4,358
当期末残高	3,747	611
為替換算調整勘定		
前期末残高	21,217	13,217
当期変動額		
株主資本以外の項目の当期変動額（純額）	8,000	7,254
当期変動額合計	8,000	7,254
当期末残高	13,217	20,471
その他の包括利益累計額合計		
前期末残高	27,908	14,003
当期変動額		
株主資本以外の項目の当期変動額（純額）	13,904	5,993
当期変動額合計	13,904	5,993
当期末残高	14,003	19,997
少数株主持分		
前期末残高	1,984	2,304
当期変動額		
株主資本以外の項目の当期変動額（純額）	320	3,168
当期変動額合計	320	3,168
当期末残高	2,304	863
純資産合計		
前期末残高	382,112	414,981
当期変動額		
剰余金の配当	10,503	10,503
当期純利益	29,149	19,583
自己株式の取得	1	0
株主資本以外の項目の当期変動額（純額）	14,225	9,162
当期変動額合計	32,869	83
当期末残高	414,981	414,898

【連結キャッシュ・フロー計算書】

(単位：百万円)

	前連結会計年度 (自 平成21年 4月 1日 至 平成22年 3月31日)	当連結会計年度 (自 平成22年 4月 1日 至 平成23年 3月31日)
営業活動によるキャッシュ・フロー		
税金等調整前当期純利益	42,105	38,739
減価償却費	120,313	111,644
減損損失	384	9,266
事業整理損失	-	4,550
固定資産除却損	2,516	2,941
退職給付引当金の増減額(は減少)	5,923	779
湯水準備引当金の増減額(は減少)	411	42
受取利息及び受取配当金	1,987	2,720
支払利息	23,085	22,371
売上債権の増減額(は増加)	6,311	10,753
たな卸資産の増減額(は増加)	17,645	6,132
仕入債務の増減額(は減少)	7,034	3,171
有価証券売却損益(は益)	231	1,450
有価証券評価損益(は益)	-	5,359
持分法による投資損益(は益)	11,722	9,072
固定資産売却損益(は益)	590	432
その他	10,205	8,355
小計	200,170	175,965
利息及び配当金の受取額	5,845	7,644
利息の支払額	22,987	22,881
法人税等の支払額	13,880	9,492
営業活動によるキャッシュ・フロー	169,148	151,236
投資活動によるキャッシュ・フロー		
固定資産の取得による支出	114,967	115,827
工事負担金等受入による収入	9,962	7,068
固定資産の売却による収入	1,860	2,453
投融資による支出	23,456	14,184
投融資の回収による収入	3,896	5,235
連結の範囲の変更を伴う子会社株式の取得による支出	495	-
その他	6,305	9,419
投資活動によるキャッシュ・フロー	129,504	124,675

(単位：百万円)

	前連結会計年度 (自 平成21年 4月 1日 至 平成22年 3月31日)	当連結会計年度 (自 平成22年 4月 1日 至 平成23年 3月31日)
財務活動によるキャッシュ・フロー		
社債の発行による収入	59,792	79,726
社債の償還による支出	-	88,000
長期借入れによる収入	122,794	49,036
長期借入金の返済による支出	121,555	53,988
短期借入れによる収入	42,500	84,880
短期借入金の返済による支出	38,294	80,680
コマーシャル・ペーパーの発行による収入	475,905	392,965
コマーシャル・ペーパーの償還による支出	561,000	406,000
配当金の支払額	10,503	10,503
少数株主への配当金の支払額	2	8
その他	11	3,398
財務活動によるキャッシュ・フロー	30,351	29,172
現金及び現金同等物に係る換算差額	1,506	285
現金及び現金同等物の増減額（は減少）	10,798	2,326
現金及び現金同等物の期首残高	29,530	40,329
現金及び現金同等物の期末残高	40,329	38,002

【連結財務諸表作成のための基本となる重要な事項】

項目	前連結会計年度 (自 平成21年4月1日 至 平成22年3月31日)	当連結会計年度 (自 平成22年4月1日 至 平成23年3月31日)
1 連結の範囲に関する事項	<p>連結子会社 84社 連結子会社名は「第1 企業の概況 3 事業の内容」に記載しております。 当連結会計年度において、設立及び株式取得した(株)ウインドテック小国、はまなす風力発電(株)、(株)ウインドテック田原、宮崎ウッドペレット(株)及びJ-POWER Orange Grove Operations, LLC他5社を新たに連結の範囲に含めております。</p> <p>また、前連結会計年度において持分法適用関連会社であった(株)ジェイウインド東京は、当連結会計年度において株式を追加取得し子会社としたことから、連結の範囲に含めております。</p> <p>なお、J-POWER Birchwood Consolidation, L.P.は、平成21年3月24日付でJ-POWER Birchwood Consolidation GP, LLCに合併され解散したため、連結子会社には該当しなくなりました。また、合併先のJ-POWER Birchwood Consolidation GP, LLCは、同日付で社名をJ-POWER Birchwood Consolidation, LLCに変更しております。</p> <p>(株)ジェイパワービジネスキャピタルについては、平成22年3月31日付で解散することを決定しておりますが、同日現在子会社となっているため、当連結会計年度においては連結の範囲に含めております。</p>	<p>連結子会社 80社 連結子会社名は「第1 企業の概況 3 事業の内容」に記載しております。 当連結会計年度において、株式取得したJM Energy Co., Ltd.を新たに連結の範囲に含めております。</p> <p>平成22年4月に(株)ウインドテック田原は(株)ジェイウインド田原と、(株)ウインドテック小国は(株)グリーンパワー阿蘇と合併し解散したため、連結子会社には該当しなくなりました。</p> <p>また、(株)ジェイパワービジネスキャピタルは平成22年9月30日付で清算終了により、(株)FWMインベストメント及び(株)フレッシュ・ウォーター三池は平成23年3月に全保有株式を売却したことにより、連結子会社には該当しなくなりました。</p>

項目	前連結会計年度 (自平成21年4月1日 至平成22年3月31日)	当連結会計年度 (自平成22年4月1日 至平成23年3月31日)
2 持分法の適用に関する事項	<p>持分法適用関連会社 69社 持分法適用関連会社名は「第1 企業の概況 3 事業の内容」に記載しております。</p> <p>当連結会計年度において中・長期の経営戦略上の重要な会社として、大崎クールジェン(株)及び陝西漢江投資開発有限公司他1社を持分法の適用範囲に含めております。</p> <p>また、当連結会計年度において(株)ジェイウインド東京の株式を追加取得し子会社としたことから、持分法適用の関連会社には該当しなくなりました。</p> <p>なお、平成22年2月に設立及び持分取得したJ-POWER Sound Partners, LLC他3社については、平成22年3月31日現在当社の関連会社となっておりますが、同社の決算日が連結決算日と異なることから、持分法の適用範囲には含まれておりません。</p> <p>持分法を適用していない関連会社(西九州共同港湾(株)他)は、それぞれ当期純損益及び利益剰余金等に及ぼす影響が軽微であり、かつ、全体としてもその影響に重要性が乏しいため、持分法の適用範囲から除外しました。</p> <p>上記、持分法適用会社のうち土佐発電(株)、美浜シーサイドパワー(株)、瀬戸内パワー(株)及び大崎クールジェン(株)を除く65社については、決算日が連結決算日と異なるため、各社の事業年度に係る財務諸表を使用しております。</p>	<p>持分法適用関連会社 76社 持分法適用関連会社名は「第1 企業の概況 3 事業の内容」に記載しております。</p> <p>当連結会計年度において中・長期の経営戦略上の重要な会社として、湯沢地熱(株)及びJ-POWER Sound Partners, LLC他6社を持分法の適用範囲に含めております。</p> <p>また、FTJ BIO POWER SDN. BHD.は、平成22年12月に全保有株式を売却したことにより、持分法適用の関連会社には該当しなくなりました。</p> <p>持分法を適用していない関連会社(西九州共同港湾(株)他)は、それぞれ当期純損益及び利益剰余金等に及ぼす影響が軽微であり、かつ、全体としてもその影響に重要性が乏しいため、持分法の適用範囲から除外しております。</p> <p>上記、持分法適用会社のうち土佐発電(株)、美浜シーサイドパワー(株)、瀬戸内パワー(株)、大崎クールジェン(株)及び湯沢地熱(株)を除く71社については、決算日が連結決算日と異なるため、各社の事業年度に係る財務諸表を使用しております。</p> <p>(会計方針の変更) 当連結会計年度より、「持分法に関する会計基準」(企業会計基準第16号平成20年3月10日公表分)及び「持分法適用関連会社の会計処理に関する当面の取扱い」(実務対応報告第24号平成20年3月10日)を適用しております。</p> <p>これによる損益への影響はありません。</p>
3 連結子会社の事業年度等に関する事項	<p>連結子会社の事業年度の末日は、J-POWER AUSTRALIA PTY. LTD.他34社の在外子会社を除き全て連結決算日と一致しております。また、J-POWER AUSTRALIA PTY. LTD.他34社の在外子会社の決算日は12月31日であり、同日現在の財務諸表を使用し、連結決算日との間に生じた重要な取引については、連結上必要な調整を行っております。</p>	<p>連結子会社の事業年度の末日は、J-POWER AUSTRALIA PTY. LTD.他35社の在外子会社を除き全て連結決算日と一致しております。また、J-POWER AUSTRALIA PTY. LTD.他35社の在外子会社の決算日は12月31日であり、同日現在の財務諸表を使用し、連結決算日との間に生じた重要な取引については、連結上必要な調整を行っております。</p>

項目	前連結会計年度 (自平成21年4月1日 至平成22年3月31日)	当連結会計年度 (自平成22年4月1日 至平成23年3月31日)
4 会計処理基準に関する事項	<p>(1) 重要な資産の評価基準及び評価方法</p> <p>イ 長期投資(その他有価証券) 時価のある有価証券は、決算日の市場価格による時価法(売却原価は移動平均法)により評価し、その評価差額は全部純資産直入法によっております。 時価のない有価証券は、移動平均法による原価法によっております。</p> <p>ロ 運用目的の金銭の信託 時価法によっております。</p> <p>ハ デリバティブ 時価法によっております。 なお、ヘッジ会計の要件を充たす取引については、ヘッジ会計を採用しております。</p> <p>ニ たな卸資産 評価基準...原価法(貸借対照表価額については収益性の低下に基づく簿価切下げの方法)によっております。 評価方法...特殊品については個別法、その他の貯蔵品については月総平均法によっております。</p> <p>(2) 重要な減価償却資産の減価償却の方法</p> <p>イ 償却方法</p> <ul style="list-style-type: none"> ・有形固定資産 建物及び構築物並びに機械装置は定率法、その他は定額法によっております。 ・無形固定資産 定額法によっております。 また、無形固定資産のうち自社利用のソフトウェアについては社内における利用可能期間(5年)に基づく定額法を採用しております。 <p>ロ 耐用年数 法人税法に定める耐用年数によっております。</p>	<p>(1) 重要な資産の評価基準及び評価方法</p> <p>イ 長期投資(その他有価証券) 時価のある有価証券は、決算日の市場価格による時価法(売却原価は移動平均法)により評価し、その評価差額は全部純資産直入法によっております。 時価のない有価証券は、移動平均法による原価法によっております。</p> <p>ロ 運用目的の金銭の信託 時価法によっております。</p> <p>ハ デリバティブ 時価法によっております。 なお、ヘッジ会計の要件を充たす取引については、ヘッジ会計を採用しております。</p> <p>ニ たな卸資産 評価基準...原価法(貸借対照表価額については収益性の低下に基づく簿価切下げの方法)によっております。 評価方法...特殊品については個別法、その他の貯蔵品については月総平均法によっております。</p> <p>(2) 重要な減価償却資産の減価償却の方法</p> <p>イ 償却方法</p> <ul style="list-style-type: none"> ・有形固定資産 建物及び構築物並びに機械装置は定率法、その他は定額法によっております。 ・無形固定資産 定額法によっております。 また、無形固定資産のうち自社利用のソフトウェアについては社内における利用可能期間(5年)に基づく定額法を採用しております。 <p>ロ 耐用年数 法人税法に定める耐用年数によっております。</p>

項目	前連結会計年度 (自平成21年4月1日 至平成22年3月31日)	当連結会計年度 (自平成22年4月1日 至平成23年3月31日)
	<p>(3) 重要な引当金の計上基準</p> <p>イ 貸倒引当金 売上債権等の貸倒れに備えるため、一般債権については貸倒実績率により、貸倒懸念債権等特定の債権については個別に回収可能性を検討し、回収不能見込額を計上しております。</p> <p>ロ 退職給付引当金 従業員の退職給付に備えるため、当連結会計年度末における退職給付債務及び年金資産の見込額に基づき計上しております。 数理計算上の差異は、主として発生年度の翌連結会計年度から2年間で定率法により、また、過去勤務債務は、主として発生時から2年間で定額法により費用処理しております。</p> <p>(会計方針の変更) 当社は、従来、数理計算上の差異について、発生年度から費用処理しておりましたが、当連結会計年度より発生年度の翌連結会計年度から費用処理する方法に変更しております。 近年、株価の変動により、予算策定時において予想できない多額の数理計算上の差異の償却額が生じております。この結果、退職給付費用の予算額と実績額に大幅な乖離が生じ、予算管理及び業績予想に重大な影響を及ぼしております。</p>	<p>(3) 重要な引当金の計上基準</p> <p>イ 貸倒引当金 売上債権等の貸倒れに備えるため、一般債権については貸倒実績率により、貸倒懸念債権等特定の債権については個別に回収可能性を検討し、回収不能見込額を計上しております。</p> <p>ロ 退職給付引当金 従業員の退職給付に備えるため、当連結会計年度末における退職給付債務及び年金資産の見込額に基づき計上しております。 数理計算上の差異は、主として発生年度の翌連結会計年度から2年間で定率法により、また、過去勤務債務は、主として発生時から2年間で定額法により費用処理しております。</p>

項目	前連結会計年度 (自 平成21年 4月 1日 至 平成22年 3月31日)	当連結会計年度 (自 平成22年 4月 1日 至 平成23年 3月31日)
	<p>また、当社は、平成18年度に税制適格退職年金制度から確定給付企業年金制度へ移行した際に、給付方法の選択肢の拡充等を行った結果、退職給付制度が複雑化しております。さらに、当連結会計年度における人事・年金制度の改訂を踏まえ、退職給付制度を正確かつ客観的に年金数理計算に反映する観点から、従来、自社計算により実施していた年金数理計算事務に社外の年金数理人を関与させる等の抜本的な見直しを実施します。これにより、従来と比較して退職給付債務の実際額の把握に相応の時間を要することから、証券市場におけるディスクロージャーの適時化の要請に対応すべく、発生年度の翌連結会計年度から費用処理する方法に変更しております。</p> <p>これにより、従来の方法と比較して、営業費用は3,440百万円増加し、営業利益、当期経常利益及び税金等調整前当期純利益はそれぞれ同額減少しております。</p> <p>なお、上記会計方針の変更による事業の種類別セグメント情報に与える影響は当該箇所に記載しております。</p> <p>当連結会計年度より、「退職給付に係る会計基準」の一部改正（その3）（企業会計基準第19号 平成20年7月31日）を適用しております。</p> <p>なお、本会計基準の適用に伴う退職給付債務の変動はないため、損益に与える影響はありません。</p>	

項目	前連結会計年度 (自平成21年4月1日 至平成22年3月31日)	当連結会計年度 (自平成22年4月1日 至平成23年3月31日)
	<p>八 湯水準備引当金 湯水による損失に備えるため、電気事業法第36条の規定により「湯水準備引当金に関する省令」(昭和40年通商産業省令第56号)に基づき計上しております。</p> <p>(4) 重要な収益及び費用の計上基準 イ 完成工事高及び完成工事原価の計上基準 ・当連結会計年度末までの進捗部分について成果の確実性が認められる工事 工事進行基準(工事の進捗率の見積りは原価比例法) ・その他の工事 工事完成基準</p> <p>(会計方針の変更) 請負工事に係る収益の計上基準については、当連結会計年度より、「工事契約に関する会計基準」(企業会計基準第15号 平成19年12月27日)及び「工事契約に関する会計基準の適用指針」(企業会計基準適用指針第18号 平成19年12月27日)を適用し、当連結会計年度に着手した工事契約から、当連結会計年度末までの進捗部分について成果の確実性が認められる工事については工事進行基準(工事の進捗率の見積りは原価比例法)を、その他の工事については工事完成基準を適用しております。 これによる損益への影響は軽微であります。</p>	<p>八 湯水準備引当金 湯水による損失に備えるため、電気事業法第36条の規定により「湯水準備引当金に関する省令」(昭和40年通商産業省令第56号)に基づき計上しております。</p> <p>(4) 重要な収益及び費用の計上基準 イ 完成工事高及び完成工事原価の計上基準 ・当連結会計年度末までの進捗部分について成果の確実性が認められる工事 工事進行基準(工事の進捗率の見積りは原価比例法) ・その他の工事 工事完成基準</p>

項目	前連結会計年度 (自 平成21年 4月 1日 至 平成22年 3月31日)	当連結会計年度 (自 平成22年 4月 1日 至 平成23年 3月31日)
	<p>(5) 重要なヘッジ会計の方法</p> <p>イ ヘッジ会計の方法</p> <p>繰延ヘッジ処理を採用しております。また、為替変動リスクのヘッジについて振当て処理の要件を充たしている場合には振当て処理を、金利スワップについて特例処理の条件を充たしている場合には特例処理を採用しております。</p> <p>ロ ヘッジ手段とヘッジ対象</p> <p> aヘッジ手段</p> <p> 為替予約、通貨スワップ</p> <p> ヘッジ対象</p> <p> 外貨建社債、借入金の元利金支払額、外貨建債権債務の一部</p> <p> bヘッジ手段</p> <p> 金利スワップ</p> <p> ヘッジ対象</p> <p> 社債、借入金の元利金支払額</p> <p> cヘッジ手段</p> <p> 商品価格に関するスワップ</p> <p> ヘッジ対象</p> <p> 商品価格の変動により影響を受ける取引の一部</p> <p>ハ ヘッジ方針</p> <p> デリバティブ取引に関する社内規程に基づき、為替変動、金利変動及び商品価格変動によるリスクを回避することを目的として実施するものであり、投機的な取引は行わない方針であります。</p> <p>ニ ヘッジの有効性評価の方法</p> <p> ヘッジ対象のキャッシュ・フロー変動の累計とヘッジ手段のキャッシュ・フロー変動の累計を四半期毎又は一取引毎に比較してヘッジの有効性を評価しております。ただし、振当て処理によっている為替予約及び通貨スワップ、特例処理によっている金利スワップについては有効性の評価を省略しております。</p>	<p>(5) 重要なヘッジ会計の方法</p> <p>イ ヘッジ会計の方法</p> <p>繰延ヘッジ処理を採用しております。また、為替変動リスクのヘッジについて振当て処理の要件を充たしている場合には振当て処理を、金利スワップについて特例処理の条件を充たしている場合には特例処理を採用しております。</p> <p>ロ ヘッジ手段とヘッジ対象</p> <p> aヘッジ手段</p> <p> 為替予約、通貨スワップ</p> <p> ヘッジ対象</p> <p> 外貨建社債、借入金の元利金支払額、外貨建債権債務の一部</p> <p> bヘッジ手段</p> <p> 金利スワップ、金利カラー</p> <p> ヘッジ対象</p> <p> 社債、借入金の元利金支払額</p> <p> cヘッジ手段</p> <p> 商品価格に関するスワップ</p> <p> ヘッジ対象</p> <p> 商品価格の変動により影響を受ける取引の一部</p> <p>ハ ヘッジ方針</p> <p> デリバティブ取引に関する社内規程に基づき、為替変動、金利変動及び商品価格変動によるリスクを回避することを目的として実施するものであり、投機的な取引は行わない方針であります。</p> <p>ニ ヘッジの有効性評価の方法</p> <p> ヘッジ対象のキャッシュ・フロー変動の累計とヘッジ手段のキャッシュ・フロー変動の累計を四半期毎又は一取引毎に比較してヘッジの有効性を評価しております。ただし、振当て処理によっている為替予約及び通貨スワップ、特例処理によっている金利スワップについては有効性の評価を省略しております。</p>

項目	前連結会計年度 (自平成21年4月1日 至平成22年3月31日)	当連結会計年度 (自平成22年4月1日 至平成23年3月31日)
	<p>(6) 借入金利子の資産取得原価算入 親会社は、電気事業固定資産の建設のために充当した資金の利子について、電気事業会計規則（昭和40年通商産業省令第57号）に基づき、当該資産の建設価額に算入しております。</p> <p>(7) 消費税等の会計処理方法 消費税及び地方消費税の会計処理は、税抜方式によっております。</p>	<p>(6) 連結キャッシュ・フロー計算書における資金の範囲 手許現金、随時引き出し可能な預金及び容易に換金可能であり、かつ、価値変動について僅少なりリスクしか負わない取得日から3ヶ月以内に償還期限の到来する短期投資からなっております。</p> <p>(7) その他連結財務諸表作成のための重要な事項 イ 借入金利子の資産取得原価算入 親会社は、電気事業固定資産の建設のために充当した資金の利子について、電気事業会計規則（昭和40年通商産業省令第57号）に基づき、当該資産の建設価額に算入しております。 ロ 消費税等の会計処理 消費税及び地方消費税の会計処理は、税抜方式によっております。</p>
5 連結子会社の資産及び負債の評価に関する事項	連結子会社の資産及び負債の評価については、全面時価評価法を採用しております。	
6 のれん及び負ののれんの償却に関する事項	重要なものはありません。	
7 連結キャッシュ・フロー計算書における資金の範囲	連結キャッシュ・フロー計算書における資金（現金及び現金同等物）は、手許現金、随時引き出し可能な預金及び容易に換金可能であり、かつ、価値変動について僅少なりリスクしか負わない取得日から3ヶ月以内に償還期限の到来する短期投資からなっております。	

【連結財務諸表作成のための基本となる重要な事項の変更】

前連結会計年度 (自 平成21年4月1日 至 平成22年3月31日)	当連結会計年度 (自 平成22年4月1日 至 平成23年3月31日)
	<p>(資産除去債務に関する会計基準等の適用) 当連結会計年度より、「資産除去債務に関する会計基準」(企業会計基準第18号 平成20年3月31日)及び「資産除去債務に関する会計基準の適用指針」(企業会計基準適用指針第21号 平成20年3月31日)を適用しております。 これにより、営業利益は143百万円、当期経常利益及び税金等調整前当期純利益はそれぞれ917百万円減少しております。</p> <p>(企業結合に関する会計基準等の適用) 当連結会計年度より、「企業結合に関する会計基準」(企業会計基準第21号 平成20年12月26日)、「連結財務諸表に関する会計基準」(企業会計基準第22号 平成20年12月26日)、「『研究開発費等に係る会計基準』の一部改正」(企業会計基準第23号 平成20年12月26日)、「事業分離等に関する会計基準」(企業会計基準第7号 平成20年12月26日)、「持分法に関する会計基準」(企業会計基準第16号 平成20年12月26日公表分)及び「企業結合会計基準及び事業分離等会計基準に関する適用指針」(企業会計基準適用指針第10号 平成20年12月26日)を適用しております。</p>

【表示方法の変更】

前連結会計年度 (自 平成21年 4月 1日 至 平成22年 3月31日)	当連結会計年度 (自 平成22年 4月 1日 至 平成23年 3月31日)
<p>(連結貸借対照表関係)</p> <p>電気事業会計規則の改正(「電気関係報告規則等の一部を改正する省令」(平成22年経済産業省令第20号))に伴い、当連結会計年度より風力発電設備及び地熱発電設備を「新エネルギー等発電設備」として表示しております。</p> <p>なお、前連結会計年度においては、上記設備は「水力発電設備」に23,387百万円及び「汽力発電設備」に1,097百万円含まれております。</p> <p>(連結キャッシュ・フロー計算書関係)</p> <p>前連結会計年度において区分掲記しておりました営業活動によるキャッシュ・フローの「有価証券評価損益(は益)」(当連結会計年度54百万円)及び財務活動によるキャッシュ・フローの「自己株式の取得による支出」(当連結会計年度 1百万円)は、重要性が乏しくなったため、当連結会計年度においては、営業活動によるキャッシュ・フローの「その他」及び財務活動によるキャッシュ・フローの「その他」に含めて表示しております。</p>	<p>(連結貸借対照表関係)</p> <p>当連結会計年度より、「資産除去債務に関する会計基準」(企業会計基準第18号 平成20年 3月31日)及び「資産除去債務に関する会計基準の適用指針」(企業会計基準適用指針第21号 平成20年 3月31日)の適用に伴い、子会社が計上している炭鉱原状回復引当金を「資産除去債務」として表示しております。</p> <p>なお、前連結会計年度において上記引当金は、固定負債の「その他の引当金」に1,076百万円、及び流動負債の「その他の引当金」に422百万円含まれております。</p> <p>(連結損益計算書関係)</p> <p>当連結会計年度より、「連結財務諸表に関する会計基準」(企業会計基準第22号 平成20年12月26日)に基づき「財務諸表等規則等の一部を改正する内閣府令」(平成21年 3月24日 内閣府令第5号)を適用し、「少数株主損益調整前当期純利益」の科目で表示しております。</p> <p>(連結キャッシュ・フロー計算書関係)</p> <p>前連結会計年度において、「営業活動によるキャッシュ・フロー」の「その他」に含めていた「有価証券評価損益(は益)」(54百万円)は重要性が増加したため、当連結会計年度では区分掲記しております。</p> <p>(連結キャッシュ・フロー計算書関係)</p> <p>前連結会計年度において区分掲記しておりました「投資活動によるキャッシュ・フロー」の「連結の範囲の変更を伴う子会社株式の取得による支出」(当連結会計年度 0百万円)は、重要性が乏しくなったため、当連結会計年度においては、「投資活動によるキャッシュ・フロー」の「その他」に含めて表示しております。</p>

【追加情報】

前連結会計年度 (自 平成21年 4月 1日 至 平成22年 3月31日)	当連結会計年度 (自 平成22年 4月 1日 至 平成23年 3月31日)
	<p>当連結会計年度より、「包括利益の表示に関する会計基準」(企業会計基準第25号 平成22年 6月30日)を適用しております。ただし、「その他の包括利益累計額」及び「その他の包括利益累計額合計」の前連結会計年度の金額は、「評価・換算差額等」及び「評価・換算差額等合計」の金額を記載しております。</p>

【注記事項】

(連結貸借対照表関係)

項目	前連結会計年度 (平成22年3月31日現在)	当連結会計年度 (平成23年3月31日現在)
1 固定資産の工事費負担金等の受入れによる 圧縮記帳額(累計)	105,590百万円	112,763百万円
2 有形固定資産の減価償却累計額	2,529,298百万円	2,620,902百万円
3 非連結子会社及び関連会社に対するもの 株式	96,894百万円	105,152百万円
4 たな卸資産の内訳		
商品及び製品	2,883百万円	1,485百万円
仕掛品	1,915百万円	911百万円
原材料及び貯蔵品	20,918百万円	30,003百万円
計	25,717百万円	32,400百万円
5 引当金の内訳	子会社が計上している炭鉱 原状回復引当金及び子会社が 計上している役員賞与引当金 等をその他の引当金に計上し ております。	子会社が計上している役員 賞与引当金等をその他の引当 金に計上しております。
6 担保資産及び担保付債務		
(1) 親会社の総財産を社債の一般担保に供 しております。		
社債(1年以内に償還すべき金額を 含みます。)	163,000百万円	75,000百万円
金融商品に関する会計基準における 経過措置を適用した債務履行引受契 約により債務の履行を委任した社債	70,000百万円	
(2) 親会社が他の会社の借入金等の担保に供 している資産		
長期投資	3,019百万円	2,853百万円
(3) 連結子会社が他の会社の借入金等の担保 に供している資産		
長期投資	1,785百万円	1,709百万円
(4) 一部の連結子会社において、固定資産等 を金融機関からの借入金の担保に供して おります。		
電気事業固定資産	15,881百万円	14,590百万円
長期投資	13,410百万円	12,210百万円
その他(投資その他の資産)		9,921百万円
その他(流動資産)		1,036百万円
現金及び預金	426百万円	938百万円
受取手形及び売掛金		84百万円
たな卸資産		50百万円
固定資産仮勘定	9,682百万円	

項目	前連結会計年度 (平成22年3月31日現在)	当連結会計年度 (平成23年3月31日現在)
上記物件に係る債務 長期借入金(1年以内に返済すべき金額 を含みます。)	23,810百万円	19,542百万円
7 偶発債務		
(1) 保証債務		
イ 以下の会社の金融機関からの借入金に対 する保証債務		
土佐発電㈱	3,165百万円	3,021百万円
Zajaczkowo Windfarm Sp. z o.o.	2,970百万円	2,698百万円
SAHARA COOLING Ltd.	121百万円	106百万円
奥只見観光㈱	102百万円	80百万円
苅田エコプラント㈱	71百万円	52百万円
Gulf Holding Co., Ltd. (GJP Holding Co., Ltd.)	5,166百万円	
Roi-Et Green Co., Ltd.	162百万円	
* ()は旧社名であり、平成23年3月21付 で社名変更しております。		
ロ 従業員の持ち家財形融資等による金融機 関からの借入金に対する保証債務	4,227百万円	3,852百万円
計	15,988百万円	9,812百万円
(2) 以下の会社の金融機関の電力販売契約履行保 証状に対する保証		
Gulf JP UT Co., Ltd. (Siam Energy Co., Ltd.)	5,562百万円	5,329百万円
Gulf JP NS Co., Ltd. (Power Generation Supply Co., Ltd.)	2,296百万円	2,200百万円
Combined Heat and Power Co., Ltd.	1,314百万円	1,259百万円
Gulf JP NLL Co., Ltd. (RIL Cogeneration Co., Ltd.)	1,314百万円	1,259百万円
Gulf JP CRN Co., Ltd. (Pathum Cogeneration Co., Ltd.)	1,314百万円	1,259百万円
Gulf JP NNK Co., Ltd. (Chanchoengsao Cogeneration Co., Ltd.)	1,314百万円	1,259百万円
Gulf JP KP2 Co., Ltd. (Industrial Cogen Co., Ltd.)	1,314百万円	
Gulf JP KP1 Co., Ltd. (Saraburi B Cogeneration Co., Ltd.)	1,314百万円	
Gulf JP TLC Co., Ltd. (Saraburi A Cogeneration Co., Ltd.)	1,314百万円	
* ()は旧社名であり、平成23年2月15日付 で社名変更しております。		

項目	前連結会計年度 (平成22年3月31日現在)	当連結会計年度 (平成23年3月31日現在)
(3) 以下の会社の電力会社向け販売電力料収入 (階段状単価適用)に対する保証 (株)グリーンパワーくずまき 仁賀保高原風力発電(株)	451百万円 479百万円	468百万円 422百万円
(4) 以下の会社のEPC契約のEPCコントラクターに対する保証 Combind Heat and Power Co., Ltd. Gulf JP NLL Co., Ltd. (RIL Cogeneration Co., Ltd.) Gulf JP NNK Co., Ltd. (Chachoengsao Cogeneration Co., Ltd.) Gulf JP CRN Co., Ltd. (Pathum Cogeneration Co., Ltd.) * ()は旧社名であり、平成23年2月15日付で社名変更しております。		717百万円 574百万円 574百万円 360百万円
(5) 社債の債務履行引受契約に係る偶発債務	<p>次の社債については、下記金融機関との間に金融商品に関する会計基準における経過措置を適用した債務履行引受契約を締結し、債務の履行を委任しました。</p> <p>しかし、社債権者に対する当社の社債償還義務は社債償還完了時まで存続します。</p> <p>政府保証第32回電源開発債券 (引受先 (株)みずほコーポレート銀行) 40,000百万円</p> <p>政府保証第33回電源開発債券 (引受先 (株)三菱東京UFJ銀行) 30,000百万円</p>	
計	70,000百万円	
8 資本剰余金	<p>資本剰余金について、連結貸借対照表と貸借対照表との間に差額がありますが、その原因は以下のとおりであります。</p> <p>貸借対照表上の資本剰余金 81,852百万円</p> <p>連結子会社合併に伴う合併差益の消去(電発ホールディング・カンパニー(株)) 2百万円</p> <p>連結貸借対照表上の資本剰余金 81,849百万円</p>	<p>資本剰余金について、連結貸借対照表と貸借対照表との間に差額がありますが、その原因は以下のとおりであります。</p> <p>貸借対照表上の資本剰余金 81,852百万円</p> <p>連結子会社合併に伴う合併差益の消去(電発ホールディング・カンパニー(株)) 2百万円</p> <p>連結貸借対照表上の資本剰余金 81,849百万円</p>

(連結損益計算書関係)

項目	前連結会計年度 (自平成21年4月1日 至平成22年3月31日)		当連結会計年度 (自平成22年4月1日 至平成23年3月31日)			
	1 引当金繰入額	退職給付引当金 11,278百万円		退職給付引当金 3,757百万円		
2 営業費用の内訳	電気事業営業費用の内訳は、下記のとおりであります。		電気事業営業費用の内訳は、下記のとおりであります。			
	区分	電気事業 営業費用 (百万円)	電気事業 営業費用 のうち 販売費・ 一般管理費 (百万円)	区分	電気事業 営業費用 (百万円)	電気事業 営業費用 のうち 販売費・ 一般管理費 (百万円)
	人件費	36,264	25,679	人件費	31,354	20,283
	燃料費	178,048		燃料費	214,261	
	修繕費	44,480	1,505	修繕費	46,035	1,150
	委託費	32,058	7,592	委託費	31,491	7,062
	租税公課	26,507	719	租税公課	27,259	740
	減価償却費	116,095	2,431	減価償却費	106,929	2,237
	その他	45,190	11,034	その他	51,783	13,226
	合計	478,644	48,963	合計	509,116	44,701
3 研究開発費の総額 一般管理費に含まれてい る研究開発費	5,953百万円 研究開発費等に係る会計基準（「研究開発費等に係る会計基準の設定に関する意見書」（平成10年3月13日企業会計審議会））に基づく研究開発費の総額を記載しております。		6,065百万円 研究開発費等に係る会計基準（「研究開発費等に係る会計基準の設定に関する意見書」（平成10年3月13日企業会計審議会））に基づく研究開発費の総額を記載しております。			
4 減損損失	<p>当社グループは、継続的に収支の把握を行っている管理会計上の区分を基本として資産をグルーピングしております（電気事業固定資産については事業部門別、その他の固定資産については管理部門別又は地点別）。</p> <p>なお、これらの資産は減損の兆候がないため、減損損失を認識しておりません。</p> <p>この他、使用見込みのない遊休資産等は個別にグルーピングして回収可能価額まで減額し、当該減少額を減損損失（384百万円）としてその他の営業外費用に計上しております。その内訳は土地196百万円、建物及び構築物117百万円、機械装置52百万円他であります。</p> <p>当該遊休資産等の回収可能価額は正味売却価額により測定しており、売却予定の資産は当該売却予定価額、その他の資産については、市場価格を反映した評価額を基に評価しております。</p>		<p>当社グループは、継続的に収支の把握を行っている管理会計上の区分を基本として資産をグルーピングしております（電気事業固定資産については事業部門別、その他の固定資産については管理部門別又は地点別）。</p> <p>事業環境の悪化等により将来の回収可能性を検討した結果、特定の資産グループに係る投資の回収は困難であると判断し帳簿価額を回収可能額まで減額し、当該減少額を減損損失（9,266百万円）として特別損失に計上しております。</p> <p>なお、重要な減損損失は以下のとおりであります。</p>			
	用途・場所	種類	金額 (百万円)			
	発電設備 (市原パワー 株) 千葉県市 原市)	建物及び構築物	775			
		機械装置	5,749			
		その他	347			
		合計	6,872			
	肥料工場 (開発肥料 株) 広島県竹 原市)	建物及び構築物	1,164			
		機械装置	705			
		その他	19			
		合計	1,889			

項目	前連結会計年度 (自 平成21年 4月 1日 至 平成22年 3月31日)	当連結会計年度 (自 平成22年 4月 1日 至 平成23年 3月31日)
5 事業整理損		<p>(回収可能価額の算定方法)</p> <p>発電設備の資産グループの回収可能価額は正味売却価額により測定しており、将来キャッシュ・フローがマイナスのため、備忘価額により評価しております。</p> <p>肥料工場の資産グループの回収可能価額は使用価値により測定しており、将来キャッシュ・フローを3.5%で割り引いて算定しております。</p> <p>当社子会社であるGulf JP UT Co., Ltd. は、タイ国サメッタイ地点においてIPP事業を推進してまいりましたが、タイ国政府が平成22年7月20日開催の閣議において、立地問題の解決策として発電所建設予定地を変更すること等の指針を決定したことにより、サメッタイ地点での開発を取り止めたことから、同事業に係る損失額4,550百万円を事業整理損に計上しております。</p> <p>なお、損失の主な内容は、貸付債権の回収不能見込額4,007百万円の計上によるものです。</p>

(連結包括利益計算書関係)

当連結会計年度(自 平成22年 4月 1日 至 平成23年 3月31日)

1 当連結会計年度の直前連結会計年度における包括利益

親会社株主に係る包括利益	43,054百万円
少数株主に係る包括利益	190百万円
計	42,863百万円

2 当連結会計年度の直前連結会計年度におけるその他の包括利益

その他有価証券評価差額金	3,365百万円
繰延ヘッジ損益	217百万円
為替換算調整勘定	6,402百万円
持分法適用会社に対する持分相当額	3,925百万円
計	13,911百万円

(連結株主資本等変動計算書関係)

前連結会計年度 (自 平成21年 4 月 1 日 至 平成22年 3 月31日)

1 発行済株式に関する事項

株式の種類	前連結会計年度末	増加	減少	当連結会計年度末
普通株式(株)	166,569,600			166,569,600

2 自己株式に関する事項

株式の種類	前連結会計年度末	増加	減少	当連結会計年度末
普通株式(株)	16,515,474	635		16,516,109

(変動事由の概要)

増加数の内訳は、次のとおりであります。

単元未満株式の買取りによる増加 635株

3 配当に関する事項

(1) 配当金支払額

決議	株式の種類	配当金の総額 (百万円)	1株当たり配当額 (円)	基準日	効力発生日
平成21年6月25日 定時株主総会	普通株式	5,251	35	平成21年3月31日	平成21年6月26日
平成21年10月30日 取締役会	普通株式	5,251	35	平成21年9月30日	平成21年11月30日

(2) 基準日が当連結会計年度に属する配当のうち、配当の効力発生日が翌連結会計年度となるもの

決議	株式の種類	配当の原資	配当金の総額 (百万円)	1株当たり 配当額(円)	基準日	効力発生日
平成22年6月22日 定時株主総会	普通株式	利益剰余金	5,251	35	平成22年3月31日	平成22年6月23日

当連結会計年度（自 平成22年 4 月 1 日 至 平成23年 3 月31日）

1 発行済株式に関する事項

株式の種類	前連結会計年度末	増加	減少	当連結会計年度末
普通株式(株)	166,569,600			166,569,600

2 自己株式に関する事項

株式の種類	前連結会計年度末	増加	減少	当連結会計年度末
普通株式(株)	16,516,109	341		16,516,450

（変動事由の概要）

増加数の内訳は、次のとおりであります。

単元未満株式の買取りによる増加 341株

3 配当に関する事項

(1) 配当金支払額

決議	株式の種類	配当金の総額 (百万円)	1株当たり配当額 (円)	基準日	効力発生日
平成22年 6 月22日 定時株主総会	普通株式	5,251	35	平成22年 3 月31日	平成22年 6 月23日
平成22年10月29日 取締役会	普通株式	5,251	35	平成22年 9 月30日	平成22年11月30日

(2) 基準日が当連結会計年度に属する配当のうち、配当の効力発生日が翌連結会計年度となるもの

決議	株式の種類	配当の原資	配当金の総額 (百万円)	1株当たり 配当額(円)	基準日	効力発生日
平成23年 6 月28日 定時株主総会	普通株式	利益剰余金	5,251	35	平成23年 3 月31日	平成23年 6 月29日

(連結キャッシュ・フロー計算書関係)

項目	前連結会計年度 (自 平成21年 4月 1日 至 平成22年 3月31日)	当連結会計年度 (自 平成22年 4月 1日 至 平成23年 3月31日)
現金及び現金同等物の期末残高と連結貸借対照表に掲記されている科目の金額との関係	(平成22年 3月31日現在)	(平成23年 3月31日現在)
現金及び預金勘定	38,749百万円	37,202百万円
預入期間が3ヶ月を超える定期預金	360百万円	539百万円
短期投資勘定に含まれる取得日から3ヶ月以内に償還期限の到来する有価証券	1,940百万円	1,340百万円
現金及び現金同等物	40,329百万円	38,002百万円

(リース取引関係)

前連結会計年度 (自平成21年4月1日 至平成22年3月31日)	当連結会計年度 (自平成22年4月1日 至平成23年3月31日)																																																																		
<p>リース取引に関する会計基準適用開始日以前のリース物件の所有権が借主に移転すると認められるもの以外のファイナンス・リース取引</p> <p>1 借主側</p> <p>(1) リース物件の取得価額相当額、減価償却累計額相当額及び期末残高相当額</p> <table border="1" style="width: 100%; border-collapse: collapse;"> <thead> <tr> <th></th> <th style="text-align: center;">取得価額 相当額 (百万円)</th> <th style="text-align: center;">減価償却 累計額 相当額 (百万円)</th> <th style="text-align: center;">期末残高 相当額 (百万円)</th> </tr> </thead> <tbody> <tr> <td>電気事業固定資産</td> <td style="text-align: center;">989</td> <td style="text-align: center;">748</td> <td style="text-align: center;">241</td> </tr> <tr> <td>その他の固定資産</td> <td style="text-align: center;">2,180</td> <td style="text-align: center;">1,356</td> <td style="text-align: center;">823</td> </tr> <tr> <td style="text-align: center;">合計</td> <td style="text-align: center;">3,169</td> <td style="text-align: center;">2,105</td> <td style="text-align: center;">1,064</td> </tr> </tbody> </table> <p>なお、取得価額相当額は、未経過リース料期末残高が有形固定資産の期末残高等に占める割合が低いため、支払利子込み法により算定しております。</p> <p>(2) 未経過リース料期末残高相当額</p> <table style="width: 100%;"> <tr> <td style="width: 80%;">1年内</td> <td style="text-align: right;">428百万円</td> </tr> <tr> <td>1年超</td> <td style="text-align: right;">635百万円</td> </tr> <tr> <td style="text-align: right;">合計</td> <td style="text-align: right;">1,064百万円</td> </tr> </table> <p>なお、未経過リース料期末残高相当額は、未経過リース料期末残高が有形固定資産の期末残高等に占める割合が低いため、支払利子込み法により算定しております。</p> <p>(3) 支払リース料、減価償却費相当額</p> <table style="width: 100%;"> <tr> <td style="width: 80%;">支払リース料</td> <td style="text-align: right;">629百万円</td> </tr> <tr> <td>減価償却費相当額</td> <td style="text-align: right;">629百万円</td> </tr> </table> <p>(4) 減価償却費相当額の算定方法</p> <p>リース期間を耐用年数とし、残存価額を零とする定額法によっております。</p>		取得価額 相当額 (百万円)	減価償却 累計額 相当額 (百万円)	期末残高 相当額 (百万円)	電気事業固定資産	989	748	241	その他の固定資産	2,180	1,356	823	合計	3,169	2,105	1,064	1年内	428百万円	1年超	635百万円	合計	1,064百万円	支払リース料	629百万円	減価償却費相当額	629百万円	<p>ファイナンス・リース取引</p> <p>1 貸主側</p> <p>(1) リース債権に係るリース料債権部分の連結決算日後の回収予定額</p> <p style="text-align: right;">(百万円)</p> <table border="1" style="width: 100%; border-collapse: collapse;"> <thead> <tr> <th></th> <th style="text-align: center;">リース債権</th> </tr> </thead> <tbody> <tr> <td>(流動資産) 1年以内</td> <td style="text-align: center;">1,391</td> </tr> <tr> <td>(投資その他の資産) 1年超2年以内</td> <td style="text-align: center;">1,391</td> </tr> <tr> <td>2年超3年以内</td> <td style="text-align: center;">1,391</td> </tr> <tr> <td>3年超4年以内</td> <td style="text-align: center;">1,391</td> </tr> <tr> <td>4年超5年以内</td> <td style="text-align: center;">1,391</td> </tr> <tr> <td>5年超</td> <td style="text-align: center;">26,921</td> </tr> </tbody> </table> <p>リース取引に関する会計基準適用開始日以前のリース物件の所有権が借主に移転すると認められるもの以外のファイナンス・リース取引</p> <p>1 借主側</p> <p>(1) リース物件の取得価額相当額、減価償却累計額相当額及び期末残高相当額</p> <table border="1" style="width: 100%; border-collapse: collapse;"> <thead> <tr> <th></th> <th style="text-align: center;">取得価額 相当額 (百万円)</th> <th style="text-align: center;">減価償却 累計額 相当額 (百万円)</th> <th style="text-align: center;">期末残高 相当額 (百万円)</th> </tr> </thead> <tbody> <tr> <td>電気事業固定資産</td> <td style="text-align: center;">786</td> <td style="text-align: center;">678</td> <td style="text-align: center;">107</td> </tr> <tr> <td>その他の固定資産</td> <td style="text-align: center;">1,551</td> <td style="text-align: center;">1,027</td> <td style="text-align: center;">523</td> </tr> <tr> <td style="text-align: center;">合計</td> <td style="text-align: center;">2,338</td> <td style="text-align: center;">1,706</td> <td style="text-align: center;">631</td> </tr> </tbody> </table> <p>なお、取得価額相当額は、未経過リース料期末残高が有形固定資産の期末残高等に占める割合が低いため、支払利子込み法により算定しております。</p> <p>(2) 未経過リース料期末残高相当額</p> <table style="width: 100%;"> <tr> <td style="width: 80%;">1年内</td> <td style="text-align: right;">256百万円</td> </tr> <tr> <td>1年超</td> <td style="text-align: right;">374百万円</td> </tr> <tr> <td style="text-align: right;">合計</td> <td style="text-align: right;">631百万円</td> </tr> </table> <p>なお、未経過リース料期末残高相当額は、未経過リース料期末残高が有形固定資産の期末残高等に占める割合が低いため、支払利子込み法により算定しております。</p> <p>(3) 支払リース料、減価償却費相当額</p> <table style="width: 100%;"> <tr> <td style="width: 80%;">支払リース料</td> <td style="text-align: right;">430百万円</td> </tr> <tr> <td>減価償却費相当額</td> <td style="text-align: right;">430百万円</td> </tr> </table> <p>(4) 減価償却費相当額の算定方法</p> <p>リース期間を耐用年数とし、残存価額を零とする定額法によっております。</p>		リース債権	(流動資産) 1年以内	1,391	(投資その他の資産) 1年超2年以内	1,391	2年超3年以内	1,391	3年超4年以内	1,391	4年超5年以内	1,391	5年超	26,921		取得価額 相当額 (百万円)	減価償却 累計額 相当額 (百万円)	期末残高 相当額 (百万円)	電気事業固定資産	786	678	107	その他の固定資産	1,551	1,027	523	合計	2,338	1,706	631	1年内	256百万円	1年超	374百万円	合計	631百万円	支払リース料	430百万円	減価償却費相当額	430百万円
	取得価額 相当額 (百万円)	減価償却 累計額 相当額 (百万円)	期末残高 相当額 (百万円)																																																																
電気事業固定資産	989	748	241																																																																
その他の固定資産	2,180	1,356	823																																																																
合計	3,169	2,105	1,064																																																																
1年内	428百万円																																																																		
1年超	635百万円																																																																		
合計	1,064百万円																																																																		
支払リース料	629百万円																																																																		
減価償却費相当額	629百万円																																																																		
	リース債権																																																																		
(流動資産) 1年以内	1,391																																																																		
(投資その他の資産) 1年超2年以内	1,391																																																																		
2年超3年以内	1,391																																																																		
3年超4年以内	1,391																																																																		
4年超5年以内	1,391																																																																		
5年超	26,921																																																																		
	取得価額 相当額 (百万円)	減価償却 累計額 相当額 (百万円)	期末残高 相当額 (百万円)																																																																
電気事業固定資産	786	678	107																																																																
その他の固定資産	1,551	1,027	523																																																																
合計	2,338	1,706	631																																																																
1年内	256百万円																																																																		
1年超	374百万円																																																																		
合計	631百万円																																																																		
支払リース料	430百万円																																																																		
減価償却費相当額	430百万円																																																																		

前連結会計年度 (自 平成21年 4月 1日 至 平成22年 3月31日)				当連結会計年度 (自 平成22年 4月 1日 至 平成23年 3月31日)			
2 貸主側				2 貸主側			
(1) リース物件の取得価額、減価償却累計額及び期末残高				(1) リース物件の取得価額、減価償却累計額及び期末残高			
	取得価額 (百万円)	減価償却 累計額 (百万円)	期末残高 (百万円)		取得価額 (百万円)	減価償却 累計額 (百万円)	期末残高 (百万円)
その他の固定資産	25	21	3	その他の固定資産	14	13	1
合計	25	21	3	合計	14	13	1
(2) 未経過リース料期末残高相当額				(2) 未経過リース料期末残高相当額			
1年内				1年内			
12百万円				9百万円			
1年超				1年超			
10百万円				1百万円			
合計				合計			
23百万円				10百万円			
なお、未経過リース料期末残高相当額は、未経過リース料期末残高及び見積り残存価額の残高の合計額が営業債権の期末残高等に占める割合が低いため、受取利子込み法により算定しております。				なお、未経過リース料期末残高相当額は、未経過リース料期末残高及び見積り残存価額の残高の合計額が営業債権の期末残高等に占める割合が低いため、受取利子込み法により算定しております。			
(3) 受取リース料及び減価償却費				(3) 受取リース料及び減価償却費			
受取リース料				受取リース料			
14百万円				12百万円			
減価償却費				減価償却費			
6百万円				1百万円			

(金融商品関係)

前連結会計年度(自平成21年4月1日至平成22年3月31日)

1 金融商品の状況に関する事項

(1) 金融商品に対する取組方針

当社グループは、卸電気事業に係る設備投資や海外発電事業への投資などの資金需要をもとに資金調達計画を策定し、必要な資金(主に社債発行や金融機関からの借入)を調達しております。一時的な余資は安全性の高い金融資産で運用し、また、短期的な運転資金をコマーシャル・ペーパーの発行や銀行借入により調達しております。デリバティブは、後述するリスクを回避するために利用しており、投機的な取引は行わない方針であります。

(2) 金融商品の内容及びそのリスク

営業債権である受取手形及び売掛金は、顧客の信用リスクに晒されております。長期投資における有価証券は、取引先企業との業務又は資本提携等に関連する株式等であり、市場価格の変動リスクに晒されております。また、短期投資については主に国内CD(譲渡性預金)であり、銀行の信用リスクに晒されております。

営業債務である支払手形及び買掛金は、ほとんど1年以内の支払期日であります。また、その中には、燃料等の輸入に伴う外貨建てのものがあり、為替の変動リスクに晒されておりますが、一部は為替予約を利用してヘッジしております。借入金、社債は、主に設備投資に必要な資金の調達を目的としたものであり、償還日は決算日後、最長で19年後であります。このうち一部は、変動金利であるため金利の変動リスクに晒されておりますが、デリバティブ取引(金利スワップ取引)を利用してヘッジしております。

デリバティブ取引は、主に外貨建ての営業債権債務に係る為替の変動リスクに対するヘッジ取引を目的とした先物為替予約取引、借入金及び社債に係る支払金利の変動リスクに対するヘッジ取引を目的とした金利スワップ取引及び商品価格変動リスクに対するヘッジ取引を目的とした商品スワップ取引であります。なお、ヘッジ会計に関するヘッジ手段とヘッジ対象、ヘッジ方針、ヘッジの有効性の評価方法等については、前述の「会計処理基準に関する事項」に記載されている「重要なヘッジ会計の方法」をご覧ください。

(3) 金融商品に係るリスク管理体制

イ 信用リスク(取引先の契約不履行等に係るリスク)の管理

当社は、販売管理規程等に従い、営業債権について、各部署にて、取引相手毎に期日及び残高を管理するとともに、経営状況の変化等を常に把握することに努め与信管理を行っております。連結子会社についても、当社の販売管理規程等に準じて、同様の管理を行っております。なお、卸電気事業については、格付の高い一般電気事業者10社との取引が中心であることから、信用リスクは僅少であります。

デリバティブ取引の利用にあたっては、カウンターパーティーリスクを軽減するために、格付の高い金融機関等とのみ取引を行っております。

当期の連結決算日現在における最大信用リスク額は、信用リスクに晒される金融資産の連結貸借対照表価額により表わされております。

ロ 市場リスク(為替や金利等の変動リスク)の管理

当社及び一部の連結子会社は、外貨建ての営業債権債務について、通貨別月別に把握された為替の変動リスクに対して、原則として先物為替予約を利用してヘッジしております。また、当社及び一部の連結子会社は、借入金及び社債に係る支払金利の変動リスクを回避するために、金利スワップ取引を利用しております。また、当社は、商品価格の変動リスクを回避するために、商品スワップ取引を行っております。

有価証券については、定期的に時価や発行体（取引先企業）の財務状況等をモニタリングしております。

デリバティブ取引については、デリバティブ取引取扱要綱等に基づき、取締役会が取引目的別取引上限枠を設定し、その範囲内で取引を実施し、財務部が契約先と残高照合等を行っております。取引実績は、原則、半期毎（新規取引があれば四半期毎）に取締役会に報告しております。連結子会社についても、当社のデリバティブ取引取扱要綱等に準じて、管理を行っております。

ハ 資金調達に係る流動性リスク（支払期日に支払いを実行できなくなるリスク）の管理

当社は、各部署からの報告に基づき財務部が適時に資金繰計画を作成・更新するとともに、コマーシャル・ペーパーの発行等により流動性リスクを管理しております。

(4) 金融商品の時価等に関する事項についての補足説明

金融商品の時価には、市場価格に基づく価額のほか、市場価格がない場合には合理的に算定された価額が含まれております。当該価額の算定においては変動要因を織り込んでいるため、異なる前提条件等を採用することにより、当該価額が変動することもあります。また、「2 金融商品の時価等に関する事項」におけるデリバティブ取引に関する契約額等については、その金額自体がデリバティブ取引に係る市場リスクを示すものではありません。

(5) 信用リスクの集中

当期の連結決算日現在における営業債権のうち83%が一般電気事業者10社に対するものであります。

2 金融商品の時価等に関する事項

当期の連結決算日現在における連結貸借対照表計上額、時価及びこれらの差額については、次のとおりであります。なお、時価を把握することが極めて困難と認められるものは、次表には含めておりません（（注2）を参照ください。）。

（単位：百万円）

	連結貸借対照表 計上額	時価	差額
(1) 現金及び預金	38,749	38,749	
(2) 受取手形及び売掛金	47,003	47,003	
(3) 短期投資	2,253	2,253	
(4) 投資有価証券	31,251	31,251	
その他有価証券（*1）	31,251	31,251	
資産計	119,257	119,257	
(1) 支払手形及び買掛金	14,804	14,804	
(2) 短期借入金	13,327	13,327	
(3) コマーシャル・ペーパー	24,998	24,998	
(4) 社債（*2）	777,883	801,426	23,543
(5) 長期借入金（*2）	635,230	645,838	10,608
負債計	1,466,243	1,500,395	34,151
デリバティブ取引（*3）			
ヘッジ会計が適用されているもの	3,750	3,725	24
デリバティブ取引計	3,750	3,725	24

（*1）連結貸借対照表の長期投資に含めて記載しております。

（*2）1年以内に期限到来の社債及び長期借入金を含めて記載しております。

（*3）デリバティブ取引によって生じた正味の債権・債務は純額で表示しております。

なお、ヘッジ会計を適用しないデリバティブ取引の実績はありません。

(注1) 金融商品の時価の算定方法並びに有価証券及びデリバティブ取引に関する事項

資産

(1) 現金及び預金、(2)受取手形及び売掛金、(3)短期投資（譲渡性預金他）

これらは短期間で決済されるため、時価は帳簿価額にほぼ等しいことから、当該帳簿価額によっております。

(4) 投資有価証券

これらの時価について、株式等は取引所等の価格によっております。

また、その他有価証券の取得原価又は償却原価、連結貸借対照表計上額及びこれらの差額については、次のとおりであります。

(単位：百万円)

	種類	取得原価又は 償却原価	連結貸借対照表 計上額	差額
連結貸借対照表計上額が取得原価又は 償却原価を超えるもの	株式	12,073	17,451	5,378
連結貸借対照表計上額が取得原価又は 償却原価を超えないもの	株式	15,948	13,799	2,148
合計		28,021	31,251	3,229

負債

(1) 支払手形及び買掛金、(2)短期借入金、(3)コマーシャル・ペーパー

これらは短期間で決済されるため、時価は帳簿価額と近似していることから、当該帳簿価額によっております。

(4) 社債

当社の発行する社債の時価は元利金の合計額を、また、金利スワップの特例処理の対象となった社債については当該金利スワップと一体として処理された元利金の合計額を、当該社債の残存期間及び信用リスクを加味した利率で割り引いた現在価値により算定しております。

(5) 長期借入金

長期借入金の時価については元利金の合計額を、また、金利スワップの特例処理の対象となった取引については当該金利スワップと一体として処理された元利金の合計額を、新規に同様の借入を行った場合に想定される利率で割り引いた現在価値により算定しております。

デリバティブ取引

ヘッジ会計が適用されていないもの：該当するものではありません。

ヘッジ会計が適用されているもの

ヘッジ会計が適用されているデリバティブ取引について、ヘッジ会計の方法毎の連結決算日における契約額又は契約において定められた元本相当額等は、次のとおりであります。

(単位：百万円)

ヘッジ会計の方法	デリバティブ取引の種類等	主なヘッジ対象	契約額等		時価	当該時価の算定方法
				うち1年超		
原則的 処理方法	為替予約取引	外貨建債権 債務	3,297		3,251	先物為替相場 によっている。
	金利スワップ取引 支払固定 受取変動	社債、借入金	4,827	4,552	225	取引先金融機 関等から提示 された価格等 によっている。
	商品スワップ取引 支払固定 受取変動	商品取引	36,932	38	646	
	商品スワップ取引 支払変動 受取固定		8,619		1,294	
金利スワップの 特例処理	金利スワップ取引 支払固定 受取変動	社債、借入金	301,550	276,500	()	
	金利スワップ取引 支払変動 受取固定		80,000	55,000		
為替予約等の振 当処理	為替予約取引	外貨建債権 債務	1,371		1,347	先物為替相場 によっている。
合計			436,598	336,090	3,725	

() 金利スワップの特例処理によるものは、ヘッジ対象とされている長期借入金や社債と一体として処理されているため、その時価は、当該長期借入金、社債の時価に含めて記載しております。

(注2) 時価を把握することが極めて困難と認められる金融商品

(単位：百万円)

区分	連結貸借対照表計上額
非上場株式(店頭売買株式除く)	17,212
非上場外国株式	11,565
出資証券	1,493
外国出資証券	9,706
その他	1,027

これらについては、市場価格がなく、かつ、将来キャッシュ・フローを見積るには過大なコストを要すると見込まれます。したがって、時価を把握することが極めて困難と認められるものであるため、「資産(4) その他有価証券」には含めておりません。なお、非連結子会社及び関連会社に対する株式については、「注記事項 連結貸借対照表関係」に記載しているため、記載を省略しております。

(注3) 金銭債権及び満期がある有価証券の連結決算日後の償還予定額

(単位：百万円)

	1年以内
現金及び預金	38,749
受取手形及び売掛金	47,003
短期投資	2,253
投資有価証券 その他有価証券のうち満期があるもの	
合計	88,006

(注4) 社債、長期借入金及びその他の有利子負債の連結決算日後の返済予定額

(単位：百万円)

	1年以内	1年超 2年以内	2年超 3年以内	3年超 4年以内	4年超 5年以内	5年超
短期借入金	13,327					
コマーシャル ・ペーパー	24,998					
社債	88,000	35,000	20,000	59,998	80,000	494,884
長期借入金	54,304	127,016	142,365	85,624	67,702	158,215
合計	180,631	162,016	162,365	145,622	147,702	653,100

(追加情報)

当連結会計年度より、「金融商品に関する会計基準」(企業会計基準第10号 平成20年3月10日)及び「金融商品の時価等の開示に関する適用指針」(企業会計基準適用指針第19号 平成20年3月10日)を適用しております。

当連結会計年度（自 平成22年4月1日 至 平成23年3月31日）

1 金融商品の状況に関する事項

(1) 金融商品に対する取組方針

当社グループは、卸電気事業に係る設備投資や海外発電事業への投資などの資金需要をもとに資金調達計画を策定し、必要な資金（主に社債発行や金融機関からの借入）を調達しております。一時的な余資は安全性の高い金融資産で運用し、また、短期的な運転資金をコマーシャル・ペーパーの発行や銀行借入により調達しております。デリバティブは、後述するリスクを回避するために利用しており、投機的な取引は行わない方針であります。

(2) 金融商品の内容及びそのリスク

営業債権である受取手形及び売掛金は、顧客の信用リスクに晒されております。長期投資における有価証券は、取引先企業との業務又は資本提携等に関連する株式等であり、市場価格の変動リスクに晒されております。また、短期投資については主に国内CD（譲渡性預金）であり、銀行の信用リスクに晒されております。

営業債務である支払手形及び買掛金は、ほとんど1年以内の支払期日であります。また、その中には、燃料等の輸入に伴う外貨建てのものがあり、為替の変動リスクに晒されておりますが、一部は為替予約を利用してヘッジしております。借入金、社債は、主に設備投資に必要な資金の調達を目的としたものであり、社債償還日は決算日後、最長で18年後であります。このうち一部は、変動金利であるため金利の変動リスクに晒されておりますが、デリバティブ取引（金利スワップ取引）を利用してヘッジしております。

デリバティブ取引は、主に外貨建ての営業債権債務に係る為替の変動リスクに対するヘッジ取引を目的とした先物為替予約取引、借入金及び社債に係る支払金利の変動リスクに対するヘッジ取引を目的とした金利スワップ取引及び商品価格変動リスクに対するヘッジ取引を目的とした商品スワップ取引であります。なお、ヘッジ会計に関するヘッジ手段とヘッジ対象、ヘッジ方針、ヘッジの有効性の評価方法等については、前述の「会計処理基準に関する事項」に記載されている「重要なヘッジ会計の方法」をご覧ください。

(3) 金融商品に係るリスク管理体制

イ 信用リスク（取引先の契約不履行等に係るリスク）の管理

当社は、販売管理規程等に従い、営業債権について、各部署にて、取引相手毎に期日及び残高を管理するとともに、経営状況の変化等を常に把握することに努め与信管理を行っております。連結子会社についても、当社の販売管理規程等に準じて、同様の管理を行っております。なお、卸電気事業については、格付の高い一般電気事業者10社との取引が中心であることから、信用リスクは僅少であります。

デリバティブ取引の利用にあたっては、カウンターパーティーリスクを軽減するために、格付の高い金融機関等とのみ取引を行っております。

当期の連結決算日現在における最大信用リスク額は、信用リスクに晒される金融資産の連結貸借対照表価額により表わされております。

ロ 市場リスク（為替や金利等の変動リスク）の管理

当社及び一部の連結子会社は、外貨建ての営業債権債務について、通貨別月別に把握された為替の変動リスクに対して、原則として先物為替予約を利用してヘッジしております。また、当社及び一部の連結子会社は、借入金及び社債に係る支払金利の変動リスクを回避するために、金利スワップ取引を利用しております。また、当社は、商品価格の変動リスクを回避するために、商品スワップ取引を行っております。

有価証券については、定期的に時価や発行体（取引先企業）の財務状況等をモニタリングしております。

デリバティブ取引については、デリバティブ取引取扱要綱等に基づき、取締役会が取引目的別取引上限枠を設定し、その範囲内で取引を実施し、財務部が契約先と残高照合等を行っております。取引実績は、原則、半期毎（新規取引があれば四半期毎）に取締役会に報告しております。連結子会社についても、当社のデリバティブ取引取扱要綱等に準じて、管理を行っております。

八 資金調達に係る流動性リスク（支払期日に支払いを実行できなくなるリスク）の管理

当社は、各部署からの報告に基づき財務部が適時に資金繰計画を作成・更新するとともに、コマーシャル・ペーパーの発行等により流動性リスクを管理しております。

(4) 金融商品の時価等に関する事項についての補足説明

金融商品の時価には、市場価格に基づく価額のほか、市場価格がない場合には合理的に算定された価額が含まれております。当該価額の算定においては変動要因を織り込んでいるため、異なる前提条件等を採用することにより、当該価額が変動することもあります。また、「デリバティブ取引関係」注記におけるデリバティブ取引に関する契約額等については、その金額自体がデリバティブ取引に係る市場リスクを示すものではありません。

(5) 信用リスクの集中

当期の連結決算日現在における営業債権のうち82%が一般電気事業者10社に対するものであります。

2 金融商品の時価等に関する事項

当期の連結決算日現在における連結貸借対照表計上額、時価及びこれらの差額については、次のとおりであります。なお、時価を把握することが極めて困難と認められるものは、次表には含めておりません（（注2）を参照ください。）。

（単位：百万円）

	連結貸借対照表 計上額	時価	差額
(1) 現金及び預金	37,202	37,202	
(2) 受取手形及び売掛金	57,781	57,781	
(3) 短期投資	2,346	2,346	
(4) 投資有価証券	27,544	27,544	
其他有価証券（*1）	27,544	27,544	
資産計	124,875	124,875	
(5) 支払手形及び買掛金	20,112	20,112	
(6) 短期借入金	17,528	17,528	
(7) コマーシャル・ペーパー	11,999	11,999	
(8) 社債（*2）	769,898	793,208	23,309
(9) 長期借入金（*2）	628,111	637,820	9,709
負債計	1,447,651	1,480,670	33,019
(10) デリバティブ取引（*3）			
ヘッジ会計が適用されていないもの	18,151	18,151	
ヘッジ会計が適用されているもの	5,496	5,496	
デリバティブ取引計	23,647	23,647	

（*1）連結貸借対照表の長期投資に含めて記載しております。

（*2）1年以内に期限到来の社債及び長期借入金を含めて記載しております。

（*3）デリバティブ取引によって生じた正味の債権・債務は純額で表示しております。

(注1) 金融商品の時価の算定方法並びに有価証券及びデリバティブ取引に関する事項

(1) 現金及び預金、(2)受取手形及び売掛金、(3)短期投資（譲渡性預金他）

これらは短期間で決済されるため、時価は帳簿価額にほぼ等しいことから、当該帳簿価額によっております。

(4) 投資有価証券

これらの時価について、株式等は取引所等の価格によっております。
また、保有目的ごとの有価証券に関する注記事項については、「有価証券関係」の注記を参照ください。

(5) 支払手形及び買掛金、(6)短期借入金、(7)コマーシャル・ペーパー

これらは短期間で決済されるため、時価は帳簿価額と近似していることから、当該帳簿価額によっております。

(8) 社債

当社の発行する社債の時価は元利金の合計額を、また、金利スワップの特例処理の対象となった社債については当該金利スワップと一体として処理された元利金の合計額を、当該社債の残存期間及び信用リスクを加味した利率で割り引いた現在価値により算定しております。

(9) 長期借入金

長期借入金の時価については元利金の合計額を、また、金利スワップの特例処理の対象となった取引については当該金利スワップと一体として処理された元利金の合計額を、新規に同様の借入を行った場合に想定される利率で割り引いた現在価値により算定しております。

(10) デリバティブ取引

「デリバティブ取引関係」注記を参照ください。

(注2) 時価を把握することが極めて困難と認められる金融商品

(単位：百万円)

区分	連結貸借対照表計上額
非上場株式(店頭売買株式除く)	12,036
非上場外国株式	11,188
出資証券	1,490
外国出資証券	9,012
その他	965

これらについては、市場価格がなく、かつ、将来キャッシュ・フローを見積るには過大なコストを要すると見込まれます。したがって、時価を把握することが極めて困難と認められるものであるため、「資産(4) その他有価証券」には含めておりません。なお、非連結子会社及び関連会社に対する株式については、「注記事項 連結貸借対照表関係」に記載しているため、記載を省略しております。

(注3) 金銭債権及び満期がある有価証券の連結決算日後の償還予定額

(単位：百万円)

	1年以内
現金及び預金(*1)	37,202
受取手形及び売掛金	57,781
短期投資	2,346
投資有価証券 その他有価証券のうち満期があるもの	
合計	97,330

(*1) 現金及び預金の1年以内の償還予定額には、現金を含んでおります。

(注4) 社債、長期借入金及びその他の有利子負債の連結決算日後の返済予定額

(単位：百万円)

	1年以内	1年超 2年以内	2年超 3年以内	3年超 4年以内	4年超 5年以内	5年超
短期借入金	17,528					
コマーシャル ・ペーパー	11,999					
社債	35,000	20,000	60,000	80,000	60,000	515,000
長期借入金	127,198	145,521	107,212	68,725	84,779	94,674
合計	191,726	165,521	167,212	148,725	144,779	609,674

(有価証券関係)

当連結会計年度(自平成22年4月1日至平成23年3月31日)

その他有価証券(平成23年3月31日)

(単位:百万円)

区分	種類	連結貸借対照表 計上額	取得原価	差額
連結貸借対照表計上額が 取得原価を超えるもの	株式	12,435	8,866	3,568
連結貸借対照表計上額が 取得原価を超えないもの	株式	15,109	19,176	4,066
合計		27,544	28,042	497

(デリバティブ取引関係)

当連結会計年度(平成23年3月31日)

1 ヘッジ会計が適用されていないデリバティブ取引

(1) 通貨関連

(単位:百万円)

区分	デリバティブ取引の種類等	契約額等		時価	評価損益	当該時価の算定方法
			うち1年超			
市場取引以外の取引	為替予約取引 売建	18,104	5,206	18,355	251	先物為替相場に よっている。
合計		18,104	5,206	18,355	251	

(2) 株式関連

(単位:百万円)

区分	デリバティブ取引の種類等	契約額等		時価	評価損益	当該時価の算定方法
			うち1年超			
市場取引以外の取引	株式オプション取引 売建 買建	3,399 2,926	3,399 2,926	751 954		オプション価格計算モデル等によっている。
合計		6,325	6,325	203		

2 ヘッジ会計が適用されているデリバティブ取引

(単位:百万円)

ヘッジ会計の方法	デリバティブ取引の種類等	主なヘッジ対象	契約額等		時価	当該時価の算定方法
				うち1年超		
原則的 処理方法	為替予約取引	外貨建 債権債務	278		214	先物為替相場に よっている。
	金利スワップ取引 支払固定 受取変動	社債、借入金	18,289	17,957	911	取引先金融機関 等から提示され た価格等によっ ている。
	金利カラー取引		3,726	3,724	218	
	商品スワップ取引 支払固定 受取変動	商品取引	37,008	26	2,139	
金利スワップ の特例処理	金利スワップ取引 支払固定 受取変動	社債、借入金	276,500	243,500	(*1)	
	金利スワップ取引 支払固定 受取変動		55,000	40,000		
為替予約等の 振当処置	為替予約取引	外貨建 債権債務	2,013		2,011	先物為替相場に よっている。
合計			392,816	305,208	5,496	

(*1) 金利スワップの特例処理によるものは、ヘッジ対象とされている長期借入金や社債と一体として処理されているため、その時価は、長期借入金、社債の時価に含めて記載しています。

(退職給付関係)

前連結会計年度(自平成21年4月1日至平成22年3月31日)

1 採用している退職給付制度の概要

当社及び国内連結子会社は、確定給付型の制度として、確定給付企業年金制度、適格退職年金制度及び退職一時金制度を設けております。また、従業員の退職等に際して、退職給付会計に準拠した数理計算による退職給付債務の対象とされない割増退職金を支払う場合があります。

2 退職給付債務に関する事項

項目	前連結会計年度 (平成22年3月31日現在)
(1) 退職給付債務	131,497百万円
(2) 年金資産	75,980百万円
(3) 未積立退職給付債務(1) + (2)	55,516百万円
(4) 未認識数理計算上の差異	2,041百万円
(5) 未認識過去勤務債務(注1)	296百万円
(6) 連結貸借対照表計上額純額(3) + (4) + (5)	57,855百万円
(7) 前払年金費用	
(8) 退職給付引当金(6) - (7)	57,855百万円

(注) 1 平成17年3月期において、一部の連結子会社が制度変更を行ったことに伴う算定方法の変更による過去勤務債務(債務の減額)が発生しております。

2 一部の連結子会社は、退職給付債務の算定にあたり、簡便法を採用しております。

3 退職給付費用に関する事項

項目	前連結会計年度 (自平成21年4月1日 至平成22年3月31日)
(1) 勤務費用(注2)	5,279百万円
(2) 利息費用	2,518百万円
(3) 期待運用収益	248百万円
(4) 過去勤務債務の費用処理額(注1)	12百万円
(5) 数理計算上の差異の費用処理額	4,180百万円
(6) 割増退職金支払額等	270百万円
(7) 退職給付費用(1) + (2) + (3) + (4) + (5) + (6)	11,988百万円

(注) 1 「2 退職給付債務に関する事項」(注)1に記載の過去勤務債務に係る当連結会計年度の費用処理額であります。

2 簡便法を採用している連結子会社の退職給付費用は、「(1) 勤務費用」に計上しております。

4 退職給付債務等の計算の基礎に関する事項

項目	前連結会計年度 (平成22年3月31日現在)
(1) 退職給付見込額の期間配分方法	期間定額基準
(2) 割引率	主として2.0%
(3) 期待運用収益率	主として0.0%
(4) 過去勤務債務の処理年数	主として発生時から2年間で定額法により処理を行っております。
(5) 数理計算上の差異の処理年数	主として発生年度の翌連結会計年度から2年間で定率法により処理を行っております。

当連結会計年度（自平成22年4月1日至平成23年3月31日）

1 採用している退職給付制度の概要

当社及び国内連結子会社は、確定給付型の制度として、確定給付企業年金制度及び退職一時金制度を設けております。また、従業員の退職等に際して、退職給付会計に準拠した数理計算による退職給付債務の対象とされない割増退職金を支払う場合があります。

2 退職給付債務に関する事項

項目	当連結会計年度 (平成23年3月31日現在)
(1) 退職給付債務	134,132百万円
(2) 年金資産	73,488百万円
(3) 未積立退職給付債務(1) + (2)	60,644百万円
(4) 未認識数理計算上の差異	3,802百万円
(5) 未認識過去勤務債務(注1)	227百万円
(6) 連結貸借対照表計上額純額(3) + (4) + (5)	57,069百万円
(7) 前払年金費用	
(8) 退職給付引当金(6) - (7)	57,069百万円

(注) 1 平成17年3月期において、一部の連結子会社が制度変更を行ったことに伴う算定方法の変更による過去勤務債務（債務の減額）が発生しております。

2 一部の連結子会社は、退職給付債務の算定にあたり、簡便法を採用しております。

3 退職給付費用に関する事項

項目	当連結会計年度 (自平成22年4月1日 至平成23年3月31日)
(1) 勤務費用(注2)	4,940百万円
(2) 利息費用	2,530百万円
(3) 期待運用収益	1,416百万円
(4) 過去勤務債務の費用処理額(注1)	69百万円
(5) 数理計算上の差異の費用処理額	1,868百万円
(6) 割増退職金支払額等	1,145百万円
(7) 退職給付費用(1) + (2) + (3) + (4) + (5) + (6)	5,262百万円

(注) 1 「2 退職給付債務に関する事項」(注)1に記載の過去勤務債務に係る当連結会計年度の費用処理額であります。

2 簡便法を採用している連結子会社の退職給付費用は、「(1) 勤務費用」に計上しております。

4 退職給付債務等の計算の基礎に関する事項

項目	当連結会計年度 (平成23年3月31日現在)
(1) 退職給付見込額の期間配分方法	期間定額基準
(2) 割引率	主として2.0%
(3) 期待運用収益率	主として2.0%
(4) 過去勤務債務の処理年数	主として発生時から2年間で定額法により処理を行っております。
(5) 数理計算上の差異の処理年数	主として発生年度の翌連結会計年度から2年間で定率法により処理を行っております。

(ストック・オプション等関係)

前連結会計年度 (自平成21年4月1日 至平成22年3月31日)	当連結会計年度 (自平成22年4月1日 至平成23年3月31日)
該当事項はありません。	該当事項はありません。

(税効果会計関係)

1 繰延税金資産及び繰延税金負債の発生の主な原因別の内訳

項目	前連結会計年度 (平成22年3月31日現在)	当連結会計年度 (平成23年3月31日現在)
繰延税金資産		
退職給付引当金損金算入限度超過額	25,192百万円	25,382百万円
固定資産未実現消去に係る税効果	14,645百万円	14,309百万円
減価償却資産償却超過額	6,917百万円	6,507百万円
賞与等未払計上額	2,765百万円	2,893百万円
税法上の繰延資産償却超過額	2,332百万円	2,018百万円
湯水準備引当金損金算入限度超過額	264百万円	279百万円
その他	24,894百万円	37,884百万円
繰延税金資産 小計	77,013百万円	89,275百万円
評価性引当額	11,450百万円	18,797百万円
繰延税金資産 合計	65,562百万円	70,478百万円
繰延税金負債		
その他	6,260百万円	13,517百万円
繰延税金負債 合計	6,260百万円	13,517百万円
繰延税金資産 純額	59,302百万円	56,961百万円

(注) 前連結会計年度及び当連結会計年度における繰延税金資産の純額は、連結貸借対照表の以下の項目に含まれております。

項目	前連結会計年度 (平成22年3月31日現在)	当連結会計年度 (平成23年3月31日現在)
固定資産 - 繰延税金資産	57,207百万円	56,843百万円
流動資産 - 繰延税金資産	5,560百万円	5,998百万円
固定負債 - 繰延税金負債	3,459百万円	5,869百万円
流動負債 - 繰延税金負債	5百万円	11百万円

2 法定実効税率と税効果会計適用後の法人税等の負担率との間に重要な差異があるときの当該差異の原因となった主要な項目別内訳

項目	前連結会計年度 (平成22年3月31日現在)	当連結会計年度 (平成23年3月31日現在)
法定実効税率	36.00%	36.00%
(調整)		
評価性引当額	6.04%	18.98%
持分法による投資損益	10.02%	8.43%
永久に損金に算入されない項目		6.35%
連結子会社の税率差異等		3.91%
事業税の課税方法が異なることによる差異		1.51%
その他	0.78%	0.70%
税効果会計適用後の法人税等の負担率	31.24%	59.02%

(企業結合等関係)

前連結会計年度 (自平成21年4月1日 至平成22年3月31日)	当連結会計年度 (自平成22年4月1日 至平成23年3月31日)
該当事項はありません。	重要な事項はありません。

(セグメント情報等)

【事業の種類別セグメント情報】

前連結会計年度(自平成21年4月1日至平成22年3月31日)

	電気事業 (百万円)	電力周辺 関連事業 (百万円)	その他の事業 (百万円)	合計 (百万円)	消去又は全社 (百万円)	連結 (百万円)
売上高及び営業損益						
売上高						
(1) 外部顧客に対する 売上高	530,289	24,095	30,099	584,484		584,484
(2) セグメント間の内部 売上高又は振替高	3,149	264,928	3,067	271,146	(271,146)	
計	533,439	289,023	33,167	855,630	(271,146)	584,484
営業費用	495,144	277,816	33,468	806,430	(270,885)	535,544
営業利益(又は営業損失)	38,294	11,207	(301)	49,200	(260)	48,939
資産、減価償却費、 減損損失及び資本的支出						
資産	1,839,486	169,518	158,604	2,167,608	(143,528)	2,024,080
減価償却費	119,241	2,838	1,398	123,478	(3,164)	120,313
減損損失	49	15	320	384		384
資本的支出	106,737	2,507	6,071	115,317	(3,084)	112,233

(注) 1 事業区分の方法

事業活動における業務の種類を勘案して区分しております。

2 各区分に属する主要な製品の名称等

事業区分	主要な製品・事業活動
電気事業	卸電気事業、その他の電気事業
電力周辺関連事業	発電所等の電力設備の設計・施工・点検保守・補修、燃料や石炭灰に関する港湾運用、炭鉱開発、石炭の輸入・輸送、バイオマス燃料の調達・製造、厚生施設等の運営、電算サービス等
その他の事業	海外における発電投資事業、廃棄物発電、熱電併給システム事業、環境関連事業、情報通信事業、国内外におけるエンジニアリング・コンサルティング事業、石炭等販売事業等

3 「連結財務諸表作成のための基本となる重要な事項」に記載のとおり、当社は、従来、数理計算上の差異について、発生年度から費用処理しておりましたが、当連結会計年度より発生年度の翌連結会計年度から費用処理する方法に変更しております。この変更により、従来と同一の方法によった場合と比較して、当連結会計年度における電気事業セグメントの営業費用は3,440百万円増加し、営業利益は同額減少しております。その他のセグメントについては影響ありません。

【所在地別セグメント情報】

前連結会計年度 (自平成21年4月1日 至平成22年3月31日)
当連結会計年度における本邦の売上高及び資産の金額は、いずれも全セグメントに占める割合が90%超であるため、所在地別セグメント情報の記載を省略しております。

【海外売上高】

前連結会計年度 (自平成21年4月1日 至平成22年3月31日)
当連結会計年度における海外売上高の合計は、連結売上高の10%未満であるため、海外売上高の記載を省略しております。

【セグメント情報】

前連結会計年度(自 平成21年4月1日 至 平成22年3月31日)

1 報告セグメントの概要

当社の報告セグメントは、当社の構成単位のうち分離された財務情報が入手可能であり、取締役会が経営資源の配分の決定及び業績を評価するために、定期的に検討を行う対象となっているものであります。

当社グループは、当社、子会社84社及び関連会社91社（平成22年3月31日現在）によって構成されており、当社は、水力、火力など自社で保有する発電所により、主に一般電気事業者10社に対し電気の供給をする卸電気事業を行っているほか、自社で保有する送・変電設備により、沖縄電力(株)を除く一般電気事業者9社の電力託送を行っております。

したがって、卸電気事業を中心に、風力発電事業、I P P（独立系発電事業者）による一般電気事業者向け電力卸供給事業、P P S（特定規模電気事業者）向け電力卸供給事業等からなる「電気事業」、電気事業を補完し電気事業の円滑な遂行に資する「電力周辺関連事業」、海外における発電事業及びその関連事業を行う「海外事業」並びに当社グループの保有する経営資源、ノウハウを活用して行う石炭販売事業等の「その他の事業」の4つを報告セグメントとしております。

2 報告セグメントごとの売上高、利益又は損失、資産、その他の項目の金額の算定方法

報告されている事業セグメントの会計処理の方法は、「連結財務諸表作成のための基本となる重要な事項」における記載と同一であり、報告セグメントの利益は、経常利益ベースの数値であります。セグメント間の内部収益及び振替高は市場実勢価格に基づいております。

3 報告セグメントごとの売上高、利益又は損失、資産、その他の項目の金額に関する情報

(単位：百万円)

	報告セグメント					調整額 (注1)	連結財務 諸表計上額 (注2)
	電気事業	電力周辺 関連事業	海外事業	その他の 事業	計		
売上高							
外部顧客への売上高	530,289	24,095	1,576	28,522	584,484		584,484
セグメント間の内部 売上高又は振替高	3,149	264,928		2,796	270,875	270,875	
計	533,439	289,023	1,576	31,319	855,359	270,875	584,484
セグメント利益	22,320	11,521	6,511	1,614	41,968	273	41,694
セグメント資産	1,825,621	159,640	127,155	17,587	2,130,005	105,924	2,024,080
その他の項目							
減価償却費	119,241	2,839	48	1,349	123,479	3,166	120,313
のれんの償却額	162	73	33		269		269
受取利息	358	97	262	8	727	146	581
支払利息	22,347	389	400	94	23,231	146	23,085
持分法投資利益	322		11,399		11,722		11,722
持分法適用会社への投 資額	5,596		90,541		96,138		96,138
有形固定資産及び 無形固定資産の増加額	106,737	2,507	5,727	344	115,317	3,084	112,233

(注) 1 調整額の内訳は以下のとおりであります。

- (1) セグメント利益の調整額 273百万円には、セグメント間取引消去 252百万円及びその他の調整額 20百万円が含まれております。
- (2) セグメント資産の調整額 105,924百万円には、債権の相殺消去 101,385百万円及びその他の調整額 4,539百万円が含まれております。
- (3) 減価償却費の調整額 3,166百万円には、セグメント間取引消去 3,164百万円が含まれております。
- (4) 受取利息、支払利息及び有形固定資産及び無形固定資産の増加額の調整額は、セグメント間取引消去であります。

2 セグメント利益は、連結財務諸表の当期経常利益と調整を行っております。

当連結会計年度(自 平成22年4月1日 至 平成23年3月31日)

1 報告セグメントの概要

当社の報告セグメントは、当社の構成単位のうち分離された財務情報が入手可能であり、取締役会が経営資源の配分の決定及び業績を評価するために、定期的に検討を行う対象となっているものであります。

当社グループは、当社、子会社80社及び関連会社94社（平成23年3月31日現在）によって構成されており、当社は、水力、火力など自社で保有する発電所により、主に一般電気事業者10社に対し電気の供給をする卸電気事業を行っているほか、自社で保有する送・変電設備により、沖縄電力(株)を除く一般電気事業者9社の電力託送を行っております。

したがって、卸電気事業を中心に、風力発電事業、I P P（独立系発電事業者）による一般電気事業者向け電力卸供給事業、P P S（特定規模電気事業者）向け電力卸供給事業等からなる「電気事業」、電気事業を補完し電気事業の円滑な遂行に資する「電力周辺関連事業」、海外における発電事業及びその関連事業を行う「海外事業」並びに当社グループの保有する経営資源、ノウハウを活用して行う石炭販売事業等の「その他の事業」の4つを報告セグメントとしております。

2 報告セグメントごとの売上高、利益又は損失、資産、その他の項目の金額の算定方法

報告されている事業セグメントの会計処理の方法は、「連結財務諸表作成のための基本となる重要な事項」における記載と同一であり、報告セグメントの利益は、経常利益ベースの数値であります。セグメント間の内部収益及び振替高は市場実勢価格に基づいております。

3 報告セグメントごとの売上高、利益又は損失、資産、その他の項目の金額に関する情報

(単位：百万円)

	報告セグメント					調整額 (注1)	連結財務 諸表計上額 (注2)
	電気事業	電力周辺 関連事業	海外事業	その他の 事業	計		
売上高							
外部顧客への売上高	584,436	26,294	1,881	23,363	635,975		635,975
セグメント間の内部 売上高又は振替高	3,156	308,369		2,783	314,309	314,309	
計	587,592	334,664	1,881	26,146	950,285	314,309	635,975
セグメント利益 又は損失()	41,832	10,425	5,047	1,517	55,788	533	56,322
セグメント資産	1,785,592	161,923	155,468	11,184	2,114,168	101,782	2,012,386
その他の項目							
減価償却費	110,179	3,362	115	1,231	114,888	3,244	111,644
のれんの償却額	49		0		50		50
受取利息	316	90	927	8	1,341	121	1,220
支払利息	21,710	132	570	78	22,492	121	22,371
持分法投資利益又は損失 ()	299		9,371		9,072		9,072
持分法適用会社への投資 額	5,682		98,720		104,402		104,402
有形固定資産及び 無形固定資産の増加額	70,742	5,236	18,091	643	94,713	1,584	93,128

(注) 1 調整額の内訳は以下のとおりであります。

- (1) セグメント利益の調整額533百万円には、セグメント間取引消去277百万円及びその他の調整額255百万円が含まれております。
- (2) セグメント資産の調整額 101,782百万円には、債権の相殺消去 103,098百万円及びその他の調整額 1,315百万円が含まれております。
- (3) 減価償却費の調整額 3,244百万円には、セグメント間取引消去 3,241百万円が含まれております。
- (4) 受取利息、支払利息、有形固定資産及び無形固定資産の増加額の調整額は、セグメント間取引消去であります。

2 セグメント利益は、連結財務諸表の当期経常利益と調整を行っております。

(追加情報)

当連結会計年度より「セグメント情報等の開示に関する会計基準」(企業会計基準第17号 平成21年3月27日)及び「セグメント情報等の開示に関する会計基準の適用指針」(企業会計基準適用指針第20号 平成20年3月21日)を適用しております。

【関連情報】

前連結会計年度(自 平成21年4月1日 至 平成22年3月31日)

1 地域ごとの情報

(1) 売上高

当連結会計年度における本邦の外部顧客への売上高は、連結損益計算書の売上高の90%超であるため、売上高に関する地域ごとの情報の記載を省略しております。

(2) 有形固定資産

当連結会計年度における本邦に所在している有形固定資産は、連結貸借対照表の有形固定資産の90%超であるため、有形固定資産に関する地域ごとの情報の記載を省略しております。

2 主要な顧客ごとの情報

(単位：百万円)

顧客の名称又は氏名	売上高	関連するセグメント名
東京電力㈱	123,070	電気事業
中国電力㈱	101,406	電気事業
関西電力㈱	85,454	電気事業
九州電力㈱	53,019	電気事業

当連結会計年度(自 平成22年4月1日 至 平成23年3月31日)

1 地域ごとの情報

(1) 売上高

当連結会計年度における本邦の外部顧客への売上高は、連結損益計算書の売上高の90%超であるため、売上高に関する地域ごとの情報の記載を省略しております。

(2) 有形固定資産

当連結会計年度における本邦に所在している有形固定資産は、連結貸借対照表の有形固定資産の90%超であるため、有形固定資産に関する地域ごとの情報の記載を省略しております。

2 主要な顧客ごとの情報

(単位：百万円)

顧客の名称又は氏名	売上高	関連するセグメント名
中国電力㈱	127,776	電気事業
東京電力㈱	127,102	電気事業
関西電力㈱	107,598	電気事業
九州電力㈱	58,630	電気事業

【報告セグメントごとの固定資産の減損損失に関する情報】

前連結会計年度(自 平成21年 4月 1日 至 平成22年 3月31日)

(単位：百万円)

	電気事業	電力周辺 関連事業	海外事業	その他の事業	合計
減損損失	49	15		320	384

当連結会計年度(自 平成22年 4月 1日 至 平成23年 3月31日)

(単位：百万円)

	電気事業	電力周辺 関連事業	海外事業	その他の事業	合計
減損損失	6,872	24		2,369	9,266

【報告セグメントごとののれんの未償却残高に関する情報】

前連結会計年度(自 平成21年 4月 1日 至 平成22年 3月31日)

(単位：百万円)

	電気事業	電力周辺 関連事業	海外事業	その他の事業	合計
当期末残高	22				22

当連結会計年度(自 平成22年 4月 1日 至 平成23年 3月31日)

(単位：百万円)

	電気事業	電力周辺 関連事業	海外事業	その他の事業	合計
当期末残高	43				43

【関連当事者情報】

前連結会計年度 (自 平成21年 4月 1日 至 平成22年 3月31日)	当連結会計年度 (自 平成22年 4月 1日 至 平成23年 3月31日)
<p>1 親会社又は重要な関連会社に関する注記</p> <p>重要な関連会社の要約財務情報</p> <p>当連結会計年度において、重要な関連会社はGulf Power Generation Co., Ltd.であり、その要約財務諸表は以下のとおりであります。</p> <p>流動資産合計 27,234百万円 固定資産合計 70,814百万円</p> <p>流動負債合計 10,212百万円 固定負債合計 47,924百万円</p> <p>純資産合計 39,912百万円</p> <p>売上高 62,117百万円 税引前当期純利益金額 11,788百万円 当期純利益金額 11,788百万円</p>	<p>1 親会社又は重要な関連会社に関する注記</p> <p>重要な関連会社の要約財務情報</p> <p>当連結会計年度において、重要な関連会社はGulf Power Generation Co., Ltd.であり、その要約財務諸表は以下のとおりであります。</p> <p>流動資産合計 27,722百万円 固定資産合計 66,799百万円</p> <p>流動負債合計 10,340百万円 固定負債合計 39,155百万円</p> <p>純資産合計 45,026百万円</p> <p>売上高 61,424百万円 税引前当期純利益金額 11,480百万円 当期純利益金額 11,480百万円</p>

(1株当たり情報)

前連結会計年度 (自平成21年4月1日 至平成22年3月31日)		当連結会計年度 (自平成22年4月1日 至平成23年3月31日)	
1株当たり純資産額	2,750円20銭	1株当たり純資産額	2,770円77銭
1株当たり当期純利益金額	194円26銭	1株当たり当期純利益金額	130円51銭
<p>なお、潜在株式調整後1株当たり当期純利益金額は、新株予約権付社債等潜在株式がないため、記載していません。</p>		<p>なお、潜在株式調整後1株当たり当期純利益金額は、新株予約権付社債等潜在株式がないため、記載していません。</p>	
算定上の基礎		算定上の基礎	
1 1株当たり純資産額		1 1株当たり純資産額	
純資産の部の合計額	414,981百万円	純資産の部の合計額	414,898百万円
純資産の部の合計額から控除する額 (うち少数株主持分)	2,304百万円 (2,304百万円)	純資産の部の合計額から控除する額 (うち少数株主持分)	863百万円 (863百万円)
普通株式に係る期末の純資産額	412,677百万円	普通株式に係る期末の純資産額	415,762百万円
1株当たり純資産額の算定に用いられた期末の普通株式の数	150,053千株	1株当たり純資産額の算定に用いられた期末の普通株式の数	150,053千株
2 1株当たり当期純利益金額		2 1株当たり当期純利益金額	
当期純利益	29,149百万円	当期純利益	19,583百万円
普通株主に帰属しない金額		普通株主に帰属しない金額	
普通株式に係る当期純利益	29,149百万円	普通株式に係る当期純利益	19,583百万円
普通株式の期中平均株式数	150,053千株	普通株式の期中平均株式数	150,053千株

【連結附属明細表】
 【社債明細表】

会社名	銘柄	発行年月日	前期末残高 (百万円)	当期末残高 (百万円)	利率 (%)	担保	償還期限
電源開発	政府保証第32回社債	平成12.9.22			1.80	一般担保	10年後一括償還
"	政府保証第33回社債	" 12.11.21			1.90	"	10年後一括償還
"	政府保証第34回社債	" 13.1.30	50,000		1.70	"	10年後一括償還
"	政府保証第35回社債	" 13.9.21	35,000	35,000 (35,000)	1.40	"	10年後一括償還
"	電源開発株式会社 第1回社債	" 15.3.11	20,000	20,000	0.93	"	H24.12.20一括償還
"	電源開発株式会社 第2回社債	" 15.9.9	20,000	20,000	1.61	"	H25.6.20一括償還
"	電源開発株式会社 第3回社債	" 16.3.2	10,000	10,000	2.01	無担保	H35.12.20一括償還
"	電源開発株式会社 第4回社債	" 16.3.4	20,000	20,000	1.32	"	H25.12.20一括償還
"	電源開発株式会社 第5回社債	" 16.11.2	10,000	10,000	2.24	"	H36.9.20一括償還
"	電源開発株式会社 第6回社債	" 16.11.5	20,000	20,000	1.55	"	H26.9.19一括償還
"	電源開発株式会社 第7回社債	" 17.2.24	30,000	30,000	1.45	"	H26.12.19一括償還
"	電源開発株式会社 第8回社債	" 17.2.24	20,000	20,000	2.11	"	H36.12.20一括償還
"	電源開発株式会社 第10回社債	" 17.6.7	30,000	30,000	1.33	"	H27.3.20一括償還
"	電源開発株式会社 第11回社債	" 17.6.7	20,000	20,000	2.05	"	H37.3.19一括償還
"	電源開発株式会社 第12回社債	" 17.7.22	30,000	30,000	1.32	"	H27.6.19一括償還
"	電源開発株式会社 第13回社債	" 17.7.22	20,000	20,000	2.04	"	H37.6.20一括償還
"	電源開発株式会社 第14回社債	" 17.10.20	30,000	30,000	1.56	"	H27.9.18一括償還
"	電源開発株式会社 第15回社債	" 17.10.20	20,000	20,000	2.11	"	H37.9.19一括償還
"	電源開発株式会社 第16回社債	" 18.6.9	29,983	29,985	1.99	"	H28.6.20一括償還
"	電源開発株式会社 第17回社債	" 18.8.4	29,982	29,985	2.07	"	H28.6.20一括償還
"	電源開発株式会社 第18回社債	" 19.2.2	29,985	29,987	1.79	"	H28.12.20一括償還
"	電源開発株式会社 第19回社債	" 19.8.20	29,995	29,996	1.94	"	H29.6.20一括償還
"	電源開発株式会社 第20回社債	" 19.9.27	29,979	29,982	1.74	"	H29.9.20一括償還
"	電源開発株式会社 第21回社債	" 19.11.20	29,997	29,998	1.69	"	H29.9.20一括償還
"	電源開発株式会社 第22回社債	" 20.4.24	29,985	29,987	1.60	"	H30.3.20一括償還
"	電源開発株式会社 第23回社債	" 20.5.30	29,987	29,989	1.82	"	H30.3.20一括償還
"	電源開発株式会社 第24回社債	" 20.12.11	19,998	19,998	1.21	"	H25.12.20一括償還
"	電源開発株式会社 第25回社債	" 21.3.12	20,000	20,000	1.61	"	H31.3.20一括償還
"	電源開発株式会社 第26回社債	" 21.3.12	14,985	14,986	2.22	"	H40.12.20一括償還
"	電源開発株式会社 第27回社債	" 21.5.21	20,000	20,000	1.608	"	H31.5.20一括償還
"	電源開発株式会社 第28回社債	" 21.8.28	20,000	20,000	1.474	"	H31.8.20一括償還
"	電源開発株式会社 第29回社債	" 21.11.30	20,000	20,000	1.405	"	H31.11.20一括償還
"	電源開発株式会社 第30回社債	" 22.5.20		20,000	1.394	"	H32.5.20一括償還
"	電源開発株式会社 第31回社債	" 22.9.9		20,000	1.155	"	H32.9.18一括償還
"	電源開発株式会社 第32回社債	" 22.12.9		20,000	1.285	"	H32.12.18一括償還
"	電源開発株式会社 第33回社債	" 23.2.24		20,000	1.422	"	H33.2.19一括償還
内債計			739,883	769,898 (35,000)			

会社名	銘柄	発行年月日	前期末残高 (百万円)	当期末残高 (百万円)	利率 (%)	担保	償還期限
電源開発	ユーロ円建 政府保証付社債(第18回)	平成12.6.28	38,000		1.80	一般担保	10年後一括償還
外債計			38,000				
合計			777,883	769,898 (35,000)			

(注) 1 当期末残高の()は、1年以内に償還が予定されている金額であります。

2 連結決算日後5年内における償還予定額は以下のとおりであります。

1年以内 (百万円)	1年超2年以内 (百万円)	2年超3年以内 (百万円)	3年超4年以内 (百万円)	4年超5年以内 (百万円)
35,000	20,000	60,000	80,000	60,000

【借入金等明細表】

区分	前期末残高 (百万円)	当期末残高 (百万円)	平均利率 (%)	返済期限
長期借入金(1年以内に返済予定のものを除く。)	580,925	500,913	1.652	平成24年4月2日～ 平成47年6月30日
リース債務(1年以内に返済予定のものを除く。)	811	1,093	-	平成24年4月3日～ 平成29年6月22日
1年以内に返済予定の長期借入金	54,304	127,198	1.135	
1年以内に返済予定のリース債務	264	405	-	
短期借入金	13,327	17,528	0.442	
その他有利子負債 コマーシャル・ペーパー (1年以内に償還)	24,998	11,999	0.120	
計	674,632	659,138		

(注) 1 平均利率については、期末借入金残高に対する加重平均利率を記載しております。

2 「リース債務(1年以内に返済予定のものを除く。)」及び「1年以内に返済予定のリース債務」の平均利率については、リース料総額に含まれる利息相当額を控除する前の金額でリース債務を連結貸借対照表に計上していることから記載しておりません。

3 「長期借入金(1年以内に返済予定のものを除く。)」及び「リース債務(1年以内に返済予定のものを除く。)」の連結決算日後5年内における返済予定額は以下のとおりであります。

区分	1年超2年以内 (百万円)	2年超3年以内 (百万円)	3年超4年以内 (百万円)	4年超5年以内 (百万円)
長期借入金	145,521	107,212	68,725	84,779
リース債務	425	353	225	80

【資産除去債務明細表】

当連結会計年度末及び直前連結会計年度末における資産除去債務の金額が当該各連結会計年度末における負債及び純資産の合計額の100分の1以下であるため、記載を省略しております。

(2) 【その他】

1 連結会計年度終了後の状況

特記事項はありません。

2 当連結会計年度における四半期情報

	第1四半期 (自平成22年4月1日 至平成22年6月30日)	第2四半期 (自平成22年7月1日 至平成22年9月30日)	第3四半期 (自平成22年10月1日 至平成22年12月31日)	第4四半期 (自平成23年1月1日 至平成23年3月31日)
売上高(営業収益) (百万円)	141,742	169,359	157,895	166,979
税金等調整前四半期 純利益金額又は 税金等調整前四半期 純損失金額() (百万円)	6,476	22,018	13,141	2,897
四半期純利益金額又は 四半期純損失金額() (百万円)	491	13,748	9,515	4,172
1株当たり四半期 純利益金額又は 1株当たり四半期 純損失金額() (円)	3.28	91.63	63.42	27.81

3 重要な訴訟事件等

大間原子力発電所設置許可処分取消等訴訟請求

平成22年7月28日、原告より、当社を被告とする大間原子力発電所の建設及び運転の差止請求等が函館地方裁判所に提訴されております。

2【財務諸表等】

(1)【財務諸表】

【貸借対照表】

(単位：百万円)

	前事業年度 (平成22年3月31日)	当事業年度 (平成23年3月31日)
資産の部		
固定資産	1,808,678	1,768,302
電気事業固定資産	1,215,919 ^{1, 2}	1,159,857 ^{1, 2}
水力発電設備	413,221	399,744
汽力発電設備	489,556	462,070
新エネルギー等発電設備	2,084	1,765
送電設備	211,312	200,373
変電設備	36,360	35,721
通信設備	10,121	10,274
業務設備	53,261	49,907
附帯事業固定資産	2,070 ²	2,297 ²
事業外固定資産	248 ^{1, 2}	335 ^{1, 2}
固定資産仮勘定	287,204	295,682
建設仮勘定	286,540	295,449
除却仮勘定	664	233
核燃料	38,688	46,693
加工中等核燃料	38,688	46,693
投資その他の資産	264,546	263,435
長期投資	72,083 ³	62,572 ³
関係会社長期投資	152,399 ³	164,876 ³
長期前払費用	1,824	2,480
繰延税金資産	39,079	38,992
貸倒引当金（貸方）	840	5,485
流動資産	93,826	116,528
現金及び預金	5,151	4,362
売掛金	39,848	49,264
諸未収入金	4,870	4,845
貯蔵品	19,087	28,529
前払費用	1,219	1,672
関係会社短期債権	9,516	11,637
繰延税金資産	2,993	3,732
雑流動資産	11,138	12,604
貸倒引当金（貸方）	-	121
資産合計	1,902,504	1,884,830

	前事業年度 (平成22年3月31日)	当事業年度 (平成23年3月31日)
負債の部		
固定負債	1,302,695	1,257,747
社債	3 689,883	3 734,898
長期借入金	550,955	461,256
長期未払債務	1	0
リース債務	218	314
関係会社長期債務	4,887	5,709
退職給付引当金	46,351	45,259
資産除去債務	-	158
雑固定負債	10,396	10,149
流動負債	252,974	277,226
1年以内に期限到来の固定負債	3, 4 136,703	3, 4 159,747
短期借入金	12,750	17,350
コマーシャル・ペーパー	24,998	11,999
買掛金	4,452	5,055
未払金	9,892	2,970
未払費用	10,407	9,760
未払税金	5 3,790	5 18,821
預り金	278	282
関係会社短期債務	47,298	47,634
諸前受金	583	1,034
雑流動負債	1,818	2,569
特別法上の引当金	734	777
湯水準備引当金	734	777
負債合計	1,556,404	1,535,751
純資産の部		
株主資本	343,879	348,159
資本金	152,449	152,449
資本剰余金	81,852	81,852
資本準備金	81,852	81,852
利益剰余金	172,839	177,121
利益準備金	6,029	6,029
その他利益剰余金	166,810	171,092
特定災害防止準備金	53	57
為替変動準備積立金	1,960	1,960
別途積立金	137,861	142,861
繰越利益剰余金	26,935	26,213
自己株式	63,262	63,263
評価・換算差額等	2,220	919
その他有価証券評価差額金	2,634	479
繰延ヘッジ損益	414	1,399
純資産合計	346,099	349,079
負債純資産合計	1,902,504	1,884,830

【損益計算書】

(単位：百万円)

	前事業年度 (自 平成21年 4月 1日 至 平成22年 3月31日)	当事業年度 (自 平成22年 4月 1日 至 平成23年 3月31日)
営業収益	530,436	583,213
電気事業営業収益	518,682	573,878
他社販売電力料	458,688	514,640
託送収益	54,402	54,343
電気事業雑収益	5,591	4,894
附帯事業営業収益	11,753	9,335
コンサルティング事業営業収益	2,136	2,200
石炭販売事業営業収益	7,905	6,094
その他附帯事業営業収益	1,711	1,040
営業費用	489,531	520,569
電気事業営業費用	479,085	513,395
水力発電費	60,904	60,005
汽力発電費	319,569	358,156
新エネルギー等発電費	802	976
他社購入電力料	15	1,388
送電費	27,523	26,943
変電費	6,785	6,453
販売費	1,225	1,223
通信費	6,275	6,480
一般管理費	1 49,349	1 44,466
事業税	6,634	7,300
附帯事業営業費用	10,446	7,174
コンサルティング事業営業費用	1,546	1,607
石炭販売事業営業費用	7,424	4,677
その他附帯事業営業費用	1,475	889
営業利益	40,904	62,644

(単位：百万円)

	前事業年度 (自 平成21年 4月 1日 至 平成22年 3月 31日)	当事業年度 (自 平成22年 4月 1日 至 平成23年 3月 31日)
営業外収益	6,463	6,348
財務収益	3,547	4,649
受取配当金	² 2,346	² 3,403
受取利息	² 1,200	² 1,246
事業外収益	2,916	1,699
固定資産売却益	600	82
雑収益	2,316	1,616
営業外費用	23,576	25,800
財務費用	22,175	21,627
支払利息	21,967	21,353
社債発行費	207	273
事業外費用	1,400	4,173
固定資産売却損	-	625
雑損失	1,400	3,547
当期経常収益合計	536,899	589,561
当期経常費用合計	513,107	546,370
当期経常利益	23,791	43,191
渴求準備金引当又は取崩し	411	42
渴求準備金引当	-	42
渴求準備引当金取崩し(貸方)	411	-
特別利益	-	1,635
有価証券売却益	-	1,635
特別損失	-	13,757
有価証券評価損	-	6,092
関係会社貸倒引当金繰入額	-	4,255
事業整理損	-	³ 3,408
税引前当期純利益	24,203	31,027
法人税、住民税及び事業税	6,660	16,395
法人税等調整額	1,170	153
法人税等合計	7,831	16,242
当期純利益	16,372	14,785

【電気事業営業費用明細表】

前事業年度 (平成21年4月1日から
平成22年3月31日まで)

区分	水力 発電費 (百万円)	火力 発電費 (百万円)	新工ネ ルギー等 発電費 (百万円)	他社購入 電力料 (百万円)	送電費 (百万円)	変電費 (百万円)	販売費 (百万円)	通信費 (百万円)	一般 管理費 (百万円)	その他 (百万円)	合計 (百万円)
役員給与									571		571
給料手当	2,730	4,554	49		787	123	755	587	12,022		21,611
給料手当振替額(貸方)		104			4	1		7	503		621
建設費への振替額(貸方)		96			4	1		7	39		150
その他への振替額(貸方)		7							463		471
退職給与金									8,680		8,680
厚生費	454	812	7		121	23	112	92	2,784		4,408
法定厚生費	375	631	6		107	17	102	80	1,703		3,025
一般厚生費	78	181	0		14	6	10	11	1,080		1,383
雑給	61	135	3		25	4			1,307		1,537
燃料費		173,957									173,957
石炭費		169,122									169,122
燃料油費		2,017									2,017
助燃費		1,359									1,359
運炭費		1,457									1,457
廃棄物処理費		19,277	2								19,280
消耗品費	248	1,757	9		59	26	4	40	553		2,698
修繕費	8,009	32,948	294		1,579	747		191	1,619		45,390
水利使用料	5,337										5,337
補償費	517	664			1,838	5		7	12		3,046
賃借料	297	793	2		2,179	39		198	1,843		5,354
委託費	10,079	7,527	117		3,628	754	116	2,867	8,191		33,282
損害保険料	239	512	1		22	46		2	268		1,093
普及開発関係費									1,527		1,527
養成費									301		301
研究費									3,204		3,204
諸費	479	1,317	8		90	19	236	61	3,854		6,067
諸税	5,190	5,126	25		2,093	541	0	129	713		13,820
固定資産税	5,183	5,062	25		2,079	528		129	398		13,406
雑税	6	63	0		14	13	0	0	314		414
減価償却費	24,054	69,033	274		14,089	3,663		1,949	2,520		115,585
普通償却費	24,054	64,332	274		14,089	3,663		1,949	2,520		110,884
試運転償却費		4,700									4,700
固定資産除却費	2,229	716	6		244	485		156	257		4,096
除却損	1,338	247	2		171	364		69	147		2,340
除却費用	891	468	3		73	121		87	110		1,755
共有設備費等分担額	1,201	811			779	305		0			3,098
共有設備費等分担額(貸方)	225	271			13						510
他社購入電源費				15							15
建設分担関連費振替額(貸方)								2	322		324
附帯事業営業費用分担関連費振替額(貸方)									59		59
事業税										6,634	6,634
合計	60,904	319,569	802	15	27,523	6,785	1,225	6,275	49,349	6,634	479,085

電気事業営業費用明細表

当事業年度 (平成22年4月1日から
平成23年3月31日まで)

区分	水力 発電費 (百万円)	汽力 発電費 (百万円)	新工 ネ ル ギー 等 発電費 (百万円)	他社購入 電力料 (百万円)	送電費 (百万円)	変電費 (百万円)	販売費 (百万円)	通信費 (百万円)	一般 管理費 (百万円)	その他 (百万円)	合計 (百万円)
役員給与									580		580
給料手当	2,688	4,964	56		834	134	866	588	12,350		22,483
給料手当振替額(貸方)	0	86			0	1	7	9	573		678
建設費への振替額(貸方)	0	52				0		9	97		159
その他への振替額(貸方)	0	34			0	1	7		475		518
退職給与金									2,717		2,717
厚生費	441	873	7		124	24	127	94	2,862		4,557
法定厚生費	378	708	6		113	18	119	82	1,788		3,215
一般厚生費	62	165	0		11	6	8	12	1,074		1,342
雑給	62	108	3		32	0		0	1,409		1,615
燃料費		209,967									209,967
石炭費		206,783									206,783
燃料油費		920									920
助燃費		851									851
運炭費		1,412									1,412
廃棄物処理費		22,535	1								22,536
消耗品費	230	1,546	11		57	26	4	60	552		2,490
修繕費	8,112	38,500	264		1,620	639		237	1,258		50,635
水利使用料	5,339										5,339
補償費	473	615			2,047	6		9	0		3,153
賃借料	277	755	2		2,218	37		203	1,588		5,084
委託費	10,177	7,582	127		3,551	791	88	2,851	7,497		32,667
損害保険料	245	533	1		21	47		2	269		1,121
普及開発関係費									1,373		1,373
養成費									288		288
研究費									3,490		3,490
諸費	440	2,108	12		95	22	143	91	6,049		8,963
諸税	4,993	5,465	23		2,055	540	0	140	735		13,954
固定資産税	4,989	5,429	23		2,041	524		139	397		13,546
雑税	3	35	0		14	16	0	0	338		408
減価償却費	23,553	60,864	454		13,340	3,508		2,006	2,353		106,080
普通償却費	23,553	60,864	454		13,340	3,508		2,006	2,353		106,080
試運転償却費											
固定資産除却費	2,154	1,073	9		172	414		205	142		4,173
除却損	1,640	598	4		70	251		81	71		2,718
除却費用	513	475	4		101	163		124	71		1,454
共有設備費等分担額	1,013	921			785	259		0			2,979
共有設備費等分担額(貸方)	197	174			13						386
他社購入電源費				1,388							1,388
その他の電源費				1,388							1,388
建設分担関連費振替額(貸方)								3	403		406
附帯事業営業費用分担関連費振替額(貸方)									77		77
事業税										7,300	7,300
合計	60,005	358,156	976	1,388	26,943	6,453	1,223	6,480	44,466	7,300	513,395

【株主資本等変動計算書】

(単位：百万円)

	前事業年度 (自 平成21年 4月 1日 至 平成22年 3月31日)	当事業年度 (自 平成22年 4月 1日 至 平成23年 3月31日)
株主資本		
資本金		
前期末残高	152,449	152,449
当期変動額		
当期変動額合計	-	-
当期末残高	152,449	152,449
資本剰余金		
資本準備金		
前期末残高	81,852	81,852
当期変動額		
当期変動額合計	-	-
当期末残高	81,852	81,852
資本剰余金合計		
前期末残高	81,852	81,852
当期変動額		
当期変動額合計	-	-
当期末残高	81,852	81,852
利益剰余金		
利益準備金		
前期末残高	6,029	6,029
当期変動額		
当期変動額合計	-	-
当期末残高	6,029	6,029
その他利益剰余金		
特定災害防止準備金		
前期末残高	50	53
当期変動額		
特定災害防止準備金の積立	3	3
当期変動額合計	3	3
当期末残高	53	57
為替変動準備積立金		
前期末残高	1,960	1,960
当期変動額		
当期変動額合計	-	-
当期末残高	1,960	1,960
別途積立金		
前期末残高	137,861	137,861
当期変動額		
別途積立金の積立	-	5,000
当期変動額合計	-	5,000
当期末残高	137,861	142,861

	前事業年度 (自 平成21年 4月 1日 至 平成22年 3月31日)	当事業年度 (自 平成22年 4月 1日 至 平成23年 3月31日)
繰越利益剰余金		
前期末残高	21,070	26,935
当期変動額		
剰余金の配当	10,503	10,503
当期純利益	16,372	14,785
特定災害防止準備金の積立	3	3
別途積立金の積立	-	5,000
当期変動額合計	5,865	721
当期末残高	26,935	26,213
利益剰余金合計		
前期末残高	166,971	172,839
当期変動額		
剰余金の配当	10,503	10,503
当期純利益	16,372	14,785
特定災害防止準備金の積立	-	-
別途積立金の積立	-	-
当期変動額合計	5,868	4,281
当期末残高	172,839	177,121
自己株式		
前期末残高	63,260	63,262
当期変動額		
自己株式の取得	1	0
当期変動額合計	1	0
当期末残高	63,262	63,263
株主資本合計		
前期末残高	338,012	343,879
当期変動額		
剰余金の配当	10,503	10,503
当期純利益	16,372	14,785
自己株式の取得	1	0
当期変動額合計	5,867	4,280
当期末残高	343,879	348,159

	前事業年度 (自 平成21年 4月 1日 至 平成22年 3月31日)	当事業年度 (自 平成22年 4月 1日 至 平成23年 3月31日)
評価・換算差額等		
その他有価証券評価差額金		
前期末残高	1,214	2,634
当期変動額		
株主資本以外の項目の当期変動額（純額）	3,849	3,114
当期変動額合計	3,849	3,114
当期末残高	2,634	479
繰延ヘッジ損益		
前期末残高	203	414
当期変動額		
株主資本以外の項目の当期変動額（純額）	211	1,814
当期変動額合計	211	1,814
当期末残高	414	1,399
評価・換算差額等合計		
前期末残高	1,417	2,220
当期変動額		
株主資本以外の項目の当期変動額（純額）	3,638	1,300
当期変動額合計	3,638	1,300
当期末残高	2,220	919
純資産合計		
前期末残高	336,594	346,099
当期変動額		
剰余金の配当	10,503	10,503
当期純利益	16,372	14,785
自己株式の取得	1	0
株主資本以外の項目の当期変動額（純額）	3,638	1,300
当期変動額合計	9,505	2,980
当期末残高	346,099	349,079

【重要な会計方針】

項目	前事業年度 (自 平成21年 4月 1日 至 平成22年 3月31日)	当事業年度 (自 平成22年 4月 1日 至 平成23年 3月31日)
1 有価証券の評価基準及び評価方法	<p>(1) 子会社株式及び関連会社株式 移動平均法による原価法によって おります。</p> <p>(2) その他有価証券 時価のあるものについて、決算日 の市場価格による時価法（売却原価 は移動平均法）により評価し、その 評価差額は全部純資産直入法によっ ております。 時価のないものについて、移動平 均法による原価法によっておりま す。</p>	<p>(1) 子会社株式及び関連会社株式 移動平均法による原価法によって おります。</p> <p>(2) その他有価証券 時価のあるものについて、決算日 の市場価格による時価法（売却原価 は移動平均法）により評価し、その 評価差額は全部純資産直入法によっ ております。 時価のないものについて、移動平 均法による原価法によっておりま す。</p>
2 運用目的金銭信託等の評 価基準及び評価方法	運用目的の金銭の信託 時価法によっております。	運用目的の金銭の信託 時価法によっております。
3 デリバティブ等の評価基 準及び評価方法	デリバティブ 時価法によっております。なお、ヘッ ジ会計の要件を充たす取引につい ては、ヘッジ会計を採用してござい ます。	デリバティブ 時価法によっております。なお、ヘッ ジ会計の要件を充たす取引につい ては、ヘッジ会計を採用してござい ます。
4 たな卸資産の評価基準及 び評価方法	貯蔵品 評価基準...原価法（収益性の低下によ る簿価切下げの方法）に よっております。 評価方法...特殊品については個別法、 その他の貯蔵品については 月総平均法によってござい ます。	貯蔵品 評価基準...原価法（収益性の低下によ る簿価切下げの方法）に よっております。 評価方法...特殊品については個別法、 その他の貯蔵品については 月総平均法によってござい ます。
5 固定資産の減価償却の方 法	<p>(1) 償却方法 ・有形固定資産 建物及び構築物並びに機械装置は 定率法、その他は定額法によって おります。 ・無形固定資産 定額法によっております。</p> <p>(2) 耐用年数 法人税法に定める耐用年数によっ ております。</p>	<p>(1) 償却方法 ・有形固定資産 建物及び構築物並びに機械装置は 定率法、その他は定額法によって おります。 ・無形固定資産 定額法によっております。</p> <p>(2) 耐用年数 法人税法に定める耐用年数によっ ております。</p>

項目	前事業年度 (自 平成21年 4月 1日 至 平成22年 3月31日)	当事業年度 (自 平成22年 4月 1日 至 平成23年 3月31日)
6 引当金の計上基準	<p>(1) 貸倒引当金 売上債権等の貸倒れに備えるため、一般債権については貸倒実績率により、また、貸倒懸念債権等特定の債権については個別に回収可能性を検討し、回収不能見込額を計上しております。</p> <p>(2) 退職給付引当金 従業員の退職給付に備えるため、当事業年度末における退職給付債務及び年金資産の見込額に基づき計上しております。 数理計算上の差異は、発生年度の翌事業年度から2年間で定率法により、また、過去勤務債務は、発生時から2年間で定額法により費用処理しております。</p> <p>(会計方針の変更) 当社は、従来、数理計算上の差異について、発生年度から費用処理しておりましたが、当事業年度より発生年度の翌事業年度から費用処理する方法に変更しております。 近年、株価の変動により、予算策定時において予想できない多額の数理計算上の差異の償却額が生じております。この結果、退職給付費用の予算額と実績額に大幅な乖離が生じ、予算管理及び業績予想に重大な影響を及ぼしております。</p>	<p>(1) 貸倒引当金 売上債権等の貸倒れに備えるため、一般債権については貸倒実績率により、また、貸倒懸念債権等特定の債権については個別に回収可能性を検討し、回収不能見込額を計上しております。</p> <p>(2) 退職給付引当金 従業員の退職給付に備えるため、当事業年度末における退職給付債務及び年金資産の見込額に基づき計上しております。 数理計算上の差異は、発生年度の翌事業年度から2年間で定率法により、また、過去勤務債務は、発生時から2年間で定額法により費用処理しております。</p>

項目	前事業年度 (自 平成21年 4月 1日 至 平成22年 3月31日)	当事業年度 (自 平成22年 4月 1日 至 平成23年 3月31日)
	<p>また、当社は、平成18年度に税制適格退職年金制度から確定給付企業年金制度へ移行した際に、給付方法の選択肢の拡充等を行った結果、退職給付制度が複雑化しております。さらに、当事業年度における人事・年金制度の改訂を踏まえ、退職給付制度を正確かつ客観的に年金数理計算に反映する観点から、従来、自社計算により実施していた年金数理計算事務に社外の年金数理人を関与させる等の抜本的な見直しを実施します。これにより、従来と比較して退職給付債務の実際額の把握に相応の時間を要することから、証券市場におけるディスクロージャーの適時化の要請に対応すべく、発生年度の翌事業年度から費用処理する方法に変更しております。</p> <p>これにより、従来の方法と比較して、営業費用は3,440百万円増加し、営業利益、当期経常利益及び税引前当期純利益はそれぞれ同額減少しております。</p> <p>当事業年度より、「退職給付に係る会計基準」の一部改正（その3）（企業会計基準第19号 平成20年7月31日）を適用しております。</p> <p>なお、本会計基準の適用に伴う退職給付債務の変動はないため、損益に与える影響はありません。</p> <p>(3) 湯水準備引当金 湯水による損失に備えるため、電気事業法第36条の規定により「湯水準備引当金に関する省令」（昭和40年通商産業省令第56号）に基づき計上しております。</p>	<p>(3) 湯水準備引当金 湯水による損失に備えるため、電気事業法第36条の規定により「湯水準備引当金に関する省令」（昭和40年通商産業省令第56号）に基づき計上しております。</p>

項目	前事業年度 (自 平成21年 4月 1日 至 平成22年 3月31日)	当事業年度 (自 平成22年 4月 1日 至 平成23年 3月31日)
7 ヘッジ会計の方法	<p>(1) ヘッジ会計の方法 繰延ヘッジ処理を採用しております。また、為替変動リスクのヘッジについて振当て処理の要件を充たしている場合には振当て処理を、金利スワップについて特例処理の条件を充たしている場合には特例処理を採用しております。</p> <p>(2) ヘッジ手段とヘッジ対象 a ヘッジ手段 為替予約、通貨スワップ ヘッジ対象 外貨建社債、借入金の元利金支払額、外貨建債権債務の一部 b ヘッジ手段 金利スワップ ヘッジ対象 社債、借入金の元利金支払額 c ヘッジ手段 商品価格に関するスワップ ヘッジ対象 商品に係る取引の一部</p> <p>(3) ヘッジ方針 デリバティブ取引に関する社内規程に基づき、為替変動、金利変動及び商品価格変動によるリスクを回避することを目的として実施するものであり、投機的な取引は行わない方針であります。</p> <p>(4) ヘッジの有効性評価の方法 ヘッジ対象のキャッシュ・フロー変動の累計とヘッジ手段のキャッシュ・フロー変動の累計を四半期毎又は一取引毎に比較してヘッジの有効性を評価しております。ただし、振当て処理によっている為替予約及び通貨スワップ、特例処理によっている金利スワップについては有効性の評価を省略しております。</p>	<p>(1) ヘッジ会計の方法 繰延ヘッジ処理を採用しております。また、為替変動リスクのヘッジについて振当て処理の要件を充たしている場合には振当て処理を、金利スワップについて特例処理の条件を充たしている場合には特例処理を採用しております。</p> <p>(2) ヘッジ手段とヘッジ対象 a ヘッジ手段 為替予約、通貨スワップ ヘッジ対象 外貨建社債、借入金の元利金支払額、外貨建債権債務の一部 b ヘッジ手段 金利スワップ ヘッジ対象 社債、借入金の元利金支払額 c ヘッジ手段 商品価格に関するスワップ ヘッジ対象 商品に係る取引の一部</p> <p>(3) ヘッジ方針 デリバティブ取引に関する社内規程に基づき、為替変動、金利変動及び商品価格変動によるリスクを回避することを目的として実施するものであり、投機的な取引は行わない方針であります。</p> <p>(4) ヘッジの有効性評価の方法 ヘッジ対象のキャッシュ・フロー変動の累計とヘッジ手段のキャッシュ・フロー変動の累計を四半期毎又は一取引毎に比較してヘッジの有効性を評価しております。ただし、振当て処理によっている為替予約及び通貨スワップ、特例処理によっている金利スワップについては有効性の評価を省略しております。</p>
8 その他財務諸表作成のための基本となる重要な事項	<p>(1) 借入金利子の資産取得原価算入 電気事業固定資産の建設のために充当した資金の利子については、電気事業会計規則（昭和40年通商産業省令第57号）に基づき、当該資産の建設価額に算入しております。</p> <p>(2) 消費税等の会計処理 消費税及び地方消費税の会計処理は、税抜方式によっております。</p>	<p>(1) 借入金利子の資産取得原価算入 電気事業固定資産の建設のために充当した資金の利子については、電気事業会計規則（昭和40年通商産業省令第57号）に基づき、当該資産の建設価額に算入しております。</p> <p>(2) 消費税等の会計処理 消費税及び地方消費税の会計処理は、税抜方式によっております。</p>

【会計方針の変更】

前事業年度 (自 平成21年 4月 1日 至 平成22年 3月31日)	当事業年度 (自 平成22年 4月 1日 至 平成23年 3月31日)
	<p>(資産除去債務に関する会計基準等の適用) 当事業年度より、「資産除去債務に関する会計基準」(企業会計基準第18号 平成20年 3月31日)及び「資産除去債務に関する会計基準の適用指針」(企業会計基準適用指針第21号 平成20年 3月31日)を適用しております。</p> <p>これによる損益への影響は軽微であります。</p>

【表示方法の変更】

前事業年度 (自 平成21年 4月 1日 至 平成22年 3月31日)	当事業年度 (自 平成22年 4月 1日 至 平成23年 3月31日)
<p>(貸借対照表関係) 電気事業会計規則の改正(「電気関係報告規則等の一部を改正する省令」(平成22年経済産業省令第20号))に伴い、当事業年度より当社の保有する地熱発電設備を「新エネルギー等発電設備」として表示しております。</p> <p>なお、前事業年度においては、上記設備は「汽力発電設備」に1,321百万円含まれております。</p> <p>(損益計算書関係) 電気事業会計規則の改正(「電気関係報告規則等の一部を改正する省令」(平成22年経済産業省令第20号))に伴い、当事業年度より当社の保有する地熱発電設備関連費用を「新エネルギー等発電費」として表示しております。</p> <p>なお、前事業年度においては、上記費用は「汽力発電費」に831百万円含まれております。</p>	

【注記事項】

(貸借対照表関係)

項目	前事業年度 (平成22年3月31日現在)	当事業年度 (平成23年3月31日現在)
1 固定資産の工事費負担金等の 受入れによる圧縮記帳額(累計)		
電気事業固定資産	95,534百万円	95,550百万円
水力発電設備	28,919百万円	28,614百万円
汽力発電設備	49,478百万円	49,865百万円
新エネルギー等発電設備	786百万円	785百万円
送電設備	9,204百万円	9,203百万円
変電設備	606百万円	606百万円
通信設備	284百万円	352百万円
業務設備	6,255百万円	6,123百万円
事業外固定資産	0百万円	0百万円
計	95,534百万円	95,551百万円
2 有形固定資産の減価償却累計 額	2,503,439百万円	2,593,300百万円
3 担保資産及び担保付債務		
(1) 当社の総財産は社債の一般担 保に供しております。		
社債(1年以内に償還すべき 金額を含みます。)	163,000百万円	75,000百万円
金融商品に関する会計基準に おける経過措置を適用した債 務履行引受契約により債務の 履行を委任した社債	70,000百万円	
(2) 他の会社の借入金等の担保に 供している資産		
長期投資	38百万円	38百万円
関係会社長期投資	2,980百万円	2,815百万円
4 1年以内に期限到来の固定負 債		
社債	88,000百万円	35,000百万円
長期借入金	48,621百万円	124,618百万円
長期未払債務	0百万円	0百万円
リース債務	81百万円	127百万円
計	136,703百万円	159,747百万円
5 未払税金には、次の税額が含 まれております。		
法人税及び住民税	1,162百万円	12,618百万円
事業税	2,564百万円	4,118百万円
消費税等		2,020百万円
その他	62百万円	63百万円
計	3,790百万円	18,821百万円

項目	前事業年度 (平成22年3月31日現在)	当事業年度 (平成23年3月31日現在)
6 偶発債務		
(1) 保証債務		
イ 以下の会社の金融機関からの借入金 に対する保証債務		
(株)グリーンパワー郡山布引	3,585百万円	3,325百万円
土佐発電(株)	3,165百万円	3,021百万円
Zajaczkowo Windfarm Sp. z o.o.	2,970百万円	2,698百万円
糸魚川発電(株)	2,402百万円	1,758百万円
(株)グリーンパワーくずまき	1,902百万円	1,644百万円
(株)ドリームアップ苫前	1,140百万円	996百万円
仁賀保高原風力発電(株)	960百万円	848百万円
(株)グリーンパワー瀬棚	726百万円	670百万円
宮崎ウッドペレット(株)		600百万円
南九州ウィンド・パワー(株)	780百万円	584百万円
(株)グリーンパワー阿蘇	630百万円	566百万円
SAHARA COOLING Ltd.	121百万円	106百万円
苅田エコプラント(株)	71百万円	52百万円
Gulf Holding Co., Ltd. (GJP Holding Co., Ltd.)	5,166百万円	
Orange Grove Energy, L.P.	2,791百万円	
Roi-Et Green Co., Ltd.	162百万円	
* ()は旧社名であり、平成23年3 月21日付で社名変更しておりま す。		
ロ 従業員の持ち家財形融資等による金 融機関からの借入金に対する保証債 務	3,542百万円	3,231百万円
ハ 金融機関の電力販売契約履行保証状 に係る以下の会社の保証に対する保 証債務		
Gulf JP UT Co., Ltd. (Siam Energy Co., Ltd.)	5,562百万円	5,329百万円
Gulf JP NS Co., Ltd. (Power Generation Supply Co., Ltd.)	2,296百万円	2,200百万円
Combined Heat and Power Co., Ltd.	1,314百万円	1,259百万円
Gulf JP NLL Co., Ltd. (RIL Cogeneration Co., Ltd.)	1,314百万円	1,259百万円
Gulf JP CRN Co., Ltd. (Pathum Cogeneration Co., Ltd.)	1,314百万円	1,259百万円
Gulf JP NNK Co., Ltd. (Chachoengsao Cogeneration Co., Ltd.)	1,314百万円	1,259百万円
Gulf JP KP2 Co., Ltd. (Industrial Cogen Co., Ltd.)	1,314百万円	
Gulf JP KP1 Co., Ltd. (Saraburi B Cogeneration Co., Ltd.)	1,314百万円	
Gulf JP TLC Co., Ltd. (Saraburi A Cogeneration Co., Ltd.)	1,314百万円	
* ()は旧社名であり、平成23年2 月15日付で社名変更しておりま す。		

項目	前事業年度 (平成22年3月31日現在)	当事業年度 (平成23年3月31日現在)
ニ 以下の会社のEPC契約のEPC コントラクターに対する保証債務 Combind Heat and Power Co., Ltd. Gulf JP NLL Co., Ltd. (RIL Cogeneration Co., Ltd.) Gulf JP NNK Co., Ltd. (Chachoengsao Cogeneration Co., Ltd.) Gulf JP CRN Co., Ltd. (Pathum Cogeneration Co., Ltd.) *()は旧社名であり、平成23年2 月15日付で社名変更してありま す。		717百万円 574百万円 574百万円 360百万円
ホ 以下の会社の電力会社向け販売電 力料収入(階段状単価適用)に対す る保証債務 (株)グリーンパワーくずまき 仁賀保高原風力発電(株)	451百万円 479百万円	468百万円 422百万円
計	48,110百万円	35,788百万円
(2) 社債の債務履行引受契約に係る偶発 債務	次の社債については、下記金融機 関との間に金融商品に関する会計 基準における経過措置を適用した 債務履行引受契約を締結し、債務の 履行を委任しました。しかし、社債 権者に対する当社の社債償還義務 は社債償還完了時まで存続します。	
	政府保証第32回電源開発債券 (引受先 (株)みずほコーポレート銀行) 40,000百万円 政府保証第33回電源開発債券 (引受先 (株)三菱東京UFJ銀行) 30,000百万円	
計	70,000百万円	

(損益計算書関係)

項目	前事業年度 (自 平成21年 4月 1日 至 平成22年 3月31日)	当事業年度 (自 平成22年 4月 1日 至 平成23年 3月31日)
1 研究開発費の総額	5,877百万円 研究開発費等に係る会計基準 (「研究開発費等に係る会計基準の 設定に関する意見書」(平成10年 3 月13日企業会計審議会))に基づく研 究開発費の総額を記載しておりま す。	6,021百万円 研究開発費等に係る会計基準 (「研究開発費等に係る会計基準の 設定に関する意見書」(平成10年 3 月13日企業会計審議会))に基づく研 究開発費の総額を記載しておりま す。
2 関係会社に係る営業外収益		
受取配当金	1,568百万円	2,255百万円
受取利息	1,182百万円	1,233百万円
3 事業整理損		当社子会社であるGulf JP UT Co., Ltd. は、タイ国サメッタイ地点におい てI P P事業を推進してまいりまし たが、タイ国政府が平成22年 7月20日 の閣議において、立地問題の解決策と して発電所建設予定地を変更するこ と等の指針を決定したことにより、サ メッタイ地点での開発を取り止めた ことから、同事業に係る損失額3,408 百万円を事業整理損に計上しており ます。 なお、損失の内容は、貸付債権の回 収不能見込額の計上によるものです。

(株主資本等変動計算書関係)

前事業年度 (自 平成21年 4月 1日 至 平成22年 3月31日)

自己株式に関する事項

株式の種類	前事業年度末	増加	減少	当事業年度末
普通株式(株)	16,515,474	635		16,516,109

(変動事由の概要)

増加数の内訳は、次のとおりであります。

単元未満株式の買取りによる増加 635株

当事業年度 (自 平成22年 4月 1日 至 平成23年 3月31日)

自己株式に関する事項

株式の種類	前事業年度末	増加	減少	当事業年度末
普通株式(株)	16,516,109	341		16,516,450

(変動事由の概要)

増加数の内訳は、次のとおりであります。

単元未満株式の買取りによる増加 341株

(リース取引関係)

前事業年度 (自 平成21年 4月 1日 至 平成22年 3月31日)				当事業年度 (自 平成22年 4月 1日 至 平成23年 3月31日)			
リース取引に関する会計基準適用開始日前のリース物件の所有権が借主に移転すると認められるもの以外のファイナンス・リース取引 (借主側)				リース取引に関する会計基準適用開始日前のリース物件の所有権が借主に移転すると認められるもの以外のファイナンス・リース取引 (借主側)			
1 リース物件の取得価額相当額、減価償却累計額相当額及び期末残高相当額				1 リース物件の取得価額相当額、減価償却累計額相当額及び期末残高相当額			
	取得価額相当額 (百万円)	減価償却累計額相当額 (百万円)	期末残高相当額 (百万円)		取得価額相当額 (百万円)	減価償却累計額相当額 (百万円)	期末残高相当額 (百万円)
業務設備	1,589	1,106	482	業務設備	947	767	179
その他	1,327	947	380	その他	781	603	177
合計	2,917	2,054	862	合計	1,728	1,371	356
<p>なお、取得価額相当額は、未経過リース料期末残高が有形固定資産の期末残高等に占める割合が低いため、支払利子込み法により算定しております。</p>				<p>なお、取得価額相当額は、未経過リース料期末残高が有形固定資産の期末残高等に占める割合が低いため、支払利子込み法により算定しております。</p>			
2 未経過リース料期末残高相当額				2 未経過リース料期末残高相当額			
1年内			505百万円	1年内			263百万円
1年超			357百万円	1年超			93百万円
合計			862百万円	合計			356百万円
<p>なお、未経過リース料期末残高相当額は、未経過リース料期末残高が有形固定資産の期末残高等に占める割合が低いため、支払利子込み法により算定しております。</p>				<p>なお、未経過リース料期末残高相当額は、未経過リース料期末残高が有形固定資産の期末残高等に占める割合が低いため、支払利子込み法により算定しております。</p>			
3 支払リース料、減価償却費相当額				3 支払リース料、減価償却費相当額			
支払リース料			746百万円	支払リース料			505百万円
減価償却費相当額			746百万円	減価償却費相当額			505百万円
4 減価償却費相当額の算定方法				4 減価償却費相当額の算定方法			
リース期間を耐用年数とし、残存価額を零とする定額法によっております。				リース期間を耐用年数とし、残存価額を零とする定額法によっております。			

(有価証券関係)

前事業年度(平成22年3月31日現在)

子会社株式及び関連会社株式で時価のあるものはありません。

(注)時価を把握することが極めて困難と認められる子会社株式及び関連会社株式

区分	貸借対照表計上額
(1) 子会社株式	102,717百万円
(2) 関連会社株式	4,178百万円
計	106,895百万円

上記については、市場価格がないため、時価を把握することが極めて困難と認められるものであります。

(追加情報)

当事業年度より、「金融商品に関する会計基準」(企業会計基準第10号 平成20年3月10日)及び「金融商品の時価等の開示に関する適用指針」(企業会計基準適用指針第19号 平成20年3月10日)を適用しております。

当事業年度(平成23年3月31日現在)

子会社株式及び関連会社株式で時価のあるものはありません。

(注)時価を把握することが極めて困難と認められる子会社株式及び関連会社株式

区分	貸借対照表計上額
(1) 子会社株式	113,858百万円
(2) 関連会社株式	4,578百万円
計	118,437百万円

上記については、市場価格がないため、時価を把握することが極めて困難と認められるものであります。

(税効果会計関係)

1 繰延税金資産及び繰延税金負債の発生の主な原因別の内訳

項目	前事業年度 (平成22年3月31日現在)	当事業年度 (平成23年3月31日現在)
繰延税金資産		
退職給付引当金損金算入限度超過額	20,248百万円	19,872百万円
減価償却資産償却超過額	6,508百万円	6,156百万円
税法上の繰延資産償却超過額	2,338百万円	2,021百万円
賞与等未払計上額	1,285百万円	1,380百万円
湯水準備引当金損金算入限度超過額	264百万円	279百万円
その他	17,620百万円	23,837百万円
繰延税金資産 小計	48,265百万円	53,547百万円
評価性引当額	5,702百万円	9,968百万円
繰延税金資産 合計	42,563百万円	43,578百万円
繰延税金負債		
その他	490百万円	853百万円
繰延税金負債 合計	490百万円	853百万円
繰延税金資産 純額	42,072百万円	42,725百万円

2 法定実効税率と税効果会計適用後の法人税等の負担率との間に重要な差異があるときの当該差異の原因となった主要な項目別内訳

前事業年度 (平成22年3月31日現在)		当事業年度 (平成23年3月31日現在)	
法定実効税率	36.0%	法定実効税率	36.0%
(調整)		(調整)	
評価性引当額	0.1%	評価性引当額	13.7%
受取配当金等永久に益金に 算入されない項目	2.7%	永久に損金に算入されない項目	5.6%
その他	0.8%	受取配当金等永久に益金に 算入されない項目	2.7%
		その他	0.3%
税効果会計適用後の法人税等の負担率	32.4%	税効果会計適用後の法人税等の負担率	52.3%

(企業結合等関係)

前事業年度 (自 平成21年 4月 1日 至 平成22年 3月31日)	当事業年度 (自 平成22年 4月 1日 至 平成23年 3月31日)
該当事項はありません。	該当事項はありません。

(1株当たり情報)

前事業年度 (自 平成21年 4月 1日 至 平成22年 3月31日)	当事業年度 (自 平成22年 4月 1日 至 平成23年 3月31日)
1株当たり純資産額 2,306円51銭	1株当たり純資産額 2,326円37銭
1株当たり当期純利益金額 109円11銭	1株当たり当期純利益金額 98円53銭
<p>なお、潜在株式調整後1株当たり当期純利益金額は、新株予約権付社債等潜在株式がないため記載していません。</p> <p>算定上の基礎</p> <p>1 1株当たり純資産額</p> <p>純資産の部の合計額 346,099百万円</p> <p>純資産の部の合計額から控除する額</p> <p>普通株式に係る期末の純資産額 346,099百万円</p> <p>1株当たり純資産額の算定に用いられた期末の普通株式の数 150,053千株</p>	<p>なお、潜在株式調整後1株当たり当期純利益金額は、新株予約権付社債等潜在株式がないため記載していません。</p> <p>算定上の基礎</p> <p>1 1株当たり純資産額</p> <p>純資産の部の合計額 349,079百万円</p> <p>純資産の部の合計額から控除する額</p> <p>普通株式に係る期末の純資産額 349,079百万円</p> <p>1株当たり純資産額の算定に用いられた期末の普通株式の数 150,053千株</p>
<p>2 1株当たり当期純利益金額</p> <p>当期純利益 16,372百万円</p> <p>普通株主に帰属しない金額</p> <p>普通株式に係る当期純利益 16,372百万円</p> <p>普通株式の期中平均株式数 150,053千株</p>	<p>2 1株当たり当期純利益金額</p> <p>当期純利益 14,785百万円</p> <p>普通株主に帰属しない金額</p> <p>普通株式に係る当期純利益 14,785百万円</p> <p>普通株式の期中平均株式数 150,053千株</p>

【附属明細表】

固定資産期中増減明細表
(平成22年4月1日から
平成23年3月31日まで)

科目	期首残高(百万円)				期中増減額(百万円)						期末残高(百万円)				期末残高のうち土地の帳簿原価(再掲)(百万円)
	帳簿原価	工事費負担金等	減価償却累計額	差引帳簿価額	帳簿原価増加額	工事費負担金等増加額	減価償却累計額増加額	帳簿原価減少額	工事費負担金等減少額	減価償却累計額減少額	帳簿原価	工事費負担金等	減価償却累計額	差引帳簿価額	
電気事業固定資産	3,894,830	95,534	2,583,376	1,215,919	60,142	513	107,100	24,525	497	15,437	3,930,447	95,550	2,675,039	1,159,857	117,497
水力発電設備	1,286,623	28,919	844,481	413,221	12,467		23,553	12,413	305	9,716	1,286,678	28,614	858,318	399,744	11,935
汽力発電設備	1,803,882	49,478	1,264,847	489,556	34,097	437	60,868	2,476	50	2,148	1,835,503	49,865	1,323,567	462,070	50,416
新エネルギー等発電設備	10,676	786	7,806	2,084	142		454	87	1	80	10,731	785	8,180	1,765	142
送電設備	534,446	9,204	313,929	211,312	2,511		13,357	380	0	286	536,577	9,203	327,000	200,373	17,442
変電設備	128,020	606	91,053	36,360	3,124		3,508	1,326		1,071	129,818	606	93,491	35,721	2,720
通信設備	40,511	284	30,105	10,121	3,325	75	3,005	1,721	8	1,621	42,115	352	31,489	10,274	84
業務設備	90,668	6,255	31,152	53,261	4,472		2,353	6,118	132	513	89,022	6,123	32,991	49,907	34,754
附帯事業固定資産	3,959		1,889	2,070	680		400	(37) 77		25	4,561		2,263	2,297	
事業外固定資産	479	0	230	248	272		185	163		163	587	0	252	335	260
固定資産仮勘定	287,204			287,204	69,000			60,523			295,682			295,682	
建設仮勘定	286,540			286,540	66,490			57,582			295,449			295,449	
除却仮勘定	664			664	2,510			2,940			233			233	
科目	期首残高(百万円)				期中増減額(百万円)						期末残高(百万円)				摘要
					増加額			減少額							
核燃料				38,688			8,005								46,693
加工中等核燃料				38,688			8,005								46,693
長期前払費用				1,824			1,409			753					2,480

(注) 1 「工事費負担金等増加額」には、法人税法、租税特別措置法の圧縮額が含まれております。
2 「期中増減額」の「帳簿原価減少額」欄の()内は内書きで、減損損失の計上額であります。

固定資産期中増減明細表(無形固定資産再掲)

(平成22年4月1日から
 平成23年3月31日まで)

無形固定資産の種類	取得価額(百万円)			減価償却 累計額 (百万円)	期末残高 (百万円)	摘要
	期首残高	期中増加額	期中減少額			
水利権	55,447	0		54,309	1,137	
ダム使用权	21,944			11,488	10,456	
水道施設使用权	10,044	2	6	9,730	309	
電気ガス供給施設使用权	2,014	44	44	1,626	388	
専用電話負担金	81			47	33	
温泉使用权	8			8		
地役権					(19,220)	(注)
	25,771	567	0	6,881	19,456	
借地権	73				73	
電話加入権	92	0	0		92	
埋立権	871	5			877	
地上権	407	1			408	
港湾施設使用权	11			11		
ソフトウェア	3			3		
商標権	32			28	4	
特許権	155			116	39	
排出クレジット	3,069	2,614	5,307		376	
合計	120,030	3,236	5,359	84,253	33,653	

(注) 「期末残高」欄の()内は内書きで、償却対象地役権の残高であります。

減価償却費等明細表
(平成22年4月1日から
平成23年3月31日まで)

区分	期末取得価額 (百万円)	当期償却額 (百万円)	償却累計額 (百万円)	期末帳簿価額 (百万円)	償却累計率 (%)
電気事業固定資産					
有形固定資産					
建物	245,142	7,477	169,388	75,753	69.1
水力発電設備	45,863	1,310	29,386	16,477	64.1
火力発電設備	157,131	4,728	115,126	42,004	73.3
新エネルギー等発電設備	714	12	529	184	74.1
送電設備	3,070	83	1,974	1,095	64.3
変電設備	9,868	273	6,195	3,673	62.8
通信設備	3,408	92	2,135	1,272	62.7
業務設備	25,086	976	14,040	11,045	56.0
構築物	1,440,502	31,814	868,760	571,741	60.3
水力発電設備	690,239	11,207	421,168	269,071	61.0
火力発電設備	278,864	8,699	136,805	142,059	49.1
新エネルギー等発電設備	4,233	273	3,402	831	80.4
送電設備	456,149	11,276	299,775	156,374	65.7
通信設備	11,014	357	7,609	3,405	69.1
機械装置	1,904,878	63,828	1,544,474	360,403	81.1
水力発電設備	431,077	10,250	340,603	90,474	79.0
火力発電設備	1,284,728	47,091	1,058,543	226,185	82.4
新エネルギー等発電設備	4,820	166	4,218	602	87.5
送電設備	23,992	645	18,121	5,870	75.5
変電設備	116,229	3,208	86,989	29,239	74.8
通信設備	26,053	1,523	20,718	5,334	79.5
業務設備	17,976	940	15,279	2,697	85.0
備品	8,731	327	7,430	1,300	85.1
水力発電設備	1,355	55	1,095	260	80.8
火力発電設備	2,542	102	2,202	339	86.6
新エネルギー等発電設備	28	0	28	0	98.7
送電設備	197	8	167	29	85.0
変電設備	206	8	177	28	86.0
通信設備	935	22	847	87	90.6
業務設備	3,466	129	2,911	554	84.0
リース資産	2,230	428	730	1,499	32.8
水力発電設備	276	43	65	211	23.6
火力発電設備	340	74	155	184	45.7
新エネルギー等発電設備	4	0	0	3	17.2
送電設備	46	8	16	29	35.8
変電設備	80	16	32	48	40.1
通信設備	13	1	1	11	13.4
業務設備	1,468	283	458	1,010	31.2
資産除去債務相当資産					
計	3,601,485	103,875	2,590,785	1,010,699	71.9
無形固定資産					
水利権	55,447	261	54,309	1,137	97.9
ダム使用权	21,944	416	11,488	10,456	52.3
水道施設利用権	10,040	68	9,730	309	96.9
電気ガス供給施設利用権	2,014	115	1,626	388	80.7
専用電話負担金	81	2	47	33	58.8
温泉利用権	8		8		100.0
地役権	26,102	1,317	6,881	19,220	26.4
港湾施設利用権	11		11		100.0
ソフトウェア	3		3		100.0
商標権	32	3	28	4	87.4
特許権	155	19	116	39	74.9
計	115,843	2,205	84,253	31,590	72.7
合計	3,717,329	106,080	2,675,039	1,042,289	72.0
附帯事業固定資産	4,561	363	2,263	2,297	49.6
事業外固定資産	327	4	252	74	77.2

長期投資及び短期投資明細表
(平成23年3月31日現在)

長期投資				
株式				
銘柄	株式数(株)	取得価額 (百万円)	貸借対照表計上額 (百万円)	摘要
[その他有価証券]				
Mizuho Capital Investment (JPY) 5 Limited SeriesB	100	10,000	10,000	
日本原子力発電(株)	644,800	6,448	6,448	
(株)T & Dホールディングス	2,876,525	6,899	5,896	
(株)みずほフィナンシャルグループ 第十一回第十一種優先株式	10,000,000	10,000	4,857	
三菱商事(株)	982,000	2,999	2,267	
(株)大和証券グループ本社	4,296,000	4,999	1,641	
三菱重工業(株)	4,082,000	2,699	1,559	
東日本旅客鉄道(株)	336,100	2,999	1,554	
新日本製鐵(株)	5,778,000	4,999	1,536	
(株)神戸製鋼所	5,795,000	1,999	1,251	
上記の他42銘柄	69,920,875	24,479	13,065	
計	104,711,400	78,524	50,078	
社債・公社債・国債及び地方債				
銘柄	額面総額 (百万円)	取得価額 (百万円)	貸借対照表計上額 (百万円)	摘要
該当なし				
計				
諸有価証券				
種類及び銘柄	取得価額又は出資総額 (百万円)	貸借対照表計上額 (百万円)	摘要	
[その他有価証券]				
(出資証券)				
独立行政法人日本原子力研究開発機構	1,356	1,356		
その他(6銘柄)	221	207		
(外国出資証券)				
格盟国際能源有限公司	8,913	8,708		
Advent Energy L.P.	220	175		
その他(2銘柄)	327	43		
計	11,039	10,491		
その他の長期投資				
種類	金額 (百万円)	摘要		
長期貸付金	343			
敷金、保証金	260			
その他	1,398			
計	2,002			
合計	62,572			

短期投資				
株式				
銘柄	株式数(株)	取得価額 (百万円)	貸借対照表計上額 (百万円)	摘要
該当なし				
計				
社債・公社債・国債及び地方債				
銘柄	額面総額 (百万円)	取得価額 (百万円)	貸借対照表計上額 (百万円)	摘要
該当なし				
計				
諸有価証券				
種類及び銘柄	取得価額又は出資総額 (百万円)		貸借対照表計上額 (百万円)	摘要
該当なし				
計				
その他の短期投資				
種類			金額 (百万円)	摘要
該当なし				
計				
合計				

引当金明細表
(平成22年4月1日から
平成23年3月31日まで)

区分	期首残高 (百万円)	期中増加額 (百万円)	期中減少額 (百万円)		期末残高 (百万円)	摘要
			目的使用	その他		
貸倒引当金 (長期)	840	4,912		144	5,607	期中減少額・その他は見積り金額を見直したことによる減少額であります。
(短期)	840	4,790		144	5,485	
		121			121	
退職給付引当金	46,351	2,106	3,198		45,259	
濁水準備引当金	734	42			777	

(2) 【主な資産及び負債の内容】

資産の部（平成23年3月31日現在）

科目	金額(百万円)	内容説明		
建設仮勘定	295,449	電気事業固定資産建設工事口	285,443	
		電気事業固定資産建設準備口	1,048	
		電気事業固定資産建設設備口	8,956	
関係会社長期投資	164,876	株式	118,437 主な投資先	
			J-Power Investment Netherlands B.V.	49,044
			J-POWER North America Holdings Co., Ltd.	37,461
			J-POWER AUSTRALIA PTY. LTD.	10,625
			JM Energy Co., Ltd.	3,679
			土佐発電(株)	2,475
		出資金	4,742	
		長期貸付金	41,527 主な貸付先	
			(株)グリーンパワー常葉	6,800
			(株)ベイサイドエナジー	4,816
	市原パワー(株)	4,133		
	(株)グリーンパワー あわら	3,300		
	(株)グリーンパワー郡山 布引	3,246		
	雑口	169		
現金及び預金	4,362	預金	4,358 主な内訳	
			普通預金	4,258
			通知預金	100
		特定資金	3	
	現金	0		

科目	金額(百万円)	内容説明
売掛金	49,264	他社販売電力料 41,814 主な相手先 中国電力(株) 10,244 東京電力(株) 7,961 関西電力(株) 7,824 九州電力(株) 4,511 中部電力(株) 3,177 四国電力(株) 2,675 東北電力(株) 1,792 沖縄電力(株) 1,144 北陸電力(株) 746 北海道電力(株) 542
		託送収益 4,755 主な相手先 東京電力(株) 1,547 関西電力(株) 921 四国電力(株) 796 北海道電力(株) 493 中部電力(株) 411 中国電力(株) 258 九州電力(株) 222 東北電力(株) 101 北陸電力(株) 3
		電気事業雑収益 502
		附帯事業営業収益 2,192 (注) 他社販売電力料及び託送収益については、発生の翌月に回収されております。
		貯蔵品 28,529 石炭 19,597 燃料油 1,904 一般貯蔵品 7,004 バイオマス燃料 22

負債の部（平成23年3月31日現在）

科目	金額(百万円)	内容説明
社債	734,898	内債 734,898 (1年以内に償還すべき金額を除いております。)
長期借入金	461,256	主な借入先 (株)三井住友銀行 78,000 (株)みずほコーポレート銀行 75,360 農林中央金庫 51,900 (株)三菱東京UFJ銀行 44,940 日本生命保険相互会社 34,461 (1年以内に返済すべき金額を除いております。)
1年以内に期限到来の固定負債	159,747	社債 35,000 長期借入金 124,618 長期未払債務 0 リース債務 127
買掛金	5,055	燃料代 4,833 主な相手先 東京電力(株) 1,016 東北電力(株) 888 釧路コールマイン(株) 762 物品代 211 その他 10

(3) 【その他】

決算日後の状況

該当事項はありません。

重要な訴訟事件等

大間原子力発電所設置許可処分取消等請求訴訟

平成22年7月28日、原告より、当社を被告とする大間原子力発電所の建設及び運転の差止請求等が函館地方裁判所に提訴されております。

第6 【提出会社の株式事務の概要】

事業年度	4月1日から3月31日まで
定時株主総会	6月中
基準日	3月31日
剰余金の配当の基準日	9月30日 3月31日
1単元の株式数	100株
単元未満株式の買取り	
取扱場所	(特別口座) 東京都中央区八重洲二丁目3番1号 住友信託銀行株式会社 証券代行部
株主名簿管理人	(特別口座) 大阪府大阪市中央区北浜四丁目5番33号 住友信託銀行株式会社
取次所	
買取手数料	株式の売買の委託に係る手数料相当額として別途定める金額
公告掲載方法 (注)	電子公告により行う。ただし、事故その他やむを得ない事由によって電子公告による公告をすることができない場合は、日本経済新聞に掲載して行う。 なお、電子公告は当社ホームページに掲載し、そのURLは次のとおり。 http://www.jpower.co.jp
株主に対する特典	なし

(注) 当社は、金融商品取引法第24条第1項の規定により有価証券報告書を提出しておりますので、会社法第440条第4項の規定により、決算公告を行っておりません。

第7 【提出会社の参考情報】

1 【提出会社の親会社等の情報】

当社には、親会社等はありません。

2 【その他の参考情報】

当事業年度の開始日から本報告書提出日までの間に、次の書類を提出しております。

- | | | | |
|-------------------------------------------------|----------------|-------------------------------|-------------------------------------------------------------------------------|
| (1) 有価証券報告書
及びその添付書類 | 事業年度
(第58期) | 自 平成21年4月1日
至 平成22年3月31日 | 平成22年6月23日
関東財務局長に提出 |
| (2) 有価証券報告書の確認書 | 事業年度
(第58期) | 自 平成21年4月1日
至 平成22年3月31日 | 平成22年6月23日
関東財務局長に提出 |
| (3) 内部統制報告書 | 事業年度
(第58期) | 自 平成21年4月1日
至 平成22年3月31日 | 平成22年6月23日
関東財務局長に提出 |
| (4) 発行登録追補書類及びその添付書類 | | | 平成22年5月13日
平成22年9月2日
平成22年12月2日
平成23年2月17日
関東財務局長に提出 |
| (5) 四半期報告書 | 第59期
第1四半期 | 自 平成22年4月1日
至 平成22年6月30日 | 平成22年8月9日
関東財務局長に提出 |
| | 第59期
第2四半期 | 自 平成22年7月1日
至 平成22年9月30日 | 平成22年11月9日
関東財務局長に提出 |
| | 第59期
第3四半期 | 自 平成22年10月1日
至 平成22年12月31日 | 平成23年2月9日
関東財務局長に提出 |
| (6) 四半期報告書の確認書 | 第59期
第1四半期 | 自 平成22年4月1日
至 平成22年6月30日 | 平成22年8月9日
関東財務局長に提出 |
| | 第59期
第2四半期 | 自 平成22年7月1日
至 平成22年9月30日 | 平成22年11月9日
関東財務局長に提出 |
| | 第59期
第3四半期 | 自 平成22年10月1日
至 平成22年12月31日 | 平成23年2月9日
関東財務局長に提出 |
| (7) 訂正発行登録書
平成21年6月26日提出の発行登録書に係る訂正発行登録書 | | | 平成22年6月23日
平成22年6月29日
平成22年8月9日
平成22年11月9日
平成23年2月9日
関東財務局長に提出 |
| (8) 発行登録取下届出書
平成21年6月26日提出の発行登録書に係る発行登録取下届出書 | | | 平成23年6月28日
関東財務局長に提出 |

第二部 【提出会社の保証会社等の情報】

該当事項はありません。

独立監査人の監査報告書及び内部統制監査報告書

平成22年 6月23日

電源開発株式会社
取締役会 御中

新日本有限責任監査法人

指定有限責任社員
業務執行社員 公認会計士 千葉 彰

指定有限責任社員
業務執行社員 公認会計士 出口 賢二

< 財務諸表監査 >

当監査法人は、金融商品取引法第193条の2第1項の規定に基づく監査証明を行うため、「経理の状況」に掲げられている電源開発株式会社の平成21年4月1日から平成22年3月31日までの連結会計年度の連結財務諸表、すなわち、連結貸借対照表、連結損益計算書、連結株主資本等変動計算書、連結キャッシュ・フロー計算書及び連結附属明細表について監査を行った。この連結財務諸表の作成責任は経営者にあり、当監査法人の責任は独立の立場から連結財務諸表に対する意見を表明することにある。

当監査法人は、我が国において一般に公正妥当と認められる監査の基準に準拠して監査を行った。監査の基準は、当監査法人に連結財務諸表に重要な虚偽の表示がないかどうかの合理的な保証を得ることを求めている。監査は、試査を基礎として行われ、経営者が採用した会計方針及びその適用方法並びに経営者によって行われた見積りの評価も含め全体としての連結財務諸表の表示を検討することを含んでいる。当監査法人は、監査の結果として意見表明のための合理的な基礎を得たと判断している。

当監査法人は、上記の連結財務諸表が、我が国において一般に公正妥当と認められる企業会計の基準に準拠して、電源開発株式会社及び連結子会社の平成22年3月31日現在の財政状態並びに同日をもって終了する連結会計年度の経営成績及びキャッシュ・フローの状況をすべての重要な点において適正に表示しているものと認める。

追記情報

会計方針の変更に記載されているとおり、会社は、退職給付会計に係る数理計算上の差異について、従来、発生年度から費用処理していたが、当連結会計年度より発生年度の翌連結会計年度から費用処理する方法に変更している。

< 内部統制監査 >

当監査法人は、金融商品取引法第193条の2第2項の規定に基づく監査証明を行うため、電源開発株式会社の平成22年3月31日現在の内部統制報告書について監査を行った。財務報告に係る内部統制を整備及び運用並びに内部統制報告書を作成する責任は、経営者にあり、当監査法人の責任は、独立の立場から内部統制報告書に対する意見を表明することにある。また、財務報告に係る内部統制により財務報告の虚偽の記載を完全には防止又は発見することができない可能性がある。

当監査法人は、我が国において一般に公正妥当と認められる財務報告に係る内部統制の監査の基準に準拠して内部統制監査を行った。財務報告に係る内部統制の監査の基準は、当監査法人に内部統制報告書に重要な虚偽の表示がないかどうかの合理的な保証を得ることを求めている。内部統制監査は、試査を基礎として行われ、財務報告に係る内部統制の評価範囲、評価手続及び評価結果についての、経営者が行った記載を含め全体としての内部統制報告書の表示を検討することを含んでいる。当監査法人は、内部統制監査の結果として意見表明のための合理的な基礎を得たと判断している。

当監査法人は、電源開発株式会社が平成22年3月31日現在の財務報告に係る内部統制は有効であると表示した上記の内部統制報告書が、我が国において一般に公正妥当と認められる財務報告に係る内部統制の評価の基準に準拠して、財務報告に係る内部統制の評価について、すべての重要な点において適正に表示しているものと認める。

会社と当監査法人又は業務執行社員との間には、公認会計士法の規定により記載すべき利害関係はない。

以上

-
- 1 上記は、監査報告書の原本に記載された事項を電子化したものであり、その原本は有価証券報告書提出会社が別途保管しております。
 - 2 連結財務諸表の範囲にはXBRLデータ自体は含まれていません。

独立監査人の監査報告書及び内部統制監査報告書

平成23年 6月29日

電源開発株式会社
取締役会 御中

新日本有限責任監査法人

指定有限責任社員
業務執行社員 公認会計士 千葉 彰

指定有限責任社員
業務執行社員 公認会計士 出口 賢二

< 財務諸表監査 >

当監査法人は、金融商品取引法第193条の2第1項の規定に基づく監査証明を行うため、「経理の状況」に掲げられている電源開発株式会社の平成22年4月1日から平成23年3月31日までの連結会計年度の連結財務諸表、すなわち、連結貸借対照表、連結損益計算書、連結包括利益計算書、連結株主資本等変動計算書、連結キャッシュ・フロー計算書及び連結附属明細表について監査を行った。この連結財務諸表の作成責任は経営者にあり、当監査法人の責任は独立の立場から連結財務諸表に対する意見を表明することにある。

当監査法人は、我が国において一般に公正妥当と認められる監査の基準に準拠して監査を行った。監査の基準は、当監査法人に連結財務諸表に重要な虚偽の表示がないかどうかの合理的な保証を得ることを求めている。監査は、試査を基礎として行われ、経営者が採用した会計方針及びその適用方法並びに経営者によって行われた見積りの評価も含め全体としての連結財務諸表の表示を検討することを含んでいる。当監査法人は、監査の結果として意見表明のための合理的な基礎を得たと判断している。

当監査法人は、上記の連結財務諸表が、我が国において一般に公正妥当と認められる企業会計の基準に準拠して、電源開発株式会社及び連結子会社の平成23年3月31日現在の財政状態並びに同日をもって終了する連結会計年度の経営成績及びキャッシュ・フローの状況をすべての重要な点において適正に表示しているものと認める。

< 内部統制監査 >

当監査法人は、金融商品取引法第193条の2第2項の規定に基づく監査証明を行うため、電源開発株式会社の平成23年3月31日現在の内部統制報告書について監査を行った。財務報告に係る内部統制を整備及び運用並びに内部統制報告書を作成する責任は、経営者にあり、当監査法人の責任は、独立の立場から内部統制報告書に対する意見を表明することにある。また、財務報告に係る内部統制により財務報告の虚偽の記載を完全には防止又は発見することができない可能性がある。

当監査法人は、我が国において一般に公正妥当と認められる財務報告に係る内部統制の監査の基準に準拠して内部統制監査を行った。財務報告に係る内部統制の監査の基準は、当監査法人に内部統制報告書に重要な虚偽の表示がないかどうかの合理的な保証を得ることを求めている。内部統制監査は、試査を基礎として行われ、財務報告に係る内部統制の評価範囲、評価手続及び評価結果についての、経営者が行った記載を含め全体としての内部統制報告書の表示を検討することを含んでいる。当監査法人は、内部統制監査の結果として意見表明のための合理的な基礎を得たと判断している。

当監査法人は、電源開発株式会社が平成23年3月31日現在の財務報告に係る内部統制は有効であると表示した上記の内部統制報告書が、我が国において一般に公正妥当と認められる財務報告に係る内部統制の評価の基準に準拠して、財務報告に係る内部統制の評価について、すべての重要な点において適正に表示しているものと認める。

会社と当監査法人又は業務執行社員との間には、公認会計士法の規定により記載すべき利害関係はない。

以上

-
- 1 上記は、監査報告書の原本に記載された事項を電子化したものであり、その原本は有価証券報告書提出会社が別途保管しております。
 - 2 連結財務諸表の範囲にはXBRLデータ自体は含まれていません。

独立監査人の監査報告書

平成22年 6月23日

電源開発株式会社
取締役会 御中

新日本有限責任監査法人

指定有限責任社員
業務執行社員 公認会計士 千葉 彰

指定有限責任社員
業務執行社員 公認会計士 出口 賢二

当監査法人は、金融商品取引法第193条の2第1項の規定に基づく監査証明を行うため、「経理の状況」に掲げられている電源開発株式会社の平成21年4月1日から平成22年3月31日までの第58期事業年度の財務諸表、すなわち、貸借対照表、損益計算書、株主資本等変動計算書及び附属明細表について監査を行った。この財務諸表の作成責任は経営者にあり、当監査法人の責任は独立の立場から財務諸表に対する意見を表明することにある。

当監査法人は、我が国において一般に公正妥当と認められる監査の基準に準拠して監査を行った。監査の基準は、当監査法人に財務諸表に重要な虚偽の表示がないかどうかの合理的な保証を得ることを求めている。監査は、試査を基礎として行われ、経営者が採用した会計方針及びその適用方法並びに経営者によって行われた見積りの評価も含め全体としての財務諸表の表示を検討することを含んでいる。当監査法人は、監査の結果として意見表明のための合理的な基礎を得たと判断している。

当監査法人は、上記の財務諸表が、我が国において一般に公正妥当と認められる企業会計の基準に準拠して、電源開発株式会社の平成22年3月31日現在の財政状態及び同日をもって終了する事業年度の経営成績をすべての重要な点において適正に表示しているものと認める。

追記情報

会計方針の変更に記載されているとおり、会社は、退職給付会計に係る数理計算上の差異について、従来、発生年度から費用処理していたが、当事業年度より発生年度の翌事業年度から費用処理する方法に変更している。

会社と当監査法人又は業務執行社員との間には、公認会計士法の規定により記載すべき利害関係はない。

以上

-
- 1 上記は、監査報告書の原本に記載された事項を電子化したものであり、その原本は有価証券報告書提出会社が別途保管しております。
 - 2 財務諸表の範囲にはXBRLデータ自体は含まれていません。

独立監査人の監査報告書

平成23年 6月29日

電源開発株式会社
取締役会 御中

新日本有限責任監査法人

指定有限責任社員
業務執行社員 公認会計士 千葉 彰

指定有限責任社員
業務執行社員 公認会計士 出口 賢二

当監査法人は、金融商品取引法第193条の2第1項の規定に基づく監査証明を行うため、「経理の状況」に掲げられている電源開発株式会社の平成22年4月1日から平成23年3月31日までの第59期事業年度の財務諸表、すなわち、貸借対照表、損益計算書、株主資本等変動計算書及び附属明細表について監査を行った。この財務諸表の作成責任は経営者にあり、当監査法人の責任は独立の立場から財務諸表に対する意見を表明することにある。

当監査法人は、我が国において一般に公正妥当と認められる監査の基準に準拠して監査を行った。監査の基準は、当監査法人に財務諸表に重要な虚偽の表示がないかどうかの合理的な保証を得ることを求めている。監査は、試査を基礎として行われ、経営者が採用した会計方針及びその適用方法並びに経営者によって行われた見積りの評価も含め全体としての財務諸表の表示を検討することを含んでいる。当監査法人は、監査の結果として意見表明のための合理的な基礎を得たと判断している。

当監査法人は、上記の財務諸表が、我が国において一般に公正妥当と認められる企業会計の基準に準拠して、電源開発株式会社の平成23年3月31日現在の財政状態及び同日をもって終了する事業年度の経営成績をすべての重要な点において適正に表示しているものと認める。

会社と当監査法人又は業務執行社員との間には、公認会計士法の規定により記載すべき利害関係はない。

以上

-
- 1 上記は、監査報告書の原本に記載された事項を電子化したものであり、その原本は有価証券報告書提出会社が別途保管しております。
 - 2 財務諸表の範囲にはXBRLデータ自体は含まれていません。