

## 【表紙】

【提出書類】 有価証券報告書

【根拠条文】 金融商品取引法第24条第1項

【提出先】 関東財務局長

【提出日】 平成23年6月24日

【事業年度】 第200期(自平成22年4月1日至平成23年3月31日)

【会社名】 スルガ銀行株式会社

【英訳名】 Suruga Bank Ltd.

【代表者の役職氏名】 取締役社長 岡野光喜

【本店の所在の場所】 静岡県沼津市通横町23番地

【電話番号】 (沼津)055-962-0080(大代表)

【事務連絡者氏名】 専務取締役 望月和也

【最寄りの連絡場所】 東京都中央区日本橋室町1丁目7番1号  
スルガ銀行株式会社 経営管理部

【電話番号】 (東京)03-3279-5527

【事務連絡者氏名】 執行役員 経営管理部長 秋田達也

【縦覧に供する場所】 スルガ銀行株式会社 東京支店  
(東京都中央区日本橋室町1丁目7番1号)  
スルガ銀行株式会社 横浜支店  
(神奈川県横浜市中区尾上町5丁目67番地の1)  
株式会社東京証券取引所  
(東京都中央区日本橋兜町2番1号)

## 第一部 【企業情報】

## 第1 【企業の概況】

## 1 【主要な経営指標等の推移】

(1) 当連結会計年度の前4連結会計年度および当連結会計年度に係る次に掲げる主要な経営指標等の推移

		平成18年度 (自平成18年 4月1日 至平成19年 3月31日)	平成19年度 (自平成19年 4月1日 至平成20年 3月31日)	平成20年度 (自平成20年 4月1日 至平成21年 3月31日)	平成21年度 (自平成21年 4月1日 至平成22年 3月31日)	平成22年度 (自平成22年 4月1日 至平成23年 3月31日)
連結経常収益	百万円	105,656	116,672	111,856	105,853	102,961
うち連結信託報酬	百万円	0	0	0	0	0
連結経常利益	百万円	31,257	32,013	17,763	22,031	2,089
連結当期純利益	百万円	20,345	17,131	10,450	14,244	2,579
連結包括利益	百万円					517
連結純資産額	百万円	177,215	184,439	187,867	193,090	187,217
連結総資産額	百万円	3,059,114	3,108,262	3,143,573	3,282,710	3,392,455
1株当たり純資産額	円	677.49	695.41	720.56	776.58	765.02
1株当たり当期純利益金額	円	78.01	65.18	39.70	55.99	10.57
潜在株式調整後1株当たり当期純利益金額	円	77.85	65.08	39.67	55.98	10.57
自己資本比率	%	5.7	5.8	5.9	5.8	5.4
連結自己資本比率 (国内基準)	%	10.48	10.93	11.14	10.97	10.59
連結自己資本利益率	%	12.15	9.52	5.65	7.53	1.36
連結株価収益率	倍	19.68	19.28	20.40	14.93	69.82
営業活動による キャッシュ・フロー	百万円	41,716	5,266	66,668	15,592	27,334
投資活動による キャッシュ・フロー	百万円	6,108	27,770	48,334	58	6,936
財務活動による キャッシュ・フロー	百万円	2,519	584	6,875	13,349	6,512
現金及び現金同等物 の期末残高	百万円	97,291	74,185	48,973	51,151	78,902
従業員数 (外、平均臨時従業員数)	人	1,883 (959)	2,009 (942)	1,978 (898)	2,070 (969)	2,116 (979)
信託財産額	百万円	5	5	5	5	5

(注) 1 当社および国内連結子会社の消費税および地方消費税の会計処理は、税抜方式によっております。

2 「1株当たり純資産額」、「1株当たり当期純利益金額」および「潜在株式調整後1株当たり当期純利益金額」(以下、「1株当たり情報」という。)の算定にあたっては、「1株当たり当期純利益に関する会計基準」(企業会計基準第2号)および「1株当たり当期純利益に関する会計基準の適用指針」(企業会計基準適用指針第4号)を適用しております。

また、これら1株当たり情報の算定上の基礎は、「第5 経理の状況」中、1「(1) 連結財務諸表」の「1株当たり情報」に記載しております。

3 自己資本比率は、(期末純資産の部合計 - 期末新株予約権 - 期末少数株主持分)を期末資産の部の合計で除して算出しております。

4 連結自己資本比率は、銀行法第14条の2の規定に基づく平成18年金融庁告示第19号に定められた算式に基づき算出しております。当社は、国内基準を採用しております。

5 信託財産額は、「金融機関の信託業務の兼営等に関する法律」に基づく信託業務に係るものを記載しております。なお、該当する信託業務を営む会社は提出会社1社です。

6 従業員数は、就業人員数を表示しております。

## (2) 当社の当事業年度の前4事業年度および当事業年度に係る主要な経営指標等の推移

回次		第196期	第197期	第198期	第199期	第200期
決算年月		平成19年3月	平成20年3月	平成21年3月	平成22年3月	平成23年3月
経常収益	百万円	97,320	107,725	103,423	97,473	94,627
うち信託報酬	百万円	0	0	0	0	0
経常利益	百万円	30,427	32,631	17,640	21,290	1,099
当期純利益	百万円	20,079	17,882	10,624	14,033	2,106
資本金	百万円	30,043	30,043	30,043	30,043	30,043
発行済株式総数	千株	264,939	264,939	264,939	258,139	258,139
純資産額	百万円	177,285	181,901	185,743	190,595	184,147
総資産額	百万円	3,045,231	3,096,116	3,133,954	3,273,449	3,385,753
預金残高	百万円	2,832,697	2,887,332	2,912,318	3,058,422	3,179,379
貸出金残高	百万円	2,246,830	2,327,529	2,386,028	2,445,211	2,527,257
有価証券残高	百万円	464,793	466,111	403,061	407,456	383,838
1株当たり純資産額	円	673.40	690.17	716.01	770.63	757.16
1株当たり配当額 (うち1株当たり 中間配当額)	円 (円)	11.00 (5.00)	13.00 (6.00)	13.00 (6.50)	13.00 (6.50)	13.00 (6.50)
1株当たり当期純利益金額	円	76.31	67.94	40.36	55.16	8.63
潜在株式調整後1株当たり 当期純利益金額	円	76.16	67.83	40.33	55.15	8.63
自己資本比率	%	5.8	5.8	5.9	5.8	5.4
単体自己資本比率 (国内基準)	%	10.66	10.96	11.18	11.00	10.57
自己資本利益率	%	11.95	9.96	5.79	7.47	1.12
株価収益率	倍	20.12	18.50	20.06	15.15	85.51
配当性向	%	14.41	19.13	32.21	23.56	150.63
従業員数 (外、平均臨時従業員数)	人	1,379 (86)	1,465 (67)	1,382 (64)	1,526 (69)	1,575 (76)
信託財産額	百万円	5	5	5	5	5

- (注) 1 消費税および地方消費税の会計処理は、税抜方式によっております。
- 2 第200期中間配当についての取締役会決議は平成22年11月12日に行いました。
- 3 「1株当たり純資産額」、「1株当たり当期純利益金額」および「潜在株式調整後1株当たり当期純利益金額」(以下、「1株当たり情報」という。)の算定にあたっては、「1株当たり当期純利益に関する会計基準」(企業会計基準第2号)および「1株当たり当期純利益に関する会計基準の適用指針」(企業会計基準適用指針第4号)を適用しております。
- また、これら1株当たり情報の算定上の基礎は、「第5 経理の状況」中、2「(1) 財務諸表」の「1株当たり情報」に記載しております。
- 4 自己資本比率は、(期末純資産の部合計 - 期末新株予約権)を期末資産の部の合計で除して算出しております。
- 5 単体自己資本比率は、銀行法第14条の2の規定に基づく平成18年金融庁告示第19号に定められた算式に基づき算出しております。当社は、国内基準を採用しております。
- 6 従業員数は、就業人員を表示しております。

## 2【沿革】

明治20年 1月 4日	岡野喜太郎、鷹根村青野(現沼津市青野)貯蓄組合「共同社」結成
明治28年10月19日	銀行条例により株式会社根方銀行に改組
明治29年12月28日	株式会社駿東実業銀行と改称
明治33年 7月25日	本店を沼津市通横町(現在地)に移転
明治45年 7月19日	株式会社駿河銀行と改称
大正12年 7月31日	株式会社静岡実業銀行を合併
昭和 2年 3月 1日	株式会社松田銀行を合併
昭和 3年 4月 1日	株式会社富士銀行(旧 株式会社片浜銀行)を合併
昭和18年12月 1日	株式会社駿河貯蓄銀行を合併
昭和38年11月15日	東京証券取引所 市場第二部に株式を上場
昭和40年 2月 1日	東京証券取引所 市場第一部に株式を上場
昭和46年 8月27日	情報集計所(電算センター)完成
昭和48年 6月18日	オンラインシステム全店稼働
昭和49年 6月24日	リース会社株式会社大富士総合リースを設立(昭和58年11月 1日付東光総合リース株式会社に社名変更、平成11年 3月10日付スルガ総合リース株式会社に社名変更、平成13年 6月 1日付スルガ・キャピタル株式会社(現連結子会社)に社名変更)
昭和55年 5月28日	銀行事務代行会社スルガビジネスサービス株式会社を設立(平成20年 4月1日付SDPセンター株式会社に商号変更し、平成20年 4月の第三者割当増資による持分比率低下に伴い、現・持分法適用関連会社)
昭和55年11月21日	クレジットカードおよび保証会社スルガカード株式会社を設立
昭和57年 4月20日	システム開発会社スルガコンピューターサービス株式会社を設立(現・連結子会社)
昭和59年 4月 3日	経営コンサルタント会社スルガ・インベストメント・ファイナンス株式会社を設立
昭和60年 7月23日	ニューヨーク駐在員事務所開設(平成元年10月16日付で支店に昇格、平成10年 3月10日付で廃止)
昭和62年 6月 9日	香港駐在員事務所開設(平成 7年 4月20日付で支店に昇格、平成10年 3月13日付で廃止)
昭和63年 7月25日	統合デジタルネットワークシステム“SUN NET”(新通信網)を稼働
平成 2年 1月26日	印刷会社株式会社エイ・ピー・アイを設立(現・連結子会社)
平成 3年10月 1日	熱海信用組合との合併
平成 8年12月26日	スルガカード株式会社は、クレジットカード業務と保証業務を分離し、クレジットカード会社としてスルガカード株式会社を設立(現・連結子会社)し、保証会社としてスルガ・キャピタル株式会社に商号変更(平成 9年 3月 1日付)
平成10年 1月19日	クレジットカード業務取扱開始
平成11年 3月 1日	クレジットカード会社スルガクレジットサービス株式会社を設立(平成19年 7月 9日付SDP株式会社に商号変更(現・連結子会社))
平成11年11月11日	人材派遣会社スルガスタッフサービス株式会社を設立(現・連結子会社)
平成13年 6月 1日	スルガ・インベストメント・ファイナンス株式会社のコンサルティング業務およびスルガ・キャピタル株式会社の保証業務をスルガ総合リース株式会社(現連結子会社スルガ・キャピタル株式会社)へ集約
平成16年10月 1日	スルガ銀行株式会社に商号変更

### 3 【事業の内容】

当社グループ(当社および当社の関係会社)は、当社および連結子会社6社、持分法適用関連会社1社で構成され、銀行業務を中心に、リース業務などの金融サービスに係る事業を行っております。

当社グループの事業に係わる位置づけは次のとおりであります。なお、事業の区分は「第5 経理の状況 1(1) 連結財務諸表 注記事項」に掲げるセグメントの区分と同一であります。

#### [ 銀行 ]

当社の本店ほか支店等においては、預金業務、貸出業務、内国為替業務、外国為替業務、証券・投資信託・保険の窓口販売等を行い、これらの業務の取引増進に積極的に取り組んでおり、中心業務と位置づけております。

#### [ その他 ]

連結子会社における主な業務は、スルガスタッフサービス株式会社の銀行事務代行業務、スルガ・キャピタル株式会社のリース業務・保証業務、スルガコンピューターサービス株式会社の事務代行業務・システム開発業務、SDP株式会社の保証業務、スルガカード株式会社のクレジットカード業務等であります。

持分法適用関連会社のSDPセンター株式会社においては、銀行事務代行業務を行っております。

以上述べた事項を事業系統図によって示すと次のとおりであります。

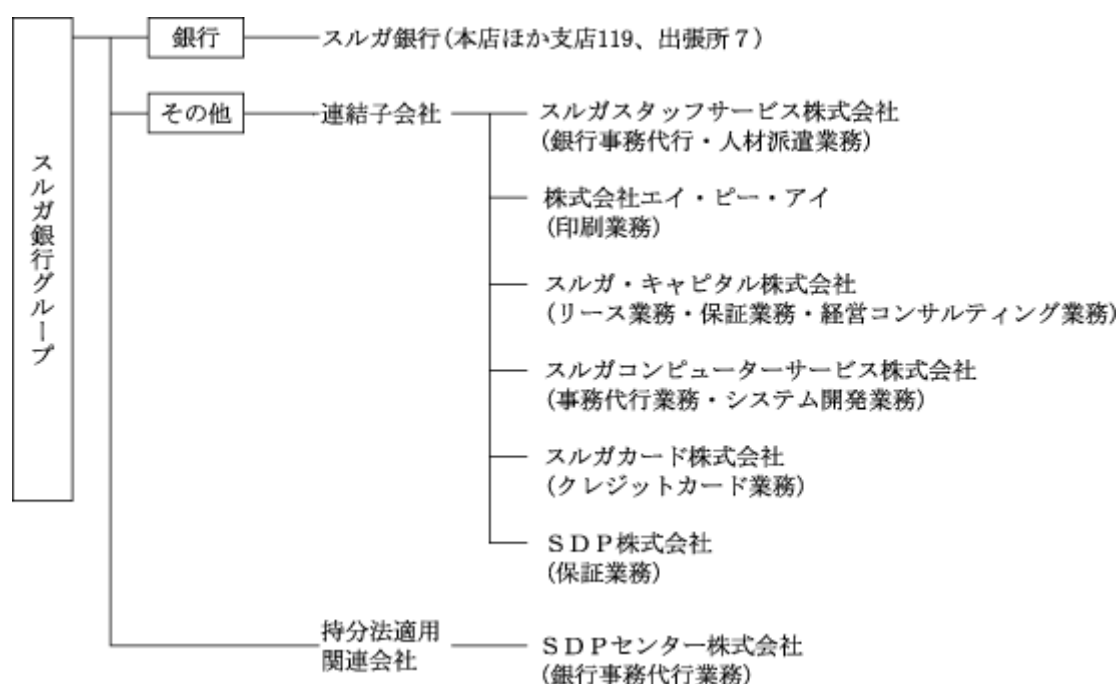

4 【関係会社の状況】

名称	住所	資本金 または 出資金 (百万円)	主要な事業 の内容	議決権に対する 所有または 被所有割合		当社との関係内容					
				所有 割合 (%)	被所有 割合 (%)	役員の 兼任等 (人)	資金 援助	営業上 の取引	設備の 賃貸借	業務 提携	その他
(連結子会社) スルガスタッ フサービス 株式会社	静岡県 駿東郡 長泉町	20	事務代行・ 人材派遣業	100 ( )		5 (2)		預金取引 関係 事務委託 関係 人材派遣 関係	提出会社 より建物 の一部賃 借		
S D P 株式会 社	東京都 中央区	490	保証業	100.00 (6.89)		5 (3)		預金取引 関係 保証業務 関係	提出会社 より建物 の一部賃 借		
株式会社 エイ・ビー・ アイ	静岡県 沼津市	50	印刷業	51.00 ( )		2 (1)		預金取引 関係 金銭貸借 関係 印刷業務 関係	提出会社 より土地 の賃借		
スルガ・キャ ピタル 株式会社	東京都 中央区	200	リース業 保証業 コンサル ティング業	68.90 (25.00)		1 (1)		預金取引 関係 金銭貸借 関係 リース取 引関係 保証業務 関係	提出会社 へ什器の 賃貸 提出会社 より建物 の一部賃 借		
スルガコン ピューター サービス株式 会社	静岡県 駿東郡 長泉町	100	事務代行・ システム開 発業	100 (95.00)		3 (1)		預金取引 関係 金銭貸借 関係 事務委託 関係	提出会社 より建物 の一部賃 借		
スルガカード 株式会社	東京都 中央区	50	クレジット カード業	95.00 (45.00)		3 (2)		預金取引 関係 金銭貸借 関係 事務委託 関係	提出会社 より建物 の一部賃 借		
(持分法適用 関連会社) S D P セン ター株式会 社	東京都 中央区	2,000	事務代行業	45.00 ( )		3 (3)		預金取引 関係 事務委託 関係			

- (注) 1 上記連結子会社は、特定子会社に該当しません。  
2 上記連結子会社のうち、有価証券届出書または有価証券報告書を提出している会社はありません。  
3 「議決権に対する所有または被所有割合」欄の( )内は、子会社による間接所有の割合(内書き)であります。  
4 「当社との関係内容」の「役員の兼任等」欄の( )内は、当社の役員(内書き)であります。

## 5 【従業員の状況】

### (1) 連結会社における従業員数

平成23年3月31日現在

セグメントの名称	銀行	その他	合計
従業員数(人)	1,575 (76)	541 (903)	2,116 (979)

- (注) 1 従業員数は、執行役員16人を含み、嘱託193人および臨時従業員972人を含んでおりません。  
2 臨時従業員数は、( )内に年間の平均人員を外書きで記載しております。

### (2) 当社の従業員数

平成23年3月31日現在

従業員数(人)	平均年齢(歳)	平均勤続年数(年)	平均年間給与(円)
1,575 (76)	40.8	17.1	7,573,505

- (注) 1 従業員数は、執行役員16人を含み、嘱託88人および臨時従業員85人を含んでおりません。  
2 当社の従業員はすべて銀行のセグメントに属しております。  
3 臨時従業員数は、( )内に年間の平均人員を外書きで記載しております。  
4 平均年間給与は、賞与および基準外賃金を含んでおります。  
5 当社の組合は、スルガ銀行職員組合(1,093人)と駿河銀行従業員組合(17人)とがあり、平成23年3月31日現在の組合員数は、1,110人であり、労使間において特記すべき事項はありません。

## 第2 【事業の状況】

### 1 【業績等の概要】

#### <経営の基本方針>

スルガ銀行グループは、お客さまの<夢をかたちに>する、<夢に日付を>いれるお手伝いをミッションとして、人生の各ステージでお役に立つ商品やサービスをご提供できるよう取り組んでおります。

また、強固な収益基盤および財務体質の構築と、新しい事業への積極的な取り組みにより、グループ全体の企業価値を最大化していくことを目指しております。

#### <業績>

連結ベースの主要勘定につきまして、貸出金の期末残高は、引き続きリテールビジネスを中心とした営業展開を行うことにより個人ローン残高が順調に増加した結果、前年同期末比813億30百万円増加し、2兆5,235億47百万円となりました。有価証券の期末残高は、前年同期末比239億53百万円減少の3,836億75百万円となりました。預金の期末残高は、前年同期末比1,195億19百万円増加の3兆1,762億92百万円となりました。

連結ベースの損益の状況につきまして、経常収益は、貸出金利息が増加したものの、国債等債券償還益や有価証券利息配当金の減少等により、前年同期比28億92百万円減少の1,029億61百万円となりました。経常費用は、預金利息が減少したものの、貸倒引当金繰入額の増加等により、前年同期比170億49百万円増加の1,008億71百万円となりました。この結果、経常利益は前年同期比199億42百万円減少し、20億89百万円となりました。当期純利益は、前年同期比116億65百万円減少し、25億79百万円となりました。

セグメント別の業績につきまして、銀行の経常収益は前年同期比28億46百万円減少の946億27百万円、セグメント利益は前年同期比201億91百万円減少の10億99百万円となりました。その他における経常収益は前年同期比3億77百万円減少の129億46百万円、セグメント利益は前年同期比2億29百万円増加の9億60百万円となりました。

連結ベースの自己資本比率（国内基準）につきましては、前連結会計年度末比0.38ポイント低下し、10.59%となりました。

#### <キャッシュ・フロー>

連結ベースのキャッシュ・フローの状況につきまして、営業活動によるキャッシュ・フローは、預金の増加等による収入が、貸出金およびコールローン等の増加等による支出を上回り、273億34百万円の収入超過（前年同期は155億92百万円の収入超過）となりました。投資活動によるキャッシュ・フローは、有価証券の償還による収入等により、69億36百万円の収入超過（前年同期は58百万円の支出超過）となりました。財務活動によるキャッシュ・フローは、配当金の支払いおよび自己株式の取得による支出等により、65億12百万円の支出超過（前年同期は133億49百万円の支出超過）となりました。

その結果、現金及び現金同等物の期末残高は、前年同期末比277億50百万円増加し、789億2百万円（前年同期末は511億51百万円）となりました。



## (1) 国内・国際業務部門別収支

当連結会計年度の部門別収支は、資金運用収支が国内業務部門で785億72百万円、国際業務部門で14億31百万円、全体で800億3百万円、役務取引等収支が国内業務部門で9億5百万円、国際業務部門で22百万円、全体で9億27百万円、その他業務収支が国内業務部門で11億39百万円、国際業務部門で1億26百万円、全体で12億66百万円となりました。

種類	期別	国内業務部門	国際業務部門	相殺消去額( )	合計
		金額(百万円)	金額(百万円)	金額(百万円)	金額(百万円)
資金運用収支	前連結会計年度	76,753	1,315		78,069
	当連結会計年度	78,572	1,431		80,003
うち資金運用収益	前連結会計年度	83,220	1,768	210	84,778
	当連結会計年度	82,611	1,667	79	84,200
うち資金調達費用	前連結会計年度	6,466	452	210	6,709
	当連結会計年度	4,038	236	79	4,196
信託報酬	前連結会計年度	0			0
	当連結会計年度	0			0
役務取引等収支	前連結会計年度	560	26		586
	当連結会計年度	905	22		927
うち役務取引等収益	前連結会計年度	11,847	45		11,893
	当連結会計年度	12,553	45		12,599
うち役務取引等費用	前連結会計年度	11,286	19		11,306
	当連結会計年度	11,648	23		11,671
その他業務収支	前連結会計年度	4,024	61		4,085
	当連結会計年度	1,139	126		1,266
うちその他業務収益	前連結会計年度	8,532	61		8,594
	当連結会計年度	5,220	126		5,346
うちその他業務費用	前連結会計年度	4,508			4,508
	当連結会計年度	4,080			4,080

- (注) 1 当社および連結子会社は海外拠点を有していないため、国内、海外の区分に代えて国内業務部門、国際業務部門の区分で記載しております。
- 2 国内業務部門は当社および連結子会社の円建取引、国際業務部門は当社および連結子会社の外貨建取引、円建対非居住者取引および特別国際取引勘定であります。
- 3 資金調達費用は金銭の信託運用見合費用(前連結会計年度3百万円 当連結会計年度2百万円)を控除して表示しております。
- 4 相殺消去額は国内業務部門と国際業務部門間の資金貸借の利息であります。

## (2) 国内・国際業務部門別資金運用 / 調達状況

当連結会計年度の資金運用勘定は、平均残高が全体で3兆1,441億78百万円、利息が全体で842億円、利回りが2.67%となりました。主なものは貸出金であります。資金調達勘定は、平均残高が全体で3兆487億92百万円、利息が全体で41億96百万円、利回りが0.13%となりました。主なものは預金であります。

## 国内業務部門

種類	期別	平均残高	利息	利回り
		金額(百万円)	金額(百万円)	(%)
資金運用勘定	前連結会計年度	2,989,400	83,220	2.78
	当連結会計年度	3,077,916	82,611	2.68
うち貸出金	前連結会計年度	2,271,329	80,065	3.52
	当連結会計年度	2,323,491	80,564	3.46
うち商品有価証券	前連結会計年度	84	0	0.91
	当連結会計年度	35	0	0.67
うち有価証券	前連結会計年度	419,712	2,620	0.62
	当連結会計年度	402,208	1,608	0.39
うちコールローン及び 買入手形	前連結会計年度	233,564	305	0.13
	当連結会計年度	310,953	342	0.11
うち買現先勘定	前連結会計年度			
	当連結会計年度			
うち債券貸借取引 支払保証金	前連結会計年度			
	当連結会計年度			
うち預け金	前連結会計年度	298	0	0.10
	当連結会計年度	488	0	0.01
資金調達勘定	前連結会計年度	2,896,917	6,466	0.22
	当連結会計年度	2,983,267	4,038	0.13
うち預金	前連結会計年度	2,892,646	6,346	0.21
	当連結会計年度	2,979,660	3,920	0.13
うち譲渡性預金	前連結会計年度			
	当連結会計年度			
うちコールマネー及び 売渡手形	前連結会計年度			
	当連結会計年度			
うち売現先勘定	前連結会計年度			
	当連結会計年度			
うち債券貸借取引 受入担保金	前連結会計年度			
	当連結会計年度			
うちコマーシャル・ ペーパー	前連結会計年度			
	当連結会計年度			
うち借入金	前連結会計年度	5,103	62	1.22
	当連結会計年度	4,211	49	1.18

(注) 1 当社および連結子会社は海外拠点を有していないため、国内、海外の区分に代えて国内業務部門、国際業務部門の区分で記載しております。

2 平均残高は、原則として日々の残高に基づいて算出しておりますが、金融業以外の連結子会社については、半年毎の残高に基づく平均残高を利用しております。

3 国内業務部門は当社および連結子会社の円建取引であります。

4 資金運用勘定は無利息預け金の平均残高(前連結会計年度16,273百万円 当連結会計年度18,284百万円)を、資金調達勘定は金銭の信託運用見合額の平均残高(前連結会計年度1,713百万円 当連結会計年度 1,517百万円)および利息(前連結会計年度3百万円 当連結会計年度2百万円)を、それぞれ控除して表示しております。

国際業務部門

種類	期別	平均残高	利息	利回り
		金額(百万円)	金額(百万円)	(%)
資金運用勘定	前連結会計年度	115,356	1,768	1.53
	当連結会計年度	107,000	1,667	1.55
うち貸出金	前連結会計年度	87,321	1,238	1.41
	当連結会計年度	82,688	1,046	1.26
うち商品有価証券	前連結会計年度			
	当連結会計年度			
うち有価証券	前連結会計年度	18,946	290	1.53
	当連結会計年度	14,586	351	2.41
うちコールローン及び 買入手形	前連結会計年度	2,439	4	0.19
	当連結会計年度	6,383	35	0.55
うち買現先勘定	前連結会計年度			
	当連結会計年度			
うち債券貸借取引 支払保証金	前連結会計年度			
	当連結会計年度			
うち預け金	前連結会計年度			
	当連結会計年度			
資金調達勘定	前連結会計年度	114,807	452	0.39
	当連結会計年度	106,263	236	0.22
うち預金	前連結会計年度	50,390	110	0.21
	当連結会計年度	65,517	119	0.18
うち譲渡性預金	前連結会計年度			
	当連結会計年度			
うちコールマネー及び 売渡手形	前連結会計年度			
	当連結会計年度			
うち売現先勘定	前連結会計年度			
	当連結会計年度			
うち債券貸借取引 受入担保金	前連結会計年度			
	当連結会計年度			
うちコマーシャル・ ペーパー	前連結会計年度			
	当連結会計年度			
うち借入金	前連結会計年度			
	当連結会計年度			

- (注) 1 当社および連結子会社は海外拠点を有していないため、国内、海外の区分に代えて国内業務部門、国際業務部門の区分で記載しております。
- 2 当社の外貨建取引の平均残高は、月次カレント方式(前月末TT仲値を当該月のノンエクスチェンジ取引に適用する方式)により算出しておりますが、金融業以外の連結子会社については、半年毎の残高に基づく平均残高を利用しております。
- 3 資金運用勘定の利息には、資金関連スワップに係るその他の受入利息(前連結会計年度209百万円 当連結会計年度213百万円)を含んでおります。
- 4 資金調達勘定の利息には、資金関連スワップに係るその他の支払利息(前連結会計年度132百万円 当連結会計年度38百万円)を含んでおります。
- 5 国際業務部門は当社および連結子会社の外貨建取引、円建対非居住者取引および特別国際取引勘定であります。

合計

種類	期別	平均残高(百万円)			利息(百万円)			利回り (%)
		小計	相殺 消去額 ( )	合計	小計	相殺 消去額 ( )	合計	
資金運用勘定	前連結会計年度	3,104,757	64,411	3,040,346	84,988	210	84,778	2.78
	当連結会計年度	3,184,917	40,738	3,144,178	84,279	79	84,200	2.67
うち貸出金	前連結会計年度	2,358,650		2,358,650	81,304		81,304	3.44
	当連結会計年度	2,406,179		2,406,179	81,610		81,610	3.39
うち商品有価証券	前連結会計年度	84		84	0		0	0.91
	当連結会計年度	35		35	0		0	0.67
うち有価証券	前連結会計年度	438,659		438,659	2,910		2,910	0.66
	当連結会計年度	416,795		416,795	1,960		1,960	0.47
うちコールローン 及び買入手形	前連結会計年度	236,004		236,004	309		309	0.13
	当連結会計年度	317,337		317,337	377		377	0.11
うち買現先勘定	前連結会計年度							
	当連結会計年度							
うち債券貸借取引 支払保証金	前連結会計年度							
	当連結会計年度							
うち預け金	前連結会計年度	298		298	0		0	0.10
	当連結会計年度	488		488	0		0	0.01
資金調達勘定	前連結会計年度	3,011,725	64,411	2,947,313	6,919	210	6,709	0.22
	当連結会計年度	3,089,531	40,738	3,048,792	4,275	79	4,196	0.13
うち預金	前連結会計年度	2,943,036		2,943,036	6,456		6,456	0.21
	当連結会計年度	3,045,178		3,045,178	4,039		4,039	0.13
うち譲渡性預金	前連結会計年度							
	当連結会計年度							
うちコールマネー 及び売渡手形	前連結会計年度							
	当連結会計年度							
うち売現先勘定	前連結会計年度							
	当連結会計年度							
うち債券貸借取引 受入担保金	前連結会計年度							
	当連結会計年度							
うちコマーシャル・ ペーパー	前連結会計年度							
	当連結会計年度							
うち借入金	前連結会計年度	5,103		5,103	62		62	1.22
	当連結会計年度	4,211		4,211	49		49	1.18

- (注) 1 資金運用勘定は無利息預け金の平均残高(前連結会計年度16,273百万円 当連結会計年度18,284百万円)を、資金調達勘定は金銭の信託運用見合額の平均残高(前連結会計年度1,713百万円 当連結会計年度 1,517百万円)および利息(前連結会計年度3百万円 当連結会計年度2百万円)を、それぞれ控除して表示しております。
- 2 相殺消去額は国内業務部門と国際業務部門間の資金貸借の平均残高および利息であります。

## (3) 国内・国際業務部門別役務取引の状況

役務取引等収益は、国内業務部門では前年同期比7億6百万円増加し125億53百万円、国際業務部門では前年同期比0百万円減少し45百万円、全体で125億99百万円となりました。一方役務取引等費用は国内業務部門では事業拡張に伴う業務委託費用等の増加により前年同期比3億62百万円増加し116億48百万円、国際業務部門では前年同期比4百万円増加し23百万円、全体で116億71百万円となりました。

種類	期別	国内業務部門	国際業務部門	相殺消去額( )	合計
		金額(百万円)	金額(百万円)	金額(百万円)	金額(百万円)
役務取引等収益	前連結会計年度	11,847	45		11,893
	当連結会計年度	12,553	45		12,599
うち預金・貸出業務	前連結会計年度	6,025			6,025
	当連結会計年度	6,797			6,797
うち為替業務	前連結会計年度	2,902	41		2,943
	当連結会計年度	2,896	40		2,936
うち信託報酬	前連結会計年度	0			0
	当連結会計年度	0			0
うち証券関連業務	前連結会計年度	354			354
	当連結会計年度	304			304
うち代理業務	前連結会計年度	1,547			1,547
	当連結会計年度	1,579			1,579
うち保護預り・ 貸金庫業務	前連結会計年度	338			338
	当連結会計年度	327			327
うち保証業務	前連結会計年度	124	4		128
	当連結会計年度	108	4		112
うちその他業務	前連結会計年度	554			554
	当連結会計年度	539			539
役務取引等費用	前連結会計年度	11,286	19		11,306
	当連結会計年度	11,648	23		11,671
うち為替業務	前連結会計年度	779	19		799
	当連結会計年度	837	23		861

(注) 当社および連結子会社は海外拠点を有していないため、国内、海外の区分に代えて国内業務部門、国際業務部門の区分で記載しております。

[次へ](#)

(4) 国内・国際業務部門別預金残高の状況

預金の種類別残高(未残)

種類	期別	国内業務部門	国際業務部門	合計
		金額(百万円)	金額(百万円)	金額(百万円)
預金合計	前連結会計年度	2,978,544	78,228	3,056,773
	当連結会計年度	3,093,338	82,953	3,176,292
うち流動性預金	前連結会計年度	1,163,424		1,163,424
	当連結会計年度	1,262,970		1,262,970
うち定期性預金	前連結会計年度	1,777,285		1,777,285
	当連結会計年度	1,783,773		1,783,773
うちその他	前連結会計年度	37,834	78,228	116,063
	当連結会計年度	46,594	82,953	129,548
譲渡性預金	前連結会計年度			
	当連結会計年度			
総合計	前連結会計年度	2,978,544	78,228	3,056,773
	当連結会計年度	3,093,338	82,953	3,176,292

(注) 1 当社および連結子会社は海外拠点を有していないため、国内、海外の区分に代えて国内業務部門、国際業務部門の区分で記載しております。

2 流動性預金 = 当座預金 + 普通預金 + 貯蓄預金 + 通知預金

3 定期性預金 = 定期預金 + 定期積金

(5) 貸出金残高の状況

業種別貸出状況(残高・構成比)

業種別	平成22年 3月31日		平成23年 3月31日	
	貸出金残高(百万円)	構成比(%)	貸出金残高(百万円)	構成比(%)
国内店 (除く特別国際金融取引勘定分)	2,442,217	100.00	2,523,547	100.00
製造業	59,321	2.43	61,540	2.44
農業、林業	7,765	0.32	7,334	0.29
漁業	772	0.03	796	0.03
鉱業、採石業、砂利採取業				
建設業	37,184	1.52	36,557	1.45
電気・ガス・熱供給・水道業	8,801	0.36	8,474	0.33
情報通信業	2,440	0.10	1,725	0.07
運輸業、郵便業	17,178	0.70	16,421	0.65
卸売業、小売業	62,723	2.57	61,753	2.45
金融業、保険業	73,373	3.01	81,640	3.24
不動産業、物品賃貸業	115,533	4.73	117,259	4.65
各種サービス業	68,427	2.80	63,421	2.51
国・地方公共団体	31,121	1.27	34,155	1.35
その他	1,957,579	80.16	2,032,472	80.54
特別国際金融取引勘定分				
政府等 金融機関 その他				
合計	2,442,217		2,523,547	

外国政府等向け債権残高(国別)

該当ありません。

[次へ](#)

(6) 国内・国際業務部門別有価証券の状況

有価証券残高(末残)

種類	期別	国内業務部門	国際業務部門	合計
		金額(百万円)	金額(百万円)	金額(百万円)
国債	前連結会計年度	319,118		319,118
	当連結会計年度	312,499		312,499
地方債	前連結会計年度	13,572		13,572
	当連結会計年度	9,782		9,782
短期社債	前連結会計年度			
	当連結会計年度			
社債	前連結会計年度	10,778		10,778
	当連結会計年度	6,578		6,578
株式	前連結会計年度	37,807		37,807
	当連結会計年度	31,404		31,404
その他の証券	前連結会計年度	8,194	18,156	26,350
	当連結会計年度	11,628	11,782	23,410
合計	前連結会計年度	389,471	18,156	407,628
	当連結会計年度	371,893	11,782	383,675

(注) 1 当社および連結子会社は海外拠点を有していないため、国内、海外の区分に代えて国内業務部門、国際業務部門の区分で記載しております。

2 「その他の証券」には、外国債券を含んでおります。

(7) 「金融機関の信託業務の兼営等に関する法律」に基づく信託業務の状況

「金融機関の信託業務の兼営等に関する法律」に基づき信託業務を営む会社は提出会社1社です。

信託財産の運用 / 受入状況(信託財産残高表)

資産				
科目	前連結会計年度末 (平成22年3月31日)		当連結会計年度末 (平成23年3月31日)	
	金額(百万円)	構成比(%)	金額(百万円)	構成比(%)
現金預け金	5	100.00	5	100.00
合計	5	100.00	5	100.00

負債				
科目	前連結会計年度末 (平成22年3月31日)		当連結会計年度末 (平成23年3月31日)	
	金額(百万円)	構成比(%)	金額(百万円)	構成比(%)
金銭信託	5	100.00	5	100.00
合計	5	100.00	5	100.00

(注) 1 共同信託他社管理財産 前連結会計年度末45百万円 当連結会計年度末47百万円

2 共同信託他社管理財産については、職務分担型共同受託方式による信託財産はありません。

3 元本補てん契約のある信託については、前連結会計年度末、当連結会計年度末の取扱残高はありません。

[前へ](#) [次へ](#)

## (単体情報)

(参考) 当社の単体情報のうち、参考として以下の情報を掲げております。

## 1 損益状況(単体)

## (1) 損益の概要

	前事業年度 (百万円)(A)	当事業年度 (百万円)(B)	増減(百万円) (B) - (A)
業務粗利益	77,859	77,153	706
うち信託報酬	0	0	0
経費(除く臨時処理分)	41,419	40,968	451
人件費	15,060	15,258	198
物件費	24,049	23,266	783
税金	2,309	2,443	134
業務純益(一般貸倒引当金繰入前)	36,439	36,184	255
一般貸倒引当金繰入額	668	3,144	2,476
業務純益	35,771	33,040	2,731
うち債券関係損益	3,339	377	2,962
金銭の信託運用見合費用	3	2	1
臨時損益	14,477	31,938	17,461
株式関係損益	881	3,237	2,356
不良債権処理損失	12,730	27,386	14,656
貸出金償却	9,116	6,144	2,972
個別貸倒引当金繰入額	1,966	20,008	18,042
偶発損失引当金繰入額	29	79	50
延滞債権等売却損	1,617	1,154	463
その他の臨時損益	865	1,314	449
経常利益	21,290	1,099	20,191
特別損益	2,419	2,457	38
うち固定資産処分損益	185	322	137
うち償却債権取立益	2,605	2,779	174
税引前当期純利益	23,710	3,557	20,153
法人税、住民税及び事業税	6,642	6,838	196
法人税等調整額	3,034	5,388	8,422
法人税等合計	9,676	1,450	8,226
当期純利益	14,033	2,106	11,927

(注) 1 業務粗利益 = (資金運用収支 + 金銭の信託運用見合費用) + 役務取引等収支 + その他業務収支

2 業務純益 = 業務粗利益 - 経費(除く臨時処理分) - 一般貸倒引当金繰入額

3 「金銭の信託運用見合費用」とは、金銭の信託取得に係る資金調達費用であり、金銭の信託運用損益が臨時損益に計上されているため、業務費用から控除しているものであります。

4 臨時損益とは、損益計算書中「その他経常収益・費用」から一般貸倒引当金繰入額を除き、退職給付費用のうち臨時費用処理分等を加えたものであります。

5 債券関係損益 = 国債等債券売却益 + 国債等債券償還益 - 国債等債券売却損 - 国債等債券償還損 - 国債等債券償却

6 株式関係損益 = 株式等売却益 - 株式等売却損 - 株式等償却



(2) 営業経費の内訳(単体)

	前事業年度 (百万円)(A)	当事業年度 (百万円)(B)	増減(百万円) (B) - (A)
給料・手当	12,651	13,140	489
退職給付費用	772	509	263
福利厚生費	114	145	31
減価償却費	3,842	3,621	221
土地建物機械賃借料	4,805	4,393	412
営繕費	103	73	30
消耗品費	716	814	98
給水光熱費	358	364	6
旅費	193	229	36
通信費	1,374	1,240	134
広告宣伝費	1,600	1,565	35
諸会費・寄付金・交際費	240	258	18
租税公課	2,309	2,443	134
その他	12,561	12,372	189
計	41,645	41,173	472

(注) 損益計算書中「営業経費」の内訳であります。

2 利鞘(国内業務部門)(単体)

	前事業年度 (%) (A)	当事業年度 (%) (B)	増減(%) (B) - (A)
(1) 資金運用利回り (A)	2.67	2.58	0.09
(イ)貸出金利回り	3.39	3.33	0.06
(ロ)有価証券利回り	0.62	0.39	0.23
(2) 資金調達原価 (B)	1.60	1.46	0.14
(イ)預金等利回り	0.21	0.13	0.08
(ロ)外部負債利回り			
(3) 総資金利鞘 (A) - (B)	1.07	1.11	0.04

(注) 1 「国内業務部門」とは本邦店の円建諸取引であります。

2 「外部負債」=借入金

3 ROE(単体)

	前事業年度 (%) (A)	当事業年度 (%) (B)	増減(%) (B) - (A)
業務純益ベース (一般貸倒引当金繰入前)	19.85	19.57	0.28
業務純益ベース	19.49	17.87	1.62
当期純利益ベース	7.64	1.13	6.51

[前へ](#) [次へ](#)

#### 4 預金・貸出金の状況(単体)

##### (1) 預金・貸出金の残高(単体)

	前事業年度 (百万円)(A)	当事業年度 (百万円)(B)	増減(百万円) (B) - (A)
預金(末残)	3,058,422	3,179,379	120,957
預金(平残)	2,944,630	3,047,176	102,546
貸出金(末残)	2,445,211	2,527,257	82,046
貸出金(平残)	2,361,399	2,408,609	47,210

##### (2) 個人・法人別預金残高(国内)(単体)

	前事業年度 (百万円)(A)	当事業年度 (百万円)(B)	増減(百万円) (B) - (A)
個人	2,117,116	2,184,343	67,227
法人	941,306	995,035	53,729
合計	3,058,422	3,179,379	120,957

(注) 譲渡性預金および特別国際金融取引勘定分を除いております。

##### (3) 個人ローン残高(国内)(単体)

	前事業年度 (百万円)(A)	当事業年度 (百万円)(B)	増減(百万円) (B) - (A)
個人ローン残高	1,956,777	2,031,514	74,737
うち住宅ローン残高	1,697,768	1,768,356	70,588
うちその他ローン残高	259,008	263,157	4,149

##### (4) 中小企業等貸出金(国内)(単体)

		前事業年度 (A)	当事業年度 (B)	増減 (B) - (A)
中小企業等貸出金残高	(A) 百万円	2,308,822	2,395,993	87,171
総貸出金残高	(B) 百万円	2,445,211	2,527,257	82,046
中小企業等貸出金比率	(A) / (B) %	94.42	94.80	0.38
中小企業等貸出先件数	(C) 件	213,615	229,246	15,631
総貸出先件数	(D) 件	213,722	229,342	15,620
中小企業等貸出先件数比率	(C) / (D) %	99.94	99.95	0.01

(注) 1 貸出金残高には、特別国際金融取引勘定分を含んでおりません。

2 中小企業等とは、資本金3億円(ただし、卸売業は1億円、小売業、飲食業、物品賃貸業等は5千万円)以下の会社または常用する従業員が300人(ただし、卸売業、物品賃貸業は100人、小売業、飲食業は50人)以下の会社および個人であります。

5 債務の保証(支払承諾)の状況(単体)

支払承諾の残高内訳(単体)

種類	前事業年度		当事業年度	
	口数(口)	金額(百万円)	口数(口)	金額(百万円)
信用状	54	540	62	553
保証	576	4,522	521	3,817
計	630	5,062	583	4,371

6 内国為替の状況(単体)

区分		前事業年度		当事業年度	
		口数(千口)	金額(百万円)	口数(千口)	金額(百万円)
送金為替	各地へ向けた分	3,767	6,599,112	3,475	6,558,862
	各地より受けた分	6,816	8,657,992	6,990	8,875,527
代金取立	各地へ向けた分	343	534,550	375	601,783
	各地より受けた分	344	535,804	375	602,490

7 外国為替の状況(単体)

区分		前事業年度	当事業年度
		金額(百万米ドル)	金額(百万米ドル)
仕向為替	売渡為替	12,579	9,652
	買入為替	12,094	9,532
被仕向為替	支払為替	66	70
	取立為替	38	38
合計		24,778	19,293

8 併營業務の状況

	前事業年度			当事業年度		
	引受	終了	期末現在	引受	終了	期末現在
財産に関する遺言の執行	0件	2件	0件	4件	2件	2件

[前へ](#) [次へ](#)

## (自己資本比率の状況)

## (参考)

自己資本比率は、銀行法第14条の2の規定に基づき、銀行がその保有する資産等に照らし自己資本の充実の状況が適当であるかどうかを判断するための基準（平成18年金融庁告示第19号、以下、「告示」という。）に定められた算式に基づき、連結ベースと単体ベースの双方について算出しております。

なお、当社は、国内基準を適用のうえ、信用リスク・アセットの算出においては標準的手法を採用しております。

## 連結自己資本比率(国内基準)

項目		平成22年 3月31日	平成23年 3月31日
		金額(百万円)	金額(百万円)
基本的項目 (Tier 1)	資本金	30,043	30,043
	うち非累積的永久優先株		
	新株式申込証拠金		
	資本剰余金	19,501	19,501
	利益剰余金	149,514	148,889
	自己株式( )	9,486	12,793
	自己株式申込証拠金		
	社外流出予定額( )	1,602	1,574
	その他有価証券の評価差損( )		
	為替換算調整勘定		
	新株予約権	573	694
	連結子法人等の少数株主持分	1,028	1,167
	うち海外特別目的会社の発行する 優先出資証券		
	営業権相当額( )		
	のれん相当額( )		
	企業結合等により計上される 無形固定資産相当額( )		
	証券化取引に伴い増加した自己資本相当額( )	287	229
計 (A)	189,285	185,697	
うちステップ・アップ金利条項付きの 優先出資証券			
補完的項目 (Tier 2)	土地の再評価額と再評価の直前の帳簿価額の 差額の45%相当額		
	一般貸倒引当金	16,962	20,172
	負債性資本調達手段等		
	うち永久劣後債務		
	うち期限付劣後債務および期限付優先株		
計	16,962	20,172	
うち自己資本への算入額 (B)	11,391	11,606	
控除項目	控除項目(注) (C)	716	583
自己資本額	(A) + (B) - (C) (D)	199,960	196,720
リスク・ アセット等	資産(オン・バランス)項目	1,640,096	1,676,256
	オフ・バランス取引等項目	9,429	7,648
	信用リスク・アセットの額 (E)	1,649,526	1,683,905
	オペレーショナル・リスク相当額に係る額 ( (G) / 8% ) (F)	173,154	173,074
	(参考) オペレーショナル・リスク相当額 (G)	13,852	13,845
	計 (E) + (F) (H)	1,822,680	1,856,979
連結自己資本比率(国内基準) = (D) / (H) × 100(%)		10.97	10.59
(参考) Tier 1比率 = (A) / (H) × 100(%)		10.38	10.00

(注) 告示第31条第1項第1号から第6号に掲げるものであり、他の金融機関の資本調達手段の意図的な保有相当額および証券化エクスポージャーのうち自己資本控除に該当する額であります。

[前へ](#) [次へ](#)

単体自己資本比率(国内基準)

項目		平成22年 3月31日	平成23年 3月31日
		金額(百万円)	金額(百万円)
基本的項目 (Tier 1)	資本金	30,043	30,043
	うち非累積的永久優先株		
	新株式申込証拠金		
	資本準備金	18,585	18,585
	その他資本剰余金		
	利益準備金	30,043	30,043
	その他利益剰余金	118,997	117,898
	その他		
	自己株式( )	9,486	12,793
	自己株式申込証拠金		
	社外流出予定額( )	1,602	1,574
	その他有価証券の評価差損( )		
	新株予約権	573	694
	営業権相当額( )		
	のれん相当額( )		
	企業結合により計上される 無形固定資産相当額( )		
	証券化取引に伴い増加した自己資本相当額( )	287	229
	計 (A)	186,866	182,667
補完的項目 (Tier 2)	土地の再評価額と再評価の直前の帳簿価額の 差額の45%相当額		
	一般貸倒引当金	14,759	17,904
	負債性資本調達手段等		
	うち永久劣後債務		
	うち期限付劣後債務および期限付優先株		
	計	14,759	17,904
うち自己資本への算入額 (B)	11,213	11,436	
控除項目	控除項目(注) (C)	716	583
自己資本額	(A) + (B) - (C) (D)	197,363	193,520
リスク・ アセット等	資産(オン・バランス)項目	1,629,551	1,667,927
	オフ・バランス取引等項目	9,467	7,688
	信用リスク・アセットの額 (E)	1,639,018	1,675,615
	オペレーショナル・リスク相当額に係る額 ( (G) / 8%) (F)	155,195	154,294
	(参考) オペレーショナル・リスク相当額 (G)	12,415	12,343
	計(E) + (F) (H)	1,794,213	1,829,909
単体自己資本比率(国内基準) = (D) / (H) × 100(%)		11.00	10.57
(参考) Tier 1比率 = (A) / (H) × 100(%)		10.41	9.98

(注) 告示第43条第1項第1号から第5号に掲げるものであり、他の金融機関の資本調達手段の意図的な保有相当額および証券化エクスポージャーのうち自己資本控除に該当する額であります。

## (資産の査定)

## (参考)

資産の査定は、「金融機能の再生のための緊急措置に関する法律」(平成10年法律第132号)第6条に基づき、当社の貸借対照表の社債(当該社債を有する金融機関がその元本の償還および利息の支払いの全部または一部について保証しているものであって、当該社債の発行が金融商品取引法(昭和23年法律第25号)第2条第3項に規定する有価証券の私募によるものに限る。)、貸出金、外国為替、その他資産中の未収利息および仮払金、支払承諾見返の各勘定に計上されるものならびに貸借対照表に注記することとされている有価証券の貸付けを行っている場合のその有価証券(使用貸借または賃貸借契約によるものに限る。)について債務者の財政状態および経営成績等を基礎として次のとおり区分するものであります。

## 1 破産更生債権及びこれらに準ずる債権

破産更生債権及びこれらに準ずる債権とは、破産手続開始、更生手続開始、再生手続開始の申立て等の事由により経営破綻に陥っている債務者に対する債権およびこれらに準ずる債権をいう。

## 2 危険債権

危険債権とは、債務者が経営破綻の状態には至っていないが、財政状態および経営成績が悪化し、契約に従った債権の元本の回収および利息の受取りができない可能性の高い債権をいう。

## 3 要管理債権

要管理債権とは、3カ月以上延滞債権および貸出条件緩和債権をいう。

## 4 正常債権

正常債権とは、債務者の財政状態および経営成績に特に問題がないものとして、上記1から3までに掲げる債権以外のものに区分される債権をいう。

## 資産の査定の額(単体)

債権の区分	平成22年3月31日	平成23年3月31日
	金額(百万円)	金額(百万円)
破産更生債権及びこれらに準ずる債権	14,641	40,052
危険債権	19,060	16,149
要管理債権	20,608	20,972
正常債権	2,409,464	2,468,093

[前へ](#)

## 2 【生産、受注及び販売の状況】

「生産、受注及び販売の状況」は、銀行業における業務の特殊性のため、該当する情報がないので記載しておりません。

## 3 【対処すべき課題】

この度の東日本大震災以降、直接的な被害に加え、経済活動の停滞、機会損失、計画停電による生産休止、風評などの間接被害への対応など、企業を取り巻く環境は大きく変化しました。金融機関におきましては、これまで金融円滑化への積極的な対応が求められてまいりましたが、震災被害も考慮した、より柔軟な対応が必要となっております。当社といたしましても、震災により被害を受けられた方を対象とした特別ローンのご提供、迅速なご預金の払い戻し、返済猶予等の貸付条件変更をはじめとする融資相談の受付など、真摯な対応を心がけております。また、節電対応に全社で取り組み、社員一人ひとりの意識向上を図るなど、電力消費の削減に努めております。

当社は、「ライフ アンド ビジネス コンシェルジュ」として、お客さまの〈夢をかたち〉にする、〈夢に日付を〉>いれるお手伝いをすべく、積極的にお客さまの夢の実現をサポートしてまいります。

また、当社は平成22年10月19日をもちまして、明治28年の創立より、115周年を迎えました。これもひとえに、これまでいただいた皆さま方のご支援の賜物であり、心より厚く御礼申し上げます。今後も、新たな取り組みへ果敢に挑戦し、「お客さまの期待を超えた良質のサービス」をご提供することができるよう、当社グループ社員一丸となって努力してまいります。

## 4 【事業等のリスク】

当社および当社グループの事業等のリスクに関し、投資者の判断に重要な影響を及ぼす可能性があると考えられる主要な事項は、以下のとおりです。

当社および当社グループは、これらのリスクの抑制と顕在化回避を図るとともに、万一、リスクが顕在化した場合の対応に努めてまいります。

なお、記載事項のうち将来に関する事項が含まれておりますが、有価証券報告書提出日現在において判断したものであり、今後様々な要因によって大きく異なる可能性があります。

### (1) 不良債権に関するリスク

日本経済の低迷により、企業倒産および個人破綻が増加し、与信関連費用や不良債権処理額が増加するリスク

特定業種、特定企業の業績低迷により、与信関連費用や不良債権額が増加するリスク

不良債権の最終処理促進により、与信費用が増加するリスク

自己査定、引当基準の変更により、与信関連費用や不良債権額が増加するリスク

不動産価値の下落、流動性の低下により、担保資産価値が下落するリスク

有価証券価値の下落、流動性の低下により、担保資産価値が下落するリスク

### (2) 株式市場の低迷により、保有株式の評価損、株式関係損失が増加するリスク

### (3) 市場金利の変動により、保有債券の評価損、債券関係損失が増加するリスク

### (4) 課税所得の不足、制度変更等により、繰延税金資産の取崩しが発生するリスク

### (5) 業績の悪化、繰延税金資産の取崩し等により、自己資本が毀損するリスク

### (6) コンピュータシステムの停止、誤作動等で、お客さまへのサービスの提供や銀行業務の遂行に支障をきたすことにより、直接的または間接的に損失が発生するリスク

### (7) お客さまとの取引等に伴う事務処理が適正に行われないうことにより、直接的または間接的に損失が発生するリスク

### (8) 個人情報等の顧客情報が流出すること等によって、お客さまからの信用が失墜し、直接的または間接的に損失が発生するリスク

### (9) コンプライアンスの不徹底や、リスク管理・内部監査体制が適切に機能しないこと等により直接的または間接的に損失が発生するリスク

### (10) グループ会社の業績悪化等により、予期せぬ損失が発生するリスク

### (11) 事業戦略に関するリスク

経営環境の変化により、事業戦略が想定した成果を生まないリスク

同業他社や異業種との競合により競争が激化し、想定した成果を生まないリスク

(12) 年金制度の変更、年金資産の運用不振などにより、年金債務に関する損失が発生するリスク

(13) 事実と異なる風説、風評が流布し、信用が失墜し予期せぬ損失が発生するリスク

(14) 将来における法律、規則、政策、実務慣行、解釈等の変更により、当社の業務遂行等に影響するリスク

(15) 自然災害その他、当社の支配の及ばない事態の発生により、当社の財政状態および経営成績に影響を与えるリスク

## 5 【経営上の重要な契約等】

該当ありません。

## 6 【研究開発活動】

該当ありません。

## 7 【財政状態、経営成績及びキャッシュ・フローの状況の分析】

平成13年4月にスタートした長期経営ビジョン「Aim15」では、時代の変化に的確かつスピーディーに対応し、人生やビジネスのさまざまな局面において「ライフ アンド ビジネス コンシェルジュ」として親身で頼りがいのあるプロフェッショナルなサービスをご提供することにより、「お客さまの夢の実現」を積極的にサポートさせていただくことを目指しております。

「Aim15」は、平成22年4月より第4フェーズに入り、「Make different for Aim15」としてスタートいたしました。生活・雇用・社会・産業構造・金融界等の変化により、私たちを取り巻く外部環境は大きな転換期を迎え、お客さまの期待はより高度化・複雑化しています。このような多様化する社会の要請やお客さまのご要望、ご期待にお応えし、当社の掲げるビジョンを実現するため、この第4フェーズでは、新たな価値や新たな時代を創り出すことが可能となるよう、「差」より「違い」の創造に向け、これまで以上に社員一人ひとりが深く考え行動し、お客さまお一人おひとりの夢の実現をサポートしてまいります。

このようなビジョンのもと、5つのコア事業（フリーローン/カード事業、保障性保険事業、住宅ローン事業、資産運用サポート事業、スモール・ミドル法人事業）に経営資源を効率的に配分し、さらなる営業基盤の拡大と、より利便性の高い商品・サービスをご提供してまいります。



#### < 財政状態 >

連結ベースの主要勘定につきまして、貸出金の期末残高は、引き続きリテールビジネスを中心とした営業展開を行うことにより個人ローン残高が順調に増加した結果、前年同期末比813億30百万円増加し、2兆5,235億47百万円となりました。有価証券の期末残高は、前年同期末比239億53百万円減少の3,836億75百万円となりました。預金の期末残高は、前年同期末比1,195億19百万円増加の3兆1,762億92百万円となりました。

なお、当社（単体）の主要勘定については次のとおりです。

##### （１）貸出金

貸出金の期末残高は、個人ローンの増加により、前年同期末比820億46百万円増加の2兆5,272億57百万円となりました。個人ローン期末残高は、前年同期末比747億37百万円増加の2兆315億14百万円となりました。貸出金の期中平均残高は、前年同期比472億10百万円増加の2兆4,086億9百万円となりました。

##### （２）有価証券

有価証券の期末残高は、前年同期末比236億18百万円減少の3,838億38百万円となりました。

##### （３）繰延税金資産

繰延税金資産の期末残高は、前年同期末比68億43百万円増加し、267億42百万円となりました。

##### （４）預金

預金の期末残高は、前年同期末比1,209億57百万円増加の3兆1,793億79百万円となりました。個人預金の期末残高は、前年同期末比672億27百万円増加の2兆1,843億43百万円となりました。預金の期中平均残高は、前年同期比1,025億46百万円増加の3兆471億76百万円となりました。

#### < 経営成績 >

連結ベースの損益の状況につきまして、経常収益は、貸出金利息が増加したものの、国債等債券償還益や有価証券利息配当金の減少等により、前年同期比 28億92百万円減少の1,029億61百万円となりました。経常費用は、預金利息が減少したものの、貸倒引当金繰入額の増加等により、前年同期比 170億49百万円増加の1,008億71百万円となりました。この結果、経常利益は前年同期比 199億42百万円減少し、20億89百万円となりました。当期純利益は、前年同期比 116億65百万円減少し、25億79百万円となりました。

なお、当社（単体）の損益の状況については次のとおりです。（カッコ内は、前年同期比増減額）

##### （１）業務粗利益

業務粗利益は、資金利益が増加（19億5百万円）したものの、国債等債券損益の減少（29億62百万円）等により、前年同期比7億6百万円減少の771億53百万円となりました。

##### （２）経費

経費は、諸費用の削減効果により前年同期比4億51百万円減少の409億68百万円となりました。

##### （３）業務純益

コア業務純益は、資金利益の増加（19億5百万円）や、役務取引等利益の増加（3億22百万円）等により、前年同期比27億7百万円増加の358億7百万円となりました。

業務純益は、国債等債券損益の減少（29億62百万円）や、一般貸倒引当金繰入額の増加（24億76百万円）等により、前年同期比27億31百万円減少の330億40百万円となりました。

コア業務純益 = 業務純益 + 一般貸倒引当金繰入額 - 国債等債券損益

##### （４）経常利益

経常利益は、不良債権処理額の一時的な増加（146億56百万円）、株式等損益の減少（23億56百万円）等により、前年同期比201億91百万円減少の10億99百万円となりました。

(5) 当期純利益

当期純利益は、法人税等調整額が減少（84億22百万円）し、償却債権取立益等の特別利益は増加（1億27百万円）したものの、経常利益の減少（201億91百万円）により、前年同期比119億27百万円減少の21億6百万円となりました。

(6) 与信費用

一般貸倒引当金繰入額は、前年同期比24億76百万円増加し、31億44百万円の繰入れとなりました。不良債権処理額は、前年同期比146億56百万円増加し、273億86百万円となりました。この結果、与信費用は、前年同期比171億33百万円増加し、305億31百万円となりました。

実質与信費用は、前年同期比169億58百万円増加し、277億51百万円となりました。

与信費用 = 一般貸倒引当金繰入額 + 不良債権処理額

実質与信費用 = 与信費用 - 償却債権取立益

< キャッシュ・フロー >

連結ベースのキャッシュ・フローの状況につきまして、営業活動によるキャッシュ・フローは、預金の増加等による収入が、貸出金およびコールローン等の増加等による支出を上回り、273億34百万円の収入超過（前年同期は155億92百万円の収入超過）となりました。投資活動によるキャッシュ・フローは、有価証券の償還による収入等により69億36百万円の収入超過（前年同期は58百万円の支出超過）となりました。財務活動によるキャッシュ・フローは、配当金の支払いおよび自己株式の取得による支出等により、65億12百万円の支出超過（前年同期は133億49百万円の支出超過）となりました。

その結果、現金及び現金同等物の期末残高は、前期末比277億50百万円増加し、789億2百万円（前年同期末は511億51百万円）となりました。

< 自己資本比率 >

自己資本比率（国内基準）は、連結ベースで0.38ポイント低下の10.59%、単体ベースで0.43ポイント低下の10.57%となりました。

### 第3 【設備の状況】

#### 1 【設備投資等の概要】

当社および子会社における設備等については次のとおりであります。  
銀行においては、熱海支店の新築、興津支店の移転や研修施設の取得を行った他、事務合理化と顧客サービス機能の充実を図るために事務機器投資等を行いました結果、銀行における設備投資の総額は45億円となりました。  
なお、営業上重要な影響を及ぼすような設備の売却はありません。

#### 2 【主要な設備の状況】

当連結会計年度末における主要な設備の状況は次のとおりであります。

(平成23年3月31日現在)

	会社名	店舗名 その他	所在地	セグメント	設備の内容	土地		建物	動産	リース 資産	合計	従業員数 (人)
						面積 (m <sup>2</sup> )	帳簿価額 (百万円)					
当社		本店 (含む本部)	静岡県 沼津市	銀行	店舗	5,685	931	1,025	8,511	392	10,860	599
		熱海支店 ほか1店	" 熱海市	銀行	店舗	139	23	120	49	7	200	13
		伊東支店 ほか1店	" 伊東市	銀行	店舗	(520) 520		159	26	11	196	10
		三島支店 ほか1店	" 三島市	銀行	店舗	(694) 2,503	590	129	31	11	763	30
		御殿場駅支 店ほか2店	" 御殿場市	銀行	店舗	(990) 1,677	56	72	31	1	162	17
		沼津駅支店 ほか9店	" 沼津市	銀行	店舗	(2,408) 8,358	2,757	435	87	39	3,320	37
		富士吉原支 店ほか3店	" 富士市	銀行	店舗	(1,126) 2,931	987	137	27	1	1,154	22
		裾野支店	" 裾野市	銀行	店舗	379	29	32	8	0	72	6
		小山支店	" 駿東郡 小山町	銀行	店舗	592	20	21	7	0	50	5
		清水町支店 ほか2店	" 清水町	銀行	店舗	(968) 2,311	212	70	39	9	332	14
		長泉支店 ほか13店	" 長泉町	銀行	店舗	324	77	73	33	1	186	25
		富士宮支店	" 富士宮市	銀行	店舗	1,141	377	103	10		491	9
		伊豆中央支 店ほか1店	" 伊豆の国市	銀行	店舗	1,212	465	88	16	2	572	9
		修善寺支店 ほか1店	" 伊豆市	銀行	店舗	(903) 2,922	223	176	21	1	422	7
		大場支店	" 田方郡 函南町	銀行	店舗	(525) 525		24	10		34	6
		伊豆稲取 支店	" 賀茂郡 東伊豆町	銀行	店舗	(471) 471		8	8		16	5
		松崎支店	" 賀茂郡 松崎町	銀行	店舗	365	4	60	4	0	70	4
	下田支店	静岡県 下田市	銀行	店舗	1,331	305	78	6	0	390	5	
	静岡支店 ほか3店	" 静岡市 葵区	銀行	店舗	896	41	53	18	7	122	23	

会社名	店舗名 その他	所在地	セグメント	設備の 内容	土地		建物	動産	リース 資産	合計	従業員数 (人)
					面積 (m <sup>2</sup> )	帳簿価額 (百万円)					
当社	静岡南支店 ほか1店	" 静岡市 駿河区	銀行	店舗	1,351	682	94	19	0	798	12
	清水支店 ほか5店	" 静岡市 清水区	銀行	店舗	(2,288) 4,720	146	155	66	8	376	32
	焼津支店	" 焼津市	銀行	店舗	2,178	393	7	3	2	407	7
	藤枝駅支店 ほか1店舗	" 藤枝市	銀行	店舗	1,741	35	20	7	0	63	12
	島田支店 ほか1店	" 島田市	銀行	店舗	820	25	32	9	5	72	8
	掛川支店	" 掛川市	銀行	店舗	(1,390) 3,480	350	38	17	2	408	7
	袋井支店	" 袋井市	銀行	店舗	(1,258) 1,328	0	21	5		26	6
	磐田支店	" 磐田市	銀行	店舗	652	182	28	5		217	5
	浜松支店 ほか1店	" 浜松市 中区	銀行	店舗	1,977	392	58	10	8	469	19
	浜松北支店	" 浜松市 北区	銀行	店舗	1,002	277	21	6	0	305	5
	天竜支店	" 浜松市 天竜区	銀行	店舗	1,110	64	47	5		118	5
	榛原支店 ほか1店	" 牧之原市	銀行	店舗	(921) 1,778	38	58	7	6	110	11
	東京支店 ほか1店舗	東京都 中央区	銀行	店舗			44	18	0	63	37
	渋谷支店	" 渋谷区	銀行	店舗			15	4	0	20	6
	新宿支店	" 新宿区	銀行	店舗			10	3		14	7
	ミッドタウン支店	" 港区	銀行	店舗			106	27		133	4
	東京支店 大宮出張所	埼玉県 さいたま市 大宮区	銀行	店舗			0	2		2	4
	東京支店 柏出張所	千葉県 柏市	銀行	店舗			0	3		3	2
	横浜戸塚支店	神奈川県 横浜市 戸塚区	銀行	店舗			12	16	0	29	8
	横浜支店 ほか1店	" 横浜市 中区	銀行	店舗			93	16	2	111	13
	横浜東口支店	" 横浜市 西区	銀行	店舗			24	7	3	35	8
	横浜日吉支店	" 横浜市 港北区	銀行	店舗			65	13	1	80	10
	横浜弥生台支店	" 横浜市 泉区	銀行	店舗			7	7	2	17	5
横浜磯子支店	" 横浜市 磯子区	銀行	店舗			25	15	6	47	8	
横浜六ツ川支店	" 横浜市 南区	銀行	店舗	426	77	9	16	0	104	5	

会社名	店舗名 その他	所在地	セグメント	設備の 内容	土地		建物	動産	リース 資産	合計	従業員数 (人)
					面積 (m <sup>2</sup> )	帳簿価額 (百万円)					
当社	横浜若葉台支店	神奈川県 横浜市 旭区	銀行	店舗			12	6	0	19	6
	横須賀支店 ほか2店	" 横須賀市	銀行	店舗	(239) 911	133	102	31	5	273	23
	三浦海岸支店	" 三浦市	銀行	店舗	425	97	14	4		116	5
	鎌倉支店	" 鎌倉市	銀行	店舗	1,354	558	76	11	1	648	11
	藤沢支店 ほか4店	" 藤沢市	銀行	店舗	281	199	214	64	14	493	37
	茅ヶ崎支店 ほか2店	" 茅ヶ崎市	銀行	店舗	(269) 269		67	41	6	115	21
	平塚支店	" 平塚市	銀行	店舗			71	32	1	106	13
	厚木支店 ほか1店	" 厚木市	銀行	店舗	(497) 497		73	26	2	102	23
	秦野支店	" 秦野市	銀行	店舗	584	127	12	11	0	151	7
	相模原支店	" 相模原市 中央区	銀行	店舗			19	5	1	25	7
	東林間支店	" 相模原市 南区	銀行	店舗	362	133	12	4	1	151	7
	中央林間支店	" 大和市	銀行	店舗			19	9		29	8
	海老名支店	" 海老名市	銀行	店舗	1,070	638	34	8	3	685	10
	小田原支店 ほか1店	" 小田原市	銀行	店舗			74	37	1	113	20
	南足柄支店	" 南足柄市	銀行	店舗			71	15	0	87	6
	松田支店	" 足柄上郡 松田町	銀行	店舗	364	113	12	3		130	6
	湯河原支店	" 足柄下郡 湯河原町	銀行	店舗	1,352	83	9	3		96	5
	箱根支店	" 箱根町	銀行	店舗	(322) 558	78	13	2	1	95	4
	名古屋支店	愛知県 名古屋市 中区	銀行	店舗	(458) 458		34	8	2	45	8
	大阪支店	大阪府 大阪市 北区	銀行	店舗			15	9		24	6
福岡支店	福岡県 福岡市 中央区	銀行	店舗			18	12	3	33	4	
札幌支店	北海道 札幌市 中央区	銀行	店舗			12	10	0	23	4	
仙台支店	宮城県 仙台市 青葉区	銀行	店舗			21	10	3	36	3	
京都支店	京都府 京都市 下京区	銀行	店舗			11	7	0	19	4	

	会社名	店舗名 その他	所在地	セグメント	設備の 内容	土地		建物	動産	リース 資産	合計	従業員数 (人)
						面積 (m <sup>2</sup> )	帳簿価額 (百万円)					
当社		スルガ平 本部	静岡県 駿東郡 長泉町	銀行	事務 センター			239	28		268	235
		社宅・寮	" 沼津市 ほか13箇所	銀行	社宅・寮	24,113	2,617	408	4		3,030	
		その他の 施設	" 沼津市ほか	銀行	その他の 施設	294,848	2,382	4,140	1,782	8	8,314	
		合計			(16,254) 384,312	16,936	9,688	11,464	607	38,696	1,575	

	会社名	店舗名 その他	所在地	セグメント	設備の 内容	土地		建物	動産	リース 資産	合計	従業員数 (人)
						面積 (m <sup>2</sup> )	帳簿価額 (百万円)					
連結 子会社	スルガ スタッフ サービス 株式会社	本社ほか	静岡県 沼津市ほか	その他	事業所			0	0		0	388
	株式会社 エイ・ピー ・アイ	本社	静岡県 沼津市	その他	本社 ・工場			53	22		75	19
	スルガ・ キャピタル 株式会社	営業所 ほか	" 沼津市ほか	その他	事業所	94	16	20	23		60	43
	スルガコン ピューター サービス 株式会社	本社 ほか	" 駿東郡 長泉町ほか	その他	事業所				4	11	15	69
	スルガ カード 株式会社	営業所	静岡県 駿東郡 長泉町	その他	事業所				1	14	16	15
	S D P 株式会社	営業所	" " "	その他	事業所				5		5	7
		合計			94	16	74	57	26	174	541	

- (注) 1 土地の面積の( )内は、借地の面積(内書き)であり、その年間賃借料は建物も含め3,312百万円であります。  
2 動産は、事務機器1,017百万円、その他器具備品等10,505百万円であります。  
3 店舗外現金自動設備157か所、ハウジングローンセンター23か所は上記に含めて記載しております。  
4 連結子会社が親会社より賃借する土地・建物は、当社の土地・建物に含めて記載しております。  
5 リース資産については、当社および連結子会社各社におけるリース資産計上額を記載しております。なお、リース契約による主な賃借設備は次のとおりであります。

[次へ](#)

	会社名	店舗名 その他	所在地	セグメン トの名称	設備の内容	従業員数 (人)	年間リース料 (百万円)
当社		スルガ平 本部ほか	静岡県 駿東郡 長泉町ほか	銀行	事務機器等		2
連結 子会社	スルガカー ド株式会社 ほか 3社	本社 ほか	" " "	その他	事務機器等		35

3 【設備の新設、除却等の計画】

平成23年3月31日現在、新築・増改築等を実施中のものおよび計画のあるものは次のとおりであります。

会社名	店舗名 その他	所在地	区分	セグメントの 名称	設備の内容	投資予定金額 (百万円)		資金調 達方法	着手 年月	完了予定 年月
						総額	既支払額			
当社	清水三保支店	静岡県 静岡市 清水区	移転	銀行	店舗	147	15	自己資金	平成23年 3月	平成23年 4月
当社	厚生施設	静岡県 沼津市	建替	銀行	寮	544	98	自己資金	平成23年 2月	平成23年 8月
当社	御殿場東支店	静岡県 御殿場市	移転	銀行	店舗	115	-	自己資金	平成23年 7月	平成23年 11月

(注) 上記設備計画の記載金額には、消費税および地方消費税を含んでおりません。



## 第4 【提出会社の状況】

### 1 【株式等の状況】

#### (1) 【株式の総数等】

##### 【株式の総数】

種類	発行可能株式総数(株)
普通株式	400,000,000
計	400,000,000

##### 【発行済株式】

種類	事業年度末現在 発行数(株) (平成23年3月31日)	提出日現在 発行数(株) (平成23年6月24日)	上場金融商品取引所 名又は登録認可金融 商品取引業協会名	内容
普通株式	258,139,248	同左	東京証券取引所 (市場第一部)	単元株式数は1,000株であります。
計	258,139,248	同左		

#### (2) 【新株予約権等の状況】

##### 平成16年6月25日定時株主総会決議

	事業年度末現在 (平成23年3月31日)	提出日の前月末現在 (平成23年5月31日)
新株予約権の数(個)	209 (注) 1	同左
新株予約権のうち自己新株予約権の数(個)		
新株予約権の目的となる株式の種類	普通株式 単元株式数は1,000株であります。	同左
新株予約権の目的となる株式の数(株)	209,000	同左
新株予約権の行使時の払込金額(円)	1株当たり 835 (注) 2	同左
新株予約権の行使期間	平成18年7月1日～ 平成23年6月30日	同左
新株予約権の行使により株式を発行する場合の 株式の発行価格および資本組入額(円)	発行価格 835 資本組入額 418	同左
新株予約権の行使の条件	被付与者が取締役または従業員の地位を失ったときは、一定の場合を除き行使不可。 被付与者が死亡した場合は、相続を認めない。	同左
新株予約権の譲渡に関する事項	権利の譲渡、質入その他処分は認めない。	同左
代用払込みに関する事項		
組織再編成行為に伴う新株予約権の交付に関する事項		

平成17年6月24日定時株主総会決議

	事業年度末現在 (平成23年3月31日)	提出日の前月末現在 (平成23年5月31日)
新株予約権の数(個)	263 (注) 1	同左
新株予約権のうち自己新株予約権の数(個)		
新株予約権の目的となる株式の種類	普通株式 単元株式数は1,000株であります。	同左
新株予約権の目的となる株式の数(株)	263,000	同左
新株予約権の行使時の払込金額(円)	1株当たり 954 (注) 2	同左
新株予約権の行使期間	平成19年7月1日～ 平成24年6月30日	同左
新株予約権の行使により株式を発行する場合の株式の発行価格および資本組入額(円)	発行価格 954 資本組入額 477	同左
新株予約権の行使の条件	被付与者が取締役、監査役または従業員の地位を失ったときは、一定の場合を除き行使不可。 被付与者が死亡した場合は、相続を認めない。	同左
新株予約権の譲渡に関する事項	権利の譲渡、質入その他処分は認めない。	同左
代用払込みに関する事項		
組織再編成行為に伴う新株予約権の交付に関する事項		

平成18年6月27日定時株主総会決議

	事業年度末現在 (平成23年3月31日)	提出日の前月末現在 (平成23年5月31日)
新株予約権の数(個)	364 (注) 1	同左
新株予約権のうち自己新株予約権の数(個)		
新株予約権の目的となる株式の種類	普通株式 単元株式数は1,000株であります。	同左
新株予約権の目的となる株式の数(株)	364,000	同左
新株予約権の行使時の払込金額(円)	1株当たり 1,573 (注) 2	同左
新株予約権の行使期間	平成20年8月1日～ 平成25年7月31日	同左
新株予約権の行使により株式を発行する場合の株式の発行価格および資本組入額(円)	発行価格 1,573 資本組入額 787	同左
新株予約権の行使の条件	被付与者が取締役または従業員の地位を失ったときは、一定の場合を除き行使不可。 被付与者が死亡した場合は、相続を認めない。	同左
新株予約権の譲渡に関する事項	権利の譲渡、質入その他処分は認めない。	同左
代用払込みに関する事項		
組織再編成行為に伴う新株予約権の交付に関する事項		

平成19年6月27日定時株主総会決議

	事業年度末現在 (平成23年3月31日)	提出日の前月末現在 (平成23年5月31日)
新株予約権の数(個)	409 (注) 1	同左
新株予約権のうち自己新株予約権の数(個)	-	-
新株予約権の目的となる株式の種類	普通株式 単元株式数は1,000株であります。	同左
新株予約権の目的となる株式の数(株)	409,000	同左
新株予約権の行使時の払込金額(円)	1株当たり 1,599 (注) 2	同左
新株予約権の行使期間	平成21年8月1日～ 平成26年7月31日	同左
新株予約権の行使により株式を発行する場合の株式の発行価格および資本組入額(円)	発行価格 1,599 資本組入額 800	同左
新株予約権の行使の条件	被付与者が取締役または従業員の地位を失ったときは、一定の場合を除き行使不可。 被付与者が死亡した場合は、相続を認めない。	同左
新株予約権の譲渡に関する事項	権利の譲渡、質入その他処分は認めない。	同左
代用払込みに関する事項	-	-
組織再編成行為に伴う新株予約権の交付に関する事項	-	-

平成20年6月24日定時株主総会決議

	事業年度末現在 (平成23年3月31日)	提出日の前月末現在 (平成23年5月31日)
新株予約権の数(個)	346 (注) 1	同左
新株予約権のうち自己新株予約権の数(個)	-	-
新株予約権の目的となる株式の種類	普通株式 単元株式数は1,000株であります。	同左
新株予約権の目的となる株式の数(株)	346,000	同左
新株予約権の行使時の払込金額(円)	1株当たり 1,551 (注) 2	同左
新株予約権の行使期間	平成22年8月1日～ 平成27年7月31日	同左
新株予約権の行使により株式を発行する場合の株式の発行価格および資本組入額(円)	発行価格 1,551 資本組入額 776	同左
新株予約権の行使の条件	被付与者が取締役または従業員の地位を失ったときは、一定の場合を除き行使不可。 被付与者が死亡した場合は、相続を認めない。	同左
新株予約権の譲渡に関する事項	権利の譲渡、質入その他処分は認めない。	同左
代用払込みに関する事項	-	-
組織再編成行為に伴う新株予約権の交付に関する事項	-	-

平成21年6月23日定時株主総会決議

	事業年度末現在 (平成23年3月31日)	提出日の前月末現在 (平成23年5月31日)
新株予約権の数(個)	386 (注) 1	同左
新株予約権のうち自己新株予約権の数(個)	-	-
新株予約権の目的となる株式の種類	普通株式 単元株式数は1,000株であります。	同左
新株予約権の目的となる株式の数(株)	386,000	同左
新株予約権の行使時の払込金額(円)	1株当たり 1,015 (注) 2	同左
新株予約権の行使期間	平成23年8月3日～ 平成28年8月2日	同左
新株予約権の行使により株式を発行する場合の株式の発行価格および資本組入額(円)	発行価格 1,015 資本組入額 508	同左
新株予約権の行使の条件	被付与者が取締役または従業員の地位を失ったときは、一定の場合を除き行使不可。 被付与者が死亡した場合は、相続を認めない。	同左
新株予約権の譲渡に関する事項	権利の譲渡、質入その他処分は認めない。	同左
代用払込みに関する事項	-	-
組織再編成行為に伴う新株予約権の交付に関する事項	-	-

平成22年6月24日定時株主総会決議

	事業年度末現在 (平成23年3月31日)	提出日の前月末現在 (平成23年5月31日)
新株予約権の数(個)	366 (注) 1	同左
新株予約権のうち自己新株予約権の数(個)	-	-
新株予約権の目的となる株式の種類	普通株式 単元株式数は1,000株であります。	同左
新株予約権の目的となる株式の数(株)	366,000	同左
新株予約権の行使時の払込金額(円)	1株当たり 955 (注) 2	同左
新株予約権の行使期間	平成24年8月2日～ 平成29年8月1日	同左
新株予約権の行使により株式を発行する場合の株式の発行価格および資本組入額(円)	発行価格 955 資本組入額 478	同左
新株予約権の行使の条件	被付与者が取締役または従業員の地位を失ったときは、一定の場合を除き行使不可。 被付与者が死亡した場合は、相続を認めない。	同左
新株予約権の譲渡に関する事項	権利の譲渡、質入その他処分は認めない。	同左
代用払込みに関する事項	-	-
組織再編成行為に伴う新株予約権の交付に関する事項	-	-

(注) 1 新株予約権1個につき目的となる株式数は、1,000株であります。

2 新株予約権発行後、当社が株式分割または株式併合を行う場合、次の算式により払込価額を調整するものとします。ただし、調整の結果生じる1円未満の端数はこれを切り上げるものとします。

$$\text{調整後払込価額} = \text{調整前払込価額} \times \frac{1}{\text{分割・併合の比率}}$$

また、時価を下回る価額で新株式または自己株式の処分を行う場合は、次の算式により払込金額を調整し、調整により生じる1円未満の端数は切り上げるものとします。

$$\text{調整後払込価額} = \text{調整前払込価額} \times \frac{\text{既発行株式数} + \frac{\text{新規発行株式数} \times 1 \text{株当たり払込価額}}{\text{分割・新規発行前の株価}}}{\text{既発行株式数} + \text{分割・新規発行による増加株式数}}$$

(3) 【行使価額修正条項付新株予約権付社債券等の行使状況等】

該当ありません。

(4) 【ライツプランの内容】

該当ありません。

(5) 【発行済株式総数、資本金等の状況】

年月日	発行済株式 総数増減数 (千株)	発行済株式 総数残高 (千株)	資本金増減額 (千円)	資本金残高 (千円)	資本準備金 増減額 (千円)	資本準備金 残高 (千円)
平成21年8月31日(注)	6,800	258,139		30,043,263		18,585,841

(注) 発行済株式総数増減数の減少は、自己株式の消却によるものです。

(6) 【所有者別状況】

平成23年3月31日現在

区分	株式の状況(1単元の株式数1,000株)								単元未満 株式の状況 (株)
	政府及び 地方公共 団体	金融機関	金融商品 取引業者	その他の 法人	外国法人等		個人 その他	計	
					個人以外	個人			
株主数 (人)	4	70	31	557	284	2	5,180	6,128	
所有株式数 (単元)	776	77,801	1,441	78,691	58,655	3	38,757	256,124	2,015,248
所有株式数 の割合(%)	0.30	30.38	0.56	30.73	22.90	0.00	15.13	100.00	

(注) 自己株式15,851,422株は「個人その他」に15,851単元、「単元未満株式の状況」に422株含まれております。

(7) 【大株主の状況】

平成23年3月31日現在

氏名または名称	住所	所有株式数 (千株)	発行済株式 総数に対する 所有株式数 の割合(%)
日本トラスティ・サービス信託 銀行株式会社(信託口)	東京都中央区晴海1丁目8番11号	13,296	5.15
エス・ジー・インベストメント 株式会社	東京都中央区日本橋室町1丁目7番1号	12,702	4.92
スルガ総合保険株式会社	静岡県沼津市大手町5丁目6番7号	10,999	4.26
株式会社 損害保険ジャパン	東京都新宿区西新宿1丁目26番1号	9,655	3.74
日本マスタートラスト信託銀行 株式会社(信託口)	東京都港区浜松町2丁目11番3号	8,745	3.38
明治安田生命保険相互会社	東京都千代田区丸の内2丁目1番1号	7,351	2.84
シィアンドシィ・システム株式 会社	東京都千代田区一番町2番地1号	6,888	2.66
エス・ジー・アセット株式会社	東京都渋谷区広尾1丁目6番10号	6,750	2.61
財団法人スルガ奨学財団	静岡県沼津市通横町23番地	5,401	2.09
S A J A P (常任代理人 三菱東京UFJ銀行)	P.O.BOX 2992 RIYADH 11169 KINGDOM OF SAUDI ARABIA (東京都千代田区丸の内2丁目7番1号)	4,630	1.79
計		86,420	33.47

(注) 1. 上記の信託銀行所有株式のうち、当該銀行の信託業務に係る株式数は、次のとおりです。

日本トラスティ・サービス信託銀行株式会社(信託口) 13,296千株

日本マスタートラスト信託銀行株式会社(信託口) 8,745千株

2. 上記のほか、当社が自己株式として15,851千株(発行済株式総数に対する割合6.14%)を保有しております。

(8) 【議決権の状況】  
【発行済株式】

平成23年3月31日現在

区分	株式数(株)	議決権の数(個)	内容
無議決権株式			
議決権制限株式(自己株式等)			
議決権制限株式(その他)			
完全議決権株式(自己株式等)	(自己保有株式) 普通株式 15,851,000		
完全議決権株式(その他)	普通株式 240,273,000	240,273	
単元未満株式	普通株式 2,015,248		
発行済株式総数	258,139,248		
総株主の議決権		240,273	

(注) 当事業年度末現在の「単元未満株式」には、当社所有の自己株式422株が含まれております。

【自己株式等】

平成23年3月31日現在

所有者の氏名 または名称	所有者の住所	自己名義 所有株式数 (株)	他人名義 所有株式数 (株)	所有株式数 の合計 (株)	発行済株式 総数に対する 所有株式数 の割合(%)
(自己保有株式) スルガ銀行株式会社	静岡県沼津市通横町23番地	15,851,000		15,851,000	6.14
計		15,851,000		15,851,000	6.14

(9) 【ストックオプション制度の内容】

当社はストックオプション制度を採用しております。

(注) 1 平成13年改正旧商法とは、商法等の一部を改正する法律（平成13年3月29日 法律第128号）による改正後の規定であります。

2 旧商法とは、商法等の一部を改正する法律（平成13年3月29日 法律第128号）による改正前の規定であります。

平成16年6月25日開催の定時株主総会において決議されたストックオプション制度

当該制度は、平成13年改正旧商法第280条ノ20および同法第280条ノ21の規定に基づき、当社が新株予約権を無償で発行する方法により、当社取締役および従業員に対して付与することを平成16年6月25日開催の定時株主総会で決議されたものであります。

当該制度の内容は次のとおりであります。

決議年月日	平成16年6月25日
付与対象者の区分および人数（注）1	取締役 10名
	従業員 16名
新株予約権の目的となる株式の種類	普通株式 単元株式数は1,000株であります。
株式の数	取締役 144,000株
	従業員 99,000株
新株予約権の行使時の払込金額(注) 2	835円
新株予約権の行使期間	平成18年7月1日～平成23年6月30日
新株予約権の行使の条件	被付与者が取締役または従業員の地位を失ったときは、一定の場合を除き行使不可。 被付与者が死亡した場合は、相続を認めない。 その他の条件は被付与者と当社との間で締結する契約に定める。
新株予約権の譲渡に関する事項	権利の譲渡、質入れその他処分は認めない。
代用払込みに関する事項	
組織再編成行為に伴う新株予約権の交付に関する事項	

(注) 1 平成16年6月25日定時株主総会終結時に在任する取締役および従業員であります。

2 本件新株予約権発行後、当社が株式分割または株式併合を行う場合、次の算式により払込価額を調整するものとします。ただし、調整の結果生じる1円未満の端数はこれを切り上げるものとします。

$$\text{調整後払込価額} = \text{調整前払込価額} \times \frac{1}{\text{分割・併合の比率}}$$

また、本件新株予約権発行後、時価を下回る価額で新株の発行または自己株式の処分を行う場合、次の算式により払込価額を調整するものとします。調整の結果生じる1円未満の端数はこれを切り上げるものとします。

$$\text{調整後払込価額} = \text{調整前払込価額} \times \frac{\text{既発行株式数} + \frac{\text{新株発行株式数} \times 1 \text{株当たり払込価額}}{\text{分割・新規発行前の株価}}}{\text{既発行株式数} + \text{分割・新規発行による増加株式数}}$$

なお、新株予約権の行使、または旧商法第210条ノ2第2項の株主総会決議に基づく自己株式の譲渡の場合は、行使価額の調整は行いません。

当社が資本の減少、合併または会社分割を行う場合等、払込価額の調整を必要とするやむを得ない事由が生じたときは、資本減少、合併または会社分割の条件等を勘案のうえ、合理的な範囲で払込価額を調整するものとします。



平成17年6月24日開催の定時株主総会において決議されたストックオプション制度

当該制度は、平成13年改正旧商法第280条ノ20および同法第280条ノ21の規定に基づき、当社が新株予約権を無償で発行する方法により、当社取締役、監査役および従業員に対して付与することを平成17年6月24日開催の定時株主総会で決議されたものであります。

当該制度の内容は次のとおりであります。

決議年月日	平成17年6月24日
付与対象者の区分および人数(注)1	取締役 10名
	監査役 4名
	従業員 14名
新株予約権の目的となる株式の種類	普通株式 単元株式数は1,000株であります。
株式の数	取締役 154,000株
	監査役 26,000株
	従業員 88,000株
新株予約権の行使時の払込金額(注)2	954円
新株予約権の行使期間	平成19年7月1日～平成24年6月30日
新株予約権の行使の条件	被付与者が取締役、監査役または従業員の地位を失ったときは、一定の場合を除き行使不可。 被付与者が死亡した場合は、相続を認めない。 その他の条件は被付与者と当社との間で締結する契約に定める。
新株予約権の譲渡に関する事項	権利の譲渡、質入れその他処分は認めない。
代用払込みにに関する事項	
組織再編成行為に伴う新株予約権の交付に関する事項	

(注) 1 平成17年6月24日定時株主総会終結時に在任する取締役、監査役および従業員であります。

2 本件新株予約権発行後、当社が株式分割または株式併合を行う場合、次の算式により払込価額を調整するものとします。ただし、調整の結果生じる1円未満の端数はこれを切り上げるものとします。

$$\text{調整後払込価額} = \text{調整前払込価額} \times \frac{1}{\text{分割・併合の比率}}$$

また、本件新株予約権発行後、時価を下回る価額で新株の発行または自己株式の処分を行う場合、次の算式により払込価額を調整するものとします。調整の結果生じる1円未満の端数はこれを切り上げるものとします。

$$\text{調整後払込価額} = \text{調整前払込価額} \times \frac{\text{既発行株式数} + \frac{\text{新株発行株式数} \times 1 \text{株当たり払込価額}}{\text{分割・新規発行前の株価}}}{\text{既発行株式数} + \text{分割・新規発行による増加株式数}}$$

なお、新株予約権の行使、または旧商法第210条ノ2第2項の株主総会決議に基づく自己株式の譲渡の場合は、行使価額の調整は行いません。

当社が資本の減少、合併または会社分割を行う場合等、払込価額の調整を必要とするやむを得ない事由が生じたときは、資本減少、合併または会社分割の条件等を勘案のうえ、合理的な範囲で払込価額を調整するものとします。

平成18年6月27日開催の定時株主総会において決議されたストックオプション制度

当該制度は、会社法第236条、同法第238条および同法第239条の規定に基づき、当社が新株予約権を無償で発行する方法により、当社取締役および従業員に対して付与することを平成18年6月27日開催の定時株主総会で決議されたものであります。

当該制度の内容は次のとおりであります。

決議年月日	平成18年6月27日
付与対象者の区分および人数（注）1	取締役 10名
	従業員 14名
新株予約権の目的となる株式の種類	普通株式 単元株式数は1,000株であります。
株式の数	取締役 234,000株
	従業員 130,000株
新株予約権の行使時の払込金額(注) 2	1,573円
新株予約権の行使期間	平成20年8月1日～平成25年7月31日
新株予約権の行使の条件	被付与者が取締役または従業員の地位を失ったときは、一定の場合を除き行使不可。 被付与者が死亡した場合は、相続を認めない。 その他の条件は被付与者と当社との間で締結する契約に定める。
新株予約権の譲渡に関する事項	権利の譲渡、質入れその他処分は認めない。
代用払込みに関する事項	
組織再編成行為に伴う新株予約権の交付に関する事項	

(注) 1 平成18年6月27日定時株主総会終結時に在任する取締役および従業員であります。

2 本件新株予約権発行後、当社が株式分割または株式併合を行う場合、次の算式により払込価額を調整するものとします。ただし、調整の結果生じる1円未満の端数はこれを切り上げるものとします。

$$\text{調整後払込価額} = \text{調整前払込価額} \times \frac{1}{\text{分割・併合の比率}}$$

また、本件新株予約権発行後、時価を下回る価額で新株の発行または自己株式の処分を行う場合、次の算式により払込価額を調整するものとします。調整の結果生じる1円未満の端数はこれを切り上げるものとします。

$$\text{調整後払込価額} = \text{調整前払込価額} \times \frac{\text{既発行株式数} + \frac{\text{新株発行株式数} \times 1 \text{株当たり払込価額}}{\text{分割・新規発行前の株価}}}{\text{既発行株式数} + \text{分割・新規発行による増加株式数}}$$

なお、新株予約権の行使、または自己株式の譲渡の場合は、行使価額の調整は行いません。

当社が資本の減少、合併または会社分割を行う場合等、払込価額の調整を必要とするやむを得ない事由が生じたときは、資本減少、合併または会社分割の条件等を勘案のうえ、合理的な範囲で払込価額を調整するものとします。

平成19年6月27日開催の定時株主総会において決議されたストックオプション制度

当該制度は、会社法第236条、同法第238条および同法第239条の規定に基づき、当社が新株予約権を無償で発行する方法により、当社取締役および従業員に対して付与することを平成19年6月27日開催の定時株主総会で決議されたものであります。

当該制度の内容は次のとおりであります。

決議年月日	平成19年6月27日
付与対象者の区分および人数（注）1	取締役 10名
	従業員 18名
新株予約権の目的となる株式の種類	普通株式 単元株式数は1,000株であります。
株式の数	取締役 234,000株
	従業員 175,000株
新株予約権の行使時の払込金額(注) 2	1,599円
新株予約権の行使期間	平成21年8月1日～平成26年7月31日
新株予約権の行使の条件	被付与者が取締役または従業員の地位を失ったときは、一定の場合を除き行使不可。 被付与者が死亡した場合は、相続を認めない。 その他の条件は被付与者と当社との間で締結する契約に定める。
新株予約権の譲渡に関する事項	権利の譲渡、質入れその他処分は認めない。
代用払込みに関する事項	
組織再編成行為に伴う新株予約権の交付に関する事項	

(注) 1 平成19年6月27日定時株主総会終結時に在任する取締役および従業員であります。

2 本件新株予約権発行後、当社が株式分割または株式併合を行う場合、次の算式により払込価額を調整するものとします。ただし、調整の結果生じる1円未満の端数はこれを切り上げるものとします。

$$\text{調整後払込価額} = \text{調整前払込価額} \times \frac{1}{\text{分割・併合の比率}}$$

また、本件新株予約権発行後、時価を下回る価額で新株の発行または自己株式の処分を行う場合、次の算式により払込価額を調整するものとします。調整の結果生じる1円未満の端数はこれを切り上げるものとします。

$$\text{調整後払込価額} = \text{調整前払込価額} \times \frac{\text{既発行株式数} + \frac{\text{新株発行株式数} \times 1 \text{株当たり払込価額}}{\text{分割・新規発行前の株価}}}{\text{既発行株式数} + \text{分割・新規発行による増加株式数}}$$

なお、新株予約権の行使、または自己株式の譲渡の場合は、行使価額の調整は行いません。

当社が資本の減少、合併または会社分割を行う場合等、払込価額の調整を必要とするやむを得ない事由が生じたときは、資本減少、合併または会社分割の条件等を勘案のうえ、合理的な範囲で払込価額を調整するものとします。

平成20年6月24日開催の定時株主総会において決議されたストックオプション制度

当該制度は、会社法第236条、同法第238条および同法第239条の規定に基づき、当社が新株予約権を無償で発行する方法により、当社取締役および従業員に対して付与することを平成20年6月24日開催の定時株主総会で決議されたものであります。

当該制度の内容は次のとおりであります。

決議年月日	平成20年6月24日
付与対象者の区分および人数(注)1	取締役 9名
	従業員 18名
新株予約権の目的となる株式の種類	普通株式 単元株式数は1,000株であります。
株式の数	取締役 186,000株
	従業員 160,000株
新株予約権の行使時の払込金額(注)2	1,551円
新株予約権の行使期間	平成22年8月1日～平成27年7月31日
新株予約権の行使の条件	被付与者が取締役または従業員の地位を失ったときは、一定の場合を除き行使不可。 被付与者が死亡した場合は、相続を認めない。 その他の条件は被付与者と当社との間で締結する契約に定める。
新株予約権の譲渡に関する事項	権利の譲渡、質入れその他処分は認めない。
代用払込みに関する事項	
組織再編成行為に伴う新株予約権の交付に関する事項	

(注) 1 平成20年6月24日定時株主総会終結時に在任する取締役および従業員であります。

2 本件新株予約権発行後、当社が株式分割または株式併合を行う場合、次の算式により払込価額を調整するものとします。ただし、調整の結果生じる1円未満の端数はこれを切り上げるものとします。

$$\text{調整後払込価額} = \text{調整前払込価額} \times \frac{1}{\text{分割・併合の比率}}$$

また、本件新株予約権発行後、時価を下回る価額で新株の発行または自己株式の処分を行う場合、次の算式により払込価額を調整するものとします。調整の結果生じる1円未満の端数はこれを切り上げるものとします。

$$\text{調整後払込価額} = \text{調整前払込価額} \times \frac{\text{既発行株式数} + \frac{\text{新株発行株式数} \times 1 \text{株当たり払込価額}}{\text{分割・新規発行前の株価}}}{\text{既発行株式数} + \text{分割・新規発行による増加株式数}}$$

なお、新株予約権の行使、または自己株式の譲渡の場合は、行使価額の調整は行いません。

当社が資本の減少、合併または会社分割を行う場合等、払込価額の調整を必要とするやむを得ない事由が生じたときは、資本減少、合併または会社分割の条件等を勘案のうえ、合理的な範囲で払込価額を調整するものとします。

平成21年6月23日開催の定時株主総会において決議されたストックオプション制度

当該制度は、会社法第236条、同法第238条および同法第239条の規定に基づき、当社が新株予約権を無償で発行する方法により、当社取締役および従業員に対して付与することを平成21年6月23日開催の定時株主総会で決議されたものであります。

当該制度の内容は次のとおりであります。

決議年月日	平成21年6月23日
付与対象者の区分および人数(注)1	取締役 9名
	従業員 18名
新株予約権の目的となる株式の種類	普通株式 単元株式数は1,000株であります。
株式の数	取締役 226,000株
	従業員 160,000株
新株予約権の行使時の払込金額(注)2	1,015円
新株予約権の行使期間	平成23年8月3日～平成28年8月2日
新株予約権の行使の条件	被付与者が取締役または従業員の地位を失ったときは、一定の場合を除き行使不可。 被付与者が死亡した場合は、相続を認めない。 その他の条件は被付与者と当社との間で締結する契約に定める。
新株予約権の譲渡に関する事項	権利の譲渡、質入れその他処分は認めない。
代用払込みに関する事項	
組織再編成行為に伴う新株予約権の交付に関する事項	

(注) 1 平成21年6月23日定時株主総会終結時に在任する取締役および従業員であります。

2 本件新株予約権発行後、当社が株式分割または株式併合を行う場合、次の算式により払込価額を調整するものとします。ただし、調整の結果生じる1円未満の端数はこれを切り上げるものとします。

$$\text{調整後払込価額} = \text{調整前払込価額} \times \frac{1}{\text{分割・併合の比率}}$$

また、本件新株予約権発行後、時価を下回る価額で新株の発行または自己株式の処分を行う場合、次の算式により払込価額を調整するものとします。調整の結果生じる1円未満の端数はこれを切り上げるものとします。

$$\text{調整後払込価額} = \text{調整前払込価額} \times \frac{\text{既発行株式数} + \frac{\text{新株発行株式数} \times 1 \text{株当たり払込価額}}{\text{分割・新規発行前の株価}}}{\text{既発行株式数} + \text{分割・新規発行による増加株式数}}$$

なお、新株予約権の行使、または自己株式の譲渡の場合は、行使価額の調整は行いません。

当社が資本の減少、合併または会社分割を行う場合等、払込価額の調整を必要とするやむを得ない事由が生じたときは、資本減少、合併または会社分割の条件等を勘案のうえ、合理的な範囲で払込価額を調整するものとします。

平成22年6月24日開催の定時株主総会において決議されたストックオプション制度

当該制度は、会社法第236条、同法第238条および同法第239条の規定に基づき、当社が新株予約権を無償で発行する方法により、当社取締役および従業員に対して付与することを平成22年6月24日開催の定時株主総会で決議されたものであります。

当該制度の内容は次のとおりであります。

決議年月日	平成22年6月24日
付与対象者の区分および人数（注）1	取締役 8名
	従業員 16名
新株予約権の目的となる株式の種類	普通株式 単元株式数は1,000株であります。
株式の数	取締役 216,000株
	従業員 150,000株
新株予約権の行使時の払込金額(注) 2	955円
新株予約権の行使期間	平成24年8月2日～平成29年8月1日
新株予約権の行使の条件	被付与者が取締役または従業員の地位を失ったときは、一定の場合を除き行使不可。 被付与者が死亡した場合は、相続を認めない。 その他の条件は被付与者と当社との間で締結する契約に定める。
新株予約権の譲渡に関する事項	権利の譲渡、質入れその他処分は認めない。
代用払込みに関する事項	
組織再編行為に伴う新株予約権の交付に関する事項	

(注) 1 平成22年6月24日定時株主総会終結時に在任する取締役および従業員であります。

2 本件新株予約権発行後、当社が株式分割または株式併合を行う場合、次の算式により払込価額を調整するものとします。ただし、調整の結果生じる1円未満の端数はこれを切り上げるものとします。

$$\text{調整後払込価額} = \text{調整前払込価額} \times \frac{1}{\text{分割・併合の比率}}$$

また、本件新株予約権発行後、時価を下回る価額で新株の発行または自己株式の処分を行う場合、次の算式により払込価額を調整するものとします。調整の結果生じる1円未満の端数はこれを切り上げるものとします。

$$\text{調整後払込価額} = \text{調整前払込価額} \times \frac{\text{既発行株式数} + \frac{\text{新株発行株式数} \times 1 \text{株当たり払込価額}}{\text{分割・新規発行前の株価}}}{\text{既発行株式数} + \text{分割・新規発行による増加株式数}}$$

なお、新株予約権の行使、または自己株式の譲渡の場合は、行使価額の調整は行いません。  
当社が資本の減少、合併または会社分割を行う場合等、払込価額の調整を必要とするやむを得ない事由が生じたときは、資本減少、合併または会社分割の条件等を勘案のうえ、合理的な範囲で払込価額を調整するものとします。

## 2 【自己株式の取得等の状況】

【株式の種類等】 会社法第155条第3号および会社法第155条第7号による普通株式の取得

### (1) 【株主総会決議による取得の状況】

該当ありません。

### (2) 【取締役会決議による取得の状況】

会社法第155条第3号による普通株式の取得

区分	株式数(株)	価額の総額(円)
取締役会(平成21年9月24日および平成22年2月19日)での決議状況 (取得期間 平成21年10月1日～平成22年6月23日)	11,000,000	8,000,000,000
当事業年度前における取得自己株式	9,427,000	7,652,057,000
当事業年度における取得自己株式	393,000	322,938,000
残存決議株式の総数および価額の総額	1,180,000	25,005,000
当事業年度の末日現在の未行使割合(%)	10.72	0.31
当期間における取得自己株式		
提出日現在の未行使割合(%)	10.72	0.31

(注) 平成21年9月24日開催の取締役会で決議された自己株式取得に係る内容(株式数6,500,000株、価額の総額5,000,000,000円、取得期間 平成21年10月1日～平成22年3月23日)を平成22年2月19日開催の取締役会で上記内容に変更しております。

会社法第155条第3号による普通株式の取得

区分	株式数(株)	価額の総額(円)
取締役会(平成22年7月21日)での決議状況 (取得期間 平成22年7月22日～平成22年10月29日)	5,300,000	4,000,000,000
当事業年度前における取得自己株式		
当事業年度における取得自己株式	3,998,000	3,068,112,000
残存決議株式の総数および価額の総額	1,302,000	931,888,000
当事業年度の末日現在の未行使割合(%)	24.56	23.29
当期間における取得自己株式		
提出日現在の未行使割合(%)	24.56	23.29

会社法第155条第3号による普通株式の取得

区分	株式数(株)	価額の総額(円)
取締役会(平成23年5月19日)での決議状況 (取得期間 平成23年5月20日~平成23年9月22日)	6,200,000	4,000,000,000
当事業年度前における取得自己株式		
当事業年度における取得自己株式		
残存決議株式の総数および価額の総額	6,200,000	4,000,000,000
当事業年度の末日現在の未行使割合(%)	100.00	100.00
当期間における取得自己株式	959,000	636,531,000
提出日現在の未行使割合(%)	84.53	84.08

(注) 当期間における株式には、平成23年6月1日から有価証券報告書提出日までの取締役会決議による株式数は含めておりません。

(3) 【株主総会決議または取締役会決議に基づかないものの内容】

会社法第155条第7号による普通株式の取得

区分	株式数(株)	価額の総額(円)
当事業年度における取得自己株式	43,024	33,664,146
当期間における取得自己株式(注)	5,331	1,633,209

(注) 当期間における株式には、平成23年6月1日から有価証券報告書提出日までの単元未満株式の買取による株式数は含めておりません。

(4) 【取得自己株式の処理状況および保有状況】

区分	当事業年度		当期間	
	株式数(株)	処分価額の総額(円)	株式数(株)	処分価額の総額(円)
引き受ける者の募集を行った取得自己株式				
消却の処分を行った取得自己株式				
合併、株式交換、会社分割に係る移転を行った取得自己株式				
その他				
単元未満株式買増請求による処分	10,055	7,847,607	371	251,538
ストック・オプション行使に伴う処分	133,000	88,445,000		
保有自己株式数	15,851,422		16,815,382	

(注) 当期間における保有自己株式数には、平成23年6月1日から有価証券報告書提出日までの単元未満株式の買増請求による処分、ストック・オプション行使に伴う処分、単元未満株式の買取および取締役会決議に基づく取得による株式数は含めておりません。



### 3 【配当政策】

当社は、業績や経営環境を総合的に勘案した配当を実施することにより、株主の皆さまに対する利益還元の実現を図るとともに、企業価値向上に資するべく、成長力の維持ならびに競争力の強化のため、内部留保の充実に努めていくことを基本方針としております。

当社の剰余金の配当は、中間配当および期末配当の年2回を基本的な方針としております。

当社は、「会社法第459条第1項の規定に基づき、取締役会の決議をもって剰余金の配当を行うことができる。」旨および中間配当をすることができる旨を定款に定めております。

当事業年度における年間配当金は、業績等を総合的に勘案し、1株当たり13円（うち中間配当金6円50銭）とさせていただきます。

なお、当事業年度に係る剰余金の配当は以下のとおりであります。

決議年月日	配当金の総額 (百万円)	1株当たり配当額 (円)
平成22年11月12日 取締役会決議	1,580	6.50
平成23年5月13日 取締役会決議	1,574	6.50

### 4 【株価の推移】

#### (1) 【最近5年間の事業年度別最高・最低株価】

回次	第196期	第197期	第198期	第199期	第200期
決算年月	平成19年3月	平成20年3月	平成21年3月	平成22年3月	平成23年3月
最高(円)	1,747	1,667	1,570	1,023	939
最低(円)	1,280	1,026	618	722	600

(注) 最高・最低株価は、東京証券取引所市場第一部におけるものであります。

#### (2) 【最近6月間の月別最高・最低株価】

月別	平成22年10月	11月	12月	平成23年1月	2月	3月
最高(円)	770	754	781	806	847	829
最低(円)	697	701	702	756	761	600

(注) 最高・最低株価は、東京証券取引所市場第一部におけるものであります。

5 【役員の状況】

役名	職名	氏名	生年月日	略歴		任期	所有株式数 (千株)
取締役社長	代表取締役	岡野光喜	昭和20年2月5日生	昭和50年3月 昭和54年6月 昭和55年11月 昭和58年1月 昭和60年5月 平成10年6月	当社入社 取締役外国部長 常務取締役 専務取締役 取締役頭取 取締役社長(現職)	平成23年6月から1年	245
取締役副社長	代表取締役	岡野喜之助	昭和22年7月8日生	昭和48年7月 昭和58年6月 昭和58年10月 昭和60年4月 昭和60年5月 昭和61年6月 平成10年6月	当社入社 取締役名古屋支店長 取締役東京支店長 常務取締役 専務取締役 取締役副頭取 取締役副社長(現職)	同上	121
専務取締役	代表取締役	野村喜八郎	昭和24年10月17日生	昭和48年4月 平成12年5月 平成14年10月 平成18年9月 平成19年4月 平成20年6月	当社入社 執行役員常務リスク管理部長 執行役員常務審査部長兼審査部融資管理グループ統括 執行役員常務COO補佐兼審査部長、審査部融資管理グループ統括 執行役員専務共同最高執行責任者(Co-CEO) 専務取締役(現職)	同上	16
専務取締役		白井稔彦	昭和28年11月11日生	昭和51年4月 平成4年6月 平成7年4月 平成8年4月 平成14年4月 平成15年4月 平成20年6月 平成23年6月	当社入社 香港駐在員事務所長 香港支店長 経営企画部人事企画グループ長 営業本部営業推進業務渉外部長 経営企画部企画部長 常務取締役 専務取締役(現職)	同上	10
専務取締役		望月和也	昭和28年11月18日生	昭和52年4月 平成3年12月 平成9年7月 平成12年5月 平成21年10月 平成23年4月 平成23年6月	当社入社 欧州スルガ銀行出向 経営企画部ALM部長 執行役員常務経営企画部長 執行役員専務経営企画部長 執行役員専務経営管理部所管 専務取締役(現職)	同上	36
取締役		内山義郎	昭和30年5月8日生	昭和54年4月 平成10年4月 平成11年6月 平成12年10月 平成14年4月 平成14年6月	当社入社 天城湯ヶ島支店長 修善寺支店長 富士エリア長兼富士吉原支店長 営業本部部長 取締役(現職)	同上	15
取締役		土屋隆司	昭和30年7月17日生	昭和53年4月 平成9年4月 平成12年5月 平成15年4月 平成16年4月 平成16年6月	当社入社 経営企画部企画部長 執行役員経営企画部企画部長 執行役員東京支店長 執行役員内部監査部部長 取締役(現職)	同上	11
取締役	非常勤	矢作恒雄	昭和17年2月27日生	昭和40年4月 昭和56年10月 平成2年4月 平成9年5月 平成12年6月 平成14年3月 平成19年4月 平成19年4月 平成23年4月	三菱商事株式会社入社 スタンフォード大学経営大学院卒業(MBA, MS, Ph.D.) 慶應義塾大学大学院経営管理研究科教授 慶應義塾常任理事 当社取締役(現職) 三菱鉛筆株式会社取締役(現職) 慶應義塾大学名誉教授 尚美学園大学大学院教授(現職) 尚美学園大学副学長(現職)	同上	16

役名	職名	氏名	生年月日	略歴		任期	所有株式数 (千株)
取締役	非常勤	成毛 眞	昭和30年9月4日生	昭和57年9月 昭和61年6月 平成3年11月 平成12年5月 平成12年5月 平成12年6月 平成12年6月 平成20年8月	株式会社アスキー入社 マイクロソフト株式会社入社 マイクロソフト株式会社代表取締役社長 マイクロソフト株式会社取締役特別顧問 株式会社インスパイア代表取締役社長 当社取締役(現職) 株式会社スクウェア(現・株式会社スクウェア・エニックス・ホールディングス)取締役(現職) 株式会社インスパイア取締役フェウンダー(現職)	平成23年6月から1年	38
取締役	非常勤	安藤 佳則	昭和32年2月7日	昭和56年4月 平成4年2月 平成6年11月 平成11年4月 平成16年1月 平成20年4月 平成23年6月	三菱重工株式会社入社 マッキンゼー・アンド・カンパニー エレクトロニクス・データ・システムズ株式会社取締役副社長 A.T.カーニー株式会社ヴァイス・プレジデント A.T.カーニー株式会社アジア・パシフィック代表 立命館大学大学院経営管理研究科客員教授(現職) 当社取締役(現職)	同上	-
監査役	常勤	乾 精治	昭和19年9月3日生	昭和51年5月 昭和60年10月 昭和62年6月 昭和62年10月 平成元年4月 平成11年6月 平成20年6月	当社入社 庶務部長 取締役営業部長 取締役本店長 常務取締役 専務取締役 当社監査役(現職)	平成20年6月から4年	33
監査役	常勤	廣瀬 正明	昭和23年8月26日生	昭和46年4月 平成9年6月 平成12年5月 平成15年4月 平成17年4月 平成19年6月 平成20年6月	当社入社 新宿新都心支店長 理事市場金融部国際企画管理部長 理事内部監査部長 執行役員常務市場金融部長 シニアマネジメントアドバイザー-内部統制PMO事務局長 当社監査役(現職)	同上	5
監査役	非常勤	奥本 英一朗	昭和9年3月4日生	昭和32年4月 昭和61年12月 平成元年8月 平成8年10月 平成12年6月 平成12年7月 平成16年6月 平成16年6月	大和証券株式会社入社 大和証券株式会社代表取締役副社長 株式会社大和総研代表取締役社長 株式会社大和総研代表取締役会長 株式会社大和総研特別顧問 日本証券業協会会長 株式会社大和総研顧問 当社監査役(現職)	平成20年6月から4年	
監査役	非常勤	池田 達郎	昭和11年5月7日	昭和38年4月 昭和40年4月 平成9年5月 平成13年5月 平成15年2月 平成18年6月	司法修習生 弁護士登録(第一東京弁護士会) 日本弁護士連合会司法制度調査会委員長 法制審議会担保・執行法制部会臨時委員 最高裁判所民事規則制定諮問委員会臨時委員 当社監査役(現職)	平成22年6月から4年	
監査役	非常勤	木下 潮音	昭和34年8月11日	昭和60年4月 昭和60年4月 昭和61年11月 平成4年8月 平成16年4月 平成22年4月 平成23年6月	弁護士登録(現職) 橋本合同法律事務所 第一芙蓉法律事務所(現職) イリノイ大学カレッジオブロー-卒業LLM取得 第一東京弁護士会副会長 東京大学法科大学院客員教授(現職) 当社監査役(現職)	平成23年6月から4年	

- (注) 1 取締役副社長岡野喜之助は、取締役社長岡野光喜の弟であります。  
2 取締役矢作恒雄、成毛眞および安藤佳則は、会社法第2条第15号に定める社外取締役であります。  
3 監査役奥本英一朗、池田達郎および木下潮音は、会社法第2条第16号に定める社外監査役であります。

(参考)

当社は、平成10年4月1日より執行役員制度を導入しております。平成23年6月24日現在の執行役員は次のとおりであります。

役名	職名	氏名
執行役員専務	C o - C o o カスタマーサポート本部長兼バンク事業部長、ネットワークバンク部長	岡崎吉弘
執行役員専務	審査部長	秋山邦彦
執行役員常務	カスタマーサポート本部パーソナルバンク本部長兼パーソナルファイナンス部所管、カスタマーサポート本部ゆうちょ銀行サポート室部長	麻生治雄
執行役員常務	市場金融部長	牛越徳光
執行役員常務	カスタマーサポート本部静岡コミュニティバンク本部長	田子博英
執行役員	カスタマーサポート本部静岡コミュニティバンク本部静岡コミュニティブロック長兼静岡支店長、伝馬町支店長	青木孝弘
執行役員	システム部長兼システム部システム企画職務	飯野隆
執行役員	カスタマーサポート本部神奈川コミュニティバンク本部小田原コミュニティブロック長兼小田原支店長、小田原ハウジングローンセンター長	佐藤悟郎
執行役員	カスタマーサポート本部パーソナルファイナンス部長	小島政彦
執行役員	カスタマーサポート本部神奈川コミュニティバンク本部長	柳沢昇昭
執行役員	カスタマーサポート本部神奈川コミュニティバンク本部横浜コミュニティブロック長兼横浜支店長	吉野茂晴
執行役員	カスタマーサポート本部静岡コミュニティバンク本部沼津コミュニティブロック長兼本店長、沼津駅支店長、沼津大手町支店長、沼津南支店長、沼津静浦支店長、沼津あしたか支店長、沼津原町支店長、沼津港支店長、徳倉支店長	澤入義幸
執行役員	カスタマーサポート本部神奈川コミュニティバンク本部ローン推進部長兼湘南リレーションセンター担当	大川行則
執行役員	監査部長	井上尚孝
執行役員	経営管理部長	秋田達也

## 6 【コーポレート・ガバナンスの状況等】

### (1) 【コーポレート・ガバナンスの状況】

#### コーポレート・ガバナンスに関する基本的な考え方

当社は、企業として目指すべき方向性を明確にした「Our Philosophy（私たちの価値観）」を定め、社会における自らの存在意義や、企業行動の原則、経営において大切にすべき考えを明らかにし、企業活動を展開するうえでの当社（グループ）共通の価値観としております。

「Our Philosophy」では、「ライフアンドビジネスコンシェルジュとして＜夢をかたちに＞する、＜夢に日付を＞いれるお手伝い」をミッション（私たちの使命）に掲げ、当社（グループ）の社会的使命としております。このミッション実現のため、ターゲット（目標）およびポリシー（普遍的な経営方針）を定めております。

この「Our Philosophy」の実践を通じて、経営の最優先課題の一つとして、より実効性のあるコーポレート・ガバナンスの構築・運営に取り組んでおります。

#### 企業統治の体制の概要等

当社は、経営における監督と執行の機能を分離し経営の効率性を高めるために執行役員制度を導入するとともに、取締役会の活性化と経営の透明性を高めるために社外取締役を選任し、経営環境の変化等に柔軟にかつ機動的に対応できる経営形態をとっております。また、当社は監査役制度を採用しており、監査役が取締役の職務の執行を監査しております。

#### （取締役会）

取締役会は、取締役 8 名（平成23年 3 月31日現在）で構成され、経営に関する重要事項、基本方針等の策定や業務執行の決定等を行っております。取締役 8 名のうち 2 名の社外取締役を選任し、意思決定の透明性確保と取締役会の活性化を図っております。また、コンプライアンスにかかる重要な事項について審議するコンプライアンス委員会を設置し、同委員会で審議された事項については、取締役会に報告される仕組みとなっております。取締役会は、原則毎月 1 回開催しております。

なお、当社の取締役は 1 2 名以内とする旨、また、取締役の選任決議は議決権を行使することができる株主の 3 分の 1 以上を有する株主が出席し、その議決権の過半数をもって行う旨を定款で定めております。さらに、経済情勢の変化に対応して財務政策等の経営諸施策を機動的に遂行することを可能とするため、剰余金の配当等会社法第 4 5 9 条第 1 項各号に定める事項については、法令に別段の定めのある場合を除き、取締役会の決議によって定めることとする旨を定款で定めております。

#### （監査役会）

監査役会は常勤監査役 2 名と社外監査役 3 名の 5 名で構成されており（平成23年 3 月31日現在）、監査役職務を補助する専任スタッフを配置しております。各監査役は、監査役会で策定された監査方針および監査計画に基づき、取締役会等へ出席し適切な提言、助言を行うとともに、業務および財産の状況調査を通して取締役の職務執行状況を監査しております。また、監査役監査を効率的、効果的に行うため、会計監査人、監査部、経営企画部コンプライアンスと定期的に会合を持ち相互理解を深め連携を図っております。監査役会は、原則毎月 1 回開催しております。

#### （経営会議）

経営会議は、取締役会で決定した経営方針に基づく計画その他重要な事項について審議および決議をしております。経営会議は、常勤取締役 6 名（平成23年 3 月31日現在）で構成されています。常勤監査役は経営会議に出席し、意見を述べるができることとしております。経営会議は、原則毎月 2 回開催しております。

( 執行会議 )

執行会議は、業務執行についての重要な事項について審議および決議をしております。執行会議は指名された執行役員で構成され、原則毎月2回開催しております。

( 内部統制システムの整備の状況 )

当社では、経営の健全性維持および会社の業務の適正性確保のため、「内部統制システム構築の基本方針」を定め、内部統制システムの整備に努めております。

取締役および使用人の職務の執行が法令および定款に適合することを確保するため、コンプライアンスの実践を経営理念として位置付け、「コンプライアンス規程」その他の社内規程等を制定するとともに、内部統制の強化と継続的な啓発活動により、実効性のあるコンプライアンス体制を構築しております。

常勤取締役等を委員とするコンプライアンス委員会を設置し、当該委員会においてコンプライアンスに関する重要な事項を審議・報告しております。また、経営企画部にコンプライアンス統括部署を設置し、当該部署においてコンプライアンスに関する企画・管理を統括しております。さらに、全部署・営業店にコンプライアンス責任者および内部責任者を配置し、各部署・営業店におけるコンプライアンスの遵守状況をチェックする体制を整備しております。

法令、社内規程および社会規範を遵守することを明文化した「ビジネス・ガイドライン」を策定し、取締役および使用人はこれに則り行動することとしております。また、具体的な行動計画である「コンプライアンス・プログラム」を年度ごとに策定し、コンプライアンス統括部署および内部監査部門においてその遵守状況をチェックすることとしております。

( 内部統制システム構築の基本方針 )

1. 取締役および使用人の職務の執行が法令および定款に適合することを確保するための体制
2. 取締役の職務の執行に係る情報の保存および管理に関する体制
3. 損失の危険の管理に関する規程その他の体制
4. 取締役の職務の執行が効率的に行われることを確保するための体制
5. 当社および子会社から成る企業集団における業務の適正を確保するための体制
6. 監査役を補助すべき使用人に関する事項および当該使用人の取締役からの独立性に関する事項
7. 取締役および使用人が監査役に報告するための体制その他の監査役への報告に関する体制
8. その他監査役の監査が実効的に行われることを確保するための体制
9. 反社会的勢力との関係を遮断し、排除するための体制

( リスク管理体制の整備の状況 )

当社は、信用リスク、市場リスク、流動性リスク、オペレーショナル・リスク（事務リスク、セキュリティリスク等）など、様々なリスクに対処するため、各種リスクに対応した委員会を設置し、リスクの個別管理を行うとともに、これらの委員会を統括する統合リスク管理委員会を設けて、各種リスクを総括的に管理しております。各リスク委員会で審議したリスク管理に関する重要事項について、経営会議に提案・報告を行なう仕組みとしております。統合的なリスク管理を行う統括部署として経営管理部統合リスクを設置し、適正な統合的リスク管理体制を整備することにより、リスクを適切に管理・監視し、安定的な収益の確保と健全な経営基盤の確立を図っております。また、「統合的リスク管理方針」に基づき、銀行業務に関わるリスクとリターンのバランスを勘案しつつ自己資本の範囲内にリスク量をコントロールする統合的リスク管理を行っており、その精度向上に努めております。

信用リスクについては、「信用リスク管理規程」を定め、信用供与先の財務状況の悪化等により、貸出資産等の価値が減少ないし消失し、損失を被るリスクへの対応を図っております。審査体制の充実や債務者格付制度の確立、自己査定制度の精度向上等により、客観的な信用リスクの把握、信用リスクに見合った適正な収益の確保、バランスのとれた貸出ポートフォリオの構築等を通じて、信用リスク管理の高度化に努めております。

市場リスク、流動性リスク、オペレーショナル・リスク（事務リスク、セキュリティリスク等）については、それぞれリスク管理規程を定め、各種リスクの特性に応じた適切な方法により管理を行い、精度の向上に努めております。情報セキュリティについては、アクセスセンター（コールセンター）において、情報セキュリティマネジメントの国際規格である「ISO 27001」の認証を取得し、その強化に努めております。さらに、不測の事態が発生した場合は、社内規程等に基づき社長を本部長とする緊急対策本部を設置し、迅速な対応を行う危機管理体制を確立しております。



### 社外取締役および社外監査役

当社の社外取締役は2名であります。また、社外監査役は3名であります（平成23年3月31日現在）。

各社外取締役および社外監査役は、当社との間に特別な人的関係および利害関係はなく、東京証券取引所に対し独立役員として届け出ております。

各社外取締役および社外監査役は、それぞれの経歴に基づき、豊富な経験や実績、幅広い知識と見識を有しております。

社外取締役は取締役会、社外監査役は取締役会および監査役会に出席し、当社経営陣から独立した公正な立場に立ち、業務執行の妥当性等当社の経営について客観性ならびに中立性を重視した適切な助言、提言を行っております。そのような実績から、当社の社外取締役および社外監査役が、取締役会および監査役会の活性化と経営の透明性を高めるために果たす役割は、非常に大きいと判断しております。

### 役員報酬等の内容

当社は、経営理念に基づいた社会的価値の向上を目指し、経営者の使命と役割を明確に定め、役員報酬を支払っております。役員報酬の基本方針は定めておりませんが、具体的な支払基準は次のとおりです。

役員報酬の支払にあたりましては、取締役各人の役位、在任年数などをもとにして基準を定めた内規を作成し、その基準をベースとして、当期の業績および業績への各人の貢献度などの諸般の事情を勘案して、株主総会で決議された総額の範囲内において適正に決定しております。平成18年6月27日開催の第195期定時株主総会において、取締役は500百万円以内、監査役は100百万円以内とする決議をいただき、その範囲で各取締役の個別の報酬額を決定しております。

役員賞与は、業績等を勘案し、取締役会および監査役会にて支払額を決定し、役員退職慰労金につきましては、株主総会にて決議をいただき、当社の定める内規に基づき支払を行っております。

さらに、ストックオプションとしての報酬は、上記報酬等限度額とは別に、株主総会にて都度決議をいただいております。ストックオプションにおいて割り当てる新株予約権の数は、インセンティブの効果等を勘案して決定しております。

なお、当社は、使用人を兼務する役員はおりませんので、使用人給与は支払っておりません。

当事業年度（自平成22年4月1日 至平成23年3月31日）

役員区分	員数	報酬等の総額 (百万円)				
		基本報酬	現金報酬 小計	ストック・ オプション	退職慰労金	
取締役	7	191	191	62	134	388
監査役	2	28	28		7	36
社外役員	5	39	39	5	6	51

役職・氏名		連結報酬等 の総額 (百万円)				
		基本報酬	現金報酬 小計	ストック・ オプション	退職慰労金	
取締役 岡野 光喜	うち当社	58	58	19	48	125
	うち子会社	58	58	19	48	125

（注）連結報酬等の総額が1億円以上である者に限定して記載しております。



株式の保有状況

イ．保有目的が純投資目的以外の目的である投資株式の銘柄数および貸借対照表計上額

銘柄数 175銘柄  
貸借対照表計上額の合計額 31,816百万円

ロ．保有目的が純投資目的以外の目的である投資株式の保有区分、銘柄、株式数、貸借対照表計上額および保有目的

(前事業年度)

貸借対照表計上額の大きい順の10銘柄は次のとおりであります。  
特定投資株式

銘柄	株式数 (株)	貸借対照表計上額 (百万円)	保有目的
武田薬品工業株式会社	1,005,142	4,136	取引の維持・強化
アサヒビール株式会社	1,500,620	2,630	取引の維持・強化
住友不動産株式会社	924,000	1,643	取引の維持・強化
東京電力株式会社	615,057	1,532	取引の維持・強化
株式会社日清製粉グループ本社	1,234,534	1,490	取引の維持・強化
長瀬産業株式会社	1,104,648	1,291	取引の維持・強化
キャノン株式会社	275,250	1,191	取引の維持・強化
トヨタ自動車株式会社	304,254	1,139	取引の維持・強化
株式会社伊予銀行	1,274,000	1,132	関係の維持・強化
第一三共株式会社	619,412	1,084	取引の開拓・強化

(当事業年度)

貸借対照表計上額の大きい順の33銘柄は次のとおりであります。

(特定投資株式)

銘柄	株式数 (株)	貸借対照表計上額 (百万円)	保有目的
武田薬品工業株式会社	1,005,142	3,899	取引の維持・強化
アサヒビール株式会社	1,500,620	2,075	取引の維持・強化
住友不動産株式会社	924,000	1,537	取引の維持・強化
N K S Jホールディングス株式会社	2,615,521	1,420	取引の維持・強化
株式会社日清製粉グループ本社	1,234,534	1,183	取引の維持・強化
長瀬産業株式会社	1,104,648	1,093	取引の維持・強化
トヨタ自動車株式会社	304,254	1,019	取引の維持・強化
キャノン株式会社	275,250	996	取引の維持・強化
第一三共株式会社	619,412	994	取引の開拓・強化
東海旅客鉄道株式会社	1,500	988	取引の維持・強化
株式会社伊予銀行	1,274,000	882	関係の維持・強化
クミアイ化学工業株式会社	2,609,376	641	取引の維持・強化
株式会社クレディセゾン	455,400	609	取引の維持・強化
相鉄ホールディングス株式会社	2,625,615	606	取引の維持・強化
株式会社C F Sコーポレーション	1,120,000	468	取引の維持・強化
米久株式会社	640,000	434	取引の維持・強化
株式会社東京ドーム	2,428,304	403	取引の維持・強化
中部電力株式会社	210,085	388	取引の維持・強化
株式会社村上開明堂	337,700	384	取引の維持・強化
サッポロホールディングス株式会社	1,220,066	378	取引の維持・強化
株式会社第四銀行	1,373,000	377	関係の維持・強化
株式会社大林組	1,000,221	370	取引の維持・強化
イハラケミカル工業株式会社	1,191,685	338	取引の維持・強化
株式会社百十四銀行	1,041,000	325	関係の維持・強化
株式会社北國銀行	1,100,000	309	関係の維持・強化
株式会社丸井グループ	559,694	300	取引の維持・強化

(みなし保有株式)

銘柄	株式数 (株)	貸借対照表計上額 (百万円)	保有目的
京浜急行株式会社	4,271,000	2,558	議決権行使権限
相鉄ホールディングス株式会社	6,430,000	1,485	議決権行使権限
富士急行株式会社	2,555,000	1,093	議決権行使権限
株式会社バンダイナムコホールディングス	900,000	816	議決権行使権限
静岡ガス株式会社	1,245,000	644	議決権行使権限
野村ホールディングス株式会社	1,246,000	542	議決権行使権限
株式会社伊藤園	330,000	478	議決権行使権限

(注) 貸借対照表計上額の上位銘柄を選定する段階で、特定投資株式とみなし保有株式を合算していません。

ハ．保有目的が純投資目的である投資株式の貸借対照表計上額、受取配当金、売却損益および評価損益

保有目的が純投資目的である投資株式はありません。

ニ．当事業年度中に投資株式のうち、保有目的を純投資目的から純投資目的以外の目的に変更したもの

該当ありません。

ホ．当事業年度中に投資株式のうち、保有目的を純投資目的以外の目的から純投資目的に変更したもの

該当ありません。

株主総会決議事項を取締役会で決議することができるとした事項等

当社は剰余金の配当をすみやかに可能とするために、剰余金の配当等会社法第459条第1項各号に定める事項については、法令に別段の定めのある場合を除き、取締役会の決議によって定めることとする旨を定款で定めております

株主総会の特別決議要件

当社は、株主総会の円滑な運営を行うため、会社法第309条第2項に定める決議は、議決権を行使することができる株主の議決権の3分の1以上を有する株主が出席し、その議決権の3分の2以上をもって行う旨を定款に定めております。

会計監査の状況

イ．業務を執行した公認会計士氏名および所属する監査法人名

指定有限責任社員 業務執行社員 東 勝 次 (新日本有限責任監査法人)

指定有限責任社員 業務執行社員 湯 浅 敦 (新日本有限責任監査法人)

指定有限責任社員 業務執行社員 南 波 秀 哉 (新日本有限責任監査法人)

ロ．監査業務に係る補助者の構成

公認会計士4名、その他9名

(2) 【監査報酬の内容等】

【監査公認会計士等に対する報酬の内容】

区分	前連結会計年度		当連結会計年度	
	監査証明業務に 基づく報酬(百万円)	非監査業務に 基づく報酬(百万円)	監査証明業務に 基づく報酬(百万円)	非監査業務に 基づく報酬(百万円)
提出会社	69	3	69	
連結子会社		4		4
計	69	7	69	4

【その他重要な報酬の内容】

該当事項はありません。

【監査公認会計士等の提出会社に対する非監査業務の内容】

前連結会計年度

当社が監査公認会計士等に対し報酬を支払っている非監査業務の内容は、金融商品の全面時価開示等への対応準備に対する助言業務等であります。

当連結会計年度

該当ありません。

【監査報酬の決定方針】

該当事項はありません。

## 第5 【経理の状況】

1 当社の連結財務諸表は、「連結財務諸表の用語、様式及び作成方法に関する規則」(昭和51年大蔵省令第28号、以下「連結財務諸表規則」という。)に基づいて作成しておりますが、資産および負債の分類ならびに収益および費用の分類は、「銀行法施行規則」(昭和57年大蔵省令第10号)に準拠しております。

ただし、前連結会計年度(自平成21年4月1日 至平成22年3月31日)は改正前の連結財務諸表規則および銀行法施行規則に基づき作成し、当連結会計年度(自平成22年4月1日 至平成23年3月31日)は改正後の連結財務諸表規則および銀行法施行規則に基づき作成しております。

2 当社の財務諸表は、「財務諸表等の用語、様式及び作成方法に関する規則」(昭和38年大蔵省令第59号、以下「財務諸表等規則」という。)に基づいて作成しておりますが、資産および負債の分類ならびに収益および費用の分類は、「銀行法施行規則」(昭和57年大蔵省令第10号)に準拠しております。

ただし、前事業年度(自平成21年4月1日 至平成22年3月31日)は改正前の財務諸表等規則および銀行法施行規則に基づき作成し、当事業年度(自平成22年4月1日 至平成23年3月31日)は改正後の財務諸表等規則および銀行法施行規則に基づき作成しております。

3 当社は、金融商品取引法第193条の2第1項の規定に基づき、前連結会計年度(自平成21年4月1日 至平成22年3月31日)および当連結会計年度(自平成22年4月1日 至平成23年3月31日)の連結財務諸表ならびに前事業年度(自平成21年4月1日 至平成22年3月31日)および当事業年度(自平成22年4月1日 至平成23年3月31日)の財務諸表について新日本有限責任監査法人の監査証明を受けております。

4 当社は、連結財務諸表等の適正性を確保するための特段の取組みとして、公益財団法人財務会計基準機構に加入し情報収集を行うほか、企業会計基準委員会等の行う研修に参加するなどして、会計基準変更等に関する検証、対応を行っております。

## 1【連結財務諸表等】

(1)【連結財務諸表】  
【連結貸借対照表】

(単位：百万円)

	前連結会計年度 (平成22年3月31日)	当連結会計年度 (平成23年3月31日)
<b>資産の部</b>		
現金預け金	54,052	81,746
コールローン及び買入手形	286,236	320,121
商品有価証券	-	70
金銭の信託	1,716	1,360
有価証券	1, 7, 11 407,628	1, 7, 11 383,675
貸出金	2, 3, 4, 5, 6, 8 2,442,217	2, 3, 4, 5, 6, 8 2,523,547
外国為替	6 4,078	6 3,870
リース債権及びリース投資資産	7 6,694	7 6,178
その他資産	7 41,564	7 40,301
有形固定資産	9, 10 35,013	9, 10 39,361
建物	7,937	9,716
土地	15,982	16,659
リース資産	-	241
建設仮勘定	40	429
その他の有形固定資産	11,051	12,313
無形固定資産	4,179	6,731
ソフトウェア	3,610	2,781
リース資産	-	75
ソフトウェア仮勘定	140	3,449
その他の無形固定資産	428	425
繰延税金資産	20,709	27,513
支払承諾見返	5,056	4,365
貸倒引当金	26,437	46,390
資産の部合計	3,282,710	3,392,455
<b>負債の部</b>		
預金	3,056,773	3,176,292
借入金	7 3,685	7 2,995
外国為替	1	9
その他負債	20,367	17,679
賞与引当金	638	643
役員賞与引当金	51	-
退職給付引当金	148	159
役員退職慰労引当金	2,476	2,615
睡眠預金払戻損失引当金	267	245
偶発損失引当金	153	232
支払承諾	5,056	4,365
負債の部合計	3,089,619	3,205,237
<b>純資産の部</b>		
資本金	30,043	30,043
資本剰余金	19,501	19,501
利益剰余金	149,514	148,889
自己株式	9,486	12,793
株主資本合計	189,572	185,640
<del>その他の有価証券評価差額金</del>	1,914	302
繰延ヘッジ損益	1	17
その他の包括利益累計額合計	1,915	284
新株予約権	573	694
少数株主持分	1,028	1,167
純資産の部合計	193,090	187,217

負債及び純資産の部合計	3,282,710	3,392,455
-------------	-----------	-----------

【連結損益計算書及び連結包括利益計算書】  
【連結損益計算書】

(単位：百万円)

	前連結会計年度 (自 平成21年 4月 1日 至 平成22年 3月31日)	当連結会計年度 (自 平成22年 4月 1日 至 平成23年 3月31日)
経常収益	105,853	102,961
資金運用収益	84,778	84,200
貸出金利息	81,304	81,610
有価証券利息配当金	2,911	1,960
コールローン利息及び買入手形利息	309	377
預け金利息	0	0
その他の受入利息	252	251
役務取引等収益	11,893	12,599
その他業務収益	8,594	5,346
国債等債券売却益	1,821	508
国債等債券償還益	2,062	130
その他の業務収益	4,710	4,707
その他経常収益	587	815
株式等売却益	-	53
持分法による投資利益	14	31
その他の経常収益	572	730
経常費用	83,822	100,871
資金調達費用	6,713	4,198
預金利息	6,456	4,039
借入金利息	62	49
その他の支払利息	194	108
役務取引等費用	11,306	11,671
その他業務費用	4,508	4,080
国債等債券売却損	22	0
国債等債券償還損	522	261
その他の業務費用	3,964	3,818
営業経費	42,968	42,482
その他経常費用	18,324	38,438
貸倒引当金繰入額	3,031	23,626
貸出金償却	9,413	6,456
株式等売却損	0	0
株式等償却	886	3,497
その他の経常費用	4,992	4,857
経常利益	22,031	2,089
特別利益	2,688	2,820
固定資産処分益	79	34
償却債権取立益	2,609	2,783
その他の特別利益	-	2
特別損失	277	355
固定資産処分損	265	355
減損損失	11	-
税金等調整前当期純利益	24,442	4,555
法人税、住民税及び事業税	7,074	7,140
法人税等調整額	3,072	5,315
法人税等合計	10,146	1,825
少数株主損益調整前当期純利益	-	2,730
少数株主利益	52	150
当期純利益	14,244	2,579

【連結包括利益計算書】

(単位：百万円)

	前連結会計年度 (自 平成21年 4月 1日 至 平成22年 3月31日)	当連結会計年度 (自 平成22年 4月 1日 至 平成23年 3月31日)
少数株主損益調整前当期純利益	-	2,730
その他の包括利益		
その他有価証券評価差額金	-	2,228
繰延ヘッジ損益	-	15
その他の包括利益合計	-	<sup>1</sup> 2,212
包括利益	-	<sup>2</sup> 517
(内訳)		
親会社株主に係る包括利益	-	379
少数株主に係る包括利益	-	138



## 【連結株主資本等変動計算書】

(単位：百万円)

	前連結会計年度 (自 平成21年 4月 1日 至 平成22年 3月31日)	当連結会計年度 (自 平成22年 4月 1日 至 平成23年 3月31日)
<b>株主資本</b>		
<b>資本金</b>		
前期末残高	30,043	30,043
当期変動額		
当期変動額合計	-	-
当期末残高	30,043	30,043
<b>資本剰余金</b>		
前期末残高	19,512	19,501
当期変動額		
自己株式の処分	3	-
自己株式の消却	6	-
当期変動額合計	10	-
当期末残高	19,501	19,501
<b>利益剰余金</b>		
前期末残高	144,459	149,514
当期変動額		
剰余金の配当	3,346	3,183
当期純利益	14,244	2,579
自己株式の処分	-	21
自己株式の消却	5,842	-
当期変動額合計	5,055	624
当期末残高	149,514	148,889
<b>自己株式</b>		
前期末残高	5,336	9,486
当期変動額		
自己株式の取得	10,071	3,424
自己株式の処分	72	117
自己株式の消却	5,849	-
当期変動額合計	4,150	3,307
当期末残高	9,486	12,793
<b>株主資本合計</b>		
前期末残高	188,678	189,572
当期変動額		
剰余金の配当	3,346	3,183
当期純利益	14,244	2,579
自己株式の取得	10,071	3,424
自己株式の処分	68	96
自己株式の消却	-	-
当期変動額合計	894	3,932
当期末残高	189,572	185,640

	前連結会計年度 (自 平成21年 4月 1日 至 平成22年 3月31日)	当連結会計年度 (自 平成22年 4月 1日 至 平成23年 3月31日)
<b>その他の包括利益累計額</b>		
<b>その他有価証券評価差額金</b>		
前期末残高	2,155	1,914
当期変動額		
株主資本以外の項目の当期変動額（純額）	4,069	2,216
当期変動額合計	4,069	2,216
当期末残高	1,914	302
<b>繰延ヘッジ損益</b>		
前期末残高	29	1
当期変動額		
株主資本以外の項目の当期変動額（純額）	31	15
当期変動額合計	31	15
当期末残高	1	17
<b>その他の包括利益累計額合計</b>		
前期末残高	2,184	1,915
当期変動額		
株主資本以外の項目の当期変動額（純額）	4,100	2,200
当期変動額合計	4,100	2,200
当期末残高	1,915	284
<b>新株予約権</b>		
前期末残高	427	573
当期変動額		
株主資本以外の項目の当期変動額（純額）	145	121
当期変動額合計	145	121
当期末残高	573	694
<b>少数株主持分</b>		
前期末残高	946	1,028
当期変動額		
株主資本以外の項目の当期変動額（純額）	82	138
当期変動額合計	82	138
当期末残高	1,028	1,167
<b>純資産合計</b>		
前期末残高	187,867	193,090
当期変動額		
剰余金の配当	3,346	3,183
当期純利益	14,244	2,579
自己株式の取得	10,071	3,424
自己株式の処分	68	96
株主資本以外の項目の当期変動額（純額）	4,329	1,941
当期変動額合計	5,223	5,873
当期末残高	193,090	187,217

## 【連結キャッシュ・フロー計算書】

(単位：百万円)

	前連結会計年度 (自 平成21年 4月 1日 至 平成22年 3月31日)	当連結会計年度 (自 平成22年 4月 1日 至 平成23年 3月31日)
<b>営業活動によるキャッシュ・フロー</b>		
税金等調整前当期純利益	24,442	4,555
減価償却費	3,910	3,704
減損損失	11	-
貸倒引当金の増減( )	7,349	19,953
賞与引当金の増減額( は減少)	7	4
役員賞与引当金の増減額( は減少)	-	51
退職給付引当金の増減額( は減少)	281	246
役員退職慰労引当金の増減額( は減少)	175	138
睡眠預金払戻損失引当金の増減( )	25	21
偶発損失引当金の増減額( は減少)	29	79
資金運用収益	84,778	84,200
資金調達費用	6,713	4,198
有価証券関係損益( )	2,452	3,066
金銭の信託の運用損益( は運用益)	3	10
固定資産処分損益( は益)	186	320
商品有価証券の純増( )減	-	70
貸出金の純増( )減	60,334	81,329
預金の純増減( )	146,234	119,518
借入金(劣後特約付借入金を除く)の純増減( )	1,245	690
預け金(日銀預け金を除く)の純増( )減	1,257	56
コールローン等の純増( )減	76,236	33,885
外国為替(資産)の純増( )減	5,604	208
外国為替(負債)の純増減( )	0	7
リース債権及びリース投資資産の純増( )減	269	516
資金運用による収入	84,900	84,079
資金調達による支出	7,322	5,142
その他	10,021	297
小計	24,240	35,058
法人税等の支払額	8,648	7,724
営業活動によるキャッシュ・フロー	15,592	27,334
<b>投資活動によるキャッシュ・フロー</b>		
有価証券の取得による支出	561,917	650,063
有価証券の売却による収入	79,850	60,163
有価証券の償還による収入	486,338	607,656
金銭の信託の減少による収入	123	367
有形固定資産の取得による支出	3,369	7,255
有形固定資産の売却による収入	155	138
無形固定資産の取得による支出	1,238	4,070
投資活動によるキャッシュ・フロー	58	6,936
<b>財務活動によるキャッシュ・フロー</b>		
配当金の支払額	3,346	3,183
自己株式の取得による支出	10,071	3,424
自己株式の売却による収入	68	96
財務活動によるキャッシュ・フロー	13,349	6,512
現金及び現金同等物に係る換算差額	5	7
現金及び現金同等物の増減額( は減少)	2,178	27,750
現金及び現金同等物の期首残高	48,973	51,151
現金及び現金同等物の期末残高	51,151	78,902

【連結財務諸表作成のための基本となる重要な事項】

	前連結会計年度 (自 平成21年 4月 1日 至 平成22年 3月31日)	当連結会計年度 (自 平成22年 4月 1日 至 平成23年 3月31日)
1 連結の範囲に関する事項	(1) 連結子会社 6社 連結子会社名は、「第1 企業の概況 4 関係会社の状況」に記載している ため省略しました。 (2) 非連結子会社 該当ありません。	(1) 連結子会社 6社 同左 (2) 非連結子会社 同左
2 持分法の適用に関する事項	(1) 持分法適用の非連結子会社 該当ありません。 (2) 持分法適用の関連会社 1社 SDPセンター株式会社 (3) 持分法非適用の非連結子会社 該当ありません。 (4) 持分法非適用の関連会社 該当ありません。	(1) 持分法適用の非連結子会社 同左 (2) 持分法適用の関連会社 1社 同左 (3) 持分法非適用の非連結子会社 同左 (4) 持分法非適用の関連会社 同左
3 連結子会社の事業年度等に関する事項	連結子会社の決算日は3月末日であります。	同左
4 会計処理基準に関する事項	(1) 商品有価証券の評価基準および評価方法 商品有価証券の評価は、時価法(売却原価は移動平均法により算定)により行っております。 (2) 有価証券の評価基準および評価方法 (イ) 有価証券の評価は、満期保有目的の債券については移動平均法による償却原価法(定額法)、その他有価証券のうち時価のあるものについては連結決算日の市場価格等に基づく時価法(売却原価は移動平均法により算定)、時価を把握することが極めて困難と認められるものについては移動平均法による原価法により行っております。 なお、その他有価証券の評価差額については、全部純資産直入法により処理しております。 (ロ) 金銭の信託において信託財産として運用されている有価証券の評価は、上記(1)および(2)(イ)と同じ方法により行っております。 (3) デリバティブ取引の評価基準および評価方法 デリバティブ取引の評価は、時価法により行っております。	(1) 商品有価証券の評価基準および評価方法 同左 (2) 有価証券の評価基準および評価方法 (イ) 同左  同左 (ロ) 同左 (3) デリバティブ取引の評価基準および評価方法 同左

	前連結会計年度 (自平成21年4月1日 至平成22年3月31日)	当連結会計年度 (自平成22年4月1日 至平成23年3月31日)
	<p>(4) 減価償却の方法 有形固定資産（リース資産を除く） 有形固定資産の減価償却は、定率法により償却しております。 主要な耐用年数は次のとおりであります。 建物 15年～50年 その他 4年～20年 無形固定資産（リース資産を除く） 無形固定資産の減価償却は、定額法により償却しております。 なお、ソフトウェアについては、利用可能期間（5年）に基づく定額法により償却しております。 リース資産 所有権移転外ファイナンス・リース取引に係る「有形固定資産」および「無形固定資産」中のリース資産は、リース期間を耐用年数とした定額法によっております。なお、残存価額については、リース契約上に残価保証の取決めがあるものは当該残価保証額とし、それ以外のものは零としております。</p> <p>(5) 貸倒引当金の計上基準 当社の貸倒引当金は、「銀行等金融機関の資産の自己査定並びに貸倒償却及び貸倒引当金の監査に関する実務指針」（日本公認会計士協会銀行等監査特別委員会報告第4号）に基づいて定めた償却・引当基準により、以下のとおり計上しております。</p> <p>(イ)破産・特別清算等、法的に経営破綻の事実が発生している債務者(以下「破綻先」という)に係る債権およびそれと同等の状況にある債務者(以下「実質破綻先」という)に対する債権については、担保の評価額および保証による回収が可能と認められる額を控除した残額を取立不能見込額として償却し、帳簿価額から直接減額しております。 その金額は18,454百万円であります。</p> <p>(ロ)破綻先および実質破綻先に対する債権については、(イ)による直接減額後の帳簿価額から担保の処分可能見込額および保証による回収可能見込額を控除し、その残額に対し全額引当計上しております。</p>	<p>(4) 減価償却の方法 有形固定資産（リース資産を除く） 同左  無形固定資産（リース資産を除く） 同左  リース資産 同左</p> <p>(5) 貸倒引当金の計上基準 同左</p> <p>(イ) 同左</p> <p>その金額は9,056百万円であります。</p> <p>(ロ) 同左</p>

	前連結会計年度 (自 平成21年4月1日 至 平成22年3月31日)	当連結会計年度 (自 平成22年4月1日 至 平成23年3月31日)
	<p>(ハ) 現在、経営破綻の状況にはないが、今後経営破綻に陥る可能性が大きいと認められる債務者（以下「破綻懸念先」という。）に係る債権については、債権額から担保の処分可能見込額および保証による回収可能見込額を控除し、その残額について、過去の一定期間における毀損率等を勘案し、必要と認められる額を引当計上しております。</p> <p>(ニ) 破綻懸念先および貸出条件緩和債権等を有する債務者と与信額が一定額以上の大口債務者のうち、債権の元本の回収および利息の受取りに係るキャッシュ・フローを合理的に見積もることができる債権については、当該キャッシュ・フローを貸出条件緩和実施前の約定利率で割引いた金額と債権の帳簿価額との差額を貸倒引当金とする方法（キャッシュ・フロー見積法）により引当計上しております。</p> <p>なお、キャッシュ・フロー見積法による引当は当連結会計年度より適用しており、これにより、経常利益および税金等調整前当期純利益は、従来の方法によった場合に比べ476百万円減少しております。</p> <p>(ホ) 上記(イ)～(ニ)以外の債権については過去の一定期間における貸倒実績から算出した貸倒実績率等に基づき計上しております。</p> <p>なお、すべての債権は資産の自己査定基準に基づき、営業関連部署が資産査定を実施し、当該部署から独立した資産監査部署が査定結果を監査しており、その査定結果に基づき引当を行っております。</p> <p>連結子会社は、当社に準じて資産査定を実施し必要と認められた額を引き当てております。</p> <p>(6) 賞与引当金の計上基準 賞与引当金は、従業員への賞与の支払いに備えるため、従業員に対する賞与の支給見込額のうち、当連結会計年度に帰属する額を計上しております。</p>	<p>(ハ) 同左</p> <p>(ニ) 同左</p> <p>(ホ) 同左</p> <p>同左</p> <p>同左</p> <p>(6) 賞与引当金の計上基準 同左</p>

	前連結会計年度 (自 平成21年 4月 1日 至 平成22年 3月31日)	当連結会計年度 (自 平成22年 4月 1日 至 平成23年 3月31日)
	<p>(7) 役員賞与引当金の計上基準 役員賞与引当金は、役員への賞与の支払いに備えるため、役員に対する賞与の支給見込額のうち、当連結会計年度に帰属する額を計上しております。</p> <p>(8) 退職給付引当金の計上基準 退職給付引当金は、従業員の退職給付に備えるため、当連結会計年度末における退職給付債務および年金資産の見込額に基づき、必要額を計上しております。また、過去勤務債務および数理計算上の差異の処理方法は以下のとおりであります。 過去勤務債務：発生時の従業員の平均残存勤務期間内の一定の年数(5年)による定額法により損益処理 数理計算上の差異：発生時の従業員の平均残存勤務期間内の一定の年数(13年)による定率法により、翌連結会計年度から損益処理 (会計方針の変更) 当連結会計年度末から「『退職給付に係る会計基準』の一部改正(その3)」(企業会計基準第19号平成20年7月31日)を適用しております。 なお、従来の方法による割引率と同一の割引率を使用することとなったため、当連結会計年度の連結財務諸表に与える影響はありません。</p> <p>(9) 役員退職慰労引当金の計上基準 役員退職慰労引当金は、役員への退職慰労金の支払いに備えるため、内規に基づく支給見積額のうち、当連結会計年度末までに発生していると認められる額を計上しております。</p> <p>(10) 睡眠預金払戻損失引当金の計上基準 睡眠預金払戻損失引当金は、負債計上を中止した預金について預金者からの払戻請求による払戻損失に備えるため、過去の払戻実績に基づく将来の払戻損失見込額を計上しております。</p> <p>(11) 偶発損失引当金の計上基準 偶発損失引当金は、信用保証協会における責任共有制度に基づく負担金の支払いに備えるため、将来発生する可能性のある負担金支払見込額を計上しております。</p>	<p>(7) 役員賞与引当金の計上基準 同左</p> <p>なお、当連結会計年度における計上額はありません。</p> <p>(8) 退職給付引当金の計上基準 同左</p> <p>同左</p> <p>同左</p> <p>(9) 役員退職慰労引当金の計上基準 同左</p> <p>(10) 睡眠預金払戻損失引当金の計上基準 同左</p> <p>(11) 偶発損失引当金の計上基準 同左</p>

	前連結会計年度 (自 平成21年4月1日 至 平成22年3月31日)	当連結会計年度 (自 平成22年4月1日 至 平成23年3月31日)
	<p>(12) 外貨建資産・負債の換算基準 外貨建資産・負債については、連結決算日の為替相場による円換算額を付しております。</p> <p>(13) リース取引の処理方法 当社および 連結子会社の所有権移転外ファイナンス・リース取引のうち、リース取引開始日が平成20年4月1日前に開始する連結会計年度に属するもので借手側の処理については、通常の賃貸借取引に準じた会計処理によっております。</p> <p>(14) リース取引の収益・費用の計上基準 ファイナンス・リース取引に係る収益・費用の計上基準については、リース契約期間の経過に応じて売上高と売上原価を計上する方法によっております。</p> <p>(15)重要なヘッジ会計の方法 (イ)金利リスク・ヘッジ 当社の金融資産・負債から生じる金利リスクに対するヘッジ会計の方法は、「銀行業における金融商品会計基準適用に関する会計上及び監査上の取扱い」(日本公認会計士協会業種別監査委員会報告第24号)に規定する繰延ヘッジによっております。ヘッジ有効性評価の方法については、相場変動を相殺するヘッジについて、ヘッジ対象となる預金・貸出金等とヘッジ手段である金利スワップ取引等を一定の期間毎にグルーピングのうえ特定し評価しております。また、キャッシュ・フローを固定するヘッジについては、ヘッジ対象とヘッジ手段の金利変動要素の相関関係の検証により有効性の評価をしております。</p>	<p>(12) 外貨建資産・負債の換算基準 同左</p> <p>(13) リース取引の処理方法 同左</p> <p>(14) リース取引の収益・費用の計上基準 同左</p> <p>(15)重要なヘッジ会計の方法 (イ)金利リスク・ヘッジ 同左</p>



	前連結会計年度 (自 平成21年4月1日 至 平成22年3月31日)	当連結会計年度 (自 平成22年4月1日 至 平成23年3月31日)
	<p>(ロ)為替変動リスク・ヘッジ 当社の外貨建金融資産・負債から生じる為替変動リスクに対するヘッジ会計の方法は、「銀行業における外貨建取引等の会計処理に関する会計上及び監査上の取扱い」(日本公認会計士協会業種別監査委員会報告第25号)に規定する繰延ヘッジによっております。ヘッジ有効性評価の方法については、外貨建金銭債権債務等の為替変動リスクを減殺する目的で行う通貨スワップ取引および為替スワップ取引等をヘッジ手段とし、ヘッジ対象である外貨建金銭債権債務等に見合うヘッジ手段の外貨ポジション相当額が存在することを確認することによりヘッジの有効性を評価しております。</p> <p>なお、一部の資産・負債については、繰延ヘッジを行っております。</p> <p>連結子会社は、一部の負債について、金利スワップの特例処理を行っております。</p>	<p>(ロ)為替変動リスク・ヘッジ 同左</p> <p>同左</p> <p>同左</p> <p>(16) のれんの償却に関する事項 のれんの償却については重要性に乏しいため、一括償却を行っております。</p> <p>(17) 連結キャッシュ・フロー計算書における資金の範囲 連結キャッシュ・フロー計算書における資金の範囲は、連結貸借対照表上の「現金預け金」のうち現金および日本銀行への預け金であります。</p> <p>(18)消費税等の会計処理 同左</p>
5 連結子会社の資産および負債の評価に関する事項	連結子会社の資産および負債の評価については、全面時価評価法を採用しております。	
6 のれんおよび負ののれんの償却に関する事項	のれんおよび負ののれんの償却については重要性に乏しいため、一括償却を行っております。	
7 連結キャッシュ・フロー計算書における資金の範囲	連結キャッシュ・フロー計算書における資金の範囲は、連結貸借対照表上の「現金預け金」のうち現金および日本銀行への預け金であります。	

【連結財務諸表作成のための基本となる重要な事項の変更】

前連結会計年度 (自 平成21年 4月 1日 至 平成22年 3月31日)	当連結会計年度 (自 平成22年 4月 1日 至 平成23年 3月31日)
<p>(金融商品に関する会計基準) 当連結会計年度末から「金融商品に関する会計基準」(企業会計基準第10号平成20年 3月10日)および「金融商品の時価等の開示に関する適用指針」(企業会計基準適用指針第19号平成20年 3月10日)を適用しております。 これに伴う連結財務諸表に与える影響は軽微であります。</p>	<p>(資産除去債務に関する会計基準) 当連結会計年度から「資産除去債務に関する会計基準」(企業会計基準第18号平成20年 3月31日)および「資産除去債務に関する会計基準の適用指針」(企業会計基準適用指針第21号平成20年 3月31日)を適用しております。これによる影響はありません。</p>

【表示方法の変更】

前連結会計年度 (自 平成21年 4月 1日 至 平成22年 3月31日)	当連結会計年度 (自 平成22年 4月 1日 至 平成23年 3月31日)
	<p>(連結損益計算書関係) 「連結財務諸表に関する会計基準」(企業会計基準第22号平成20年12月26日)に基づく「財務諸表等の用語、様式及び作成方法に関する規則等の一部を改正する内閣府令」(内閣府令第5号平成21年 3月24日)の適用により、当連結会計年度では、「少数株主損益調整前当期純利益」を表示しております。</p>

【追加情報】

前連結会計年度 (自 平成21年 4月 1日 至 平成22年 3月31日)	当連結会計年度 (自 平成22年 4月 1日 至 平成23年 3月31日)
<p>(賃貸等不動産関係) 当連結会計年度末から「賃貸等不動産の時価等の開示に関する会計基準」(企業会計基準第20号平成20年11月28日)および「賃貸等不動産の時価等の開示に関する会計基準の適用指針」(企業会計基準適用指針第23号平成20年11月28日)を適用しております。</p>	<p>当連結会計年度から「包括利益の表示に関する会計基準」(企業会計基準第25号平成22年 6月30日)を適用しております。ただし、「その他の包括利益累計額」および「その他の包括利益累計額合計」の前連結会計年度の金額は、「評価・換算差額等」および「評価・換算差額等合計」の金額を記載しております。</p>

【注記事項】

(連結貸借対照表関係)

前連結会計年度 (平成22年3月31日)	当連結会計年度 (平成23年3月31日)
<p>1 有価証券には、関連会社の株式805百万円を含んでおります。</p> <p>2 貸出金のうち、破綻先債権額は2,477百万円、延滞債権額は32,199百万円であります。</p> <p>なお、破綻先債権とは、元本または利息の支払の遅延が相当期間継続していることその他の事由により元本または利息の取立てまたは弁済の見込みがないものとして未収利息を計上しなかった貸出金(貸倒償却を行なった部分を除く。以下「未収利息不計上貸出金」という)のうち、法人税法施行令(昭和40年政令第97号)第96条第1項第3号のイからホまでに掲げる事由または同項第4号に規定する事由が生じている貸出金であります。</p> <p>また、延滞債権とは、未収利息不計上貸出金であって、破綻先債権および債務者の経営再建または支援を図ることを目的として利息の支払を猶予した貸出金以外の貸出金であります。</p> <p>3 貸出金のうち、3カ月以上延滞債権額は1,038百万円であります。</p> <p>なお、3カ月以上延滞債権とは、元本または利息の支払が、約定支払日の翌日から3月以上遅延している貸出金で破綻先債権および延滞債権に該当しないものであります。</p> <p>4 貸出金のうち、貸出条件緩和債権額は19,603百万円であります。</p> <p>なお、貸出条件緩和債権とは、債務者の経営再建または支援を図ることを目的として、金利の減免、利息の支払猶予、元本の返済猶予、債権放棄その他の債務者に有利となる取り決めを行った貸出金で破綻先債権、延滞債権および3カ月以上延滞債権に該当しないものであります。</p> <p>5 破綻先債権額、延滞債権額、3カ月以上延滞債権額および貸出条件緩和債権額の合計額は55,317百万円であります。</p> <p>なお、上記 2 から 5 に掲げた債権額は、貸倒引当金控除前の金額であります。</p> <p>6 手形割引は、「銀行業における金融商品会計基準適用に関する会計上及び監査上の取扱い」(日本公認会計士協会業種別監査委員会報告第24号)に基づき金融取引として処理しております。これにより受け入れた商業手形および買入外国為替は、売却または(再)担保という方法で自由に処分できる権利を有しておりますが、その額面金額は1,772百万円であります。</p>	<p>1 有価証券には、関連会社の株式837百万円を含んでおります。</p> <p>2 貸出金のうち、破綻先債権額は2,404百万円、延滞債権額は54,230百万円であります。</p> <p style="text-align: center;">同左</p> <p>3 貸出金のうち、3カ月以上延滞債権額は1,245百万円であります。</p> <p style="text-align: center;">同左</p> <p>4 貸出金のうち、貸出条件緩和債権額は19,748百万円あります。</p> <p style="text-align: center;">同左</p> <p>5 破綻先債権額、延滞債権額、3カ月以上延滞債権額および貸出条件緩和債権額の合計額は77,629百万円あります。</p> <p style="text-align: center;">同左</p> <p>6 手形割引は、「銀行業における金融商品会計基準適用に関する会計上及び監査上の取扱い」(日本公認会計士協会業種別監査委員会報告第24号)に基づき金融取引として処理しております。これにより受け入れた商業手形および買入外国為替は、売却または(再)担保という方法で自由に処分できる権利を有しておりますが、その額面金額は2,259百万円あります。</p>

前連結会計年度 (平成22年3月31日)	当連結会計年度 (平成23年3月31日)																												
<p>7 担保に供している資産は次のとおりであります。</p> <p>担保に供している資産</p> <table style="width: 100%; border-collapse: collapse;"> <tr> <td style="padding-left: 20px;">有価証券</td> <td style="text-align: right;">3,014百万円</td> </tr> <tr> <td style="padding-left: 20px;">リース債権及びリース投資資産</td> <td style="text-align: right;">1,754百万円</td> </tr> <tr> <td style="padding-left: 20px;">その他資産</td> <td style="text-align: right;">572百万円</td> </tr> </table> <p>担保資産に対応する債務</p> <table style="width: 100%; border-collapse: collapse;"> <tr> <td style="padding-left: 20px;">借入金</td> <td style="text-align: right;">2,435百万円</td> </tr> </table> <p>上記のほか、為替決済、短資等の取引の担保等あるいは先物取引証拠金等の代用として、有価証券等153,119百万円を差し入れております。</p> <p>なお、その他資産のうち保証金等は5,630百万円であります。</p> <p>8 当座貸越契約および貸付金に係るコミットメントライン契約は、顧客からの融資実行の申し出を受けた場合に、契約上規定された条件について違反がない限り、一定の限度額まで資金を貸付けることを約する契約であります。これらの契約に係る融資未実行残高は、1,086,901百万円であります。このうち原契約期間が1年以内のものまたは任意の時期に無条件で取消可能なものが、1,081,254百万円あります。</p> <p>なお、これらの契約の多くは、融資実行されずに終了するものであるため、融資未実行残高そのものが必ずしも当社および連結子会社の将来のキャッシュ・フローに影響を与えるものではありません。これらの契約の多くには、金融情勢の変化、債権の保全およびその他相当の事由があるときには、当社および連結子会社が実行申し込みを受けた融資の拒絶または契約極度額の減額をすることができる旨の条項が付けられております。</p> <p>また、契約時において必要に応じて不動産・有価証券等の担保を徴求するほか、契約後も定期的に予め定めている社内手続きに基づき顧客の業況等を把握し、必要に応じて契約の見直し、与信保全上の措置等を講じております。</p> <table style="width: 100%; border-collapse: collapse;"> <tr> <td style="padding-left: 20px;">9 有形固定資産の減価償却累計額</td> <td style="text-align: right;">33,308百万円</td> </tr> <tr> <td style="padding-left: 20px;">10 有形固定資産の圧縮記帳額 (当連結会計年度圧縮記帳額)</td> <td style="text-align: right;">4,220百万円 百万円)</td> </tr> <tr> <td style="padding-left: 20px;">11 有価証券中の社債のうち、有価証券の私募（金融商品取引法第2条第3項）による社債に対する保証債務の額は1,135百万円であります。</td> <td></td> </tr> </table>	有価証券	3,014百万円	リース債権及びリース投資資産	1,754百万円	その他資産	572百万円	借入金	2,435百万円	9 有形固定資産の減価償却累計額	33,308百万円	10 有形固定資産の圧縮記帳額 (当連結会計年度圧縮記帳額)	4,220百万円 百万円)	11 有価証券中の社債のうち、有価証券の私募（金融商品取引法第2条第3項）による社債に対する保証債務の額は1,135百万円であります。		<p>7 担保に供している資産は次のとおりであります。</p> <p>担保に供している資産</p> <table style="width: 100%; border-collapse: collapse;"> <tr> <td style="padding-left: 20px;">有価証券</td> <td style="text-align: right;">2,999百万円</td> </tr> <tr> <td style="padding-left: 20px;">リース債権及びリース投資資産</td> <td style="text-align: right;">1,566百万円</td> </tr> <tr> <td style="padding-left: 20px;">その他資産</td> <td style="text-align: right;">367百万円</td> </tr> </table> <p>担保資産に対応する債務</p> <table style="width: 100%; border-collapse: collapse;"> <tr> <td style="padding-left: 20px;">借入金</td> <td style="text-align: right;">1,945百万円</td> </tr> </table> <p>上記のほか、為替決済、短資等の取引の担保等あるいは先物取引証拠金等の代用として、有価証券等151,142百万円を差し入れております。</p> <p>なお、その他資産のうち保証金等は5,246百万円であります。</p> <p>8 当座貸越契約および貸付金に係るコミットメントライン契約は、顧客からの融資実行の申し出を受けた場合に、契約上規定された条件について違反がない限り、一定の限度額まで資金を貸付けることを約する契約であります。これらの契約に係る融資未実行残高は、1,139,328百万円であります。このうち原契約期間が1年以内のものまたは任意の時期に無条件で取消可能なものが、1,132,193百万円あります。</p> <p style="text-align: center;">同左</p> <p style="text-align: center;">同左</p> <table style="width: 100%; border-collapse: collapse;"> <tr> <td style="padding-left: 20px;">9 有形固定資産の減価償却累計額</td> <td style="text-align: right;">33,360百万円</td> </tr> <tr> <td style="padding-left: 20px;">10 有形固定資産の圧縮記帳額 (当連結会計年度圧縮記帳額)</td> <td style="text-align: right;">4,195百万円 百万円)</td> </tr> <tr> <td style="padding-left: 20px;">11 有価証券中の社債のうち、有価証券の私募（金融商品取引法第2条第3項）による社債に対する保証債務の額は825百万円であります。</td> <td></td> </tr> </table>	有価証券	2,999百万円	リース債権及びリース投資資産	1,566百万円	その他資産	367百万円	借入金	1,945百万円	9 有形固定資産の減価償却累計額	33,360百万円	10 有形固定資産の圧縮記帳額 (当連結会計年度圧縮記帳額)	4,195百万円 百万円)	11 有価証券中の社債のうち、有価証券の私募（金融商品取引法第2条第3項）による社債に対する保証債務の額は825百万円であります。	
有価証券	3,014百万円																												
リース債権及びリース投資資産	1,754百万円																												
その他資産	572百万円																												
借入金	2,435百万円																												
9 有形固定資産の減価償却累計額	33,308百万円																												
10 有形固定資産の圧縮記帳額 (当連結会計年度圧縮記帳額)	4,220百万円 百万円)																												
11 有価証券中の社債のうち、有価証券の私募（金融商品取引法第2条第3項）による社債に対する保証債務の額は1,135百万円であります。																													
有価証券	2,999百万円																												
リース債権及びリース投資資産	1,566百万円																												
その他資産	367百万円																												
借入金	1,945百万円																												
9 有形固定資産の減価償却累計額	33,360百万円																												
10 有形固定資産の圧縮記帳額 (当連結会計年度圧縮記帳額)	4,195百万円 百万円)																												
11 有価証券中の社債のうち、有価証券の私募（金融商品取引法第2条第3項）による社債に対する保証債務の額は825百万円であります。																													

(連結損益計算書関係)

前連結会計年度 (自 平成21年 4月 1日 至 平成22年 3月31日)	当連結会計年度 (自 平成22年 4月 1日 至 平成23年 3月31日)
1 その他の経常費用には、債権売却損3,755百万円を含んでおります。	1 その他の経常費用には、債権売却損2,932百万円を含んでおります。

(連結包括利益計算書関係)

当連結会計年度 (自 平成22年 4月 1日 至 平成23年 3月31日)	
1 当連結会計年度の直前連結会計年度におけるその他の包括利益	
その他の包括利益	4,131百万円
その他有価証券評価差額金	4,099百万円
繰延ヘッジ損益	31百万円
2 当連結会計年度の直前連結会計年度における包括利益	
包括利益	18,427百万円
親会社株主に係る包括利益	18,344百万円
少数株主に係る包括利益	82百万円

(連結株主資本等変動計算書関係)

前連結会計年度(自 平成21年 4月 1日 至 平成22年 3月31日)

1 発行済株式の種類および総数ならびに自己株式の種類および株式数に関する事項

(単位：千株)

	前連結会計年度末 株式数	当連結会計年度 増加株式数	当連結会計年度 減少株式数	当連結会計年度末 株式数	摘要
発行済株式					
普通株式	264,939		6,800	258,139	(注) 1
合計	264,939		6,800	258,139	
自己株式					
普通株式	6,122	12,351	6,912	11,560	(注) 2、3
合計	6,122	12,351	6,912	11,560	

(注) 1 普通株式の発行済株式の減少6,800千株は、自己株式の消却によるものです。

2 普通株式の自己株式の増加12,351千株は、取締役会決議に基づく自己株式の取得によるもの12,306千株および単元未満株式の買取によるもの45千株です。

3 普通株式の自己株式の減少6,912千株は、自己株式の消却によるもの6,800千株、ストック・オプション行使によるもの105千株および単元未満株式の買増請求によるもの7千株であります。

2 新株予約権に関する事項

区分	新株予約権の内訳	新株予約権の目的となる株式の種類	新株予約権の目的となる株式の数(千株)			当連結会計年度末残高 (百万円)	摘要
			前連結 会計年度末	当連結会計年度			
				増加	減少		
当社	ストック・オプションとしての新株予約権					573	
連結子会社							
合計						573	

### 3 配当に関する事項

#### (1) 当連結会計年度中の配当金支払額

(決議)	株式の種類	配当金の総額 (百万円)	1株当たり 配当額(円)	基準日	効力発生日
平成21年5月15日 取締役会	普通株式	1,682	6.50	平成21年3月31日	平成21年6月1日
平成21年11月6日 取締役会	普通株式	1,664	6.50	平成21年9月30日	平成21年12月7日

#### (2) 基準日が当連結会計年度に属する配当のうち、配当の効力発生日が当連結会計年度の末日後となるもの

(決議)	株式の種類	配当金の総額 (百万円)	配当の原資	1株当たり 配当額(円)	基準日	効力発生日
平成22年5月14日 取締役会	普通株式	1,602	利益剰余金	6.50	平成22年3月31日	平成22年6月1日

当連結会計年度(自 平成22年4月1日 至 平成23年3月31日)

#### 1 発行済株式の種類および総数ならびに自己株式の種類および株式数に関する事項

(単位：千株)

	前連結会計年度末 株式数	当連結会計年度 増加株式数	当連結会計年度 減少株式数	当連結会計年度末 株式数	摘要
発行済株式					
普通株式	258,139			258,139	
合計	258,139			258,139	
自己株式					
普通株式	11,560	4,434	143	15,851	(注) 1、2
合計	11,560	4,434	143	15,851	

(注) 1 普通株式の自己株式の増加4,434千株は、取締役会決議に基づく自己株式の取得によるもの4,391千株および単元未満株式の買取によるもの43千株です。

2 普通株式の自己株式の減少143千株は、ストック・オプション行使によるもの133千株および単元未満株式の買増請求によるもの10千株であります。

#### 2 新株予約権に関する事項

区分	新株予約権の内訳	新株予約権 の目的となる 株式の種類	新株予約権の目的となる株式の数(千株)			当連結 会計年度 末残高 (百万円)	摘要
			前連結 会計年度末	当連結会計年度			
				増加	減少		
当社	ストック・オプションとしての新株予約権					694	
連結子会社							
合計						694	

### 3 配当に関する事項

#### (1) 当連結会計年度の配当金支払額

(決議)	株式の種類	配当金の総額 (百万円)	1株当たり 配当額(円)	基準日	効力発生日
平成22年5月14日 取締役会	普通株式	1,602	6.50	平成22年3月31日	平成22年6月1日
平成22年11月12日 取締役会	普通株式	1,580	6.50	平成22年9月30日	平成22年12月10日

#### (2) 基準日が当連結会計年度に属する配当のうち、配当の効力発生日が当連結会計年度の末日後となるもの

(決議)	株式の種類	配当金の総額 (百万円)	配当の原資	1株当たり 配当額(円)	基準日	効力発生日
平成23年5月13日 取締役会	普通株式	1,574	利益剰余金	6.50	平成23年3月31日	平成23年6月1日

#### (連結キャッシュ・フロー計算書関係)

前連結会計年度 (自平成21年4月1日 至平成22年3月31日)	当連結会計年度 (自平成22年4月1日 至平成23年3月31日)
1 現金及び現金同等物の期末残高と連結貸借対照表 に掲記されている科目の金額との関係 (単位：百万円)	1 現金及び現金同等物の期末残高と連結貸借対照表 に掲記されている科目の金額との関係 (単位：百万円)
現金預け金勘定 54,052	現金預け金勘定 81,746
定期預け金 25	定期預け金 25
普通預け金 2,131	普通預け金 2,068
その他預け金 743	その他預け金 750
現金及び現金同等物 51,151	現金及び現金同等物 78,902

[次へ](#)

(リース取引関係)

前連結会計年度 (自 平成21年 4月 1日 至 平成22年 3月31日)	当連結会計年度 (自 平成22年 4月 1日 至 平成23年 3月31日)																																		
<p>(借手側) ファイナンス・リース取引 1 所有権移転外ファイナンス・リース 該当ありません。</p> <p>2 通常の賃貸借取引に係る方法に準じて会計処理を行っている所有権移転外ファイナンス・リース (1) リース物件の取得価額相当額、減価償却累計額相当額および連結会計年度末残高相当額</p> <table style="width: 100%; border-collapse: collapse;"> <tr> <td colspan="2">取得価額相当額</td> </tr> <tr> <td style="padding-left: 20px;">有形固定資産</td> <td style="text-align: right;">百万円</td> </tr> <tr> <td style="padding-left: 20px;">無形固定資産</td> <td style="text-align: right;">百万円</td> </tr> <tr> <td style="padding-left: 20px;">合計</td> <td style="text-align: right;">百万円</td> </tr> <tr> <td colspan="2">減価償却累計額相当額</td> </tr> <tr> <td style="padding-left: 20px;">有形固定資産</td> <td style="text-align: right;">百万円</td> </tr> <tr> <td style="padding-left: 20px;">無形固定資産</td> <td style="text-align: right;">百万円</td> </tr> <tr> <td style="padding-left: 20px;">合計</td> <td style="text-align: right;">百万円</td> </tr> <tr> <td colspan="2">連結会計年度末残高相当額</td> </tr> <tr> <td style="padding-left: 20px;">有形固定資産</td> <td style="text-align: right;">百万円</td> </tr> <tr> <td style="padding-left: 20px;">無形固定資産</td> <td style="text-align: right;">百万円</td> </tr> <tr> <td style="padding-left: 20px;">合計</td> <td style="text-align: right;">百万円</td> </tr> </table> <p>(注) 取得価額相当額は、未経過リース料連結会計年度末残高が有形固定資産の連結会計年度末残高等に占める割合が低いため、支払利子込み法によっております。</p> <p>(2) 未経過リース料連結会計年度末残高相当額</p> <table style="width: 100%; border-collapse: collapse;"> <tr> <td style="padding-left: 20px;">1年以内</td> <td style="text-align: right;">百万円</td> </tr> <tr> <td style="padding-left: 20px;">1年超</td> <td style="text-align: right;">百万円</td> </tr> <tr> <td style="padding-left: 20px;">合計</td> <td style="text-align: right;">百万円</td> </tr> </table> <p>(注) 未経過リース料連結会計年度末残高相当額は、未経過リース料連結会計年度末残高が有形固定資産の連結会計年度末残高等に占める割合が低いため、支払利子込み法によっております。</p> <p>(3) 当連結会計年度の支払リース料および減価償却費相当額</p> <table style="width: 100%; border-collapse: collapse;"> <tr> <td style="padding-left: 20px;">支払リース料</td> <td style="text-align: right;">107百万円</td> </tr> <tr> <td style="padding-left: 20px;">減価償却費相当額</td> <td style="text-align: right;">107百万円</td> </tr> </table> <p style="padding-left: 20px;">減価償却費相当額の算定方法 リース期間を耐用年数とし、残存価額を零とする定額法によっております。</p>	取得価額相当額		有形固定資産	百万円	無形固定資産	百万円	合計	百万円	減価償却累計額相当額		有形固定資産	百万円	無形固定資産	百万円	合計	百万円	連結会計年度末残高相当額		有形固定資産	百万円	無形固定資産	百万円	合計	百万円	1年以内	百万円	1年超	百万円	合計	百万円	支払リース料	107百万円	減価償却費相当額	107百万円	<p>(借手側) ファイナンス・リース取引 1 所有権移転外ファイナンス・リース (1) リース資産の内容</p> <p style="padding-left: 20px;">有形固定資産 電子計算機であります。</p> <p style="padding-left: 20px;">無形固定資産 ソフトウェアであります。</p> <p>(2) リース資産の減価償却の方法 連結財務諸表作成のための基本となる重要な事項「4. 会計処理基準に関する事項」の「(4) 減価償却の方法」に記載のとおりであります。</p> <p>2 通常の賃貸借取引に係る方法に準じて会計処理を行っている所有権移転外ファイナンス・リース 該当ありません。</p>
取得価額相当額																																			
有形固定資産	百万円																																		
無形固定資産	百万円																																		
合計	百万円																																		
減価償却累計額相当額																																			
有形固定資産	百万円																																		
無形固定資産	百万円																																		
合計	百万円																																		
連結会計年度末残高相当額																																			
有形固定資産	百万円																																		
無形固定資産	百万円																																		
合計	百万円																																		
1年以内	百万円																																		
1年超	百万円																																		
合計	百万円																																		
支払リース料	107百万円																																		
減価償却費相当額	107百万円																																		



(金融商品関係)

前連結会計年度(自平成21年4月1日 至平成22年3月31日)

1. 金融商品の状況に関する事項

(1) 金融商品に対する取組方針

当社グループは、預金業務、貸出業務等の銀行業務を中心に、リース業務、保証業務、クレジットカード業務などの金融サービスに係る事業を行っております。主たる業務である預金業務、貸出業務ならびに有価証券運用等において、金利の変動リスクや価格の変動リスクを有していることから、リスク種類毎に資本配賦を行い、計量化したリスク量を自己資本の範囲内にコントロールする統合リスク管理やALM(資産負債総合管理)を行っております。当該管理の一環として金利スワップを中心としたデリバティブ取引を行っております。

(2) 金融商品の内容およびそのリスク

当社グループが保有する金融資産は、主として国内の個人ローンを中心とした貸出金であり、顧客の契約不履行によってもたらされる信用リスクおよび金利の変動リスクに晒されております。また、有価証券は、主に債券、株式等であり、満期保有目的、資金運用目的等で保有しております。これらは、金利の変動リスク、価格の変動リスクに晒されております。

当社グループの金融負債は、預金が大半を占め、市場からの調達は限定的であります。これらは不測の事態により、支払期日にその支払を実行できなくなる流動性リスクが存在するとともに、金融資産と同様に金利の変動リスクに晒されております。これら金融資産・負債の金利の変動リスクについてはALM(資産負債総合管理)を行っており、一部は金利スワップ取引を行うことにより当該リスクを回避しております。

デリバティブ取引は、ALMの一環として固定金利の支払、変動金利の受取を主とした金利スワップを中心に取り組んでおります。当社では、これらをヘッジ手段として、ヘッジ対象の金利リスクに対してヘッジ会計を適用しております。このほか先物為替予約にヘッジ会計を適用しています。なお先物為替予約の一部でヘッジ会計の要件を満たしていない取引は、為替リスク等に晒されております。

(3) 金融商品に係るリスク管理体制

当社グループは、「統合的リスク管理規程」を制定し、リスクを適切に管理・監視することにより、安定的な収益の確保と健全な経営基盤の確立を図っております。

信用リスクの管理

当社グループは、資産の健全性を維持・向上させ、適切な信用リスク管理を行うことを目的に「信用リスク管理規程」を制定しております。中小企業、個人ローンを中心とした小口分散化されたポートフォリオを構築することで、特定先への与信が集中することを排除するとともに、信用リスクの変動状況をモニタリングすることにより、リスクに見合った適正な利益の確保に努めております。

貸出資産の信用リスク管理部門は、営業セクションから独立した審査部が担っており、相互牽制機能を確保しております。審査部は、個別案件の審査、債務者の再生、不良債権の処理、延滞管理などにより機能分担されており、初期与信から途上与信、最終処理までを一貫して管理する態勢となっております。また、「信用リスク委員会」では、信用リスクに一定以上の影響を及ぼす重要事項について審議し、経営会議に提言・報告を行っております。

審査部では、営業および融資を通じて蓄積した各種データをもとに、債務者格付制度を確立、財務情報などを分析し、貸出における信用力判定に正確さを期する体制を整えております。資産査定部門においては、自己査定が適切に実施される体制を整備し、資産健全性の維持・向上に努めております。

## 市場リスクの管理

### ( ) 価格変動リスクの管理

有価証券の保有については、「市場・流動性リスク管理規程」に従い、リスクをリスク資本内に制御し、リスク資本内でより効率的な利益の追求を目指して行っております。所管部署である市場金融部は、定期的に市場金融部執行方針を策定し、資本使用額、ポジション枠、損失限度額等の限度枠を設定しております。これら限度枠の遵守状況と使用状況は、機能分担された市場金融部内においてモニタリングを行うとともに、統合リスク管理委員会へ定期的または必要に応じて随時、報告する態勢となっております。なお、政策投資株式については、経営企画部を所管部署とし、その運用ならびに管理は「政策投資株式に関するリスク管理規程」に定めております。政策投資株式の取得・売却は、経営会議において決定しております。政策投資株式のリスク資本の使用状況は、日々所管役員および統合的リスク管理の統括部署に報告し、月次で統合リスク管理委員会においてモニタリングを行い、経営会議に報告しております。

市場金融部および経営企画部の各担当部署は、フロントとバックを分離し相互牽制機能が発揮できる管理体制を整えております。

### ( ) 金利リスクの管理

金利リスクにつきましては、市場リスクにおける一つのリスク・ファクターと捉え、資産・負債の価値が変動し損失を被るリスクや資産・負債から生み出される収益が損失を被るリスクと定義し、市場リスクに配賦されたリスク資本内でのより効率的な利益追求を目指し管理しております。リスク量の計測につきましては、債券やコールローン等については日次で、預貸金については月次で実施し、計測したリスク量を月次で統合リスク管理委員会に報告しております。統合リスク管理委員会では、金利リスクを市場リスクの枠組みのなかで管理するとともに、各種リスクに割り当てられた資本の使用状況についてのモニタリングを行っております。また必要に応じてアラームポイントを設定し、市場リスク量や損失額を一定の範囲内にコントロールする管理運営を行っております。統合リスク管理委員会で討議された内容については、経営会議に報告しております。

なお、金利の変動リスクをヘッジするための金利スワップ取引を行っております。

### ( ) 為替リスクの管理

為替リスクとは、外貨建資産・負債についてネットベースで資産超または負債超ポジションが造成されていた場合に、為替相場が変動することによって損失を被るリスクです。為替リスクの計測は「市場・流動性リスク管理規程」に基づき外国為替ポジションを対象として行っており、計測したリスク量が市場金融部執行方針内で定めた限度枠に収まるよう管理を行っております。

### ( ) デリバティブ取引

デリバティブ取引に関しては、取引の執行と事務管理およびヘッジ有効性の評価に関する部門をそれぞれ分離することで内部牽制体制を確立し、市場・流動性リスク管理規程に基づき、運用を行っております。

#### 流動性リスクの管理

流動性リスクの管理については、「市場・流動性リスク管理規程」に従い、安定した資金繰りと高い流動性の確保および流動性リスクが顕在化した場合においてリアルタイムな状況の把握および報告体制等、適切な流動性リスク管理態勢の構築に努めております。また、市場流動性の高い有価証券の保有や、保有有価証券を利用した市場調達の準備および資金調達枠の設定等、調達手段の多様化に努めております。

### (4) 金融商品の時価等に関する事項についての補足説明

金融商品の時価には、市場価格に基づく価額のほか、市場価格がない場合には合理的に算定された価額が含まれております。当該価額の算定においては一定の前提条件等を採用しているため、異なる前提条件等による場合、当該価額が異なることもあります。

## 2. 金融商品の時価等に関する事項

平成22年3月31日における連結貸借対照表計上額、時価およびこれらの差額は、次のとおりであります。なお、時価を把握することが極めて困難と認められる非上場株式等は、次表には含めておりません（（注2）参照）。

（単位：百万円）

	連結貸借対照表計上額	時価	差額
(1) 現金預け金	54,052	54,052	
(2) コールローン及び買入手形	286,236	286,236	
(3) 金銭の信託	1,716	1,716	
(4) 有価証券	399,577	402,595	3,018
満期保有目的の債券	145,552	148,571	3,018
其他有価証券	254,024	254,024	
(5) 貸出金	2,442,217		
貸倒引当金（注）1	25,477		
	2,416,740	2,422,284	5,544
資産計	3,158,322	3,166,885	8,562
(1) 預金	3,056,773	3,058,233	1,459
負債計	3,056,773	3,058,233	1,459
デリバティブ取引（注）2			
ヘッジ会計が適用されていないもの	(2)	(2)	
ヘッジ会計が適用されているもの	(1,039)	(1,039)	
デリバティブ取引計	(1,041)	(1,041)	

（注）1 貸出金に対応する一般貸倒引当金および個別貸倒引当金を控除しております。

2 その他資産・負債に計上しているデリバティブ取引を一括して表示しております。

デリバティブ取引によって生じた正味の債権・債務は純額で表示しており、合計で正味の債務となる項目については、（ ）で表示しております。

（注1）金融商品の時価の算定方法

### 資産

#### (1) 現金預け金

満期のない預け金については、時価は帳簿価額と近似していることから、当該帳簿価額を時価としております。

#### (2) コールローン及び買入手形

コールローン及び買入手形については、約定期間が短期間（1年以内）であり、時価は帳簿価額と近似していることから、当該帳簿価額を時価としております。

#### (3) 金銭の信託

有価証券運用を主目的とする単独運用の金銭の信託において信託財産として運用されている有価証券のうち、株式は取引所の価格、債券は取引所の価格または取引金融機関から提示された価格によっております。

なお、保有目的ごとの金銭の信託に関する注記事項については「（金銭の信託関係）」に記載しております。

#### (4) 有価証券

株式は取引所の価格、債券は取引所の価格、取引金融機関から提示された価格またはモデル使用による合理的に算定された価額によっております。投資信託は、公表されている基準価格または取引金融機関から提示された価格によっております。自行保証付私募債は、（5）貸出金の時価算定方法と同様の方法によっております。

なお、保有目的ごとの有価証券に関する注記事項については「（有価証券関係）」に記載しております。

(5) 貸出金

貸出金のうち、変動金利によるものは、短期間で市場金利を反映するため、貸出先の信用状態が実行後大きく異なっていない限り、時価は帳簿価額と近似していることから、当該帳簿価額を時価としております。固定金利によるものは、貸出金の種類および内部格付、期間に基づく区分ごとに、元利金の合計額を同様の新規貸出を行った場合に想定される利率で割り引いて時価を算定しております。なお、残存期間が短期間（1年以内）のものは、時価は帳簿価額と近似していることから、当該帳簿価額を時価としております。

また、破綻先、実質破綻先および破綻懸念先に対する債権等については、見積将来キャッシュ・フローの現在価値または担保および保証による回収見込額等に基づいて貸倒見積高を算定しているため、時価は連結決算日における連結貸借対照表価額から現在の貸倒見積高を控除した金額に近似しており、当該価額を時価としております。

貸出金のうち、当該貸出を担保資産の範囲内に限るなどの特性により、返済期限を設けていないものについては、返済見込み期間および金利条件等から、時価は帳簿価額と近似しているものと想定されるため、帳簿価額を時価としております。

負債

(1) 預金

要求払預金については、連結決算日に要求された場合の支払額（帳簿価額）を時価とみなしております。また、定期預金の時価は、一定の期間ごとに区分して、将来のキャッシュ・フローを割り引いて現在価値を算定しております。その割引率は、新規に預金を受け入れる際に使用する利率を用いております。なお、残存期間が短期間（1年以内）のものは、時価は帳簿価額と近似していることから、当該帳簿価額を時価としております。

デリバティブ取引

デリバティブ取引は、金利関連取引（金利スワップ）および通貨関連取引（通貨先物）であり、割引現在価値により算出した価額によっております。

（注2）時価を把握することが極めて困難と認められる金融商品は次のとおりであり、金融商品の時価情報の「資産(4)その他の有価証券」には含まれておりません。

（単位：百万円）

区分	連結貸借対照表計上額
非上場株式(注) 1、2	3,280
組合出資金(注) 3	3,964
合計	7,245

（注）1 非上場株式については、市場価格がなく、時価を把握することが極めて困難と認められることから時価開示の対象とはしておりません。

2 当連結会計年度において、非上場株式について19百万円減損処理を行っております。

3 組合出資金のうち、組合財産が非上場株式など時価を把握することが極めて困難と認められるもので構成されているものについては、時価開示の対象とはしておりません。

(注3) 金銭債権および満期のある有価証券の連結決算日後の償還予定額

(単位：百万円)

	1年以内	1年超 3年以内	3年超 5年以内	5年超 7年以内	7年超
預け金	23,884				
コールローン及び買入手形	286,236				
有価証券	167,524	29,279	6,076	101,511	62,036
満期保有目的の債券				100,000	45,000
うち国債				100,000	45,000
その他有価証券のうち満期があるもの	167,524	29,279	6,076	1,511	17,036
うち国債	155,000	16,000	1,483	950	
地方債	6,940	5,600	580		310
社債	4,175	3,464	2,123	70	782
その他	1,408	4,214	1,890	491	15,944
貸出金(注)1、2	193,616	49,283	39,898	39,051	1,860,884
合計	671,261	78,562	45,974	140,562	1,922,920

(注)1 貸出金については、最終期日をもって期限としております。

2 貸出金のうち、破綻先、実質破綻先および破綻懸念先に対する債権等、償還予定額が見込めない131,089百万円、期間の定めのないもの227,914百万円は含めておりません。

(注4) 有利子負債の連結決算日後の返済予定額

(単位：百万円)

	3ヶ月未満	3ヶ月以上 6ヶ月未満	6ヶ月以上 1年未満	1年以上 2年未満	2年以上 3年未満	3年以上
預金(注)	1,876,004	268,564	508,684	186,830	186,291	30,398
合計	1,876,004	268,564	508,684	186,830	186,291	30,398

(注) 預金のうち、要求払預金については、「3ヶ月以内」に含めて開示しております。

当連結会計年度（自平成22年4月1日 至平成23年3月31日）

## 1. 金融商品の状況に関する事項

### (1) 金融商品に対する取組方針

当社グループは、預金業務、貸出業務等の銀行業務を中心に、リース業務、保証業務、クレジットカード業務などの金融サービスに係る事業を行っております。主たる業務である預金業務、貸出業務ならびに有価証券運用等において、金利の変動リスクや価格の変動リスクを有していることから、リスク種類毎に資本配賦を行い、計量化したリスク量を自己資本の範囲内にコントロールする統合リスク管理やALM（資産負債総合管理）を行っております。

### (2) 金融商品の内容およびそのリスク

当社グループが保有する金融資産は、主として国内の個人ローンを中心とした貸出金であり、顧客の契約不履行によってもたらされる信用リスクおよび金利の変動リスクに晒されております。また、有価証券は、主に債券、株式等であり、満期保有目的、資金運用目的等で保有しております。これらは、金利の変動リスク、価格の変動リスクに晒されております。

金融負債は、預金が大半を占め、市場からの調達は限定的であります。これらは不測の事態により、支払期日にその支払を実行できなくなる流動性リスクが存在するとともに、金融資産と同様に金利の変動リスクに晒されております。これら金融資産・負債の金利の変動リスクについてはALM（資産負債総合管理）を行っており、一部は金利スワップ取引を行うことにより当該リスクを回避しております。

デリバティブ取引は、ALMの一環として固定金利の支払、変動金利の受取を主とした金利スワップを中心に組み立てております。当社では、これらをヘッジ手段として、ヘッジ対象の金利リスクに対してヘッジ会計を適用しております。このほか先物為替予約にヘッジ会計を適用しています。なお先物為替予約の一部でヘッジ会計の要件を満たしていない取引は、為替リスク等に晒されております。

### (3) 金融商品に係るリスク管理体制

当社グループは、「統合的リスク管理規程」を制定し、リスクを適切に管理・監視することにより、安定的な収益の確保と健全な経営基盤の確立を図っております。

#### 信用リスクの管理

当社グループは、資産の健全性を維持・向上させ、適切な信用リスク管理を行うことを目的に「信用リスク管理規程」を制定しております。中小企業、個人ローンを中心とした小口分散化されたポートフォリオを構築することで、特定先への与信が集中することを排除するとともに、信用リスクの変動状況をモニタリングすることにより、リスクに見合った適正な利益の確保に努めております。

貸出資産の信用リスク管理部門は、営業セクションから独立した審査部が担っており、相互牽制機能を確保しております。審査部は、個別案件の審査、債務者の再生、不良債権の処理、延滞管理などにより機能分担されており、初期与信から途上与信、最終処理までを一貫して管理する態勢となっております。また、「信用リスク委員会」では、信用リスクに一定以上の影響を及ぼす重要事項について審議し、経営会議に提言・報告を行っております。

審査部では、営業および融資を通じて蓄積した各種データをもとに、債務者格付制度を確立、財務情報などを分析し、貸出における信用力判定に正確さを期する体制を整えております。資産査定部門においては、自己査定が適切に実施される体制を整備し、資産健全性の維持・向上に努めております。

#### 市場リスクの管理

##### ( ) 価格変動リスクの管理

有価証券の保有については、「市場・流動性リスク管理規程」に従い、リスクをリスク資本内に制御し、リスク資本内でより効率的な利益の追求を目指し行っております。所管部署である市場金融部は、定期的に市場金融部執行方針を策定し、資本使用額、ポジション枠、損失限度額等の限度枠を設定しております。これら限度枠の遵守状況と使用状況は、機能分担された市場金融部内においてモニタリングを行うとともに、統合リスク管理委員会へ定期的または必要に応じて随時、報告する態勢となっております。なお、政策投資株式については、経営企画部を所管部署とし、その運用ならびに管理は「政策投資株式に関するリスク管理規程」に定めております。政策投資株式の取得・売却は、経営会議において決定しております。政策投資株式のリスク資本の使用状況は、日々所管役員および統合的リスク管理の統括部署に報告し、月次で統合リスク管理委員会においてモニタリングを行い、経営会議に報告しております。

市場金融部および経営企画部の各担当部署は、フロントとバックを分離し相互牽制機能が発揮できる管理体制を整えております。

( ) 金利リスクの管理

金利リスクにつきましては、市場リスクにおける一つのリスク・ファクターと捉え、資産・負債の価値が変動し損失を被るリスクや資産・負債から生み出される収益が損失を被るリスクと定義し、市場リスクに配賦されたリスク資本内でのより効率的な利益追求を目指し管理しております。リスク量の計測につきましては、国債・地方債等の有価証券については日次で、預貸金等については月次で実施し、計測したリスク量を月次で統合リスク管理委員会に報告しております。統合リスク管理委員会では、金利リスクを市場リスクの枠組みのなかで管理するとともに、各種リスクに割り当てられた資本の使用状況についてのモニタリングを行っております。また必要に応じてアラームポイントを設定し、市場リスク量や損失額を一定の範囲内にコントロールする管理運営を行っております。統合リスク管理委員会で討議された内容については、経営会議に報告しております。

なお、金利の変動リスクをヘッジするための金利スワップ取引を行っております。

( ) 為替リスクの管理

為替リスクとは、外貨建資産・負債についてネットベースで資産超または負債超ポジションが造成されていた場合に、為替相場が変動することによって損失を被るリスクです。為替リスクの計測は「市場・流動性リスク管理規程」に基づき外国為替ポジションを対象として行っており、計測したリスク量が市場金融部執行方針内で定めた限度枠に収まるよう管理を行っております。

( ) デリバティブ取引

デリバティブ取引に関しては、取引の執行と事務管理およびヘッジ有効性の評価に関する部門をそれぞれ分離することで内部牽制体制を確立し、市場・流動性リスク管理規程に基づき、運用を行っております。

( ) 市場リスクに係る定量的情報

(ア) 有価証券リスク

当社では、保有する有価証券に関する a R の算定については、分散共分散法を採用しております。a R の計測の前提条件は、保有期間60日（政策投資株式は120日）信頼区間99%、観測期間1年として、日次で計測を行っております。

平成23年3月31日現在で、当社の市場リスク量（損失額の推計値）は、12,843百万円であります。

なお、当社では、モデルが算出する a R と実際の損益を比較するバックテストを実行し、有効性を検証しております。

ただし、a R は過去の相場変動をベースに統計的に算出した一定の発生確率での市場リスク量を計測しており、通常では考えられないほど市場環境が激変する状況下におけるリスクは捕捉できない場合があります。

(イ) 預貸金利リスク（有価証券以外の金融商品）

有価証券以外の金利リスクの影響を受ける金融商品（預金及び貸出金等）に関する a R の算定については、分散共分散法を採用しております。a R の計測の前提条件は、保有期間1年、信頼区間99%、観測期間5年として、月次でリスク量の計測を行っております。

平成23年3月31日現在で、当社の預貸金利リスク量（損失額の推計値）は、1,760百万円であります。

ただし、a R は過去の相場変動をベースに統計的に算出した一定の発生確率での市場リスク量を計測しており、通常では考えられないほど市場環境が激変する状況下におけるリスクは捕捉できない場合があります。

流動性リスクの管理

流動性リスクの管理については、「市場・流動性リスク管理規程」に従い、安定した資金繰りと高い流動性の確保および流動性リスクが顕在化した場合においてリアルタイムな状況の把握および報告体制等、適切な流動性リスク管理態勢の構築に努めております。さらに、市場流動性の高い有価証券の保有や、保有有価証券を利用した資金調達手段を備えております。

(4) 金融商品の時価等に関する事項についての補足説明

金融商品の時価には、市場価格に基づく価額のほか、市場価格がない場合には合理的に算定された価額が含まれております。当該価額の算定においては一定の前提条件等を採用しているため、異なる前提条件等による場合、当該価額が異なることもあります。

2. 金融商品の時価等に関する事項

平成23年3月31日における連結貸借対照表計上額、時価およびこれらの差額は、次のとおりであります。なお、時価を把握することが極めて困難と認められる非上場株式等は、次表には含めておりません（（注2）参照）。

(単位：百万円)

	連結貸借対照表計上額	時価	差額
(1) 現金預け金	81,746	81,746	
(2) コールローン及び買入手形	320,121	320,121	
(3) 金銭の信託	1,360	1,360	
(4) 有価証券	376,146	378,854	2,707
満期保有目的の債券	145,470	148,178	2,707
其他有価証券	230,676	230,676	
(5) 貸出金	2,523,547		
貸倒引当金（注）1	45,184		
	2,478,363	2,483,837	5,473
資産計	3,257,738	3,265,919	8,181
(1) 預金	3,176,292	3,177,321	1,028
負債計	3,176,292	3,177,321	1,028
デリバティブ取引（注）2			
ヘッジ会計が適用されていないもの	3	3	
ヘッジ会計が適用されているもの	(1,114)	(1,114)	
デリバティブ取引計	(1,111)	(1,111)	

（注）1 貸出金に対応する一般貸倒引当金および個別貸倒引当金を控除しております。

2 その他資産・負債に計上しているデリバティブ取引を一括して表示しております。

デリバティブ取引によって生じた正味の債権・債務は純額で表示しており、合計で正味の債務となる項目については、（ ）で表示しております。

（注1）金融商品の時価の算定方法

資 産

(1) 現金預け金

満期のない預け金については、時価は帳簿価額と近似していることから、当該帳簿価額を時価としております。

(2) コールローン及び買入手形

コールローン及び買入手形については、約定期間が短期間（1年以内）であり、時価は帳簿価額と近似していることから、当該帳簿価額を時価としております。

(3) 金銭の信託

有価証券運用を主目的とする単独運用の金銭の信託において信託財産として運用されている有価証券のうち、株式は取引所の価格、債券は取引所の価格または取引金融機関から提示された価格によっております。

なお、保有目的ごとの金銭の信託に関する注記事項については「（金銭の信託関係）」に記載しております。

(4) 有価証券

株式は取引所の価格、債券は取引所の価格、取引金融機関から提示された価格またはモデル使用による合理的に算定された価額によっております。投資信託は、公表されている基準価格または取引金融機関から提示された価格によっております。自行保証付私募債は、（5）貸出金の時価算定方法と同様の方法によっております。

なお、保有目的ごとの有価証券に関する注記事項については「（有価証券関係）」に記載しております。



(5) 貸出金

貸出金のうち、変動金利によるものは、短期間で市場金利を反映するため、貸出先の信用状態が実行後大きく異なっていない限り、時価は帳簿価額と近似していることから、当該帳簿価額を時価としております。固定金利によるものは、貸出金の種類および内部格付、期間に基づく区分ごとに、元利金の合計額を同様の新規貸出を行った場合に想定される利率で割り引いて時価を算定しております。なお、残存期間が短期間（1年以内）のものは、時価は帳簿価額と近似していることから、当該帳簿価額を時価としております。

また、破綻先、実質破綻先および破綻懸念先に対する債権等については、見積将来キャッシュ・フローの現在価値または担保および保証による回収見込額等に基づいて貸倒見積高を算定しているため、時価は連結決算日における連結貸借対照表価額から現在の貸倒見積高を控除した金額に近似しており、当該価額を時価としております。

貸出金のうち、当該貸出を担保資産の範囲内に限るなどの特性により、返済期限を設けていないものについては、返済見込み期間および金利条件等から、時価は帳簿価額と近似しているものと想定されるため、帳簿価額を時価としております。

負債

(1) 預金

要求払預金については、連結決算日に要求された場合の支払額（帳簿価額）を時価とみなしております。また、定期預金の時価は、一定の期間ごとに区分して、将来のキャッシュ・フローを割り引いて現在価値を算定しております。その割引率は、新規に預金を受け入れる際に使用する利率を用いております。なお、残存期間が短期間（1年以内）のものは、時価は帳簿価額と近似していることから、当該帳簿価額を時価としております。

デリバティブ取引

デリバティブ取引は、金利関連取引（金利スワップ）および通貨関連取引（通貨先物）であり、割引現在価値により算出した価額によっております。

（注2）時価を把握することが極めて困難と認められる金融商品は次のとおりであり、金融商品の時価情報の「資産(4)その他有価証券」には含まれておりません。

（単位：百万円）

区分	連結貸借対照表計上額
非上場株式(注) 1、2	2,906
組合出資金(注) 3	3,785
合計	6,692

（注）1 非上場株式については、市場価格がなく、時価を把握することが極めて困難と認められることから時価開示の対象とはしておりません。

2 当連結会計年度において、非上場株式について318百万円減損処理を行なっております。

3 組合出資金のうち、組合財産が非上場株式など時価を把握することが極めて困難と認められるもので構成されているものについては、時価開示の対象とはしておりません。

(注3) 金銭債権および満期のある有価証券の連結決算日後の償還予定額

(単位：百万円)

	1年以内	1年超 3年以内	3年超 5年以内	5年超 7年以内	7年超
預け金	40,263				
コールローン及び買入手形	320,121				
有価証券	152,261	7,719	18,312	147,153	21,083
満期保有目的の債券				145,000	
うち国債				145,000	
その他有価証券のうち満期があるもの	152,261	7,719	18,312	2,153	21,083
うち国債	150,000		10,038		7,000
地方債			4,060		5,870
社債	1,338	2,741	1,311	140	955
その他	923	4,978	2,903	2,013	7,258
貸出金(注)1、2	191,623	33,915	44,908	35,607	1,940,486
合計	704,270	41,634	63,220	182,760	1,961,570

(注)1 貸出金については、最終期日をもって期限としております。

2 貸出金のうち、破綻先、実質破綻先および破綻懸念先に対する債権等、償還予定額が見込めない38,772百万円、期間の定めのないもの237,850百万円は含めておりません。

(注4) 有利子負債の連結決算日後の返済予定額

(単位：百万円)

	3ヶ月未満	3ヶ月以上 6ヶ月未満	6ヶ月以上 1年未満	1年以上 2年未満	2年以上 3年未満	3年以上
預金(注)	1,927,712	318,315	538,873	201,352	161,409	28,628
合計	1,927,712	318,315	538,873	201,352	161,409	28,628

(注)預金のうち、要求払預金については、「3ヶ月未満」に含めて開示しております。

[次へ](#)

(有価証券関係)

連結貸借対照表の「有価証券」のほか、「商品有価証券」を含めて記載しております。

前連結会計年度

1. 売買目的有価証券(平成22年3月31日現在)

該当ありません。

2. 満期保有目的の債券(平成22年3月31日現在)

	種類	連結貸借対照表計上額 (百万円)	時価 (百万円)	差額 (百万円)
時価が連結貸借対照表計上額を超えるもの	国債	145,552	148,571	3,018
時価が連結貸借対照表計上額を超えないもの				
合計		145,552	148,571	3,018

(注) 満期保有目的の債券は合理的に算定された価額によっております。合理的に算定された価額は、国債の利回りおよびブラック・ショールズ型オプションモデルによるゼロフロアオプションの価値等から見積もった将来キャッシュ・フローを、同利回りに基づく割引率を用いて現在価値に引きなおすことにより算定しております。なお、主な価格決定変数は、国債利回りおよびスワップション・ボラティリティであります。

3. その他有価証券(平成22年3月31日現在)

	種類	連結貸借対照表計上額 (百万円)	取得原価 (百万円)	差額 (百万円)
連結貸借対照表計上額が取得原価を超えるもの	株式	19,261	13,033	6,228
	債券	46,524	46,039	485
	国債	23,601	23,439	161
	地方債	12,986	12,838	148
	社債	9,936	9,761	175
	その他	6,271	5,630	641
	小計	72,057	64,702	7,355
連結貸借対照表計上額が取得原価を超えないもの	株式	14,459	18,485	4,025
	債券	151,392	151,422	29
	国債	149,965	149,984	19
	地方債	586	589	3
	社債	841	848	7
	その他	16,114	16,870	756
	小計	181,966	186,778	4,811
合計		254,024	251,481	2,543

4. 当連結会計年度中に売却した満期保有目的の債券（自 平成21年4月1日 至 平成22年3月31日）

該当ありません。

5. 当連結会計年度中に売却したその他有価証券（自 平成21年4月1日 至 平成22年3月31日）

	売却額(百万円)	売却益の合計額 (百万円)	売却損の合計額 (百万円)
株式	26		0
債券	79,823	1,821	22
国債	5,118	120	
地方債	69,437	1,626	18
社債	5,266	74	3
その他			
合計	79,850	1,821	22

6. 保有目的を変更した有価証券

その他有価証券から満期保有目的の債券へ変更したもの（平成22年3月31日現在）

	時価 (百万円)	連結貸借対照表計上額 (百万円)	連結貸借対照表に計上されたその他有 価証券評価差額金の額 (百万円)
国債	148,571	145,552	330

7. 減損処理を行った有価証券

有価証券（売買目的有価証券を除く。）で時価のあるもののうち、当該有価証券の時価が取得原価に比べて著しく下落しており、時価が取得原価まで回復する見込みがあると認められないものについては、当該時価をもって連結貸借対照表価額とするとともに、評価差額を当連結会計年度の損失として処理（以下「減損処理」という。）しております。

当連結会計年度における減損処理額は、867百万円（うち、株式867百万円）であります。

また、その他有価証券の減損にあたっては、当連結会計年度末日における時価の取得原価に対する下落率が50%以上の銘柄について減損処理をするとともに、30%以上50%未満の銘柄について発行会社の信用リスクや過去一定期間の時価の推移等を判断基準として減損処理を行っております。

[前へ](#) [次へ](#)

当連結会計年度

1. 売買目的有価証券（平成23年3月31日現在）

	当連結会計年度の損益に含まれた評価差額 （百万円）
売買目的有価証券	0

2. 満期保有目的の債券（平成23年3月31日現在）

	種類	連結貸借対照表計上額 （百万円）	時価 （百万円）	差額 （百万円）
時価が連結貸借対照表計上額を超えるもの	国債	145,470	148,178	2,707
時価が連結貸借対照表計上額を超えないもの				
合計		145,470	148,178	2,707

3. その他有価証券（平成23年3月31日現在）

	種類	連結貸借対照表計上額 （百万円）	取得原価 （百万円）	差額 （百万円）
連結貸借対照表計上額が取得原価を超えるもの	株式	12,565	9,139	3,425
	債券	7,138	7,015	122
	国債	1,041	1,034	6
	地方債	673	669	3
	社債	5,423	5,311	112
	その他	7,989	7,516	472
	小計	27,693	23,672	4,020
連結貸借対照表計上額が取得原価を超えないもの	株式	15,094	19,191	4,096
	債券	176,251	176,521	269
	国債	165,987	166,096	109
	地方債	9,109	9,258	149
	社債	1,155	1,166	11
	その他	11,635	12,369	733
	小計	202,982	208,082	5,099
合計		230,676	231,755	1,079

4. 当連結会計年度中に売却した満期保有目的の債券（自 平成22年4月1日 至 平成23年3月31日）

該当ありません。

5. 当連結会計年度中に売却したその他有価証券（自 平成22年4月1日 至 平成23年3月31日）

	売却額(百万円)	売却益の合計額 (百万円)	売却損の合計額 (百万円)
株式	116	53	0
債券	51,966	428	0
国債	18,543	137	
地方債	30,184	255	0
社債	3,237	36	
その他	8,080	80	
合計	60,163	562	0

6. 減損処理を行った有価証券

有価証券（売買目的有価証券を除く。）で時価のあるもののうち、当該有価証券の時価が取得原価に比べて著しく下落しており、時価が取得原価まで回復する見込みがあると認められないものについては、当該時価をもって連結貸借対照表価額とするとともに、評価差額を当連結会計年度の損失として処理（以下「減損処理」という。）しております。

当連結会計年度における減損処理額は、3,179百万円（うち、株式3,179百万円）であります。

また、有価証券の減損にあたっては、当連結会計年度末日における時価の取得原価に対する下落率が50%以上の銘柄について減損処理をするとともに、30%以上50%未満の銘柄について発行会社の信用リスクや過去一定期間の時価の推移等を判断基準として減損処理を行っております。

(金銭の信託関係)

前連結会計年度

1 運用目的の金銭の信託(平成22年3月31日現在)

	連結貸借対照表計上額(百万円)	当連結会計年度の損益に含まれた評価差額 (百万円)
運用目的の金銭の信託	989	10

2 満期保有目的の金銭の信託(平成22年3月31日現在)

該当ありません。

3 その他の金銭の信託(運用目的および満期保有目的以外)(平成22年3月31日現在)

	連結貸借対照表計上額 (百万円)	取得原価 (百万円)	差額 (百万円)	うち連結貸借対照表計上額が取得原価を超えるもの (百万円)	うち連結貸借対照表計上額が取得原価を超えないもの (百万円)
その他の金銭の信託	726	726			

(注)「うち連結貸借対照表計上額が取得原価を超えるもの」「うち連結貸借対照表計上額が取得原価を超えないもの」はそれぞれ「差額」の内訳であります。

当連結会計年度

1 運用目的の金銭の信託(平成23年3月31日現在)

	連結貸借対照表計上額(百万円)	当連結会計年度の損益に含まれた評価差額 (百万円)
運用目的の金銭の信託	983	16

2 満期保有目的の金銭の信託(平成23年3月31日現在)

該当ありません。

3 その他の金銭の信託(運用目的および満期保有目的以外)(平成23年3月31日現在)

	連結貸借対照表計上額 (百万円)	取得原価 (百万円)	差額 (百万円)	うち連結貸借対照表計上額が取得原価を超えるもの (百万円)	うち連結貸借対照表計上額が取得原価を超えないもの (百万円)
その他の金銭の信託	377	377			

(注)「うち連結貸借対照表計上額が取得原価を超えるもの」「うち連結貸借対照表計上額が取得原価を超えないもの」はそれぞれ「差額」の内訳であります。

[前へ](#) [次へ](#)

(その他有価証券評価差額金)

前連結会計年度

その他有価証券評価差額金(平成22年3月31日現在)

連結貸借対照表に計上されているその他有価証券評価差額金の内訳は、次のとおりであります。

	金額(百万円)
評価差額	3,253
その他有価証券	2,701
満期保有目的債券への振替分	552
その他の金銭の信託	
( )繰延税金負債	1,308
その他有価証券評価差額金(持分相当額調整前)	1,945
( )少数株主持分相当額	30
(+)持分法適用会社が所有するその他有価証券に係る評価差額金のうち親会社持分相当額	
その他有価証券評価差額金	1,914

当連結会計年度

その他有価証券評価差額金(平成23年3月31日現在)

連結貸借対照表に計上されているその他有価証券評価差額金の内訳は、次のとおりであります。

	金額(百万円)
評価差額	473
その他有価証券	944
満期保有目的債券への振替分	470
その他の金銭の信託	
(+)繰延税金資産	190
その他有価証券評価差額金(持分相当額調整前)	283
( )少数株主持分相当額	18
(+)持分法適用会社が所有するその他有価証券に係る評価差額金のうち親会社持分相当額	
その他有価証券評価差額金	302



(デリバティブ取引関係)

前連結会計年度

1. ヘッジ会計が適用されていないデリバティブ取引

ヘッジ会計が適用されていないデリバティブ取引について、取引の対象物の種類ごとの連結決算日における契約額または契約において定められた元本相当額、時価および評価損益ならびに当該時価の算定方法は、次のとおりであります。なお、契約額等については、その金額自体がデリバティブ取引に係る市場リスクを示すものではありません。

(1) 金利関連取引(平成22年3月31日現在)

該当ありません。

(2) 通貨関連取引(平成22年3月31日現在)

	種類	契約額等(百万円)	契約額等のうち1年超のもの(百万円)	時価(百万円)	評価損益(百万円)
金融商品取引所	通貨先物				
	売建				
	買建				
	通貨オプション				
店頭	売建				
	買建				
	通貨スワップ				
	為替予約	3,507		2	2
	売建	1,840		36	36
	買建	1,667		34	34
	通貨オプション				
	売建				
	買建				
	その他				
売建					
買建					
	合計			2	2

(注) 1 上記取引については時価評価を行い、評価損益を連結損益計算書に計上しております。

2 時価の算定

割引現在価値により算定しております。

(3) 株式関連取引(平成22年3月31日現在)

該当ありません。

(4) 債券関連取引(平成22年3月31日現在)

該当ありません。

(5) 商品関連取引(平成22年3月31日現在)

該当ありません。

(6) クレジットデリバティブ取引(平成22年3月31日現在)

該当ありません。

## 2. ヘッジ会計が適用されているデリバティブ取引

ヘッジ会計が適用されているデリバティブ取引について、取引の対象物の種類ごと、ヘッジ会計の方法別の連結決算日における契約額または契約において定められた元本相当額および時価ならびに当該時価の算定方法は、次のとおりであります。なお、契約額等については、その金額自体がデリバティブ取引に係る市場リスクを示すものではありません。

### (1) 金利関連取引(平成22年3月31日現在)

ヘッジ会計の方法	種類	主なヘッジ対象	契約額等 (百万円)	契約額等のうち 1年超のもの (百万円)	時価 (百万円)
原則的処理方法	金利スワップ	貸出金	11,651	6,872	90
	受取固定・支払変動		11,651	6,872	90
	受取変動・支払固定				
	金利先物 金利オプション				
金利スワップの特例処理	金利スワップ 受取固定・支払変動 受取変動・支払固定				
	合計				90

(注) 1 主として「銀行業における金融商品会計基準適用に関する会計上及び監査上の取扱い」(日本公認会計士協会業種別監査委員会報告第24号)に基づき、繰延ヘッジによっております。

#### 2 時価の算定

取引所取引につきましては、東京金融取引所等における最終の価格によっております。店頭取引につきましては、割引現在価値やオプション価格計算モデル等により算定してしております。

### (2) 通貨関連取引(平成22年3月31日現在)

ヘッジ会計の方法	種類	主なヘッジ対象	契約額等 (百万円)	契約額等のうち 1年超のもの (百万円)	時価 (百万円)
原則的処理方法	通貨スワップ 為替予約	外貨建の貸出金、 預金	154,691		949
為替予約等の振当処理	通貨スワップ 為替予約				
	合計				949

(注) 1 主として「銀行業における外貨建取引等の会計処理に関する会計上及び監査上の取扱い」(日本公認会計士協会業種別監査委員会報告第25号)に基づき、繰延ヘッジによっております。

#### 2 時価の算定

割引現在価値により算定しております。

### (3) 株式関連取引(平成22年3月31日現在)

該当ありません。

### (4) 債券関連取引(平成22年3月31日現在)

該当ありません。

[前へ](#) [次へ](#)

当連結会計年度

1. ヘッジ会計が適用されていないデリバティブ取引

ヘッジ会計が適用されていないデリバティブ取引について、取引の対象物の種類ごとの連結決算日における契約額または契約において定められた元本相当額、時価および評価損益ならびに当該時価の算定方法は、次のとおりであります。なお、契約額等については、その金額自体がデリバティブ取引に係る市場リスクを示すものではありません。

(1) 金利関連取引(平成23年3月31日現在)

該当ありません。

(2) 通貨関連取引(平成23年3月31日現在)

	種類	契約額等(百万円)	契約額等のうち1年超のもの(百万円)	時価(百万円)	評価損益(百万円)
金融商品取引所	通貨先物				
	売建				
	買建				
	通貨オプション				
店頭	売建				
	買建				
	通貨スワップ				
	為替予約	4,807		3	3
	売建	2,578		12	12
	買建	2,228		15	15
	通貨オプション				
	売建				
	買建				
	その他				
売建					
買建					
	合計			3	3

(注) 1 上記取引については時価評価を行い、評価損益を連結損益計算書に計上しております。

2 時価の算定

割引現在価値により算定しております。

(3) 株式関連取引(平成23年3月31日現在)

該当ありません。

(4) 債券関連取引(平成23年3月31日現在)

該当ありません。

(5) 商品関連取引(平成23年3月31日現在)

該当ありません。

(6) クレジットデリバティブ取引(平成23年3月31日現在)

該当ありません。

## 2. ヘッジ会計が適用されているデリバティブ取引

ヘッジ会計が適用されているデリバティブ取引について、取引の対象物の種類ごと、ヘッジ会計の方法別の連結決算日における契約額または契約において定められた元本相当額および時価ならびに当該時価の算定方法は、次のとおりであります。なお、契約額等については、その金額自体がデリバティブ取引に係る市場リスクを示すものではありません。

### (1) 金利関連取引(平成23年3月31日現在)

ヘッジ会計の方法	種類	主なヘッジ対象	契約額等 (百万円)	契約額等のうち 1年超のもの (百万円)	時価 (百万円)
原則的処理方法	金利スワップ	貸出金	6,770	1,470	33
	受取固定・支払変動				
	受取変動・支払固定		6,770	1,470	33
	金利先物 金利オプション				
金利スワップの特例処理	金利スワップ 受取固定・支払変動 受取変動・支払固定				
	合計				33

(注) 1 主として「銀行業における金融商品会計基準適用に関する会計上及び監査上の取扱い」(日本公認会計士協会業種別監査委員会報告第24号)に基づき、繰延ヘッジによっております。

#### 2 時価の算定

取引所取引につきましては、東京金融取引所等における最終の価格によっております。店頭取引につきましては、割引現在価値やオプション価格計算モデル等により算定しております。

### (2) 通貨関連取引(平成23年3月31日現在)

ヘッジ会計の方法	種類	主なヘッジ対象	契約額等 (百万円)	契約額等のうち 1年超のもの (百万円)	時価 (百万円)
原則的処理方法	通貨スワップ 為替予約	外貨建の貸出金、 預金	158,717		1,081
為替予約等の振当処理	通貨スワップ 為替予約				
	合計				1,081

(注) 1 主として「銀行業における外貨建取引等の会計処理に関する会計上及び監査上の取扱い」(日本公認会計士協会業種別監査委員会報告第25号)に基づき、繰延ヘッジによっております。

#### 2 時価の算定

割引現在価値により算定しております。

### (3) 株式関連取引(平成23年3月31日現在)

該当ありません。

### (4) 債券関連取引(平成23年3月31日現在)

該当ありません。

[前へ](#) [次へ](#)

(退職給付関係)

1 採用している退職給付制度の概要

当社は、確定給付型の制度として、企業年金基金制度、適格退職年金制度および退職一時金制度を設けております。一部の子会社については、確定給付型の制度として、適格退職年金制度および退職一時金制度を設けております。なお、当社は、退職給付信託を設定しております。

2 退職給付債務に関する事項

区分	前連結会計年度 (平成22年3月31日)	当連結会計年度 (平成23年3月31日)
	金額(百万円)	金額(百万円)
退職給付債務 (A)	18,701	18,978
年金資産 (B)	16,610	14,812
未積立退職給付債務 (C) = (A) + (B)	2,090	4,166
未認識数理計算上の差異 (D)	3,807	6,129
連結貸借対照表計上額純額 (E) = (C) + (D)	1,716	1,962
前払年金費用 (F)	1,865	2,122
退職給付引当金 (E) - (F)	148	159

(注) 連結子会社は、退職給付債務の算定にあたり、簡便法を採用しております。

3 退職給付費用に関する事項

区分	前連結会計年度 (平成22年3月31日)	当連結会計年度 (平成23年3月31日)
	金額(百万円)	金額(百万円)
勤務費用	569	581
利息費用	372	370
期待運用収益	147	414
数理計算上の差異の費用処理額	974	620
その他(臨時に支払った割増退職金)		11
退職給付費用	1,769	1,169

(注) 簡便法を採用している連結子会社の退職給付費用は、一括して「勤務費用」に含めて計上しております。

4 退職給付債務等の計算の基礎に関する事項

区分	前連結会計年度 (平成22年3月31日)	当連結会計年度 (平成23年3月31日)
(1) 割引率	2.0%	同左
(2) 期待運用収益率	1.0%	2.5%
(3) 退職給付見込額の期間配分方法	期間定額基準	同左
(4) 過去勤務債務の額の処理年数	5年(発生時の従業員の平均残存勤務期間内の一定の年数による定額法による)	同左
(5) 数理計算上の差異の処理年数	13年(発生時の従業員の平均残存勤務期間内の一定の年数による定率法により、翌連結会計年度から費用処理することとしている)	同左

[前へ](#) [次へ](#)

(ストック・オプション等関係)

前連結会計年度(自 平成21年4月1日 至 平成22年3月31日)

1 スtock・オプションにかかる当連結会計年度における費用計上額および科目名

営業経費 145百万円

2 スtock・オプションの内容、規模およびその変動状況

(1) スtock・オプションの内容

	平成14年 ストック・オプション	平成15年 ストック・オプション	平成16年 ストック・オプション	平成17年 ストック・オプション
付与対象者の区分および人数	当社の取締役 10名 当社の従業員 22名	当社の取締役 10名 当社の従業員 20名	当社の取締役 10名 当社の従業員 16名	当社の取締役 10名 当社の監査役 4名 当社の従業員 14名
株式の種類別ストック・オプションの付与数(注)	普通株式 550,000株	普通株式 278,000株	普通株式 243,000株	普通株式 268,000株
付与日	平成14年7月1日	平成15年7月1日	平成16年7月1日	平成17年7月1日
権利確定条件	権利確定条件は付されていない	同左	同左	同左
対象勤務期間	対象勤務期間は定めていない	同左	同左	同左
権利行使期間	平成16年7月1日～ 平成21年6月30日	平成17年7月1日～ 平成22年6月30日	平成18年7月1日～ 平成23年6月30日	平成19年7月1日～ 平成24年6月30日

	平成18年 ストック・オプション	平成19年 ストック・オプション	平成20年 ストック・オプション	平成21年 ストック・オプション
付与対象者の区分および人数	当社の取締役 10名 当社の従業員 14名	当社の取締役 10名 当社の従業員 18名	当社の取締役 9名 当社の従業員 18名	当社の取締役 9名 当社の従業員 18名
株式の種類別ストック・オプションの付与数(注)	普通株式 364,000株	普通株式 409,000株	普通株式 346,000株	普通株式 386,000株
付与日	平成18年8月1日	平成19年8月1日	平成20年8月1日	平成21年8月3日
権利確定条件	権利確定条件は付されていない	同左	同左	同左
対象勤務期間	対象勤務期間は定めていない	同左	同左	同左
権利行使期間	平成20年8月1日～ 平成25年7月31日	平成21年8月1日～ 平成26年7月31日	平成22年8月1日～ 平成27年7月31日	平成23年8月3日～ 平成28年8月2日

(注) 株式数に換算して記載しております。

(2) ストック・オプションの規模およびその変動状況

当連結会計年度（平成22年3月期）において存在したストック・オプションを対象とし、ストック・オプションの数については、株式数に換算して記載しております。

ストック・オプションの数

	平成14年 ストック・オプション	平成15年 ストック・オプション	平成16年 ストック・オプション	平成17年 ストック・オプション
権利確定前（株）				
前連結会計年度末				
付与				
失効				
権利確定				
未確定残				
権利確定後（株）				
前連結会計年度末	105,000	133,000	209,000	263,000
権利確定				
権利行使	105,000			
失効				
未行使残		133,000	209,000	263,000

単価情報

	平成14年 ストック・オプション	平成15年 ストック・オプション	平成16年 ストック・オプション	平成17年 ストック・オプション
権利行使価格（円）	592	665	835	954
行使時平均株価（円）	890			
付与日における公正な 評価単価（円）				

ストック・オプションの数

	平成18年 ストック・オプション	平成19年 ストック・オプション	平成20年 ストック・オプション	平成21年 ストック・オプション
権利確定前（株）				
前連結会計年度末		409,000	346,000	
付与				386,000
失効				
権利確定		409,000		
未確定残			346,000	386,000
権利確定後（株）				
前連結会計年度末	364,000			
権利確定		409,000		
権利行使				
失効				
未行使残	364,000	409,000		

単価情報

	平成18年 ストック・オプション	平成19年 ストック・オプション	平成20年 ストック・オプション	平成21年 ストック・オプション
権利行使価格（円）	1,573	1,599	1,551	1,015
行使時平均株価（円）				
付与日における公正な 評価単価（円）	564	532	351	377

### 3 スtock・オプションの公正な評価単価の見積方法

当連結会計年度において付与された平成21年Stock・オプションについての公正な評価単価の見積方法は以下のとおりであります。

(1) 使用した算定技法 ブラック・ショールズ式

(2) 使用した主な基礎数値およびその見積方法

	平成21年Stock・オプション
株価変動性 (注) 1	49.8%
予想残存期間 (注) 2	4年6ヶ月
予想配当 (注) 3	13円/株
無リスク利率 (注) 4	0.6%

(注) 1 予想残存期間に相当する期間の株価変動実績に基づき算定しております。

2 十分なデータの蓄積がなく、合理的な見積りが困難であるため、権利行使期間の中間点において行使されるものと推定して見積もっております。

3 平成21年3月期の配当実績によっております。

4 予想残存期間等を勘案した期間に対応する国債の利回りであります。

### 4 Stock・オプションの権利確定数の見積方法

将来の失効数の合理的な見積りが困難であるため、実績の失効数のみ反映させる方法を採用しております。

[前へ](#) [次へ](#)



当連結会計年度（自 平成22年4月1日 至 平成23年3月31日）

1 スtock・オプションにかかる当連結会計年度における費用計上額および科目名

営業経費 121百万円

2 スtock・オプションの内容、規模およびその変動状況

(1) スtock・オプションの内容

	平成15年 スtock・オプション	平成16年 スtock・オプション	平成17年 スtock・オプション	平成18年 スtock・オプション
付与対象者の区分および人数	当社の取締役 10名 当社の従業員 20名	当社の取締役 10名 当社の従業員 16名	当社の取締役 10名 当社の監査役 4名 当社の従業員 14名	当社の取締役 10名 当社の従業員 14名
株式の種類別スtock・オプションの付与数(注)	普通株式 278,000株	普通株式 243,000株	普通株式 268,000株	普通株式 364,000株
付与日	平成15年7月1日	平成16年7月1日	平成17年7月1日	平成18年8月1日
権利確定条件	権利確定条件は付されていない	同左	同左	同左
対象勤務期間	対象勤務期間は定めていない	同左	同左	同左
権利行使期間	平成17年7月1日～ 平成22年6月30日	平成18年7月1日～ 平成23年6月30日	平成19年7月1日～ 平成24年6月30日	平成20年8月1日～ 平成25年7月31日

	平成19年 スtock・オプション	平成20年 スtock・オプション	平成21年 スtock・オプション	平成22年 スtock・オプション
付与対象者の区分および人数	当社の取締役 10名 当社の従業員 18名	当社の取締役 9名 当社の従業員 18名	当社の取締役 9名 当社の従業員 18名	当社の取締役 8名 当社の従業員 16名
株式の種類別スtock・オプションの付与数(注)	普通株式 409,000株	普通株式 346,000株	普通株式 386,000株	普通株式 366,000株
付与日	平成19年8月1日	平成20年8月1日	平成21年8月3日	平成22年8月2日
権利確定条件	権利確定条件は付されていない	同左	同左	同左
対象勤務期間	対象勤務期間は定めていない	同左	同左	同左
権利行使期間	平成21年8月1日～ 平成26年7月31日	平成22年8月1日～ 平成27年7月31日	平成23年8月3日～ 平成28年8月2日	平成24年8月2日～ 平成29年8月1日

(注) 株式数に換算して記載しております。

[前へ](#) [次へ](#)

(2) ストック・オプションの規模およびその変動状況

当連結会計年度（平成23年3月期）において存在したストック・オプションを対象とし、ストック・オプションの数については、株式数に換算して記載しております。

ストック・オプションの数

	平成15年 ストック・オプション	平成16年 ストック・オプション	平成17年 ストック・オプション	平成18年 ストック・オプション
権利確定前（株）				
前連結会計年度末				
付与				
失効				
権利確定				
未確定残				
権利確定後（株）				
前連結会計年度末	133,000	209,000	263,000	364,000
権利確定				
権利行使	133,000			
失効				
未行使残		209,000	263,000	364,000

単価情報

	平成15年 ストック・オプション	平成16年 ストック・オプション	平成17年 ストック・オプション	平成18年 ストック・オプション
権利行使価格（円）	665	835	954	1,573
行使時平均株価（円）	864			
付与日における公正な 評価単価（円）				564

ストック・オプションの数

	平成19年 ストック・オプション	平成20年 ストック・オプション	平成21年 ストック・オプション	平成22年 ストック・オプション
権利確定前（株）				
前連結会計年度末		346,000	386,000	
付与				366,000
失効				
権利確定		346,000		
未確定残			386,000	366,000
権利確定後（株）				
前連結会計年度末	409,000			
権利確定		346,000		
権利行使				
失効				
未行使残	409,000	346,000		

単価情報

	平成19年 ストック・オプション	平成20年 ストック・オプション	平成21年 ストック・オプション	平成22年 ストック・オプション
権利行使価格（円）	1,599	1,551	1,015	955
行使時平均株価（円）				
付与日における公正な 評価単価（円）	532	351	377	229

### 3 スtock・オプションの公正な評価単価の見積方法

当連結会計年度において付与された平成22年Stock・オプションについての公正な評価単価の見積方法は以下のとおりであります。

(1) 使用した算定技法 ブラック・ショールズ式

(2) 使用した主な基礎数値およびその見積方法

	平成22年Stock・オプション
株価変動性 (注) 1	48.3%
予想残存期間 (注) 2	4年6ヶ月
予想配当 (注) 3	13円/株
無リスク利率 (注) 4	0.3%

(注) 1 予想残存期間に相当する期間の株価変動実績に基づき算定しております。

2 十分なデータの蓄積がなく、合理的な見積りが困難であるため、権利行使期間の中間点において行使されるものと推定して見積もっております。

3 平成22年3月期の配当実績によっております。

4 予想残存期間等を勘案した期間に対応する国債の利回りであります。

### 4 Stock・オプションの権利確定数の見積方法

将来の失効数の合理的な見積りが困難であるため、実績の失効数のみ反映させる方法を採用しております。

[前へ](#) [次へ](#)

(税効果会計関係)

前連結会計年度 (自 平成21年 4月 1日 至 平成22年 3月31日)	当連結会計年度 (自 平成22年 4月 1日 至 平成23年 3月31日)																																																												
<p>1 繰延税金資産および繰延税金負債の発生主な原因別の内訳</p> <p>繰延税金資産</p> <table style="width: 100%; border-collapse: collapse;"> <tr><td>貸倒引当金</td><td style="text-align: right;">16,402 百万円</td></tr> <tr><td>退職給付引当金</td><td style="text-align: right;">4,796 百万円</td></tr> <tr><td>有価証券等減損額</td><td style="text-align: right;">1,772 百万円</td></tr> <tr><td>減価償却費</td><td style="text-align: right;">467 百万円</td></tr> <tr><td>その他</td><td style="text-align: right;">4,212 百万円</td></tr> <tr><td colspan="2"><hr/></td></tr> <tr><td>繰延税金資産小計</td><td style="text-align: right;">27,651 百万円</td></tr> <tr><td>評価性引当額</td><td style="text-align: right;">2,978 百万円</td></tr> <tr><td>繰延税金資産合計</td><td style="text-align: right;">24,672 百万円</td></tr> </table> <p>繰延税金負債</p> <table style="width: 100%; border-collapse: collapse;"> <tr><td>退職給付信託設定益</td><td style="text-align: right;">2,653 百万円</td></tr> <tr><td>その他有価証券評価差額金</td><td style="text-align: right;">1,308 百万円</td></tr> <tr><td>その他</td><td style="text-align: right;">1 百万円</td></tr> <tr><td colspan="2"><hr/></td></tr> <tr><td>繰延税金負債合計</td><td style="text-align: right;">3,963 百万円</td></tr> <tr><td>繰延税金資産純額</td><td style="text-align: right;">20,709 百万円</td></tr> </table> <p>(注) 評価性引当額は、税務上減算認容時期を特定できないと判断したものについて、繰延税金資産の算定より除外したものであります。</p> <p>2 連結財務諸表提出会社の法定実効税率と税効果会計適用後の法人税等の負担率との間に重要な差異があるときの当該差異の原因となった主な項目別の内訳</p> <p>法定実効税率と税効果会計適用後の法人税等の負担率との間の差異が法定実効税率の百分の五以下であるため、注記を省略しております。</p>	貸倒引当金	16,402 百万円	退職給付引当金	4,796 百万円	有価証券等減損額	1,772 百万円	減価償却費	467 百万円	その他	4,212 百万円	<hr/>		繰延税金資産小計	27,651 百万円	評価性引当額	2,978 百万円	繰延税金資産合計	24,672 百万円	退職給付信託設定益	2,653 百万円	その他有価証券評価差額金	1,308 百万円	その他	1 百万円	<hr/>		繰延税金負債合計	3,963 百万円	繰延税金資産純額	20,709 百万円	<p>1 繰延税金資産および繰延税金負債の発生主な原因別の内訳</p> <p>繰延税金資産</p> <table style="width: 100%; border-collapse: collapse;"> <tr><td>貸倒引当金</td><td style="text-align: right;">21,240 百万円</td></tr> <tr><td>退職給付引当金</td><td style="text-align: right;">4,751 百万円</td></tr> <tr><td>有価証券等減損額</td><td style="text-align: right;">1,697 百万円</td></tr> <tr><td>減価償却費</td><td style="text-align: right;">475 百万円</td></tr> <tr><td>その他有価証券評価差額金</td><td style="text-align: right;">190 百万円</td></tr> <tr><td>その他</td><td style="text-align: right;">4,550 百万円</td></tr> <tr><td colspan="2"><hr/></td></tr> <tr><td>繰延税金資産小計</td><td style="text-align: right;">32,905 百万円</td></tr> <tr><td>評価性引当額</td><td style="text-align: right;">2,727 百万円</td></tr> <tr><td>繰延税金資産合計</td><td style="text-align: right;">30,178 百万円</td></tr> </table> <p>繰延税金負債</p> <table style="width: 100%; border-collapse: collapse;"> <tr><td>退職給付信託設定益</td><td style="text-align: right;">2,653 百万円</td></tr> <tr><td>その他</td><td style="text-align: right;">11 百万円</td></tr> <tr><td colspan="2"><hr/></td></tr> <tr><td>繰延税金負債合計</td><td style="text-align: right;">2,664 百万円</td></tr> <tr><td>繰延税金資産純額</td><td style="text-align: right;">27,513 百万円</td></tr> </table> <p>(注) 評価性引当額は、税務上減算認容時期を特定できないと判断したものについて、繰延税金資産の算定より除外したものであります。</p> <p>2 連結財務諸表提出会社の法定実効税率と税効果会計適用後の法人税等の負担率との間に重要な差異があるときの当該差異の原因となった主な項目別の内訳</p> <p style="text-align: center;">同左</p>	貸倒引当金	21,240 百万円	退職給付引当金	4,751 百万円	有価証券等減損額	1,697 百万円	減価償却費	475 百万円	その他有価証券評価差額金	190 百万円	その他	4,550 百万円	<hr/>		繰延税金資産小計	32,905 百万円	評価性引当額	2,727 百万円	繰延税金資産合計	30,178 百万円	退職給付信託設定益	2,653 百万円	その他	11 百万円	<hr/>		繰延税金負債合計	2,664 百万円	繰延税金資産純額	27,513 百万円
貸倒引当金	16,402 百万円																																																												
退職給付引当金	4,796 百万円																																																												
有価証券等減損額	1,772 百万円																																																												
減価償却費	467 百万円																																																												
その他	4,212 百万円																																																												
<hr/>																																																													
繰延税金資産小計	27,651 百万円																																																												
評価性引当額	2,978 百万円																																																												
繰延税金資産合計	24,672 百万円																																																												
退職給付信託設定益	2,653 百万円																																																												
その他有価証券評価差額金	1,308 百万円																																																												
その他	1 百万円																																																												
<hr/>																																																													
繰延税金負債合計	3,963 百万円																																																												
繰延税金資産純額	20,709 百万円																																																												
貸倒引当金	21,240 百万円																																																												
退職給付引当金	4,751 百万円																																																												
有価証券等減損額	1,697 百万円																																																												
減価償却費	475 百万円																																																												
その他有価証券評価差額金	190 百万円																																																												
その他	4,550 百万円																																																												
<hr/>																																																													
繰延税金資産小計	32,905 百万円																																																												
評価性引当額	2,727 百万円																																																												
繰延税金資産合計	30,178 百万円																																																												
退職給付信託設定益	2,653 百万円																																																												
その他	11 百万円																																																												
<hr/>																																																													
繰延税金負債合計	2,664 百万円																																																												
繰延税金資産純額	27,513 百万円																																																												

(資産除去債務関係)

当連結会計年度末(平成23年3月31日)

該当事項はありません。

(賃貸等不動産関係)

前連結会計年度(自 平成21年 4月 1日 至 平成22年 3月31日)

賃貸等不動産の総額に重要性が乏しいため、注記を省略しております。

当連結会計年度(自 平成22年 4月 1日 至 平成23年 3月31日)

賃貸等不動産の総額に重要性が乏しいため、注記を省略しております。

[前へ](#)

(セグメント情報等)

【事業の種類別セグメント情報】

前連結会計年度(自 平成21年4月1日 至 平成22年3月31日)

	銀行業 (百万円)	その他の事業 (百万円)	計 (百万円)	消去又は 全社 (百万円)	連結 (百万円)
経常収益および経常損益					
経常収益					
(1) 外部顧客に対する 経常収益	95,798	10,055	105,853		105,853
(2) セグメント間の内部 経常収益	190	2,063	2,253	(2,253)	
計	95,988	12,118	108,107	(2,253)	105,853
経常費用	73,870	12,204	86,075	(2,253)	83,822
経常利益(は経常損失)	22,117	85	22,031	(0)	22,031
資産、減価償却費、減損損失 および資本的支出					
資産	3,268,224	28,137	3,296,361	(13,651)	3,282,710
減価償却費	3,451	458	3,910		3,910
減損損失		11	11		11
資本的支出	4,203	405	4,608		4,608

(注) 1 事業区分は、連結会社の事業の内容により区分しております。なお、その他の事業は、リース業務、クレジットカード業務等であります。

2 一般企業の売上高および営業損益に代えて、それぞれ経常収益および経常損益を記載しております。

【所在地別セグメント情報】

連結会社は海外に営業拠点を有していないため、所在地別セグメント情報は記載しておりません。

【国際業務経常収益】

国際業務経常収益が連結経常収益の10%未満のため、国際業務経常収益の記載を省略しております。

## 【セグメント情報】

### 1 報告セグメントの概要

当社グループの報告セグメントは、当社グループの構成単位のうち分離された財務情報が入手可能であり、経営資源の配分の決定および業績を評価するために、定期的に検討を行う対象となっているものであります。

当社グループは、銀行業務を中心に行う当社と、リース業務、銀行事務代行業務、クレジットカード業務等を行う連結子会社から構成されております。報告セグメントは当社を「銀行」としております。「銀行」は、預金業務、貸出業務、為替業務、クレジットカード業務等を行っております。

### 2 報告セグメントごとの経常収益、利益又は損失、資産、その他の項目の金額の算定方法

報告されている事業セグメントの会計処理方法は、「連結財務諸表作成のための基本となる重要な事項」における記載と同一であります。報告セグメントの利益は、経常利益ベースの数値であります。

セグメント間の内部経常収益は、第三者取引価格に基づいております。

### 3 報告セグメントごとの経常収益、利益又は損失、資産、その他の項目の金額に関する情報

前連結会計年度(自 平成21年4月1日 至 平成22年3月31日)

(単位：百万円)

	報告セグメント	その他	合計	調整額	連結財務諸表 計上額
	銀行				
経常収益					
(1) 外部顧客に対する 経常収益	97,333	8,504	105,838	14	105,853
(2) セグメント間の内部 経常収益	139	4,818	4,958	4,958	
計	97,473	13,323	110,797	4,943	105,853
セグメント利益	21,290	731	22,022	9	22,031
セグメント資産	3,273,449	19,196	3,292,646	9,935	3,282,710
その他の項目					
減価償却費	3,842	67	3,910		3,910
有形固定資産および 無形固定資産の増加額	4,355	252	4,608		4,608

(注) 1. 一般企業の売上高に代えて、経常収益を記載しております。

2. 「その他」の区分は、報告セグメントに含まれていない連結子会社の行うリース業務、銀行事務代行業務、クレジットカード業務、保証業務等であります。

3. 調整額は以下のとおりであります。

(1) セグメント利益の調整額9百万円は、持分法による投資利益14百万円およびセグメント間取引消去額 5百万円であります。

(2) セグメント資産の調整額 9,935百万円は、セグメント間の相殺額 9,950百万円および持分法適用の関連会社株式の調整額14百万円であります。

4. セグメント利益は、連結損益計算書の経常利益と調整を行っております。

当連結会計年度(自 平成22年 4月 1日 至 平成23年 3月31日)

(単位:百万円)

	報告セグメント	その他	合計	調整額	連結財務諸表 計上額
	銀行				
経常収益					
(1) 外部顧客に対する 経常収益	94,501	8,428	102,930	31	102,961
(2) セグメント間の内部 経常収益	125	4,517	4,643	4,643	
計	94,627	12,946	107,573	4,612	102,961
セグメント利益	1,099	960	2,060	29	2,089
セグメント資産	3,385,753	18,521	3,404,275	11,819	3,392,455
その他の項目					
減価償却費	3,621	83	3,704		3,704
有形固定資産および 無形固定資産の増加額	11,126	199	11,326		11,326

(注) 1. 一般企業の売上高に代えて、経常収益を記載しております。

2. 「その他」の区分は、報告セグメントに含まれていない連結子会社の行うリース業務、銀行事務代行業務、クレジットカード業務、保証業務等であります。

3. 調整額は以下のとおりであります。

(1) セグメント利益の調整額29百万円は、持分法による投資利益31百万円およびセグメント間取引消去額 1百万円であります。

(2) セグメント資産の調整額 11,819百万円は、セグメント間の相殺額 11,850百万円および持分法適用の関連会社株式の調整額31百万円であります。

4. セグメント利益は、連結損益計算書の経常利益と調整を行っております。

(追加情報)

当連結会計年度から「セグメント情報等の開示に関する会計基準」(企業会計基準第17号平成21年3月27日)および「セグメント情報等の開示に関する会計基準の適用指針」(企業会計基準適用指針第20号平成20年3月21日)を適用しております。

【関連情報】

当連結会計年度(自 平成22年4月1日 至 平成23年3月31日)

1 サービスごとの情報

(単位：百万円)

	貸出業務	その他	合計
外部顧客に対する経常収益	81,610	21,350	102,961

(注) 一般企業の売上高に代えて、経常収益を記載しております。

2 地域ごとの情報

(1) 経常収益

当社グループは、本邦の外部顧客に対する経常収益に区分した金額が連結損益計算書の経常収益の90%を超えるため、記載を省略しております。

(2) 有形固定資産

当社グループは、海外に営業拠点を有していないため、記載を省略しております。

3 主要な顧客ごとの情報

特定の顧客に対する経常収益で連結損益計算書の経常収益の10%以上を占めるものがないため、記載を省略しております。

【報告セグメントごとの固定資産の減損損失に関する情報】

該当事項はありません。

【報告セグメントごとののれんの償却額及び未償却残高に関する情報】

該当事項はありません。

【報告セグメントごとの負ののれん発生益に関する情報】

該当事項はありません。

【関連当事者情報】

前連結会計年度(自 平成21年4月1日 至 平成22年3月31日)

関連当事者との取引について記載すべき重要なものではありません。

当連結会計年度(自 平成22年4月1日 至 平成23年3月31日)

関連当事者情報について記載すべき重要なものではありません。



(1株当たり情報)

		前連結会計年度 (自平成21年4月1日 至平成22年3月31日)	当連結会計年度 (自平成22年4月1日 至平成23年3月31日)
1株当たり純資産額	円	776.58	765.02
1株当たり当期純利益金額	円	55.99	10.57
潜在株式調整後 1株当たり当期純利益金額	円	55.98	10.57

(注) 算定上の基礎は以下のとおりであります。

(1) 1株当たり純資産額

		前連結会計年度末 平成22年3月31日	当連結会計年度末 平成23年3月31日
純資産の部の合計額	百万円	193,090	187,217
純資産の部の合計額から控除する金額	百万円	1,602	1,861
うち新株予約権	百万円	573	694
うち少数株主持分	百万円	1,028	1,167
普通株式に係る期末の純資産額	百万円	191,488	185,355
1株当たり純資産額の算定に用いられた期末の普通株式の数	千株	246,578	242,287

(2) 1株当たり当期純利益金額および潜在株式調整後1株当たり当期純利益金額

		前連結会計年度 (自平成21年4月1日 至平成22年3月31日)	当連結会計年度 (自平成22年4月1日 至平成23年3月31日)
1株当たり当期純利益金額			
当期純利益	百万円	14,244	2,579
普通株主に帰属しない金額	百万円		
普通株式に係る当期純利益	百万円	14,244	2,579
普通株式の期中平均株式数	千株	254,400	244,007
潜在株式調整後1株当たり当期純利益金額			
当期純利益調整額	百万円		
普通株式増加数	千株	37	4
うち新株予約権	千株	37	4
希薄化効果を有しないため、潜在株式調整後1株当たり当期純利益の算定に含めなかった潜在株式の概要		新株予約権5種類(新株予約権の数1,768個。)詳細は第4「提出会社の状況」1「株式等の状況」(2)「新株予約権等の状況」、およびに記載。	新株予約権7種類(新株予約権の数2,343個。)詳細は第4「提出会社の状況」1「株式等の状況」(2)「新株予約権等の状況」、およびに記載。

(重要な後発事象)

前連結会計年度 (自 平成21年4月1日 至 平成22年3月31日)	当連結会計年度 (自 平成22年4月1日 至 平成23年3月31日)
	<p>当社は、平成23年5月19日開催の取締役会において、会社法第459条第1項第1号の規定による定款の定めに基づき、同法第156条第1項の規定による自己株式取得に係る事項を決議いたしました。</p> <p>自己株式の取得を行う理由 資本効率の向上を通じて株主の皆さまへの利益還元を図るとともに、経営環境の変化に対応した機動的かつ柔軟な資本政策の遂行を可能とするため</p> <p>取得する株式の種類 普通株式</p> <p>取得する株式の総数 6,200,000株（上限とする） （発行済株式総数（自己株式を除く）に対する割合 2.55%）</p> <p>株式の取得価額の総額 40億円（上限とする）</p> <p>自己株式取得の日程 平成23年5月20日から平成23年9月22日まで</p>

【連結附属明細表】

【社債明細表】

該当ありません。

【借入金等明細表】

区分	前期末残高 (百万円)	当期末残高 (百万円)	平均利率 (%)	返済期限
借入金	3,685	2,995	1.25	
再割引手形				
借入金	3,685	2,995	1.25	平成23年4月～ 平成27年8月
リース債務		238		平成23年4月～ 平成28年3月

(注) 1 「平均利率」は、期末日現在の「利率」および「当期末残高」により算出(加重平均)しております。

2 借入金およびリース債務の連結決算日後5年以内における返済額は次のとおりであります。

	1年以内	1年超2年以内	2年超3年以内	3年超4年以内	4年超5年以内
借入金(百万円)	2,680	120	105	60	30
リース債務(百万円)	60	44	44	44	44

銀行業は、預金の受入れ、コール・手形市場からの資金調達・運用等を営業活動として行っているため、借入金等明細表については連結貸借対照表中「負債の部」の「借入金」勘定の内訳を記載しております。なお、営業活動として資金調達を行っているコマーシャル・ペーパーはありません。

【資産除去債務明細表】

該当ありません。

(2) 【その他】

当連結会計年度における四半期情報

	第1四半期 (自平成22年4月 1日至平成22年 6月30日)	第2四半期 (自平成22年7月 1日至平成22年 9月30日)	第3四半期 (自平成22年10月 1日至平成22年 12月31日)	第4四半期 (自平成23年1月 1日至平成23年 3月31日)
経常収益(百万円)	25,768	25,692	25,577	25,923
税金等調整前四半期純利益 金額または税金等調整前 四半期純損失金額( ) (百万円)	5,975	5,010	6,735	13,167
四半期純利益金額または 四半期純損失金額( ) (百万円)	3,501	2,828	4,051	7,802
1株当たり四半期純利益金 額または1株当たり四半期 純損失金額( )(円)	14.20	11.55	16.71	32.20

(注) 一般企業の売上高に代えて、経常収益を記載しております。

2【財務諸表等】  
(1)【財務諸表】  
【貸借対照表】

(単位：百万円)

	前事業年度 (平成22年3月31日)	当事業年度 (平成23年3月31日)
<b>資産の部</b>		
現金預け金	53,899	81,657
現金	30,166	41,481
預け金	23,733	40,175
コールローン	286,236	320,121
商品有価証券	-	70
商品地方債	-	70
金銭の信託	1,716	1,360
有価証券	7 407,456	7 383,838
国債	319,118	312,499
地方債	13,572	9,782
社債	11 10,743	11 6,543
株式	1 37,984	1 31,816
その他の証券	26,037	23,195
貸出金	2, 3, 4, 5, 6, 8 2,445,211	2, 3, 4, 5, 6, 8 2,527,257
割引手形	6 1,771	6 2,259
手形貸付	110,060	102,895
証書貸付	2,107,435	2,193,506
当座貸越	225,945	228,596
外国為替	4,078	3,870
外国他店預け	2,886	2,478
買入外国為替	6 1	6 0
取立外国為替	1,190	1,391
その他資産	7 34,113	7 33,478
前払費用	2,683	3,207
未収収益	6,493	6,567
金融派生商品	1,542	468
その他の資産	23,395	23,234
有形固定資産	9, 10 34,649	9, 10 39,126
建物	7,861	9,642
土地	15,966	16,643
リース資産	291	607
建設仮勘定	40	429
その他の有形固定資産	10,489	11,803
無形固定資産	4,061	6,654
ソフトウェア	3,436	2,648
リース資産	-	75
ソフトウェア仮勘定	206	3,516
その他の無形固定資産	418	414
繰延税金資産	19,899	26,742
支払承諾見返	5,062	4,371
貸倒引当金	22,936	42,796
<b>資産の部合計</b>	<b>3,273,449</b>	<b>3,385,753</b>

	前事業年度 (平成22年3月31日)	当事業年度 (平成23年3月31日)
<b>負債の部</b>		
預金	3,058,422	3,179,379
当座預金	55,053	58,935
普通預金	1,002,047	1,036,520
貯蓄預金	25,641	25,245
通知預金	82,271	145,295
定期預金	1,777,340	1,783,829
定期積金	4	4
その他の預金	116,063	129,548
外国為替	1	9
売渡外国為替	1	9
その他負債	15,830	14,161
未払法人税等	4,055	3,788
未払費用	5,358	4,321
前受収益	308	288
従業員預り金	809	808
給付補てん備金	0	0
リース債務	291	604
金融派生商品	2,604	1,650
その他の負債	2,402	2,699
賞与引当金	596	601
役員賞与引当金	51	-
役員退職慰労引当金	2,468	2,605
睡眠預金払戻損失引当金	267	245
偶発損失引当金	153	232
支払承諾	5,062	4,371
負債の部合計	3,082,854	3,201,606
<b>純資産の部</b>		
資本金	30,043	30,043
資本剰余金	18,585	18,585
資本準備金	18,585	18,585
利益剰余金	149,040	147,942
利益準備金	30,043	30,043
その他利益剰余金	118,997	117,898
別途積立金	103,032	103,032
繰越利益剰余金	15,964	14,866
自己株式	9,486	12,793
株主資本合計	188,183	183,777
<del>その他有価証券評価差額金</del>	1,834	345
繰延ヘッジ損益	5	20
評価・換算差額等合計	1,839	324
新株予約権	573	694
純資産の部合計	190,595	184,147
負債及び純資産の部合計	3,273,449	3,385,753

## 【損益計算書】

(単位：百万円)

	前事業年度 (自 平成21年 4月 1日 至 平成22年 3月31日)	当事業年度 (自 平成22年 4月 1日 至 平成23年 3月31日)
経常収益	97,473	94,627
資金運用収益	81,734	81,135
貸出金利息	78,265	78,548
有価証券利息配当金	2,895	1,947
コールローン利息	309	377
預け金利息	0	-
その他の受入利息	262	262
信託報酬	0	0
役務取引等収益	11,235	11,972
受入為替手数料	2,954	2,947
その他の役務収益	8,280	9,024
その他業務収益	3,945	765
外国為替売買益	61	126
国債等債券売却益	1,821	508
国債等債券償還益	2,062	130
その他経常収益	558	754
株式等売却益	-	30
金銭の信託運用益	37	21
その他の経常収益	520	701
経常費用	76,183	93,527
資金調達費用	6,654	4,148
預金利息	6,457	4,039
金利スワップ支払利息	58	66
その他の支払利息	139	42
役務取引等費用	11,853	12,267
支払為替手数料	790	852
その他の役務費用	11,063	11,414
その他業務費用	552	305
商品有価証券売買損	8	43
国債等債券売却損	22	0
国債等債券償還損	522	261
営業経費	41,645	41,173
その他経常費用	15,478	35,632
貸倒引当金繰入額	2,634	23,153
貸出金償却	9,116	6,144
株式等売却損	0	0
株式等償却	881	3,268
金銭の信託運用損	34	11
その他の経常費用	1,810	3,055
経常利益	21,290	1,099
特別利益	2,685	2,812
固定資産処分益	79	33
償却債権取立益	2,605	2,779
特別損失	265	355
固定資産処分損	265	355
税引前当期純利益	23,710	3,557
法人税、住民税及び事業税	6,642	6,838
法人税等調整額	3,034	5,388
法人税等合計	9,676	1,450
当期純利益	14,033	2,106

## 【株主資本等変動計算書】

(単位：百万円)

	前事業年度 (自 平成21年 4月 1日 至 平成22年 3月31日)	当事業年度 (自 平成22年 4月 1日 至 平成23年 3月31日)
<b>株主資本</b>		
<b>資本金</b>		
前期末残高	30,043	30,043
当期変動額		
当期変動額合計	-	-
当期末残高	30,043	30,043
<b>資本剰余金</b>		
<b>資本準備金</b>		
前期末残高	18,585	18,585
当期変動額		
当期変動額合計	-	-
当期末残高	18,585	18,585
<b>その他資本剰余金</b>		
前期末残高	10	-
当期変動額		
自己株式の処分	3	-
自己株式の消却	6	-
当期変動額合計	10	-
当期末残高	-	-
<b>資本剰余金合計</b>		
前期末残高	18,596	18,585
当期変動額		
自己株式の処分	3	-
自己株式の消却	6	-
当期変動額合計	10	-
当期末残高	18,585	18,585
<b>利益剰余金</b>		
<b>利益準備金</b>		
前期末残高	30,043	30,043
当期変動額		
当期変動額合計	-	-
当期末残高	30,043	30,043
<b>その他利益剰余金</b>		
<b>別途積立金</b>		
前期末残高	101,532	103,032
当期変動額		
別途積立金の積立	1,500	-
当期変動額合計	1,500	-
当期末残高	103,032	103,032
<b>繰越利益剰余金</b>		
前期末残高	12,620	15,964
当期変動額		
剰余金の配当	3,346	3,183
当期純利益	14,033	2,106
別途積立金の積立	1,500	-
自己株式の処分	-	21
自己株式の消却	5,842	-
当期変動額合計	3,344	1,098
当期末残高	15,964	14,866
<b>利益剰余金合計</b>		
前期末残高	144,196	149,040

当期変動額

剰余金の配当	3,346	3,183
当期純利益	14,033	2,106
別途積立金の積立	-	-
自己株式の処分	-	21
自己株式の消却	5,842	-
当期変動額合計	4,844	1,098
当期末残高	149,040	147,942



	前事業年度 (自 平成21年 4月 1日 至 平成22年 3月31日)	当事業年度 (自 平成22年 4月 1日 至 平成23年 3月31日)
<b>自己株式</b>		
前期末残高	5,336	9,486
当期変動額		
自己株式の取得	10,071	3,424
自己株式の処分	72	117
自己株式の消却	5,849	-
当期変動額合計	4,150	3,307
当期末残高	9,486	12,793
<b>株主資本合計</b>		
前期末残高	187,499	188,183
当期変動額		
剰余金の配当	3,346	3,183
当期純利益	14,033	2,106
自己株式の取得	10,071	3,424
自己株式の処分	68	96
自己株式の消却	-	-
当期変動額合計	683	4,405
当期末残高	188,183	183,777
<b>評価・換算差額等</b>		
<b>その他有価証券評価差額金</b>		
前期末残高	2,155	1,834
当期変動額		
株主資本以外の項目の当期変動額（純額）	3,989	2,179
当期変動額合計	3,989	2,179
当期末残高	1,834	345
<b>繰延ヘッジ損益</b>		
前期末残高	27	5
当期変動額		
株主資本以外の項目の当期変動額（純額）	32	15
当期変動額合計	32	15
当期末残高	5	20
<b>評価・換算差額等合計</b>		
前期末残高	2,183	1,839
当期変動額		
株主資本以外の項目の当期変動額（純額）	4,022	2,164
当期変動額合計	4,022	2,164
当期末残高	1,839	324
<b>新株予約権</b>		
前期末残高	427	573
当期変動額		
株主資本以外の項目の当期変動額（純額）	145	121
当期変動額合計	145	121
当期末残高	573	694
<b>純資産合計</b>		
前期末残高	185,743	190,595
当期変動額		
剰余金の配当	3,346	3,183
当期純利益	14,033	2,106
自己株式の取得	10,071	3,424
自己株式の処分	68	96
株主資本以外の項目の当期変動額（純額）	4,168	2,042

当期変動額合計	4,852	6,448
当期末残高	190,595	184,147

【重要な会計方針】

	前事業年度 (自 平成21年 4月 1日 至 平成22年 3月31日)	当事業年度 (自 平成22年 4月 1日 至 平成23年 3月31日)
1 商品有価証券の評価基準 および評価方法	商品有価証券の評価は、時価法(売却 原価は移動平均法により算定)により 行っております。	同左
2 有価証券の評価基準およ び評価方法	(1) 有価証券の評価は、満期保有目的 の債券については移動平均法による 償却原価法(定額法)、子会社株式お よび関連会社株式については移動平 均法による原価法、その他有価証券 のうち時価のあるものについては、 決算日の市場価格等に基づく時価法 (売却原価は移動平均法により算 定)、時価を把握することが極めて困 難と認められるものについては、移 動平均法による原価法により行っ ております。 なお、その他有価証券の評価差額に ついては、全部純資産直入法により 処理しております。 (2) 金銭の信託において信託財産とし て運用されている有価証券の評価 は、上記 1 および 2 (1)と同じ方法に より行っております。	(1) 同左  同左  (2) 同左
3 デリバティブ取引の評価 基準および評価方法	デリバティブ取引の評価は、時価法に より行っております。	同左
4 固定資産の減価償却の方 法	(1) 有形固定資産(リース資産を除く) 有形固定資産の減価償却は、定率法に より償却しております。 主要な耐用年数は次のとおりであり ます。 建物 15年～50年 その他 4年～20年 (2) 無形固定資産(リース資産を除く) 無形固定資産の減価償却は、定額法に より償却しております。 なお、ソフトウェアについては、利用 可能期間(5年)に基づく定額法によ り償却しております。 (3) リース資産 所有権移転外ファイナンス・リース 取引に係る「有形固定資産」および 「無形固定資産」中のリース資産は、 リース期間を耐用年数とした定額法に よっております。なお、残存価額につ いては、リース契約上に残価保証の取 決めがあるものは当該残価保証額とし、 それ以外のものは零としております。	(1) 有形固定資産(リース資産を除く) 同左  同左  (2) 無形固定資産(リース資産を除く) 同左  (3) リース資産 同左

	前事業年度 (自 平成21年 4月 1日 至 平成22年 3月31日)	当事業年度 (自 平成22年 4月 1日 至 平成23年 3月31日)
5 外貨建資産および負債の本邦通貨への換算基準	外貨建資産・負債は、決算日の為替相場による円換算額を付しております。	同左
6 引当金の計上基準	<p>(1) 貸倒引当金 貸倒引当金は、「銀行等金融機関の資産の自己査定並びに貸倒償却及び貸倒引当金の監査に関する実務指針」(日本公認会計士協会銀行等監査特別委員会報告第4号)に基づき、当社で定めた償却・引当基準により、以下のとおり計上しております。</p> <p>(イ)破産、特別清算等、法的に経営破綻の事実が発生している債務者(以下「破綻先」という)に係る債権およびそれと同等の状況にある債務者(以下「実質破綻先」という)に対する債権については、担保の評価額および保証による回収が可能と認められる額を控除した残額を取立不能見込額として償却し、帳簿価額から直接減額しております。 その金額は18,454百万円であります。</p> <p>(ロ)破綻先および実質破綻先に対する債権については、(イ)による直接減額後の帳簿価額から担保の処分可能見込額および保証による回収可能見込額を控除し、その残額に対し全額引当計上しております。</p> <p>(ハ)現在、経営破綻の状況にはないが、今後経営破綻に陥る可能性が大きいと認められる債務者(以下「破綻懸念先」という。)に係る債権については、債権額から担保の処分可能見込額および保証による回収可能見込額を控除し、その残額について、過去の一定期間における毀損率等を勘案し、必要と認められる額を引当計上しております。</p>	<p>(1) 貸倒引当金 同左</p> <p>(イ) 同左  その金額は9,056百万円であります。</p> <p>(ロ) 同左</p> <p>(ハ) 同左</p>

	前事業年度 (自 平成21年4月1日 至 平成22年3月31日)	当事業年度 (自 平成22年4月1日 至 平成23年3月31日)
	<p>(二)破綻懸念先および貸出条件緩和債権等を有する債務者で与信額が一定額以上の大口債務者のうち、債権の元本の回収および利息の受取りに係るキャッシュ・フローを合理的に見積もることができる債権については、当該キャッシュ・フローを貸出条件緩和実施前の約定利率で割引いた金額と債権の帳簿価額との差額を貸倒引当金とする方法(キャッシュ・フロー見積法)により引当計上しております。</p> <p>なお、キャッシュ・フロー見積法による引当は当事業年度より適用しており、これにより、経常利益および税引前当期純利益は、従来の方法によった場合に比べ476百万円減少しております。</p> <p>(ホ)上記(イ)～(ニ)以外の債権については過去の一定期間における貸倒実績から算出した貸倒実績率等に基づき計上しております。</p> <p>なお、すべての債権は資産の自己査定基準に基づき、営業関連部署が資産査定を実施し、当該部署から独立した資産監査部署が査定結果を監査しており、その査定結果に基づき引当を行っております。</p> <p>(2) 賞与引当金 賞与引当金は、従業員への賞与の支払いに備えるため、従業員に対する賞与の支給見込額のうち、当事業年度に帰属する額を計上しております。</p> <p>(3) 役員賞与引当金 役員賞与引当金は、役員への賞与の支払いに備えるため、役員に対する賞与の支給見込額のうち、当事業年度に帰属する額を計上しております。</p>	<p>(二) 同左</p> <p>(ホ) 同左</p> <p style="text-align: right;">同左</p> <p>(2) 賞与引当金 同左</p> <p>(3) 役員賞与引当金 同左</p> <p>なお、当事業年度における計上額は ありません。</p>

	前事業年度 (自 平成21年 4月 1日 至 平成22年 3月31日)	当事業年度 (自 平成22年 4月 1日 至 平成23年 3月31日)
	<p>(4) 退職給付引当金 退職給付引当金は、従業員の退職給付に備えるため、当事業年度末における退職給付債務および年金資産の見込額に基づき、必要額を計上しております。</p> <p>また、過去勤務債務および数理計算上の差異の処理方法は以下のとおりであります。</p> <p>過去勤務債務：発生時の従業員の平均残存勤務期間内の一定の年数(5年)による定額法により損益処理</p> <p>数理計算上の差異：発生時の従業員の平均残存勤務期間内の一定の年数(13年)による定率法により、翌事業年度から損益処理</p> <p>(会計方針の変更) 当事業年度末から「『退職給付に係る会計基準』の一部改正(その3)」(企業会計基準第19号平成20年7月31日)を適用しております。</p> <p>なお、従来の方法による割引率と同一の割引率を使用することとなったため、当事業年度の財務諸表に与える影響はありません。</p>	<p>(4) 退職給付引当金 同左</p> <p>同左</p> <p>同左</p> <p>同左</p>
	<p>(5) 役員退職慰労引当金 役員退職慰労引当金は、役員への退職慰労金の支払いに備えるため、内規に基づく支給見積額のうち、当事業年度末までに発生していると認められる額を計上しております。</p>	<p>(5) 役員退職慰労引当金 同左</p>
	<p>(6) 睡眠預金払戻損失引当金 睡眠預金払戻損失引当金は、負債計上を中止した預金について預金者からの払戻請求による払戻損失に備えるため、過去の払戻実績に基づく将来の払戻損失見込額を計上しております。</p>	<p>(6) 睡眠預金払戻損失引当金 同左</p>
	<p>(7) 偶発損失引当金の計上基準 偶発損失引当金は、信用保証協会における責任共有制度に基づく負担金の支払いに備えるため、将来発生する可能性のある負担金支払見込額を計上しております。</p>	<p>(7) 偶発損失引当金の計上基準 同左</p>
7 リース取引の処理方法	<p>所有権移転外ファイナンス・リース取引のうち、リース取引開始日が平成20年4月1日前に開始する事業年度に属するもので借手側の処理については、通常の賃貸借取引に準じた会計処理によっております。</p>	<p>同左</p>

	前事業年度 (自 平成21年4月1日 至 平成22年3月31日)	当事業年度 (自 平成22年4月1日 至 平成23年3月31日)
8 ヘッジ会計の方法	<p>(イ)金利リスク・ヘッジ 金融資産・負債から生じる金利リスクに対するヘッジ会計の方法は、「銀行業における金融商品会計基準適用に関する会計上及び監査上の取扱い」（日本公認会計士協会業種別監査委員会報告第24号）に規定する繰延ヘッジによっております。ヘッジ有効性評価の方法については、相場変動を相殺するヘッジについて、ヘッジ対象となる預金・貸出金等とヘッジ手段である金利スワップ取引等を一定の期間毎にグルーピングのうえ特定し評価しております。また、キャッシュ・フローを固定するヘッジについては、ヘッジ対象とヘッジ手段の金利変動要素の相関関係の検証により有効性の評価をしております。</p> <p>(ロ)為替変動リスク・ヘッジ 外貨建金融資産・負債から生じる為替変動リスクに対するヘッジ会計の方法は、「銀行業における外貨建取引等の会計処理に関する会計上及び監査上の取扱い」（日本公認会計士協会業種別監査委員会報告第25号）に規定する繰延ヘッジによっております。ヘッジ有効性評価の方法については、外貨建金銭債権債務等の為替変動リスクを減殺する目的で行う通貨スワップ取引および為替スワップ取引等をヘッジ手段とし、ヘッジ対象である外貨建金銭債権債務等に見合うヘッジ手段の外貨ポジション相当額が存在することを確認することによりヘッジの有効性を評価しております。</p> <p>なお、一部の資産・負債については、繰延ヘッジを行っております。</p>	<p>(イ)金利リスク・ヘッジ 同左</p> <p>(ロ)為替変動リスク・ヘッジ 同左</p> <p>同左</p>
9 消費税等の会計処理	<p>消費税および地方消費税の会計処理は、税抜方式によっております。ただし、固定資産に係る控除対象外消費税等は当事業年度の費用に計上しております。</p>	同左

【会計方針の変更】

前事業年度 (自 平成21年 4月 1日 至 平成22年 3月31日)	当事業年度 (自 平成22年 4月 1日 至 平成23年 3月31日)
<p>(金融商品に関する会計基準) 当事業年度末から「金融商品に関する会計基準」(企業会計基準第10号平成20年3月10日)を適用しております。 これに伴う財務諸表に与える影響は軽微であります。</p>	<p>(資産除去債務に関する会計基準) 当事業年度から「資産除去債務に関する会計基準」(企業会計基準第18号平成20年3月31日)および「資産除去債務に関する会計基準の適用指針」(企業会計基準適用指針第21号平成20年3月31日)を適用しております。これによる影響はありません。</p>

【注記事項】

(貸借対照表関係)

前事業年度 (平成22年 3月31日)	当事業年度 (平成23年 3月31日)
<p>1 関係会社の株式総額 2,052百万円</p> <p>2 貸出金のうち、破綻先債権額は2,135百万円、延滞債権額は31,148百万円であります。 なお、破綻先債権とは、元本または利息の支払の遅延が相当期間継続していることその他の事由により元本または利息の取立てまたは弁済の見込みがないものとして未収利息を計上しなかった貸出金(貸倒償却を行なった部分を除く。以下「未収利息不計上貸出金」という)のうち、法人税法施行令(昭和40年政令第97号)第96条第1項第3号のイからホまでに掲げる事由または同項第4号に規定する事由が生じている貸出金であります。 また、延滞債権とは、未収利息不計上貸出金であって、破綻先債権および債務者の経営再建または支援を図ることを目的として利息の支払を猶予した貸出金以外の貸出金であります。</p> <p>3 貸出金のうち、3カ月以上延滞債権額は1,004百万円であります。 なお、3カ月以上延滞債権とは、元本または利息の支払が、約定支払日の翌日から3月以上遅延している貸出金で破綻先債権および延滞債権に該当しないものであります。</p> <p>4 貸出金のうち、貸出条件緩和債権額は19,603百万円であります。 なお、貸出条件緩和債権とは、債務者の経営再建または支援を図ることを目的として、金利の減免、利息の支払猶予、元本の返済猶予、債権放棄その他の債務者に有利となる取り決めを行った貸出金で破綻先債権、延滞債権および3カ月以上延滞債権に該当しないものであります。</p>	<p>1 関係会社の株式総額 2,052百万円</p> <p>2 貸出金のうち、破綻先債権額は2,298百万円、延滞債権額は53,435百万円であります。 同左</p> <p>同左</p> <p>3 貸出金のうち、3カ月以上延滞債権額は1,245百万円であります。 同左</p> <p>4 貸出金のうち、貸出条件緩和債権額は19,726百万円であります。 同左</p>



前事業年度 (平成22年3月31日)	当事業年度 (平成23年3月31日)				
<p>5 破綻先債権額、延滞債権額、3カ月以上延滞債権額および貸出条件緩和債権額の合計額は53,892百万円です。</p> <p>なお、上記 2 から 5 に掲げた債権額は、貸倒引当金控除前の金額であります。</p> <p>6 手形割引は「銀行業における金融商品会計基準適用に関する会計上及び監査上の取扱い」(日本公認会計士協会業種別監査委員会報告第24号)に基づき金融取引として処理しております。これにより受け入れた商業手形および買入外国為替は、売却または(再)担保という方法で自由に処分できる権利を有しておりますが、その額面金額は1,772百万円です。</p> <p>7 担保に供している資産は次のとおりであります。</p> <p>担保に供している資産</p> <table border="0"> <tr> <td>有価証券</td> <td>3,014百万円</td> </tr> </table> <p>担保資産に対応する債務</p> <p>該当ありません。</p> <p>上記のほか、為替決済、短資等の取引の担保等あるいは先物取引証拠金等の代用として、有価証券等153,119百万円を差し入れております。</p> <p>なお、その他資産のうち保証金等は5,306百万円です。</p> <p>8 当座貸越契約および貸付金に係るコミットメントライン契約は、顧客からの融資実行の申し出を受けた場合に、契約上規定された条件について違反がない限り、一定の限度額まで資金を貸付けることを約する契約であります。これらの契約に係る融資未実行残高は、1,076,708百万円です。このうち原契約期間が1年以内のものまたは任意の時期に無条件で取消可能なものが1,071,062百万円あります。</p> <p>なお、これらの契約の多くは、融資実行されずに終了するものであるため、融資未実行残高そのものが必ずしも当社の将来のキャッシュ・フローに影響を与えるものではありません。これらの契約の多くには、金融情勢の変化、債権の保全およびその他相当の事由があるときには、当社が実行申し込みを受けた融資の拒絶または契約極度額の減額をすることができる旨の条項が付けられております。また、契約時において必要に応じて不動産・有価証券等の担保を徴求するほか、契約後も定期的に予め定めている社内手続に基づき顧客の業況等を把握し、必要に応じて契約の見直し、与信保全上の措置等を講じております。</p> <p>9 有形固定資産の減価償却累計額 33,056百万円</p> <p>10 有形固定資産の圧縮記帳額 4,079百万円 (当事業年度圧縮記帳額 百万円)</p> <p>11 有価証券中の社債のうち、有価証券の私募(金融商品取引法第2条第3項)による社債に対する当社の保証債務の額は1,135百万円です。</p>	有価証券	3,014百万円	<p>5 破綻先債権額、延滞債権額、3カ月以上延滞債権額および貸出条件緩和債権額の合計額は76,706百万円です。</p> <p>同左</p> <p>6 手形割引は「銀行業における金融商品会計基準適用に関する会計上及び監査上の取扱い」(日本公認会計士協会業種別監査委員会報告第24号)に基づき金融取引として処理しております。これにより受け入れた商業手形および買入外国為替は、売却または(再)担保という方法で自由に処分できる権利を有しておりますが、その額面金額は2,259百万円です。</p> <p>7 担保に供している資産は次のとおりであります。</p> <p>担保に供している資産</p> <table border="0"> <tr> <td>有価証券</td> <td>2,999百万円</td> </tr> </table> <p>担保資産に対応する債務</p> <p>該当ありません。</p> <p>上記のほか、為替決済、短資等の取引の担保等あるいは先物取引証拠金等の代用として、有価証券等151,142百万円を差し入れております。</p> <p>なお、その他資産のうち保証金等は5,238百万円です。</p> <p>8 当座貸越契約および貸付金に係るコミットメントライン契約は、顧客からの融資実行の申し出を受けた場合に、契約上規定された条件について違反がない限り、一定の限度額まで資金を貸付けることを約する契約であります。これらの契約に係る融資未実行残高は、1,129,956百万円です。このうち原契約期間が1年以内のものまたは任意の時期に無条件で取消可能なものが1,122,821百万円あります。</p> <p>同左</p> <p>9 有形固定資産の減価償却累計額 33,078百万円</p> <p>10 有形固定資産の圧縮記帳額 4,056百万円 (当事業年度圧縮記帳額 百万円)</p> <p>11 有価証券中の社債のうち、有価証券の私募(金融商品取引法第2条第3項)による社債に対する当社の保証債務の額は825百万円です。</p>	有価証券	2,999百万円
有価証券	3,014百万円				
有価証券	2,999百万円				

(損益計算書関係)

前事業年度 (自 平成21年 4月 1日 至 平成22年 3月31日)	当事業年度 (自 平成22年 4月 1日 至 平成23年 3月31日)
1 その他の経常費用には、債権売却損1,617百万円を含んでおります。	1 その他の経常費用には、債権売却損1,154百万円を含んでおります。

(株主資本等変動計算書関係)

前事業年度(自 平成21年 4月 1日 至 平成22年 3月31日)

自己株式の種類および株式数に関する事項

株式の種類	前事業年度末 株式数 (千株)	当事業年度 増加株式数 (千株)	当事業年度 減少株式数 (千株)	当事業年度末 株式数 (千株)	摘要
自己株式					
普通株式	6,122	12,351	6,912	11,560	(注) 1、2
合計	6,122	12,351	6,912	11,560	

(注) 1 普通株式の自己株式の増加12,351千株は、取締役会決議に基づく取得12,306千株および単元未満株式の買取によるもの45千株です。

2 普通株式の自己株式の減少6,912千株は、自己株式の消却によるもの6,800千株、ストック・オプション行使によるもの105千株および単元未満株式の買増請求によるもの7千株です。

当事業年度(自 平成22年 4月 1日 至 平成23年 3月31日)

自己株式の種類および株式数に関する事項

株式の種類	前事業年度末 株式数 (千株)	当事業年度 増加株式数 (千株)	当事業年度 減少株式数 (千株)	当事業年度末 株式数 (千株)	摘要
自己株式					
普通株式	11,560	4,434	143	15,851	(注) 1、2
合計	11,560	4,434	143	15,851	

(注) 1 普通株式の自己株式の増加4,434千株は、取締役会決議に基づく取得4,391千株および単元未満株式の買取によるもの43千株です。

2 普通株式の自己株式の減少143千株は、ストック・オプション行使によるもの133千株および単元未満株式の買増請求によるもの10千株です。

(リース取引関係)

前事業年度 (自 平成21年 4月 1日 至 平成22年 3月31日)	当事業年度 (自 平成22年 4月 1日 至 平成23年 3月31日)																																																																				
<p>(借手側) ファイナンス・リース取引 1 所有権移転外ファイナンス・リース取引 (1) リース資産の内容 有形固定資産 主として車両および事務機器であります。</p> <p>無形固定資産 該当ありません。</p> <p>(2) リース資産の減価償却の方法 重要な会計方針「4. 固定資産の減価償却の方法」 に記載のとおりであります。</p> <p>2 通常の賃貸借取引に係る方法に準じて会計処理を行 っている所有権移転外ファイナンス・リース取引</p> <p>・リース物件の取得価額相当額、減価償却累計額相当 額および期末残高相当額</p> <table style="width: 100%; border-collapse: collapse;"> <tr> <td colspan="2">取得価額相当額</td> </tr> <tr> <td style="padding-left: 20px;">有形固定資産</td> <td style="text-align: right;">167百万円</td> </tr> <tr> <td style="padding-left: 20px;">無形固定資産</td> <td style="text-align: right;">4百万円</td> </tr> <tr> <td style="padding-left: 20px;">合計</td> <td style="text-align: right;">171百万円</td> </tr> <tr> <td colspan="2">減価償却累計額相当額</td> </tr> <tr> <td style="padding-left: 20px;">有形固定資産</td> <td style="text-align: right;">107百万円</td> </tr> <tr> <td style="padding-left: 20px;">無形固定資産</td> <td style="text-align: right;">3百万円</td> </tr> <tr> <td style="padding-left: 20px;">合計</td> <td style="text-align: right;">110百万円</td> </tr> <tr> <td colspan="2">期末残高相当額</td> </tr> <tr> <td style="padding-left: 20px;">有形固定資産</td> <td style="text-align: right;">60百万円</td> </tr> <tr> <td style="padding-left: 20px;">無形固定資産</td> <td style="text-align: right;">1百万円</td> </tr> <tr> <td style="padding-left: 20px;">合計</td> <td style="text-align: right;">61百万円</td> </tr> </table> <p>(注)取得価額相当額は、未経過リース料期末残高が有形 固定資産の期末残高等に占める割合が低いため、支 払利子込み法によっております。</p> <p>・未経過リース料期末残高相当額</p> <table style="width: 100%; border-collapse: collapse;"> <tr> <td style="padding-left: 20px;">1年以内</td> <td style="text-align: right;">22百万円</td> </tr> <tr> <td style="padding-left: 20px;">1年超</td> <td style="text-align: right;">38百万円</td> </tr> <tr> <td style="padding-left: 20px;">合計</td> <td style="text-align: right;">61百万円</td> </tr> </table> <p>(注)未経過リース料期末残高相当額は、未経過リース料 期末残高が有形固定資産の期末残高等に占めるその 割合が低いため、支払利子込み法によっております。</p> <p>・当期の支払リース料および減価償却相当額</p> <table style="width: 100%; border-collapse: collapse;"> <tr> <td style="padding-left: 20px;">当期の支払リース料</td> <td style="text-align: right;">169百万円</td> </tr> <tr> <td style="padding-left: 20px;">減価償却費相当額</td> <td style="text-align: right;">169百万円</td> </tr> </table> <p>・減価償却費相当額の算定方法 リース期間を耐用年数とし、残存価額を零とする定 額法によっております。</p>	取得価額相当額		有形固定資産	167百万円	無形固定資産	4百万円	合計	171百万円	減価償却累計額相当額		有形固定資産	107百万円	無形固定資産	3百万円	合計	110百万円	期末残高相当額		有形固定資産	60百万円	無形固定資産	1百万円	合計	61百万円	1年以内	22百万円	1年超	38百万円	合計	61百万円	当期の支払リース料	169百万円	減価償却費相当額	169百万円	<p>(借手側) ファイナンス・リース取引 1 所有権移転外ファイナンス・リース取引 (1) リース資産の内容 有形固定資産 主として車両、事務機器および電子計算機でありま す。</p> <p>無形固定資産 ソフトウェアであります。</p> <p>(2) リース資産の減価償却の方法 同左</p> <p>2 通常の賃貸借取引に係る方法に準じて会計処理を行 っている所有権移転外ファイナンス・リース取引</p> <p>・リース物件の取得価額相当額、減価償却累計額相当 額および期末残高相当額</p> <table style="width: 100%; border-collapse: collapse;"> <tr> <td colspan="2">取得価額相当額</td> </tr> <tr> <td style="padding-left: 20px;">有形固定資産</td> <td style="text-align: right;">111百万円</td> </tr> <tr> <td style="padding-left: 20px;">無形固定資産</td> <td style="text-align: right;">4百万円</td> </tr> <tr> <td style="padding-left: 20px;">合計</td> <td style="text-align: right;">115百万円</td> </tr> <tr> <td colspan="2">減価償却累計額相当額</td> </tr> <tr> <td style="padding-left: 20px;">有形固定資産</td> <td style="text-align: right;">68百万円</td> </tr> <tr> <td style="padding-left: 20px;">無形固定資産</td> <td style="text-align: right;">3百万円</td> </tr> <tr> <td style="padding-left: 20px;">合計</td> <td style="text-align: right;">72百万円</td> </tr> <tr> <td colspan="2">期末残高相当額</td> </tr> <tr> <td style="padding-left: 20px;">有形固定資産</td> <td style="text-align: right;">42百万円</td> </tr> <tr> <td style="padding-left: 20px;">無形固定資産</td> <td style="text-align: right;">0百万円</td> </tr> <tr> <td style="padding-left: 20px;">合計</td> <td style="text-align: right;">42百万円</td> </tr> </table> <p>(注)取得価額相当額は、未経過リース料期末残高が有形 固定資産の期末残高等に占める割合が低いため、支 払利子込み法によっております。</p> <p>・未経過リース料期末残高相当額</p> <table style="width: 100%; border-collapse: collapse;"> <tr> <td style="padding-left: 20px;">1年以内</td> <td style="text-align: right;">14百万円</td> </tr> <tr> <td style="padding-left: 20px;">1年超</td> <td style="text-align: right;">28百万円</td> </tr> <tr> <td style="padding-left: 20px;">合計</td> <td style="text-align: right;">42百万円</td> </tr> </table> <p>(注)未経過リース料期末残高相当額は、未経過リース料 期末残高が有形固定資産の期末残高等に占めるその 割合が低いため、支払利子込み法によっております。</p> <p>・当期の支払リース料および減価償却相当額</p> <table style="width: 100%; border-collapse: collapse;"> <tr> <td style="padding-left: 20px;">当期の支払リース料</td> <td style="text-align: right;">18百万円</td> </tr> <tr> <td style="padding-left: 20px;">減価償却費相当額</td> <td style="text-align: right;">18百万円</td> </tr> </table> <p>・減価償却費相当額の算定方法 リース期間を耐用年数とし、残存価額を零とする定 額法によっております。</p>	取得価額相当額		有形固定資産	111百万円	無形固定資産	4百万円	合計	115百万円	減価償却累計額相当額		有形固定資産	68百万円	無形固定資産	3百万円	合計	72百万円	期末残高相当額		有形固定資産	42百万円	無形固定資産	0百万円	合計	42百万円	1年以内	14百万円	1年超	28百万円	合計	42百万円	当期の支払リース料	18百万円	減価償却費相当額	18百万円
取得価額相当額																																																																					
有形固定資産	167百万円																																																																				
無形固定資産	4百万円																																																																				
合計	171百万円																																																																				
減価償却累計額相当額																																																																					
有形固定資産	107百万円																																																																				
無形固定資産	3百万円																																																																				
合計	110百万円																																																																				
期末残高相当額																																																																					
有形固定資産	60百万円																																																																				
無形固定資産	1百万円																																																																				
合計	61百万円																																																																				
1年以内	22百万円																																																																				
1年超	38百万円																																																																				
合計	61百万円																																																																				
当期の支払リース料	169百万円																																																																				
減価償却費相当額	169百万円																																																																				
取得価額相当額																																																																					
有形固定資産	111百万円																																																																				
無形固定資産	4百万円																																																																				
合計	115百万円																																																																				
減価償却累計額相当額																																																																					
有形固定資産	68百万円																																																																				
無形固定資産	3百万円																																																																				
合計	72百万円																																																																				
期末残高相当額																																																																					
有形固定資産	42百万円																																																																				
無形固定資産	0百万円																																																																				
合計	42百万円																																																																				
1年以内	14百万円																																																																				
1年超	28百万円																																																																				
合計	42百万円																																																																				
当期の支払リース料	18百万円																																																																				
減価償却費相当額	18百万円																																																																				

[次へ](#)

(有価証券関係)

前事業年度(平成22年3月31日現在)

子会社株式および関連会社株式

	貸借対照表計上額 (百万円)	時価(百万円)	差額(百万円)
子会社株式			
関連会社株式			
合計			

(注) 時価を把握することが極めて困難と認められる子会社株式および関連会社株式

	貸借対照表計上額 (百万円)
子会社株式	1,152
関連会社株式	900
合計	2,052

これらについては、市場価格がなく、時価を把握することが極めて困難と認められることから、「子会社株式および関連会社株式」には含めておりません。

当事業年度(平成23年3月31日現在)

子会社株式および関連会社株式

	貸借対照表計上額 (百万円)	時価(百万円)	差額(百万円)
子会社株式			
関連会社株式			
合計			

(注) 時価を把握することが極めて困難と認められる子会社株式および関連会社株式

	貸借対照表計上額 (百万円)
子会社株式	1,152
関連会社株式	900
合計	2,052

これらについては、市場価格がなく、時価を把握することが極めて困難と認められることから、「子会社株式および関連会社株式」には含めておりません。

(税効果会計関係)

前事業年度 (自 平成21年 4月 1日 至 平成22年 3月31日)	当事業年度 (自 平成22年 4月 1日 至 平成23年 3月31日)																																																												
<p>1 繰延税金資産および繰延税金負債の発生 の主な原因別の内訳</p> <p>繰延税金資産</p> <table style="width: 100%; border-collapse: collapse;"> <tr><td>貸倒引当金</td><td style="text-align: right;">15,916 百万円</td></tr> <tr><td>退職給付引当金</td><td style="text-align: right;">4,738 百万円</td></tr> <tr><td>有価証券等減損額</td><td style="text-align: right;">1,612 百万円</td></tr> <tr><td>減価償却費</td><td style="text-align: right;">462 百万円</td></tr> <tr><td>その他</td><td style="text-align: right;">3,224 百万円</td></tr> <tr><td colspan="2"><hr/></td></tr> <tr><td>繰延税金資産小計</td><td style="text-align: right;">25,953 百万円</td></tr> <tr><td>評価性引当額</td><td style="text-align: right;">2,164 百万円</td></tr> <tr><td>繰延税金資産合計</td><td style="text-align: right;">23,789 百万円</td></tr> </table> <p>繰延税金負債</p> <table style="width: 100%; border-collapse: collapse;"> <tr><td>退職給付信託設定益</td><td style="text-align: right;">2,653 百万円</td></tr> <tr><td>その他有価証券評価差額金</td><td style="text-align: right;">1,233 百万円</td></tr> <tr><td>その他</td><td style="text-align: right;">3 百万円</td></tr> <tr><td colspan="2"><hr/></td></tr> <tr><td>繰延税金負債合計</td><td style="text-align: right;">3,889 百万円</td></tr> <tr><td>繰延税金資産純額</td><td style="text-align: right;">19,899 百万円</td></tr> </table> <p>(注) 評価性引当額は、税務上減算認容時期を特定できないと判断したものについて、繰延税金資産の算定より除外したものであります。</p> <p>2 法定実効税率と税効果会計適用後の法人税等の負担率との間に重要な差異があるときの当該差異の原因となった主要な項目別の内訳</p> <p style="text-align: center;">法定実効税率と税効果会計適用後の法人税等の負担率との間の差異が法定実効税率の百分の五以下であるため、注記を省略しております。</p>	貸倒引当金	15,916 百万円	退職給付引当金	4,738 百万円	有価証券等減損額	1,612 百万円	減価償却費	462 百万円	その他	3,224 百万円	<hr/>		繰延税金資産小計	25,953 百万円	評価性引当額	2,164 百万円	繰延税金資産合計	23,789 百万円	退職給付信託設定益	2,653 百万円	その他有価証券評価差額金	1,233 百万円	その他	3 百万円	<hr/>		繰延税金負債合計	3,889 百万円	繰延税金資産純額	19,899 百万円	<p>1 繰延税金資産および繰延税金負債の発生 の主な原因別の内訳</p> <p>繰延税金資産</p> <table style="width: 100%; border-collapse: collapse;"> <tr><td>貸倒引当金</td><td style="text-align: right;">20,911 百万円</td></tr> <tr><td>退職給付引当金</td><td style="text-align: right;">4,687 百万円</td></tr> <tr><td>有価証券等減損額</td><td style="text-align: right;">1,682 百万円</td></tr> <tr><td>減価償却費</td><td style="text-align: right;">471 百万円</td></tr> <tr><td>その他有価証券評価差額金</td><td style="text-align: right;">232 百万円</td></tr> <tr><td>その他</td><td style="text-align: right;">3,364 百万円</td></tr> <tr><td colspan="2"><hr/></td></tr> <tr><td>繰延税金資産小計</td><td style="text-align: right;">31,348 百万円</td></tr> <tr><td>評価性引当額</td><td style="text-align: right;">1,939 百万円</td></tr> <tr><td>繰延税金資産合計</td><td style="text-align: right;">29,409 百万円</td></tr> </table> <p>繰延税金負債</p> <table style="width: 100%; border-collapse: collapse;"> <tr><td>退職給付信託設定益</td><td style="text-align: right;">2,653 百万円</td></tr> <tr><td>その他</td><td style="text-align: right;">13 百万円</td></tr> <tr><td colspan="2"><hr/></td></tr> <tr><td>繰延税金負債合計</td><td style="text-align: right;">2,666 百万円</td></tr> <tr><td>繰延税金資産純額</td><td style="text-align: right;">26,742 百万円</td></tr> </table> <p>(注) 評価性引当額は、税務上減算認容時期を特定できないと判断したものについて、繰延税金資産の算定より除外したものであります。</p> <p>2 法定実効税率と税効果会計適用後の法人税等の負担率との間に重要な差異があるときの当該差異の原因となった主要な項目別の内訳</p> <p style="text-align: center;">同左</p>	貸倒引当金	20,911 百万円	退職給付引当金	4,687 百万円	有価証券等減損額	1,682 百万円	減価償却費	471 百万円	その他有価証券評価差額金	232 百万円	その他	3,364 百万円	<hr/>		繰延税金資産小計	31,348 百万円	評価性引当額	1,939 百万円	繰延税金資産合計	29,409 百万円	退職給付信託設定益	2,653 百万円	その他	13 百万円	<hr/>		繰延税金負債合計	2,666 百万円	繰延税金資産純額	26,742 百万円
貸倒引当金	15,916 百万円																																																												
退職給付引当金	4,738 百万円																																																												
有価証券等減損額	1,612 百万円																																																												
減価償却費	462 百万円																																																												
その他	3,224 百万円																																																												
<hr/>																																																													
繰延税金資産小計	25,953 百万円																																																												
評価性引当額	2,164 百万円																																																												
繰延税金資産合計	23,789 百万円																																																												
退職給付信託設定益	2,653 百万円																																																												
その他有価証券評価差額金	1,233 百万円																																																												
その他	3 百万円																																																												
<hr/>																																																													
繰延税金負債合計	3,889 百万円																																																												
繰延税金資産純額	19,899 百万円																																																												
貸倒引当金	20,911 百万円																																																												
退職給付引当金	4,687 百万円																																																												
有価証券等減損額	1,682 百万円																																																												
減価償却費	471 百万円																																																												
その他有価証券評価差額金	232 百万円																																																												
その他	3,364 百万円																																																												
<hr/>																																																													
繰延税金資産小計	31,348 百万円																																																												
評価性引当額	1,939 百万円																																																												
繰延税金資産合計	29,409 百万円																																																												
退職給付信託設定益	2,653 百万円																																																												
その他	13 百万円																																																												
<hr/>																																																													
繰延税金負債合計	2,666 百万円																																																												
繰延税金資産純額	26,742 百万円																																																												

(資産除去債務関係)

当事業年度末(平成23年 3月31日)

該当事項はありません。

[次へ](#)

( 1 株当たり情報)

		前事業年度 (自 平成21年 4 月 1 日 至 平成22年 3 月31日)	当事業年度 (自 平成22年 4 月 1 日 至 平成23年 3 月31日)
1 株当たり純資産額	円	770.63	757.16
1 株当たり当期純利益金額	円	55.16	8.63
潜在株式調整後 1 株当たり当期純利益金額	円	55.15	8.63

(注) 算定上の基礎は以下のとおりであります。

( 1 ) 1 株当たり純資産額

		前事業年度末 平成22年 3 月31日	当事業年度末 平成23年 3 月31日
純資産の部の合計額	百万円	190,595	184,147
純資産の部の合計額から控除する金額	百万円	573	694
うち新株予約権	百万円	573	694
普通株式に係る期末の純資産額	百万円	190,022	183,452
1 株当たり純資産額の算定に用いられた期末の普通株式の数	千株	246,578	242,287

( 2 ) 1 株当たり当期純利益金額および潜在株式調整後 1 株当たり当期純利益金額

		前事業年度 (自 平成21年 4 月 1 日 至 平成22年 3 月31日)	当事業年度 (自 平成22年 4 月 1 日 至 平成23年 3 月31日)
1 株当たり当期純利益金額			
当期純利益	百万円	14,033	2,106
普通株主に帰属しない金額	百万円		
普通株式に係る当期純利益	百万円	14,033	2,106
普通株式の期中平均株式数	千株	254,400	244,007
潜在株式調整後 1 株当たり当期純利益金額			
当期純利益調整額	百万円		
普通株式増加数	千株	37	4
うち新株予約権	千株	37	4
希薄化効果を有しないため、潜在株式調整後 1 株当たり当期純利益の算定に含めなかった潜在株式の概要		新株予約権 5 種類 (新株予約権の数1,768個。) 詳細は第 4 「提出会社の状況」 1 「株式等の状況」 ( 2 ) 「新株予約権等の状況」、および に記載。	新株予約権 7 種類 (新株予約権の数2,343個。) 詳細は第 4 「提出会社の状況」 1 「株式等の状況」 ( 2 ) 「新株予約権等の状況」、および に記載。

(重要な後発事象)

前事業年度 (自 平成21年 4月 1日 至 平成22年 3月31日)	当事業年度 (自 平成22年 4月 1日 至 平成23年 3月31日)
	<p>当社は、平成23年 5月19日開催の取締役会において、会社法第459条第 1項第 1号の規定による定款の定めに基づき、同法第156条第 1項の規定による自己株式取得に係る事項を決議いたしました。</p> <p>自己株式の取得を行う理由 資本効率の向上を通じて株主の皆さまへの利益還元を図るとともに、経営環境の変化に対応した機動的かつ柔軟な資本政策の遂行を可能とするため</p> <p>取得する株式の種類 普通株式</p> <p>取得する株式の総数 6,200,000株（上限とする） （発行済株式総数（自己株式を除く）に対する割合 2.55%）</p> <p>株式の取得価額の総額 40億円（上限とする）</p> <p>自己株式取得の日程 平成23年 5月20日から平成23年 9月22日まで</p>

[前へ](#)

【附属明細表】

当事業年度(平成22年4月1日から平成23年3月31日まで)

【有形固定資産等明細表】

資産の種類	前期末残高 (百万円)	当期増加額 (百万円)	当期減少額 (百万円)	当期末残高 (百万円)	当期末減価 償却累計額 または償却 累計額 (百万円)	当期償却額 (百万円)	差引当期末 残高 (百万円)
有形固定資産							
建物	24,775	2,841	547	27,069	17,426	964	9,642
土地	15,966	779	101	16,643			16,643
リース資産	409	434		843	236	119	607
建設仮勘定	40	493	104	429			429
その他の有形固定資産	26,514	3,075	2,370	27,219	15,415	1,010	11,803
有形固定資産計	67,705	7,623	3,124	72,205	33,078	2,093	39,126
無形固定資産							
ソフトウェア				18,209	15,561	1,520	2,648
リース資産				79	3	3	75
ソフトウェア仮勘定				3,516			3,516
その他の無形固定資産				581	167	3	414
無形固定資産計				22,386	15,732	1,527	6,654

(注) 無形固定資産の金額が資産総額の1/100以下であるため、「前期末残高」、「当期増加額」および「当期減少額」の記載を省略しております。

【引当金明細表】

区分	前期末残高 (百万円)	当期増加額 (百万円)	当期減少額 (目的使用) (百万円)	当期減少額 (その他) (百万円)	当期末残高 (百万円)
貸倒引当金	22,936	42,796	3,292	19,643	42,796
一般貸倒引当金	14,759	17,904	-	14,759	17,904
個別貸倒引当金	8,177	24,892	3,292	4,884	24,892
うち非居住者向け 債権分					
賞与引当金	596	601	596		601
役員賞与引当金	51		51		
役員退職慰労引当金	2,468	166	30		2,605
睡眠預金払戻損失引当金	267	245	175	91	245
偶発損失引当金	153	232		153	232
計	26,473	44,043	4,145	19,888	46,482

(注) 1 は一般貸倒引当金および偶発損失引当金の洗替による取崩額ならびに個別貸倒引当金および睡眠預金払戻損失引当金の目的外使用額であります。

2 個別貸倒引当金については、破綻先および実質破綻先に対する担保・保証付債権について、債権額から担保の評価額および保証等による回収が可能と認められる額を控除した残額を取立不能見込額として債権額から直接減額した金額9,056百万円を除いて記載しております。

未払法人税等

区分	前期末残高 (百万円)	当期増加額 (百万円)	当期減少額 (目的使用) (百万円)	当期減少額 (その他) (百万円)	当期末残高 (百万円)
未払法人税等	4,055	6,980	7,247		3,788
未払法人税等	3,252	5,567	5,786		3,033
未払事業税	802	1,413	1,460		755



## (2) 【主な資産および負債の内容】

当事業年度末(平成23年3月31日現在)の主な資産および負債の内容は、次のとおりであります。

## 資産の部

預け金	日本銀行への預け金37,419百万円、他の銀行への預け金2,756百万円であり ます。
コールローン	円貨コールローン314,000百万円その他であります。
その他の証券	外国証券11,617百万円、投資信託7,842百万円その他であります。
前払費用	前払年金費用2,122百万円、前払手数料1,084百万円であります。
未収収益	貸出金利息6,353百万円その他であります。
その他の資産	仮払金(ショッピング立替金等)9,861百万円、ソフトウェア開発費用既振替 額5,386百万円、賃借保証金・敷金5,232百万円、金融安定化拠出基金への出資 金2,156百万円その他であります。

## 負債の部

その他の預金	外貨預金82,916百万円、別段預金46,389百万円その他であります。
未払費用	預金利息2,878百万円その他であります。
前受収益	貸出金利息280百万円その他であります。
その他の負債	仮受金(ショッピング預り金等)1,275百万円、代理店借り1,062百万円その他 であります。

## (3) 【信託財産残高表】

資産				
科目	前事業年度 (平成22年3月31日)		当事業年度 (平成23年3月31日)	
	金額(百万円)	構成比(%)	金額(百万円)	構成比(%)
現金預け金	5	100.00	5	100.00
合計	5	100.00	5	100.00

負債				
科目	前事業年度 (平成22年3月31日)		当事業年度 (平成23年3月31日)	
	金額(百万円)	構成比(%)	金額(百万円)	構成比(%)
金銭信託	5	100.00	5	100.00
合計	5	100.00	5	100.00

- (注) 1 共同信託他社管理財産 前事業年度45百万円 当事業年度47百万円  
2 共同信託他社管理財産については、職務分担型共同受託方式による信託財産はありません。  
3 元本補てん契約のある信託については、前事業年度末、当事業年度末の取扱残高はありません。

## 第 6 【提出会社の株式事務の概要】

事業年度	4月1日から3月31日まで
定時株主総会	6月中
基準日	3月31日
剰余金の配当の基準日	9月30日、3月31日
1単元の株式数	1,000株
単元未満株式の買取り 取扱場所 株主名簿管理人 取次所 買取手数料	東京都中央区日本橋茅場町一丁目2番4号 日本証券代行株式会社 本店 日本証券代行株式会社  東京証券取引所の定める1単位あたりの売買委託手数料を買取株式数で按分した額
公告掲載方法	当銀行の公告方法は、電子公告とする。ただし、事故その他やむを得ない事由によって、電子公告による公告をすることができない場合は、日本経済新聞に掲載して行う。 公告掲載URL <a href="http://www.surugabank.co.jp">http://www.surugabank.co.jp</a>
株主に対する特典	ありません

(注) 1 決算公告については、当社ホームページ上に貸借対照表および損益計算書を掲載しております。

(ホームページアドレス <http://www.surugabank.co.jp>)

なお、銀行法第20条6項の規定により決算公告は電磁的方法により行っております。

2 当社定款の定めにより、当社の株主は、その有する単元未満株式について、次に掲げる権利以外の権利を行使することができません。

- (1) 会社法第189条第2項各号に掲げる権利
- (2) 会社法第166条第1項の規定による請求をする権利
- (3) 株主の有する株式数に応じて募集株式の割当ておよび募集新株予約権の割当てを受ける権利
- (4) 単元未満株式の買増請求をする権利

## 第7 【提出会社の参考情報】

### 1 【提出会社の親会社等の情報】

当社には、親会社等はありません。

### 2 【その他の参考情報】

当事業年度の開始日から有価証券報告書提出日までの間に、次の書類を提出しております。

#### (1) 有価証券報告書及びその添付書類並びに確認書

事業年度 第199期(自平成21年4月1日 至平成22年3月31日) 平成22年6月24日 関東財務局長に提出

#### (2) 内部統制報告書及びその添付書類

事業年度 第199期(自平成21年4月1日 至平成22年3月31日) 平成22年6月24日 関東財務局長に提出

#### (3) 四半期報告書及び確認書

第200期第1四半期(自平成22年4月1日 至平成22年6月30日) 平成22年8月13日 関東財務局長に提出

第200期第2四半期(自平成22年7月1日 至平成22年9月30日) 平成22年11月26日 関東財務局長に提出

第200期第3四半期(自平成22年10月1日 至平成22年12月31日) 平成23年2月10日 関東財務局長に提出

#### (4) 臨時報告書

企業内容等の開示に関する内閣府令第19条第2項第9号の2(株主総会における議決権行使の結果)

平成22年6月30日 関東財務局長に提出

企業内容等の開示に関する内閣府令第19条第2項第11号(債権の取立不能又は取立遅延)

平成23年4月11日 関東財務局長に提出

#### (5) 自己株券買付状況報告書

報告期間(自平成22年6月1日 至平成22年6月30日) 平成22年7月15日 関東財務局長に提出

報告期間(自平成22年7月22日 至平成22年7月31日) 平成22年8月13日 関東財務局長に提出

報告期間(自平成22年8月1日 至平成22年8月31日) 平成22年9月15日 関東財務局長に提出

報告期間(自平成22年9月1日 至平成22年9月30日) 平成22年10月15日 関東財務局長に提出

報告期間(自平成22年10月1日 至平成22年10月31日) 平成22年11月15日 関東財務局長に提出

報告期間(自平成23年5月20日 至平成23年5月31日) 平成23年6月15日 関東財務局長に提出

## 第二部 【提出会社の保証会社等の情報】

該当事項はありません。

## 独立監査人の監査報告書及び内部統制監査報告書

平成22年6月24日

スルガ銀行株式会社  
取締役会 御中

### 新日本有限責任監査法人

指定有限責任社員  
業務執行社員 公認会計士 鈴木 啓 之

指定有限責任社員  
業務執行社員 公認会計士 湯 浅 敦

指定有限責任社員  
業務執行社員 公認会計士 南 波 秀 哉

#### < 財務諸表監査 >

当監査法人は、金融商品取引法第193条の2第1項の規定に基づく監査証明を行うため、「経理の状況」に掲げられているスルガ銀行株式会社の平成21年4月1日から平成22年3月31日までの連結会計年度の連結財務諸表、すなわち、連結貸借対照表、連結損益計算書、連結株主資本等変動計算書、連結キャッシュ・フロー計算書及び連結附属明細表について監査を行った。この連結財務諸表の作成責任は経営者にあり、当監査法人の責任は独立の立場から連結財務諸表に対する意見を表明することにある。

当監査法人は、我が国において一般に公正妥当と認められる監査の基準に準拠して監査を行った。監査の基準は、当監査法人に連結財務諸表に重要な虚偽の表示がないかどうかの合理的な保証を得ることを求めている。監査は、試査を基礎として行われ、経営者が採用した会計方針及びその適用方法並びに経営者によって行われた見積りの評価も含め全体としての連結財務諸表の表示を検討することを含んでいる。当監査法人は、監査の結果として意見表明のための合理的な基礎を得たと判断している。

当監査法人は、上記の連結財務諸表が、我が国において一般に公正妥当と認められる企業会計の基準に準拠して、スルガ銀行株式会社及び連結子会社の平成22年3月31日現在の財政状態並びに同日をもって終了する連結会計年度の経営成績及びキャッシュ・フローの状況をすべての重要な点において適正に表示しているものと認める。

< 内部統制監査 >

当監査法人は、金融商品取引法第193条の2第2項の規定に基づく監査証明を行うため、スルガ銀行株式会社の平成22年3月31日現在の内部統制報告書について監査を行った。財務報告に係る内部統制を整備及び運用並びに内部統制報告書を作成する責任は、経営者であり、当監査法人の責任は、独立の立場から内部統制報告書に対する意見を表明することにある。また、財務報告に係る内部統制により財務報告の虚偽の記載を完全には防止又は発見することができない可能性がある。

当監査法人は、我が国において一般に公正妥当と認められる財務報告に係る内部統制の監査の基準に準拠して内部統制監査を行った。財務報告に係る内部統制の監査の基準は、当監査法人に内部統制報告書に重要な虚偽の表示がないかどうかの合理的な保証を得ることを求めている。内部統制監査は、試査を基礎として行われ、財務報告に係る内部統制の評価範囲、評価手続及び評価結果についての、経営者が行った記載を含め全体としての内部統制報告書の表示を検討することを含んでいる。当監査法人は、内部統制監査の結果として意見表明のための合理的な基礎を得たと判断している。

当監査法人は、スルガ銀行株式会社が平成22年3月31日現在の財務報告に係る内部統制は有効であると表示した上記の内部統制報告書が、我が国において一般に公正妥当と認められる財務報告に係る内部統制の評価の基準に準拠して、財務報告に係る内部統制の評価について、すべての重要な点において適正に表示しているものと認める。

会社と当監査法人又は業務執行社員との間には、公認会計士法の規定により記載すべき利害関係はない。

以上

- 
- 1 上記は、監査報告書の原本に記載された事項を電子化したものであり、その原本は当社(有価証券報告書提出会社)が別途保管しております。
  - 2 連結財務諸表の範囲にはXBRLデータ自体は含まれていません。

## 独立監査人の監査報告書及び内部統制監査報告書

平成23年6月24日

スルガ銀行株式会社  
取締役会 御中

### 新日本有限責任監査法人

指定有限責任社員  
業務執行社員 公認会計士 東 勝 次

指定有限責任社員  
業務執行社員 公認会計士 湯 浅 敦

指定有限責任社員  
業務執行社員 公認会計士 南 波 秀 哉

#### < 財務諸表監査 >

当監査法人は、金融商品取引法第193条の2第1項の規定に基づく監査証明を行うため、「経理の状況」に掲げられているスルガ銀行株式会社の平成22年4月1日から平成23年3月31日までの連結会計年度の連結財務諸表、すなわち、連結貸借対照表、連結損益計算書、連結包括利益計算書、連結株主資本等変動計算書、連結キャッシュ・フロー計算書及び連結附属明細表について監査を行った。この連結財務諸表の作成責任は経営者にあり、当監査法人の責任は独立の立場から連結財務諸表に対する意見を表明することにある。

当監査法人は、我が国において一般に公正妥当と認められる監査の基準に準拠して監査を行った。監査の基準は、当監査法人に連結財務諸表に重要な虚偽の表示がないかどうかの合理的な保証を得ることを求めている。監査は、試査を基礎として行われ、経営者が採用した会計方針及びその適用方法並びに経営者によって行われた見積りの評価も含め全体としての連結財務諸表の表示を検討することを含んでいる。当監査法人は、監査の結果として意見表明のための合理的な基礎を得たと判断している。

当監査法人は、上記の連結財務諸表が、我が国において一般に公正妥当と認められる企業会計の基準に準拠して、スルガ銀行株式会社及び連結子会社の平成23年3月31日現在の財政状態並びに同日をもって終了する連結会計年度の経営成績及びキャッシュ・フローの状況をすべての重要な点において適正に表示しているものと認める。

< 内部統制監査 >

当監査法人は、金融商品取引法第193条の2第2項の規定に基づく監査証明を行うため、スルガ銀行株式会社の平成23年3月31日現在の内部統制報告書について監査を行った。財務報告に係る内部統制を整備及び運用並びに内部統制報告書を作成する責任は、経営者であり、当監査法人の責任は、独立の立場から内部統制報告書に対する意見を表明することにある。また、財務報告に係る内部統制により財務報告の虚偽の記載を完全には防止又は発見することができない可能性がある。

当監査法人は、我が国において一般に公正妥当と認められる財務報告に係る内部統制の監査の基準に準拠して内部統制監査を行った。財務報告に係る内部統制の監査の基準は、当監査法人に内部統制報告書に重要な虚偽の表示がないかどうかの合理的な保証を得ることを求めている。内部統制監査は、試査を基礎として行われ、財務報告に係る内部統制の評価範囲、評価手続及び評価結果についての、経営者が行った記載を含め全体としての内部統制報告書の表示を検討することを含んでいる。当監査法人は、内部統制監査の結果として意見表明のための合理的な基礎を得たと判断している。

当監査法人は、スルガ銀行株式会社が平成23年3月31日現在の財務報告に係る内部統制は有効であると表示した上記の内部統制報告書が、我が国において一般に公正妥当と認められる財務報告に係る内部統制の評価の基準に準拠して、財務報告に係る内部統制の評価について、すべての重要な点において適正に表示しているものと認める。

会社と当監査法人又は業務執行社員との間には、公認会計士法の規定により記載すべき利害関係はない。

以上

- 
- 1 上記は、監査報告書の原本に記載された事項を電子化したものであり、その原本は当社(有価証券報告書提出会社)が別途保管しております。
  - 2 連結財務諸表の範囲にはXBRLデータ自体は含まれていません。

## 独立監査人の監査報告書

平成22年6月24日

スルガ銀行株式会社  
取締役会 御中

### 新日本有限責任監査法人

指定有限責任社員  
業務執行社員 公認会計士 鈴木 啓 之

指定有限責任社員  
業務執行社員 公認会計士 湯 浅 敦

指定有限責任社員  
業務執行社員 公認会計士 南 波 秀 哉

当監査法人は、金融商品取引法第193条の2第1項の規定に基づく監査証明を行うため、「経理の状況」に掲げられているスルガ銀行株式会社の平成21年4月1日から平成22年3月31日までの第199期事業年度の財務諸表、すなわち、貸借対照表、損益計算書、株主資本等変動計算書及び附属明細表について監査を行った。この財務諸表の作成責任は経営者にあり、当監査法人の責任は独立の立場から財務諸表に対する意見を表明することにある。

当監査法人は、我が国において一般に公正妥当と認められる監査の基準に準拠して監査を行った。監査の基準は、当監査法人に財務諸表に重要な虚偽の表示がないかどうかの合理的な保証を得ることを求めている。監査は、試査を基礎として行われ、経営者が採用した会計方針及びその適用方法並びに経営者によって行われた見積りの評価も含め全体としての財務諸表の表示を検討することを含んでいる。当監査法人は、監査の結果として意見表明のための合理的な基礎を得たと判断している。

当監査法人は、上記の財務諸表が、我が国において一般に公正妥当と認められる企業会計の基準に準拠して、スルガ銀行株式会社の平成22年3月31日現在の財政状態及び同日をもって終了する事業年度の経営成績をすべての重要な点において適正に表示しているものと認める。

会社と当監査法人又は業務執行社員との間には、公認会計士法の規定により記載すべき利害関係はない。

以上

- 
- 1 上記は、監査報告書の原本に記載された事項を電子化したものであり、その原本は当社(有価証券報告書提出会社)が別途保管しております。
  - 2 財務諸表の範囲にはXBRLデータ自体は含まれていません。



## 独立監査人の監査報告書

平成23年6月24日

スルガ銀行株式会社  
取締役会 御中

### 新日本有限責任監査法人

指定有限責任社員  
業務執行社員 公認会計士 東 勝 次

指定有限責任社員  
業務執行社員 公認会計士 湯 浅 敦

指定有限責任社員  
業務執行社員 公認会計士 南 波 秀 哉

当監査法人は、金融商品取引法第193条の2第1項の規定に基づく監査証明を行うため、「経理の状況」に掲げられているスルガ銀行株式会社の平成22年4月1日から平成23年3月31日までの第200期事業年度の財務諸表、すなわち、貸借対照表、損益計算書、株主資本等変動計算書及び附属明細表について監査を行った。この財務諸表の作成責任は経営者にあり、当監査法人の責任は独立の立場から財務諸表に対する意見を表明することにある。

当監査法人は、我が国において一般に公正妥当と認められる監査の基準に準拠して監査を行った。監査の基準は、当監査法人に財務諸表に重要な虚偽の表示がないかどうかの合理的な保証を得ることを求めている。監査は、試査を基礎として行われ、経営者が採用した会計方針及びその適用方法並びに経営者によって行われた見積りの評価も含め全体としての財務諸表の表示を検討することを含んでいる。当監査法人は、監査の結果として意見表明のための合理的な基礎を得たと判断している。

当監査法人は、上記の財務諸表が、我が国において一般に公正妥当と認められる企業会計の基準に準拠して、スルガ銀行株式会社の平成23年3月31日現在の財政状態及び同日をもって終了する事業年度の経営成績をすべての重要な点において適正に表示しているものと認める。

会社と当監査法人又は業務執行社員との間には、公認会計士法の規定により記載すべき利害関係はない。

以上

- 
- 1 上記は、監査報告書の原本に記載された事項を電子化したものであり、その原本は当社(有価証券報告書提出会社)が別途保管しております。
  - 2 財務諸表の範囲にはXBRLデータ自体は含まれていません。