

## 【表紙】

【提出書類】	有価証券報告書
【根拠条文】	金融商品取引法第24条第1項
【提出先】	関東財務局長
【提出日】	平成23年6月24日
【事業年度】	第87期（自平成22年4月1日至平成23年3月31日）
【会社名】	伊藤忠商事株式会社
【英訳名】	ITOCHU Corporation
【代表者の役職氏名】	代表取締役社長 岡 藤 正 広
【本店の所在の場所】	大阪市中央区久太郎町4丁目1番3号
【電話番号】	大阪（06）6241-2121
【事務連絡者氏名】	広報部 増 永 泰一郎 経理部 小 島 久 昌
【最寄りの連絡場所】	東京都港区北青山2丁目5番1号
【電話番号】	東京（03）3497-2121
【事務連絡者氏名】	広報部 関 伊知郎 経理部 関 鎮
【縦覧に供する場所】	伊藤忠商事株式会社 東京本社 （東京都港区北青山2丁目5番1号） 伊藤忠商事株式会社 名古屋支社 （名古屋市中区錦1丁目5番11号） 伊藤忠商事株式会社 九州支社 （福岡市博多区博多駅前3丁目2番1号） 伊藤忠商事株式会社 中国支社 （広島市中区中町7番32号） 伊藤忠商事株式会社 北海道支社 （札幌市中央区北三条西4丁目1番地） 伊藤忠商事株式会社 東北支社 （仙台市青葉区中央1丁目2番3号） 株式会社大阪証券取引所 （大阪市中央区北浜1丁目8番16号） 株式会社東京証券取引所 （東京都中央区日本橋兜町2番1号） 株式会社名古屋証券取引所 （名古屋市中区栄3丁目8番20号） 証券会員制法人福岡証券取引所 （福岡市中央区天神2丁目14番2号） 証券会員制法人札幌証券取引所 （札幌市中央区南一条西5丁目14番地の1）

## 第一部【企業情報】

## 第1【企業の概況】

## 1【主要な経営指標等の推移】

## (1) 連結経営指標等

回次 決算年月	第83期 平成19年3月	第84期 平成20年3月	第85期 平成21年3月	第86期 平成22年3月	第87期 平成23年3月
収益 (百万円)	2,646,037	2,859,853	3,419,061	3,416,637	3,649,671
売上高 (百万円)	11,556,787	11,729,082	12,065,109	10,306,799	11,392,589
売上総利益 (百万円)	907,511	994,547	1,060,521	924,366	1,041,291
法人税等及び持分法による投資損益前利益 (百万円)	298,191	280,531	208,258	154,986	182,097
当期純利益 (百万円)	190,032	229,661	176,805	139,684	174,218
当社株主に帰属する当期純利益 (百万円)	175,856	217,301	165,390	128,153	160,975
包括損益 (百万円)		119,190	85,700	287,200	116,047
当社株主に帰属する包括損益 (百万円)	223,307	108,990	92,334	273,278	105,817
株主資本 (百万円)	892,553	973,545	849,411	1,098,419	1,154,826
資本 (百万円)	1,035,608	1,119,163	1,037,355	1,311,353	1,397,510
総資産額 (百万円)	5,288,647	5,274,199	5,192,092	5,476,847	5,673,683
1株当たり株主資本 (円)	564.48	615.89	537.43	694.98	730.65
基本的1株当たり当社株主に帰属する当期純利益金額 (円)	111.19	137.46	104.64	81.09	101.84
潜在株式調整後1株当たり当社株主に帰属する当期純利益金額 (円)	111.19	127.71	103.94	80.91	101.69
株主資本比率 (%)	16.88	18.46	16.36	20.06	20.35
株主資本利益率 (%)	21.75	23.29	18.15	13.16	14.29
株価収益率 (倍)	10.50	7.16	4.57	10.10	8.55
営業活動によるキャッシュ・フロー (百万円)	235,917	65,552	276,854	295,376	336,868
投資活動によるキャッシュ・フロー (百万円)	83,394	65,774	326,033	196,318	230,420
財務活動によるキャッシュ・フロー (百万円)	100,920	81,294	258,322	258,987	52,905
現金及び現金同等物の期末残高 (百万円)	532,856	446,311	628,820	475,674	630,722
従業員数 (人)	45,690	48,657	55,431	62,379	62,635
(外、平均臨時雇用者数)	(19,206)	(19,958)	(21,805)	(22,316)	(21,954)

(注) 1 当社の連結財務諸表は、米国会計基準に基づいて作成しております。

2 収益及び売上高には消費税等は含まれておりません。

3 売上高は日本の会計慣行に従って表示しております。

- 4 潜在株式調整後1株当たり当社株主に帰属する当期純利益金額について、第83期は第84期中に持分法適用関連会社が発行する転換権付優先株式の併合を行ったことにより、遡及して再計算しておりますが、逆希薄化効果を有するため、基本的1株当たり当社株主に帰属する当期純利益金額と同額にて表示しております。
- 5 第86期より、『FASB Accounting Standards Codification™(ASC)』トピック810「連結」及びトピック220「包括利益」を適用しております。これに合わせ、第84期並びに第85期の包括損益を表示しております。
- 6 百万円単位で表示している金額については、百万円未満の端数を四捨五入して表示しております。

(2) 提出会社の経営指標等

回次 決算年月	第83期 平成19年3月	第84期 平成20年3月	第85期 平成21年3月	第86期 平成22年3月	第87期 平成23年3月
売上高 (百万円)	5,912,786	5,600,739	5,027,011	3,842,717	4,310,432
経常利益 (百万円)	106,834	146,792	108,055	112,856	114,101
当期純利益 (百万円)	93,433	77,054	64,374	63,497	74,223
資本金 (百万円)	202,241	202,241	202,241	202,241	202,241
(発行済株式総数) (千株)	(1,584,889)	(1,584,889)	(1,584,889)	(1,584,889)	(1,584,889)
純資産額 (百万円)	448,840	455,255	431,681	490,001	538,132
総資産額 (百万円)	2,861,234	2,978,498	2,997,817	2,961,474	3,166,153
1株当たり純資産額 (円)	283.65	287.80	272.92	309.74	340.21
1株当たり配当額 (円)	14.00	18.00	18.50	15.00	18.00
(内1株当たり中間配当額)	(5.00)	(8.50)	(10.50)	(7.50)	(9.00)
1株当たり当期純利益金額 (円)	59.03	48.71	40.70	40.14	46.92
潜在株式調整後1株当たり 当期純利益金額 (円)					
自己資本比率 (%)	15.69	15.28	14.40	16.55	17.00
自己資本利益率 (%)	23.64	17.05	14.52	13.78	14.44
株価収益率 (倍)	19.79	20.20	11.75	20.40	18.56
配当性向 (%)	23.7	37.0	45.5	37.4	38.4
従業員数 (人)	4,037	4,107	4,175	4,259	4,301
(外、平均臨時雇用者数)	( )	( )	( )	( )	( )

(注) 1 売上高には消費税等は含まれておりません。

2 潜在株式調整後1株当たり当期純利益金額は、新株予約権付社債等潜在株式がなく希薄化しないため記載しておりません。

3 百万円単位で表示している金額については、百万円未満の端数を四捨五入して表示しております。

2【沿革】

昭和24(1949)年12月	<p>伊藤忠商事株式会社設立 設立年月日 昭和24(1949)年12月1日 本店 大阪市 資本金 1億5,000万円</p> <p>《設立の経緯》 安政5(1858)年初代伊藤忠兵衛が、麻布類の卸売業を創業。その後、明治5(1872)年大阪市本町に呉服太物商「紅忠」を開店、明治26(1893)年には「伊藤系店」を開店し綿糸の卸売業を開始、これが後の伊藤忠商事株式会社発足の基礎となった。 大正3(1914)年伊藤家各店を統合して法人化し「伊藤忠合名会社」を設立、大正7(1918)年には同社を分割して、「旧伊藤忠商事株式会社」と「株式会社伊藤忠商店(後の株式会社丸紅商店)」を設立した。 昭和16(1941)年に旧伊藤忠商事株式会社は、株式会社丸紅商店、株式会社岸本商店と合併して「三興株式会社」となり、更に昭和19(1944)年には、呉羽紡績株式会社、大同貿易株式会社と合併して「大建産業株式会社」となった。 昭和24(1949)年の過度経済力集中排除法により、大建産業株式会社は、伊藤忠商事株式会社、丸紅株式会社、呉羽紡績株式会社、株式会社尼崎製釘所の四社に分離し、ここに「伊藤忠商事株式会社」として再発足したものである。</p>
昭和25(1950)年7月	大阪・東京両証券取引所に株式を上場
昭和27(1952)年1月	<p>米国に伊藤忠アメリカ会社を設立 (平成4(1992)年10月社名を伊藤忠インターナショナル会社と改称、現・連結子会社)</p>
昭和30(1955)年4月	大洋物産株式会社の営業権を譲受
昭和32(1957)年1月	豪州に伊藤忠豪州会社を設立(現・連結子会社)
昭和36(1961)年10月	森岡興業株式会社を合併 資本金 109億2,500万円
昭和39(1964)年4月	青木商事株式会社を合併 資本金 164億1,750万円
昭和40(1965)年1月	<p>味の素株式会社からアミノ飼料工業株式会社の経営権を譲受 (昭和55(1980)年10月河田飼料株式会社と合併し、社名を伊藤忠飼料株式会社と改称、現・連結子会社)</p>
昭和47(1972)年11月	伊藤忠製糖株式会社を設立(現・連結子会社)
昭和49(1974)年10月	香港に伊藤忠香港会社を設立(現・連結子会社)
昭和52(1977)年10月	安宅産業株式会社を合併 資本金 372億5,147万円
昭和55(1980)年11月	東京本社新社屋が完成 (東京都港区北青山2丁目5番1号)
昭和62(1987)年2月	<p>英国に伊藤忠英国会社を設立 (平成6(1994)年1月社名を伊藤忠欧州会社と改称、現・連結子会社)</p>
平成3(1991)年4月	青山地所株式会社を合併
平成4(1992)年10月	伊藤忠不動産株式会社を合併
平成5(1993)年9月	中国に伊藤忠(中国)集团有限公司を設立(現・連結子会社)
平成11(1999)年12月	<p>伊藤忠テクノサイエンス株式会社の株式を東京証券取引所市場第一部に上場 (平成18(2006)年10月株式会社CRCソリューションズと合併し、社名を伊藤忠テクノソリューションズ株式会社と改称、現・連結子会社)</p>
平成13(2001)年3月	伊藤忠食品株式会社の株式を東京証券取引所市場第一部に上場(現・連結子会社)
平成13(2001)年10月	伊藤忠丸紅鉄鋼株式会社を会社分割により設立(現・持分法適用関連会社)
平成16(2004)年3月	<p>豪州における資源開発事業会社3社を統合し、CI Minerals Australia Pty. Ltd.が発足 (平成16(2004)年4月社名をITOCHU Minerals &amp; Energy of Australia Pty Ltdと改称、現・連結子会社)</p>
平成18(2006)年6月	株式会社日本アクセスの株式を公開買付により取得(現・連結子会社)
平成20(2008)年10月	伊藤忠エネクス株式会社の株式を会社分割により取得(現・連結子会社)
平成21(2009)年4月	シーアイ化成株式会社及び株式会社アイ・ロジスティクス(現・伊藤忠ロジスティクス株式会社)の株式を公開買付により取得(現・連結子会社)
平成22(2010)年10月	株式会社シーエフアイを設立(現・連結子会社)

### 3【事業の内容】

当社グループ（当社及び当社の関係会社）は、多種多様な商品のトレーディング、ファイナンス、物流及びプロジェクト案件の企画・調整等を行う他、資源開発投資・事業投資等の実行を通して各種機能・ノウハウ等を培い、かつ保有しております。これらの総合力を活かし、幅広い業界並びにグローバルなネットワークを通じて、7つのディビジョンカンパニーが繊維や食料、生活資材等の生活消費関連分野、金属資源やエネルギー等の資源エネルギー関連分野、そして、化学品、機械、情報産業、金融、不動産関連等の分野、更にライフケアや環境・新エネルギー等の新分野において、多角的な事業活動を展開しております。

当社グループにてかかる事業を推進する連結対象会社は、連結子会社245社、持分法適用関連会社148社、合計393社から構成されております。

当社グループのオペレーティングセグメントごとの取扱商品またはサービス内容及び主要な関係会社名は次のとおりです。

オペレーティングセグメント	取扱商品またはサービスの内容	主要な関係会社名
繊維	<p>繊維原料、糸、織物から衣料品、服飾雑貨、その他生活消費関連分野のすべてにおいてグローバルに事業展開を行っている。</p> <p>また、ブランドビジネスの海外展開や先端技術の開発、リーテイル分野でのテレビ通販やネット販売等の販路展開にも取り組んでいる。</p> <p>天然繊維・化学繊維・合成繊維・無機繊維等の繊維原料並びに糸、織・編物等の繊維製品、衣料品、服飾雑貨、寝装用繊維品、室内装飾用繊維品、資材用繊維品等</p>	<p>(株)ジョイックスコーポレーション (株)三景 ITOCHU Textile Prominent (ASIA) Ltd. 伊藤忠繊維貿易(中国)有限公司</p>
機械	<p>自動車、船舶、建設機械等の単体機械、プラント、橋梁、鉄道等のインフラ関連のプロジェクトの取扱と関連するサービス及び事業を行っている。また、水・環境機器等の取引に加えて、再生可能・代替エネルギー関連のビジネスにも取り組み、環境に配慮した事業を展開している。</p> <p>土木・建設・鉱山用各種機械及び荷役運搬機械、農業機械、建材製造プラント、金属加工機械及びプラント、自動車部品製造プラント、鉄鋼業関連プラント、ガス・石油・化学プラント、乗用車、商用車、自動車部品・設備、特殊車両、鉄道車両、船舶、発電設備、送変電設備、海水淡水化設備、環境関連設備等</p>	<p>伊藤忠建機(株) ITOCHU Automobile America Inc.  東京センチュリーリース(株)</p>
情報通信・航空電子	<p>IT系システム・プロバイダ事業、インターネット・サービス事業、ベンチャー企業への投資活動、携帯電話販売・コンテンツ配信事業、映像配信・放送関連事業等サービス事業、産業機械・環境機器・電子機器関連取引、並びに航空機及び関連機材取引等を展開している。</p> <p>コンピュータ・ネットワークシステム、ネットビジネス、携帯電話関連機器、通信放送事業、映像・エンターテインメント関連事業、航空機・機内設備、電子システム機器、セキュリティー関連機器・システム、一般産業機械（食品、繊維等）、太陽電池・二次電池製造装置等</p>	<p>伊藤忠テクノソリューションズ(株) エキサイト(株) アイ・ティー・シーネットワーク(株) 伊藤忠マシントクノス(株)  (株)ナノ・メディア (株)スペースシャワーネットワーク (株)ジャムコ サンコール(株)</p>
金属・エネルギー	<p>金属鉱産資源開発事業、鉄鋼製品加工事業、温室効果ガス排出権取引を含む環境ビジネス、鉄鉱石、石炭、その他製鉄・製鋼原料、非鉄・軽金属、鉄鋼製品の国内・貿易取引及びエネルギー資源開発事業、原油、石油製品、ガス、原子力関連の国内・貿易取引を行っている。</p> <p>鉄鉱石、還元鉄、原料炭、コークス、一般炭、合金鉄及びその原料、鉄スクラップ、銑鉄、金属粉、電極、活性炭、厚板、熱延・冷延鋼板及びコイル、亜鉛鉄板、機械構造用鋼、ステンレス鋼、高張力鋼、各種特殊鋼、建材、溶接鋼管、継目無し鋼管、線材、海洋鉄構造物、橋梁、ビル鉄骨、レール、非鉄金属、非鉄・アルミ製品、貴金属地金、レアメタル、アルミ、アルミナ、アルミ圧延品、アルミ型材、電線、光ケーブル、電子材料、原油、NGL、ガソリン、ナフサ、灯油、ジェット燃料、軽油、重油、舶油、潤滑油、アスファルト、LPG、LNG、天然ガス、電力、DME、原子燃料、原子力関連機器、バイオエタノール・バイオマス、温室効果ガス排出権等</p>	<p>伊藤忠メタルズ(株) 伊藤忠エネクス(株) ITOCHU Minerals &amp; Energy of Australia Pty Ltd ITOCHU Oil Exploration (Azerbaijan) Inc. ITOCHU PETROLEUM CO., (SINGAPORE) PTE., LTD.  伊藤忠丸紅鉄鋼(株) 日伯鉄鉱石(株)</p>

オペレーティングセグメント	取扱商品またはサービスの内容	主要な関係会社名
生活資材・化学品	<p>木材、パルプ、紙、ゴム、タイヤ、セメント、セラミックス等の各種消費物資や基礎化学品、精密化学品、合成樹脂、無機化学品の取扱と事業を推進している。</p> <p>原木、製材、木質繊維板、木材チップ、木材パルプ、コットンリントー、古紙、紙製品、バイオマス燃料、天然ゴム、タイヤ、セメント、ガラス、セラミックス、スラグ、天然石膏、耐火物、家具、靴、生活雑貨、オレフィン、芳香族、合成樹脂原料、合成繊維原料、医薬品及びその原料、メタノール、エタノール、各種塗料・接着剤原料、無機化学品、化学肥料、塩ビ、ポリオレフィン、合成ゴム、各種樹脂成型品、電子材料、二次電池関連材料、包装資材、機能性樹脂、各種樹脂添加剤等</p>	<p>伊藤忠建材(株) 伊藤忠紙パルプ(株) 伊藤忠ケミカルフロンティア(株) 伊藤忠プラスチック(株) シーアイ化成(株)</p> <p>大建工業(株) タキロン(株)</p>
食料	<p>原料からリーテイルまでの食料全般にわたる事業領域において、国内外で効率的な商品の生産・流通・販売を推進している。</p> <p>小麦、大麦、小麦粉、米、澱粉、植物油、大豆、トウモロコシ、大豆・菜種油、砂糖類、異性化糖、乳製品、コーヒー、酒類、カカオ、果汁、飲料、水産物、畜産物、青果物、冷凍野菜、冷凍魚介類、業務用食材、加工食品、菓子、冷凍食品、缶詰、ペットフード、食料ビジネスに関するコンサルティングサービス等</p>	<p>伊藤忠食品(株) (株)日本アクセス (株)シーエフアイ</p> <p>ジャパンフーズ(株) 不二製油(株) (株)ファミリーマート プリマハム(株)</p>
金融・不動産・保険・物流	<p>金融商品の組成・販売、保険代理店業・ブローカー業、再保険事業及び保険コンサルティングサービスを行っている。また、3PL事業、倉庫業、トラック輸送業、国際複合一貫輸送事業、建設・不動産関連開発・運営事業等を展開している。</p> <p>為替・証券ディーリング、証券投資、金融商品の組成・販売等の資産運用ビジネス、外国為替保証金取引、融資、プライベート・エクイティ・ファンド運営、クレジットカード事業、その他金融業、住宅・オフィスビル・ゴルフ場・工業団地・ホテル・商業施設等の企画・開発・建設・分譲・管理・運営、関連設備・資機材の販売、不動産証券化事業、PFI事業、保険・再保険代理店業、ブローカー業、コンサルティングサービス、信用保証サービス、倉庫事業、トラック輸送業、配送センター管理・運營業務、用船業務、国際複合一貫輸送事業、航空貨物輸送業、運送業、旅行業、流通加工業、港湾運送事業等</p>	<p>FXプライム(株) 伊藤忠ロジスティクス(株) 伊藤忠都市開発(株)</p> <p>(株)オリエントコーポレーション イー・ギャランティ(株)</p>
その他	<p>医療・健康関連、機能インフラ、社会インフラ関連、先端技術、環境・新エネルギー分野におけるビジネスの開拓・推進、並びに上記特定のセグメントに属さない商品の取扱やサービスを提供している。</p>	<p>センチュリーメディカル(株)</p>
海外現地法人	<p>複数の商品を取扱う総合商社であり、主要な海外拠点において提出会社と同様に多種多様な活動を行っている。</p>	<p>伊藤忠インターナショナル会社(米国) 伊藤忠欧州会社(英国) 伊藤忠香港会社 伊藤忠(中国)集团有限公司 伊藤忠豪州会社</p>

(注) 1 上記連結対象会社数には、親会社の一部と考えられる投資会社(144社)及び、当社もしくは当社の海外現地法人が直接投資している会社を除くその他の会社(311社)を含めておりません。

2 平成23年4月1日付で7つのディビジョンカンパニーを5つのディビジョンカンパニーに改編しております。当改編に伴い、「機械カンパニー」と「情報通信・航空電子カンパニー」は統合し、「機械・情報カンパニー」となりました。また、「金融・不動産・保険・物流カンパニー」については、ディビジョンカンパニーに属さない営業組織に改編しております。

## 4【関係会社の状況】

## (1)親会社

該当ありません。

## (2)子会社

会社名	住所	資本金 または出資金 (百万円)	主な事業の内容	議決権 所有 割合 (%)	関係内容	
					役員の 兼任等 (人)	営業上の取引等
(繊維) ㈱レリアン	東京都世田谷区	600	婦人既製服小売	61.1	4	商品の販売
㈱三景	東京都江東区	100	衣料用副資材販売	90.5	8	商品の販売・仕入
マガシーク㈱	東京都千代田区	1,157	インターネットでの婦人・紳士服の販売	64.4	3	
㈱ジャヴァホールディングス	神戸市中央区	50	アパレルブランド子会社の統括	65.0	5	
㈱ジョイックスコーポレーション	大阪市中央区	50	紳士衣料品製造・卸・販売	100.0 (0.2)	5	商品の販売・仕入
ITOCHU Textile Prominent (ASIA) Ltd.	Hong Kong, China	HK\$ 21,740千	繊維製品の生産管理・販売	100.0 (40.0)	7	〃
伊藤忠繊維貿易(中国)有限公司	Shanghai, China	US\$ 6,489千	原料・原糸の販売及び繊維製品の生産管理・販売	100.0 (40.0)	6	〃
その他55社						
(機械)						
伊藤忠プランテック㈱	東京都港区	200	中小型プラント・機器の輸出入及び国内環境省エネビジネス	100.0	5	商品の仕入
伊藤忠オートモービル㈱	東京都港区	310	自動車関連部品の輸出入及び三国取引	100.0	3	業務委受託、事務所の賃貸
伊藤忠建機㈱	東京都中央区	4,650	建設機械の販売及び賃貸	100.0	6	商品の販売・仕入
I-Power Investment Inc.	Wilmington, Delaware, U.S.A.	US\$ 350,534千	米国での電力分野投資会社	100.0	3	
MCL Group Limited	Tunbridge Wells, Kent, U.K.	Stg 2,107千	倉庫業・自動車販売金融	100.0 (8.6)	2	
IM AUTOTRADE HOLDING G.m.b.H	Vienna, Austria	EUR 1,562千	四輪車・二輪車の卸売及び三国取引	100.0	2	商品の販売
ITOCHU Automobile America Inc.	Detroit, Michigan, U.S.A.	US\$ 1千	自動車小売・物流・自動車トレード	100.0	3	輸送業務委受託
PT. SUZUKI Finance Indonesia	Jakarta, Indonesia	IDR 934,500,000千	自動車販売金融	70.0 (15.0)	2	
VEHICLES MIDDLE EAST FZCO	Dubai, U.A.E.	US\$ 953千	自動車トレード ファイナンス	100.0 (20.0)	2	
MULTIQUIP INC.	Carson, California, U.S.A.	US\$ 40,430千	小型建設機械及び発電機の販売及び一部製造	100.0 (80.0)	5	商品の販売
㈱アイメックス	東京都港区	262	船舶の保有・運航、用船、船用機械、中古船、海外船会社の決算管理	100.0	5	傭船仲介/分会社決算業務の委託他
その他48社						

会社名	住所	資本金 または出資金 (百万円)	主な事業の内容	議決権 所有 割合 (%)	関係内容	
					役員の 兼任等 (人)	営業上の取引等
(情報通信・航空電子)						
伊藤忠アビエーション㈱	東京都港区	650	航空機・航空機器 部品及び関連機材 等の輸出入並びに 国内販売	100.0	3	業務委託
伊藤忠マシンテクノス㈱	東京都千代田区	300	産業機械等の輸 入及び国内販売	100.0	7	業務委託、人材及び情報提 供等
伊藤忠テクノソリューションズ㈱	東京都千代田区	21,764	コンピュータ・ ネットワークシ ステムの販売・保守、 ソフトウェア受託 開発、情報処理サ ービス等	54.1 (0.0)	8	商品・サービスの販売、 業務委託、事務所の賃貸
エキサイト㈱	東京都港区	3,233	インターネット情 報提供サービス	57.9 (0.6)	4	ブランド(商標権)貸与
アイ・ティー・シー ネットワーク㈱	東京都渋谷区	2,778	携帯電話の卸売・ 販売	60.3	5	
ITOCHU AirLease B.V.	Amsterdam, Netherlands	US\$ 18千	航空機リース	100.0	3	業務委託、融資
その他35社						
(金属・エネルギー)						
伊藤忠メタルズ㈱	東京都港区	700	非鉄金属の輸出入、 卸販売及び鉄スク ラップを中核とし たリサイクル事業	100.0	4	商品の仕入、事務所の賃 貸
伊藤忠エネクス㈱	東京都港区	19,878	石油製品及び高圧 ガスの販売	53.6 (0.1)	5	商品の販売・仕入
ITOCHU Minerals & Energy of Australia Pty Ltd	Perth, W.A., Australia	A\$ 276,965千	鉄鉱石、石炭、アル ミナ、原油等の資源 開発事業投資及び 販売	100.0 (3.7)	6	融資
IPC EUROPE LTD.	London, U.K.	US\$ 1,250千	原油・石油製品ト レーディング	100.0 (20.0)	2	商品の販売・仕入
ITOCHU Oil Exploration (Azerbaijan) Inc.	Grand Cayman, Cayman Islands	US\$ 31,010千	石油、ガスの探鉱、 開発及び生産	100.0	4	融資
ITOCHU PETROLEUM CO., (SINGAPORE) PTE. LTD.	Singapore	US\$ 5,941千	原油・石油製品仕 入、販売	100.0	3	商品の販売・仕入
Nippon Uranium Resources (Australia) Pty Ltd	Perth, W.A., Australia	12,885	ナミビアのウラン 鉱山開発事業への 投資	100.0	3	融資
その他57社						



会社名	住所	資本金 または出資金 (百万円)	主な事業の内容	議決権 所有 割合 (%)	関係内容	
					役員の 兼任等 (人)	営業上の取引等
(生活資材・化学品) 伊藤忠建材(株)	東京都中央区	500	建設・住宅資材の 販売	90.8	4	商品の販売・仕入
伊藤忠紙パルプ(株)	東京都中央区	500	紙、板紙及び紙加工 品の売買及び輸出 入	100.0	3	"
伊藤忠プラスチック(株)	東京都渋谷区	1,000	合成樹脂製品並び に関連商品の販売	100.0	7	"
伊藤忠ケミカルフロンティア(株)	東京都港区	1,100	精密化学品及び関 連原料の販売	100.0	7	商品の販売・仕入、業務委 受託、事務所の賃貸
シーアイ化成(株)	東京都中央区	5,500	合成樹脂製品の製 造・販売	97.6	5	商品の販売・仕入
Stapleton's (Tyre Services) Ltd.	Letchworth, U.K.	Stg 231千	タイヤの卸・小売 販売	100.0 (20.0)	5	"
PrimeSource Building Products, Inc.	Irving, Texas, U.S.A.	US\$ 50,000千	釘・建材の販売	100.0 (80.0)	1	
RUBBERNET (ASIA) PTE LTD.	Singapore	US\$ 4,489千	天然ゴム販売	80.0	4	
ITOCHU Plastics Pte., Ltd.	Singapore	US\$ 1,473千	合成樹脂販売	100.0 (30.0)	4	商品の販売・仕入
P.T. ANEKA BUMI PRATAMA	Palembang, Indonesia	US\$ 959千	天然ゴム加工・販 売	100.0	3	
互騰貿易(上海)有限公司	Shanghai, China	RMB 7,934千	PTA販売	100.0 (40.0)	2	
その他58社						
(食料)						
伊藤忠製糖(株)	愛知県碧南市	2,000	砂糖及びその副産 物の製造加工販売	100.0	6	商品の販売・仕入
伊藤忠飼料(株)	東京都江東区	1,910	各種飼料・畜水産 物の製造販売	85.9	6	"
伊藤忠食糧販売(株)	名古屋市中区	100	食品原料の輸入及 び販売	100.0	5	商品の販売・仕入、事務 所の賃貸
伊藤忠ライス(株)	東京都港区	300	米穀・小麦粉・製 パン原材料及び食 品の販売	100.0	5	商品の販売・仕入
伊藤忠フレッシュ(株)	東京都港区	1,000	水産・畜産・農産 物の仕入・加工・ 販売	100.0	4	"
ヤヨイ食品(株)	静岡市清水区	766	冷凍食品の製造販 売	93.2	4	"
伊藤忠食品(株)	大阪市中央区	4,923	酒類及び食料品の 販売	51.7 (3.1)	5	商品の販売・仕入、倉庫の 賃貸
(株)日本アクセス	東京都世田谷区	2,620	食料品・酒類・雑 貨等の販売	93.8	9	商品の販売・仕入
(株)シーエフアイ	東京都港区	83,889	頂新(ケイマン) ホールディング及 び傘下グループ企 業の事業管理	74.1	3	事務所の賃貸、貸付
その他46社						
(金融・不動産・ 保険・物流)						
伊藤忠都市開発(株)	東京都港区	10,225	住宅(マンション、 宅地)関連の開発、 分譲	99.8	5	融資、業務委託
伊藤忠ファイナンス(株)	東京都港区	3,470	融資業務を中心と した金融関連業務 全般	99.1	2	事務所の賃貸
F Xプライム(株)	東京都渋谷区	1,365	金融商品取引業	56.4	2	
伊藤忠ロジスティクス(株)	東京都港区	4,261	総合物流業	99.0	5	輸出入代行業務等の委 託、事務所の賃貸、国内輸 配業務の委託
その他46社						

会社名	住所	資本金 または出資金 (百万円)	主な事業の内容	議決権 所有 割合 (%)	関係内容	
					役員の 兼任等 (人)	営業上の取引等
(その他) センチュリーメディカル㈱	東京都品川区	300	医療機器輸入・販売	100.0	5	
ITOCHU TREASURY CENTRE ASIA PTE. LTD.	Singapore	US\$ 15,000千	金融サービス	100.0	4	金融関係取引
ITOCHU TREASURY CENTRE EUROPE PLC	London, U.K.	Stg 25,000千	"	100.0	4	"
ITOCHU Treasury Center Americas Inc.	Delaware, U.S.A.	US\$ 50,000千	"	100.0	4	"
その他25社						
(海外現地法人) 伊藤忠インターナショナル 会社	New York, N.Y., U.S.A.	US\$ 625,640千	商品の販売・仕入 及び投資	100.0	2	商品の販売・仕入
伊藤忠欧州会社	London, U.K.	Stg 43,829千	"	100.0	4	"
伊藤忠シンガポール会社	Singapore	US\$ 21,383千	"	100.0	4	"
韓国伊藤忠株式会社	Seoul, Korea	WON 7,570,000千	"	100.0	4	"
伊藤忠タイ会社	Bangkok, Thailand	THB 600,000千	"	100.0	3	"
伊藤忠香港会社	Hong Kong, China	HK\$ 549,000千	"	100.0	3	"
伊藤忠中南米会社	Panama, Republic of Panama	US\$ 10,000千	"	100.0	3	"
伊藤忠ブラジル会社	Sao Paulo, Brazil	R\$ 18,194千	"	100.0	14	"
伊藤忠豪州会社	Sydney, N.S.W., Australia	A\$ 25,000千	"	100.0	4	"
伊藤忠中近東会社	Dubai, U.A.E.	US\$ 14,974千	"	100.0	3	"
伊藤忠(中国) 集团有限公司	Beijing, China	US\$ 100,000千	"	100.0	5	"
台湾伊藤忠股?有限公司	Taipei, Taiwan	NT\$ 330,000千	"	100.0	4	"
その他38社						

(注) 1 上記連結子会社数には、親会社の一部と考えられる投資会社(144社)を含めておりません。

2 上記連結子会社のうち、以下の会社が特定子会社に該当します。

I-Power Investment Inc.、伊藤忠テクノソリューションズ㈱、ITOCHU Minerals & Energy of Australia Pty Ltd、㈱シーエフアイ、伊藤忠インターナショナル会社

3 伊藤忠エネクス㈱は売上高(連結会社相互間の内部売上高を除く)の連結売上高に占める割合が10%を超えておりますが、有価証券報告書の提出会社のため、主要な損益情報等の開示を省略しております。

4 ㈱日本アクセスは売上高(連結会社相互間の内部売上高を除く)の連結売上高に占める割合が10%を超えております。この会社の主要な損益情報等は次のとおりです。

㈱日本アクセス

(1) 売上高 1,416,936百万円  
(2) 経常利益 14,512百万円  
(3) 当期純利益 6,117百万円  
(4) 純資産額 16,758百万円  
(5) 総資産額 330,794百万円

5 有価証券報告書または有価証券届出書を提出している会社は次のとおりです。

マガシーク㈱、伊藤忠テクノソリューションズ㈱、エキサイト㈱、アイ・ティー・シーネットワーク㈱、伊藤忠エネクス㈱、伊藤忠食品㈱、F Xプライム㈱

6 議決権所有割合の( )内は、間接所有割合を内数で記載しております。

7 伊藤忠産機㈱は、平成22年4月1日付で伊藤忠メカトロニクス㈱と合併し、伊藤忠マシンテクノス㈱に商号変更しております。

(3) 持分法適用関連会社

会社名	住所	資本金 または出資金 (百万円)	主な事業の内容	議決権 所有 割合 (%)	関係内容	
					役員の 兼任等 (人)	営業上の取引等
(繊維) マルコ(株)	大阪市中央区	2,333	婦人下着製造販売	25.1	2	商品の販売
(株)デサント	大阪市天王寺区	3,846	スポーツウェア及 び関連商品の製造 ・販売	25.7	2	商品の販売・仕入
川辺(株)	東京都新宿区	1,721	ハンカチ製造販売	25.3	2	商品の販売
ワタキューセイモア(株)	京都府綴喜郡井 手町	49	リネンサプライ業	25.0	2	"
綾羽(株)	大阪市中央区	1,000	糸・織物の製造販 売	33.5	1	"
Paul Smith Group Holdings Limited	London, U.K.	Stg 46千	ポール・スミスグ ループの統括	40.4 (5.0)	1	
杉杉集团有限公司	Ningbo, China	RMB 216,000千	繊維事業・電子部 品等を営む企業を 有する持株会社	28.0 (3.0)	1	
その他16社						
(機械) マリーヤガス投資(株)	東京都中央区	50	ガス輸送事業投資	30.0	1	
(株)ヤナセ	東京都港区	6,976	自動車、同部品の販 売及び修理	22.0	3	
いすゞ自動車販売(株)	東京都品川区	25,025	商用車ライフサイ クル事業	25.0	2	
東京センチュリーリース(株)	東京都港区	34,231	賃貸事業、割賦販売 事業、営業貸付事 業、その他の事業	20.2	2	各種設備の賃貸
"SUZUKI MOTOR RUS" LLC	Moscow, Russia	RUB\$ 700,000千	四輪車・二輪車・ 補修部品の輸入・ 卸売	50.0	1	商品の販売
PT Hexindo Adiperkasa Tbk	Jakarta, Indonesia	US\$ 23,233千	建設機械の販売、保 守	25.1	1	"
Komatsu Southern Africa (Pty) Ltd.	Isando, Republic of South Africa	ZAR 1千	建設・鉱山機械の 販売・サービス	20.0	1	
四川港宏企業管理有限公司	Sichuan, China	RMB 137,300千	自動車、同部品の販 売及び修理	40.0	2	
その他23社						
(情報通信・航空電子) 株)ジャムコ	東京都三鷹市	5,360	航空機の整備、航空 機内装品の製造	33.2	2	商品の販売
サンコール(株)	京都市右京区	4,808	精密機器部品並び に組立品の製造・ 販売	26.9	3	人材及び情報提供等
(株)マイスターエンジニアリ ング	千葉市美浜区	982	ハイテク設備機械 メンテナンス	20.3	3	業務委託
アシュリオン・ジャパン(株)	東京都港区	405	携帯電話端末補償 サービスの企画運 営事業、及び損害保 険の代理業	33.3	2	業務受託
(株)スペースシャワー ネットワーク	東京都港区	1,789	音楽専門役務放送 事業	37.0 (0.6)	2	
(株)ナノ・メディア	東京都港区	1,770	携帯情報コンテン ツ及び放送/通信連 携サービス提供事 業	48.0	3	サイト運営委託等
その他12社						

会社名	住所	資本金 または出資金 (百万円)	主な事業の内容	議決権 所有 割合 (%)	関係内容	
					役員の 兼任等 (人)	営業上の取引等
(金属・エネルギー) 日伯鉄鉱石(株)	東京都港区	118,349	鉄鉱石の資源開発 事業投資	47.7	3	融資・業務受託
伊藤忠丸紅鉄鋼(株)	東京都中央区	30,000	鉄鋼製品の輸出入 及び卸販売	50.0	5	商品の販売・仕入
日商LPガス(株)	東京都港区	1,727	LPガス及び石油 製品の販売	25.0	1	"
オハネットオイルアンド ガス(株)	東京都港区	6,400	ガス、コンデンサー の開発及び生産	35.0	2	事務所の賃貸
Chemoil Energy Limited	Hong Kong, China	US\$ 85,818千	石油製品の国際取 引	37.5	2	
IPC(USA), Inc.	Irvine, California, U.S.A.	US\$ 7,000千	原油及び石油製品 の国際取引	50.0	1	
その他34社						
(生活資材・化学品) 日伯紙パルプ資源開発(株)	東京都中央区	61,788	パルプ製造会社の 経営及び製品の輸 入販売	25.9	3	
大建工業(株)	富山県南砺市	13,150	住宅関連資材の製 造・販売	25.5	2	商品の販売・仕入
タキロン(株)	大阪市中央区	15,189	合成樹脂製品の製 造・加工・販売	27.7 (0.6)	2	"
THAITECH RUBBER CORPORATION LTD.	Hatyai, Songkhla, Thailand	THB 60,000千	天然ゴム加工	33.0	2	
BRUNEI METHANOL COMPANY SDN. BHD.	Kuala Belait, Brunei	US\$ 189,400千	メタノールの製造 ・販売	25.0	1	
NCT Holland B.V.	Breda, Netherlands	EUR 69千	合成樹脂の販売	40.0 (15.0)	1	商品の販売・仕入
尤?佳生活用品(中国)有限 公司	Shanghai, China	RMB 871,607千	ベビーケア関連製 品・フェミニンケ ア関連製品等製造 ・販売	20.0 (3.8)	1	
その他29社						

会社名	住所	資本金 または出資金 (百万円)	主な事業の内容	議決権 所有 割合 (%)	関係内容	
					役員の 兼任等 (人)	営業上の取引等
(食料) 不二製油(株)	大阪市中央区	13,208	油脂製品、製菓・製 パン素材製品、大豆 たん白製品の製造 販売及び輸出入	25.7 (5.0)	2	商品の販売・仕入
ジャパンフーズ(株)	千葉県長生郡長 柄町	629	清涼飲料等の受託 製造及び販売	40.4 (0.8) [5.4]	4	製造委託、原料販売、商品 の仕入等
久米島製糖(株)	沖縄県那覇市	153	砂糖(原料用粗糖) の製造及び販売	34.8 (34.8)	-	商品の仕入
プリマハム(株)	東京都品川区	3,364	食肉及び食肉加工 品製造・販売	39.6 (0.1)	3	原材料の仕入、商品・製 品の売上
(株)ケーアイ・フレッシュ アクセス	東京都江東区	1,687	生鮮農産物(輸入農 産物も含む)・加工 品の卸売、及び青果 専用センターの運 営・ロジスティク ス全般の一括業務 受託	33.5	2	商品の販売・仕入
(株)ファミリーマート	東京都豊島区	16,659	コンビニエンスス トア	31.7 (0.1)	7	商品供給体制に対するア ドバイス・サポート
(株)昭和	名古屋市熱田区	960	食品卸売業	20.0	1	商品の販売・仕入
CGB ENTERPRISES, INC.	Covington Louisiana, U.S.A.	US\$ 4千	穀物売買及び卸荷 役物流、搾油、営農 サービス、その他	50.0 (18.0)	2	
TAIWAN DISTRIBUTION CENTER CO., LTD.	Taipei, Taiwan	NT\$ 200,000千	コンビニエンスス トア等への商品供 給	39.4 (14.8)	1	
TING HSIN (CAYMAN ISLANDS) HOLDING CORP. 頂新(ケイマン)ホール ディング	Grand Cayman, Cayman Islands	US\$ 125,391千	食品製造販売会社、 外食、流通等の持株 会社	25.2 (25.2)	1	融資
その他36社						
(金融・不動産・ 保険・物流) 中央設備エンジニアリング (株)	名古屋市西区	200	電気・空調等の設 備工事	50.0	5	業務委託
(株)センチュリー21・ ジャパン	東京都港区	518	不動産仲介業者に 対するフランチャ イズシステムの運 営	49.7	5	
南青山アパートメント(株)	東京都中央区	605	住宅・商業施設の 賃貸及び運営	25.0	1	
ポケットカード(株)	東京都港区	14,374	クレジットカード 事業	27.0 (2.0)	1	
(株)オリエントコーポレー ション	東京都千代田区	150,000	信販業	23.7	3	金融サービス等での業務 提携等
イー・ギャランティ(株)	東京都渋谷区	1,049	法人向け信用リス ク受託、流動化事業	31.7	3	売掛債権の被保証
その他13社						
(その他) (株)グッドマン	名古屋市名東区	8,739	医療機器の輸入・ 販売等	36.8	2	リース取引
(株)日本エム・ディ・エム	東京都新宿区	3,002	"	30.0	3	
その他7社						
(海外現地法人) 3社						

(注) 1 有価証券報告書または有価証券届出書を提出している会社は次のとおりです。

マルコ(株)、(株)デサント、川辺(株)、(株)ヤナセ、東京センチュリーリース(株)、(株)マイスターエンジニアリング、(株)ジャムコ、サンコール(株)、(株)スペースシャワーネットワーク、(株)ナノ・メディア、大建工業(株)、タキロン(株)、不二製油(株)、ジャパンフーズ(株)、久米島製糖(株)、プリマハム(株)、(株)ファミリーマート、(株)センチュリー21・ジャパン、ポケットカード(株)、(株)オリエントコーポレーション、イー・ギャランティ(株)、(株)グッドマン、(株)日本エム・ディ・エム

- 2 議決権所有割合の( )内は、間接所有割合で内数、[ ]内は、退職給付信託に拠出している株式の割合にて外数で記載しております。当該株式に対する議決権は、当社に留保されております。
- 3 いすゞネットワーク(株)は、平成22年10月1日付でいすゞ自動車販売(株)に商号変更しております。
- 4 (株)スペースシャワーネットワークは当社の連結子会社から当社の持分法適用関連会社になりました。
- 5 (株)ナノ・メディアは当社の連結子会社から当社の持分法適用関連会社になりました。

(4) その他の関係会社

該当ありません。

## 5【従業員の状況】

### (1) 連結会社の状況

平成23年3月31日現在

オペレーティングセグメントの名称	従業員数(人)
繊維	10,887 [ 2,576 ]
機械	8,225 [ 2,367 ]
情報通信・航空電子	11,495 [ 5,805 ]
金属・エネルギー	4,318 [ 2,078 ]
生活資材・化学品	9,894 [ 1,859 ]
食料	7,451 [ 4,302 ]
金融・不動産・保険・物流	4,088 [ 2,125 ]
その他	6,277 [ 842 ]
合計	62,635 [ 21,954 ]

- (注) 1 従業員数は就業人員数であり、[ ]は臨時従業員の年間平均人員数を外数で記載しております。  
 2 臨時従業員には、契約期間が1か月以上の派遣社員、アルバイト、パートタイマーを含んでおります。  
 3 平成23年4月1日付で7つのディビジョンカンパニーを5つのディビジョンカンパニーに改編しております。当改編に伴い、「機械カンパニー」と「情報通信・航空電子カンパニー」は統合し、「機械・情報カンパニー」となりました。また、「金融・不動産・保険・物流カンパニー」については、ディビジョンカンパニーに属さない営業組織に改編しております。

### (2) 提出会社の状況

平成23年3月31日現在

従業員数(人)	平均年齢(才)	平均勤続年数(年)	平均年間給与(円)
4,301	41.0	15.8	12,542,124

- (注) 1 平均年間給与は、賞与を含んでおります。  
 2 上記従業員数に海外支店・事務所の現地社員493名、受入出向者167名を加え、国内632名、海外298名の他社への出向者、海外現地法人における勤務者・実習生等342名を除いた提出会社の就業人員数は、3,689名であります。セグメントごとの就業人員数は、次のとおりです。

オペレーティングセグメントの名称	従業員数(人)
繊維	386
機械	406
情報通信・航空電子	218
金属・エネルギー	280
生活資材・化学品	297
食料	386
金融・不動産・保険・物流	272
その他	1,444
合計	3,689

### (3) 労働組合の状況

当社及び連結子会社と各社の労働組合との関係について、特記すべき事項はありません。

## 第2【事業の状況】

### 1【業績等の概要】

#### (1)業績

当連結会計年度におけるわが国経済は足踏み状態を挟みつつも緩やかな回復基調を辿りました。しかし、3月11日の東日本大震災の影響により甚大な人的・物的損害が生じ、3月末にかけて経済活動が急激に落ち込みました。世界経済は新興国経済の拡大に牽引され、緩やかな回復を続けましたが、3月中旬以降は日本製の素材や製品の不足に由来するサプライチェーンの途絶等を通じて、東日本大震災による悪影響が及びました。原油価格（WTIベース）は先進国中央銀行の追加金融緩和に伴う資金流入を受けて上昇基調を辿ったことに加え、中東情勢の緊迫化もあり、3月末には100ドルを上回りました。円高基調で推移した円・ドルレートは、3月は大震災の影響により一時76円台まで円高が進み、その後先進各国による協調為替介入を受けて、3月末は83円15銭で終了しました。日経平均株価は、円高による輸出企業の収益に及ぼす悪影響の懸念が高まり、8月下旬に一時9千円を割り込みました。その後、景気回復期待の高まりから12月末には1万円台を回復しましたが、大震災を受けて再び1万円台を割り込み、3月末は9,755円10銭で終了しました。10年物国債利回りは、日本銀行の金融緩和等を受けて、期初の1.4%程度から10月には0.8%台へ低下しました。その後、日本の財政悪化に対する懸念から再び上昇し、3月末には1.2%台となりました。

当社グループは中期経営計画「Frontier<sup>o</sup> 2010～世界企業を目指し、未来を創る～」(2009年度から2010年度までの2か年計画)において、世界経済の激変を踏まえ、足元を見直し挑戦と変革を続け「魅力溢れる世界企業」に向かって着実に前進することを基本方針としました。2010年度より「現場力の再強化」を基本方針に加え、「収益基盤の拡充」「財務体質の強化・リスクマネジメントの高度化」「経営システムの進化」「世界人材戦略の本格展開」の重点施策を進めました。

「Frontier<sup>o</sup> 2010」の最終年度である当期の具体的成果は次のとおりです。

#### 生活消費関連分野

繊維関連では、韓国ロッテグループと共同で、中国全土に強固なネットワーク基盤を持つ中国テレビ通販大手のLuckyPai Ltd.へ出資しました。加えて、香港ネットショッピングのFortune Link (Global) Holdings Ltd.へ出資しました。

食料関連では、野菜及び穀物の一大供給地である中国黒龍江省において、広大な国営農場を管轄する黒龍江省農墾総局及び農作物の専門研究機関である黒龍江省農業科学院とそれぞれ業務提携を締結しました。今後も成長著しい中国における生活消費関連分野での事業拡大を積極的に推進してまいります。また、当社と子会社の(株)日本アクセス、ファミリーコーポレーション(株)、伊藤忠フレッシュ(株)及びユニバーサルフード(株)は、食品中間流通事業の強化に向け、経営統合に合意し動き始めました。更に、飼料・畜産分野及び食品製造分野において、安心・安全な原料・商品の供給体制の強化、販売の拡大並びに生産性の向上を図るため、飼料・畜産分野においては当社とプリマム(株)及び伊藤忠飼料(株)、食品製造分野においては当社とプリマム(株)及びヤヨイ食品(株)で業務提携を締結しました。

生活資材関連では、英国等において独立系タイヤ小売業を展開するKwik-Fitグループの全株式を、欧州系プライベート・エクイティー・ファームPAI Partnersのグループ会社より取得することで基本合意しました。英国においては、当社グループが100%出資するSTAPLETON'S (TYRE SERVICES) LTD.が、タイヤ卸業界最大手の地位を確立しており、Kwik-Fitグループのネットワーク及びブランド力とSTAPLETON'S (TYRE SERVICES) LTD.の物流及び小売におけるノウハウを活かし、タイヤ関連事業のシナジー創出による更なる強化を目指します。

#### 資源エネルギー関連分野

資源関連では、アフリカのナミビア共和国に所在し世界有数の資源量を誇るフッサブ・ウラン鉱山の権益を保有し事業化調査を進めている豪州Extract Resources Limitedの株式を取得しました。また、子会社のITOCHU Minerals & Energy of Australia Pty Ltd(以下「IMEA」)を通じ、豪州Aston Resources Limitedより豪州有数の可採埋蔵量を誇る石炭鉱区で、現在事業化調査中のモールズ・クリーク炭鉱権益の15%を買収することで合意しました。更に、IMEAを通じ10%の権益を保有するCumnock JVにおいて、原料炭(非微粘炭)及び高品位一般炭の生産が予定されるラベンスワース・ノース炭鉱の開発を決定しました。加えて、大手鉱物資源会社のBHP Billitonと共同で運営する西豪州鉄鉱石事業において、供給能力の拡張投資を行うことを決定しました。

エネルギー関連では、当社は子会社のITOCHU Oil Exploration (Azerbaijan) Inc.を通じ、アゼルバイジャン共和国カスピ海ACG鉱区においてACG油田の開発及び生産を行っておりますが、権益の一部を追加取得し、参加権益比率が3.9205%から4.2986%に増加しました。また、米国石油天然ガス開発会社であるFidelity Exploration & Production Companyが保有する米国ワイオミング州ナイオブララエリアの石油ガス鉱区権益の25%を取得し、シェールオイル開発事業に参画する契約を同社と締結しました。



## その他の分野

機械関連では、中部電力(株)とともに、米国IPP事業者であるTenaska Energy, Inc. 他が保有する米国の5つの天然ガス火力発電所の一部事業権益(持分出力:約1,565MW)を同社から取得しました。

新規事業領域の開拓における重点分野「L-I-N-E-s」(注)では、米国のGE社と全世界の再生可能エネルギー分野での共同投資案件発掘に関する包括提携に合意し、GEとともに、米国オクラホマ州でCPV Keenan 風力発電事業に共同出資し、米国オレゴン州でShepherds Flat風力発電事業に共同出資を行うことに合意しました。また、太陽熱発電事業大手のAbengoa Solar S.A.社と共同で、スペイン南部に50メガワットの太陽熱発電所2基を建設し発電事業を行うことに合意し、投資を実行しました。更に、米国電力大手Duke Energy社との間で、次世代送電網(スマートグリッド)及び再生可能エネルギー分野での提携に関する覚書を締結しました。また、電気自動車やハイブリッド車等に使用されるリチウムイオン電池の主原料として需要急増が見込まれるリチウム資源の確保を目指し、米国のリチウム資源開発会社であるSymbol Mining Corp.へ出資しました。加えて、(株)クレハ及び米国Ener1グループとリチウムイオン電池用の負極材製造プラントの設計業務を開始することに合意し、正極材製造では戸田工業(株)と共同で湘南杉杉新材料有限公司に出資しました。

(注)「L-I-N-E-s」とは、医療・健康関連ビジネスを中心とする「ライフケア分野」(Life Care)、IT・LT・FTの機能インフラと社会インフラ関連ビジネス等の「インフラ分野」(Infrastructure)、バイオ・ナノ等を中心とする「先端技術分野」(New Technologies & Materials)、そしてバイオエタノールや太陽光発電等を中心とする「環境・新エネルギー分野」(Environment & New Energy)の4分野及び横断型取組を意味するシナジー(Synergy)の英文の頭文字をとっています。

当連結会計年度の「収益」(「商品販売等に係る収益」及び「売買取引に係る差損益及び手数料」の合計)は、金属・エネルギーにおいては金属資源価格及びエネルギー価格の上昇、繊維においては前連結会計年度下半期における(株)ジャヴァホールディングス及び(株)レリアンの連結子会社化、生活資材・化学品においては化学品市況が好調であったことに加え、天然ゴム、パルプ価格が上昇したこと等から、前連結会計年度比2,330億円(6.8%)増収の3兆6,497億円となりました。

「売上総利益」は、「収益」の増加に伴い金属・エネルギー、繊維及び生活資材・化学品において増益となったことに加え、機械においては自動車取引等が回復したこと等から、前連結会計年度比1,169億円(12.6%)増益の1兆413億円となりました。

「販売費及び一般管理費」は、既存連結対象会社における経費の削減及び連結対象会社除外に伴う経費の減少、並びに前連結会計年度の年金資産の運用収支改善による退職給付費用の減少等がありました。繊維2社の連結子会社化による増加等があり、前連結会計年度比59億円(0.8%)増加の7,758億円となりました。

「貸倒引当金繰入額」は、北米地場事業の整理に伴う貸付金の貸倒償却等により、前連結会計年度比24億円増加の94億円(損失)となりました。

「受取利息」及び「支払利息」の合計である金利収支は、ドル及び円の金利低下を主因とした改善により前連結会計年度比86億円(34.0%)改善の167億円(費用)となりました。また、「受取配当金」は石油ガス関連投資等からの配当の減少により、前連結会計年度比54億円(18.7%)減少の235億円となりました。その結果、金利収支に「受取配当金」を加えた金融収支は、前連結会計年度比32億円改善の68億円(利益)となりました。

「投資及び有価証券に係る損益」は、投資有価証券売却益の減少、当連結会計年度に(株)オリエントコーポレーションが発行する優先株式及びその他の保有上場株式に係る減損損失の計上に加え、低効率事業のリストラ・処分損等の発生もあり、前連結会計年度比337億円悪化の381億円(損失)となりました。

「固定資産に係る損益」は、当連結会計年度に石炭権益等を売却したことにより固定資産売却益は増加しましたが、油ガス田権益並びに当社保有の固定資産等に係る減損損失の計上に加え、東日本大震災の影響による損失発生もあり、前連結会計年度比252億円悪化の337億円(損失)となりました。

「子会社取得におけるバーゲンパーチェス取引に係る利益」については、前連結会計年度の一過性の利益であったことから、当該金額全額(140億円)が減益となりました。

「その他の損益」は、北米地場事業3社の整理並びに北米における設備資材関連事業に係るリストラ費用発生等に伴い、前連結会計年度比119億円悪化の89億円(損失)となりました。

これらの結果、「法人税等及び持分法による投資損益前利益」は、前連結会計年度比271億円(17.5%)増益の1,821億円となりました。

「法人税等」は、前連結会計年度比169億円(32.8%)増加(悪化)の685億円(費用)となりました。

「持分法による投資損益」は、(株)オリエントコーポレーション等の上場持分法適用会社が発行する普通株式に係る評価損失を計上しましたが、金属資源、パルプ関連事業会社において価格上昇に伴い取込利益が大幅に増加したことに加え、鉄鋼製品並びにモバイルネットワーク関連事業会社等の取込利益も増加したことから、前連結会計年度比243億円(67.1%)増加の606億円(利益)となりました。

以上の結果、「当期純利益」は、前連結会計年度比345億円(24.7%)増益の1,742億円となりました。

これより、「非支配持分に帰属する当期純利益」132億円を控除した「当社株主に帰属する当期純利益」は、前連結会計年度比328億円(25.6%)増益の1,610億円となりました。

#### (参考)

日本の会計慣行に基づく当連結会計年度の売上高は、金属・エネルギーにおいては金属資源価格及びエネルギー価格の上昇、生活資材・化学品においては化学品市況が好調であったことに加え、天然ゴム及びパルプ価格の上昇、機械においては自動車取引等が回復したこと等から、前連結会計年度比1兆858億円増収の11兆3,926億円となりました。営業利益は、金属・エネルギー、繊維、生活資材・化学品並びに機械等における売上総利益の増加等により、前連結会計年度比1,087億円増益の2,561億円となりました。

当連結会計年度におけるオペレーティングセグメント別の業績は、次のとおりです。当社はディビジョンカンパニー制を導入しており、その区分により記載しております。

#### 繊維カンパニー

売上高(セグメント間内部売上高を除く。以下同様)は、(株)ジャヴァホールディングス及び(株)レリアンの連結子会社化により、前連結会計年度比709億円(13.7%)増収の5,877億円となりました。売上総利益は、上記と同様の理由により、前連結会計年度比256億円(24.9%)増益の1,283億円となりました。当社株主に帰属する当期純利益は、当連結会計年度が市況低迷であったことに加え、前連結会計年度に一過性の利益があったことの反動及びアパレル関連事業会社の事業整理損失計上の影響により、前連結会計年度比71億円(31.7%)減益の153億円となりました。セグメント別資産は、商標権の償却等による無形固定資産の減少等により、前連結会計年度末比110億円(2.6%)減少の4,064億円となりました。

#### 機械カンパニー

売上高は、自動車取引等の回復により、前連結会計年度比966億円(12.8%)増収の8,485億円となりました。売上総利益は、上記と同様の理由により、前連結会計年度比78億円(18.1%)増益の511億円となりました。当社株主に帰属する当期純利益は、保有有価証券評価損の計上に加え、持分法投資損益が減少したものの、経費の減少があったことにより、前連結会計年度比44億円(119.8%)増益の81億円となりました。セグメント別資産は、プラント・船舶取引関連にかかる前渡金等は減少したものの、自動車関連投資及び北米発電事業投資の増加により、前連結会計年度末比99億円(1.8%)増加の5,548億円となりました。

#### 情報通信・航空電子カンパニー

売上高は、航空関連事業及び国内情報産業関連事業の取引減少により、前連結会計年度比294億円(4.8%)減収の5,784億円となりました。売上総利益は、国内情報産業関連事業の取引減少により、前連結会計年度比24億円(1.8%)減益の1,340億円となりました。当社株主に帰属する当期純利益は、経費の減少に加え、持分法投資損益の増加等もあり、前連結会計年度比38億円(63.6%)増益の98億円となりました。セグメント別資産は、航空関連事業の取引減少による営業債権の減少及び航空機売却等による有形固定資産の減少により、前連結会計年度末比420億円(8.2%)減少の4,712億円となりました。

#### 金属・エネルギーカンパニー

売上高は、金属資源・エネルギー価格の上昇により、前連結会計年度比6,131億円(18.7%)増収の3兆8,857億円となりました。売上総利益は、上記と同様の理由により、前連結会計年度比705億円(49.8%)増益の2,121億円となりました。当社株主に帰属する当期純利益は、豪州及び米国油ガス田権益の減損損失を計上したものの、金属資源関連での売上総利益の増加に加え、石炭権益の売却による固定資産売却益の増加及び持分法投資損益の増加等もあり前連結会計年度比436億円(66.3%)と大幅増益の1,092億円となりました。セグメント別資産は、石油製品取引減少により売上債権は減少したものの、海外資源関連子会社における設備投資、権益の追加取得及びウラン関連株式取得により前連結会計年度末比291億円(2.3%)増加の1兆2,782億円となりました。

## 生活資材・化学品カンパニー

売上高は、化学品市況が好調であったことに加え、天然ゴム、パルプ価格の上昇により、前連結会計年度比2,646億円（14.7%）増収の2兆602億円となりました。売上総利益は、上記と同様の理由に加え、欧州でのタイヤ販売の増加もあり、前連結会計年度比83億円（7.5%）増益の1,183億円となりました。当社株主に帰属する当期純利益は、前連結会計年度のシーアイ化成(株)の支配獲得に伴う利益計上（バーゲンパーチェス益等）の反動があったものの、売上総利益の増加及び持分法投資損益の増加により、前連結会計年度比67億円（34.9%）増益の260億円となりました。セグメント別資産は、化学品取引の増加による営業債権の増加により、前連結会計年度末比462億円（6.3%）増加の7,742億円となりました。

## 食料カンパニー

売上高は、国内消費低迷による生鮮食材関連において減収となりましたが、食品流通関連の取扱増加に加え、飼料穀物・油脂等の食料原料価格が上昇したことにより、前連結会計年度比650億円（2.1%）増収の3兆974億円となりました。売上総利益は、東日本大震災の影響による在庫関連損失の計上等があったものの、食品流通関連での取扱増加等により、前連結会計年度比4億円（0.1%）の3,359億円とほぼ横ばいとなりました。当社株主に帰属する当期純利益は、売上総利益の増加があったものの、東日本大震災による損失の計上及び持分法投資損益の減少等により、前連結会計年度比54億円（19.5%）減益の224億円となりました。セグメント別資産は、売上増加による営業債権・たな卸資産の増加及びアサヒビール(株)と中国食品事業投資に係る共同持株会社を設立したことに伴う投資の増加等により、前連結会計年度末比779億円（6.9%）増加の1兆2,087億円となりました。

## 金融・不動産・保険・物流カンパニー

売上高は、前連結会計年度の投資家向け賃貸用不動産の売却の反動があったものの、マンション販売事業での販売増加及び物流関連事業における取扱増加により、前連結会計年度比40億円（2.4%）増収の1,709億円となりました。売上総利益は、前連結会計年度の不動産関連事業の持分法適用関連会社化による影響があったものの、販売用不動産の評価損が減少したことに加え、マンション販売事業での販売増加により、前連結会計年度比22億円（6.2%）増益の379億円となりました。当社株主に帰属する当期純利益は、売上総利益は増加したものの、(株)オリエントコーポレーションの普通株式及び優先株式に係る評価損を計上したことに加え、金融関連事業会社での事業リストラの影響により、前連結会計年度比89億円（210.7%）悪化の132億円の損失となりました。セグメント別資産は、(株)オリエントコーポレーションの普通株式及び優先株式に係る評価損の計上に加え、金融関連事業会社における事業リストラの影響に伴う減少により、前連結会計年度末比278億円（7.3%）減少の3,543億円となりました。

## その他及び修正消去

売上高は、国内連結子会社の売却があったものの、ソーラー関連事業、ライフケア関連事業の取引増加により、前連結会計年度比10億円（0.6%）増収の1,638億円となりました。売上総利益は、ソーラー関連事業、ライフケア関連事業での取引増加等により、前連結会計年度比44億円（23.2%）増益の236億円となりました。当社株主に帰属する当期純利益は、売上総利益の増加及び退職給付費用を含む人件費の改善等があったものの、北米地場事業3社の整理並びに設備資材関連事業に係るリストラ費用が発生したことに加え、保有有価証券評価損及び固定資産減損損失の計上があったため、前連結会計年度比42億円（34.0%）悪化の167億円の損失となりました。セグメント別資産は、現預金の増加等により、前連結会計年度末比1,146億円（22.4%）増加の6,259億円となりました。

平成23年4月1日付で7つのディビジョンカンパニーを5つのディビジョンカンパニーに改編しております。当改編に伴い、「機械カンパニー」と「情報通信・航空電子カンパニー」は統合し、「機械・情報カンパニー」となりました。また、「金融・不動産・保険・物流カンパニー」については、ディビジョンカンパニーに属さない営業組織に改編しております。

## (2) キャッシュ・フローの状況

当連結会計年度末における「現金及び現金同等物」は、海外資源及び食料関連の取引等において営業取引収入が好調に推移したこと等による営業活動における入金、資源開発関連における追加設備投資、権益取得及びウラン関連株式取得に加え、アサヒビール(株)と中国食品事業投資に係る共同持株会社を設立したことに伴う投資資産取得等による投資活動における支払、子会社である(株)日本アクセス株式の追加取得に伴う支出及び配当金の支払いがあったものの、新規投資を見据えての資金調達増加及び前述の共同持株会社を設立したことに伴う資本受入等による財務活動における入金があり、前連結会計年度末比1,550億円(32.6%)増加の6,307億円となりました。

### 営業活動によるキャッシュ・フロー

当連結会計年度の営業活動によるキャッシュ・フローは、海外資源及び食料関連の取引等において営業取引収入が好調に推移したこと等により、3,369億円のネット入金額となりました。前連結会計年度に比し、415億円の入金増加となっております。

### 投資活動によるキャッシュ・フロー

当連結会計年度の投資活動によるキャッシュ・フローは、資源開発関連における追加設備投資、権益取得及びウラン関連株式取得に加え、アサヒビール(株)と中国食品事業投資に係る共同持株会社を設立したことに伴う投資資産取得等により、2,304億円のネット支払額となりました。前連結会計年度に比し、341億円の支払増加となっております。

### 財務活動によるキャッシュ・フロー

当連結会計年度の財務活動によるキャッシュ・フローは、子会社である(株)日本アクセス株式の追加取得に伴う支出及び配当金の支払いがあったものの、新規投資を見据えての資金調達増加及び前述の共同持株会社を設立したことに伴う資本受入による入金等により、529億円のネット入金額(調達)となりました。前連結会計年度に比し、3,119億円の入金増加となっております。

## 2 【仕入、成約及び売上の状況】

### (1) 仕入の状況

仕入高と売上高との差異は僅少なため、仕入高の記載は省略しております。

### (2) 成約の状況

成約高と売上高との差異は僅少なため、成約高の記載は省略しております。

### (3) 売上の状況

上記「1 業績等の概要」及び「第5 経理の状況」における「1 連結財務諸表等 連結財務諸表が準拠している用語、様式及び作成方法 (2) 連結損益計算書の様式」及び「連結財務諸表注記17 セグメント情報」をご参照ください。

### 3【対処すべき課題】

今後の当社グループを取り巻く経営環境を展望しますと、世界経済は、中東情勢やわが国の東日本大震災の影響等が懸念されるものの、新興国経済や米国経済の拡大に支えられ、成長を続けると見込まれます。一方、前年の高成長を支えた財政・金融政策は巻き戻しが進んでおり、加えて原油高等が非資源国における成長の懸念要因になるため、成長ペースは減速することが予想されます。なお、先進国を中心として財政・金融状況に脆弱さが残るため、為替市場及び商品市場の急変や、資産価格の下落等が進行し、企業や家計の支出意欲が抑制されること等により、世界経済へ悪影響を及ぼす可能性がある点には引続き十分な注意を払う必要があります。また、東日本大震災の影響により、世界的なサプライチェーンに弱体化が生じ、長期化するリスクにも配慮が必要と考えられます。

#### ・中期経営計画「Brand-new Deal 2012」をスタート

当社グループは、2011年度を初年度とする中期経営計画「Brand-new Deal 2012」（2011年度から2012年度までの2ヵ年計画）をスタートさせました。

「Brand-new Deal 2012」では、「現場力強化」「攻めの徹底」「規模の拡大」を基本方針として掲げ、役員・社員全員がこれまでとは異なる新たな気持ちで攻めの姿勢を徹底し、“稼ぐ！削る！防ぐ！”を実践してまいります。

分野別重点施策としては、以下3点を掲げております。

1点目は「中国ビジネス積極拡大」です。当社が強みを持ち、かつ今後の成長ドライバーである中国において、既存事業の充実と新規取組の拡大による収益力の強化を進めてまいります。

2点目は「機械関連分野資産増強」です。メリハリの効いた経営資源配分により、今後ますます重要となる機械関連分野の安定収益資産を積上げると同時に、将来の収益源となる新成長分野の取組を強化いたします。

3点目は「資源関連分野拡充」です。今後も底堅い需要に支えられると思われる資源関連分野に、大胆に、但し採算には特に留意しつつ、権益拡大に努めてまいります。

投資については、2年間で8,000億円を投じ、優良資産を積極的に積上げる方針です。産業分野ごとのバランスを重視する方針を継続し、特定分野への過度な投資集中を回避いたします。分野別の投資額は、生活消費関連分野に1,000～2,000億円、資源エネルギー分野に3,500～4,500億円、機械関連分野に1,000～2,000億円、化学品・建設他分野に500～1,500億円としております。

海外政策については、ディビジョンカンパニー主導による商品分野ごとのタテ型展開を更に進めるとともに、将来の消費大国に対しては着実に先行布石を打ってまいります。事業会社政策については、収益への貢献拡大に向け、グループ求心力を強化し、総合力を発揮いたします。また低効率事業については整理統合を更に進めてまいります。

攻めを支える経営基盤の強化にも引続き取組みます。コーポレート・ガバナンスについては質的強化を進め、内部統制・リスクマネジメントについては実効性を担保しつつ最適化を図ります。人材については、新たな成長ステージを担う「業界のプロ」「強い人材」をグローバルベースで強化・育成してまいります。

## 4【事業等のリスク】

当社グループは、その広範にわたる事業の性質上、市場リスク・信用リスク・投資リスクをはじめ様々なリスクにさらされております。これらのリスクは、予測不可能な不確実性を含んでおり、将来の当社グループの財政状態及び業績に重要な影響を及ぼす可能性があります。当社グループはこれらのリスクに対処するため、必要なリスク管理体制及び管理手法を整備し、リスクの監視及び管理にあたっておりますが、これらのすべてのリスクを完全に回避するものではありません。

将来事項に関する記述につきましては、当連結会計年度末現在において入手可能な情報に基づき、当社が合理的であると判断したものであります。

### (1) マクロ経済環境の影響による財政状態及び業績変動のリスク

当社グループは、国内における商品売買・輸出入・海外拠点間における貿易取引に加え、金属資源やエネルギーの開発等、多様な商取引形態を有し、各事業領域において原料調達から製造・販売に至るまで幅広く事業を推進しております。

主な事業領域ごとの特性について概観しますと、プラント・自動車・建設機械等の機械関連取引や、金属資源・エネルギー・化学品等のトレード並びに開発投資については世界経済の動向に大きく影響を受ける一方、繊維・食料等の生活消費関連分野は相対的に国内景気の影響を受けやすいと言えます。但し、経済のグローバル化の進展に伴い、生活消費関連分野についても世界経済の動向による影響が大きくなっております。

当社グループは、世界各地で取引及び事業展開をしているため、世界経済全般のみならず、海外の特定地域に固有の経済動向も、当社グループに重要な影響を及ぼす可能性があります。

### (2) 市場リスク

当社グループは、為替相場、金利、商品市況及び株価の変動等による市場リスクにさらされております。当社グループはバランス枠設定等による管理体制を構築するとともに、様々なデリバティブ商品を利用することにより、為替相場及び金利の変動等によるリスクを最小限に抑える方針であります。

#### 為替リスク

当社グループは、輸出入取引が主要事業の一つであり、外貨建の取引について為替変動リスクにさらされていることから、先物為替予約等のデリバティブを活用したヘッジ取引により、この為替変動リスクの軽減に努めております。しかしながら、ヘッジ取引によりこの為替変動リスクを完全に回避できる保証はありません。

また、当社の海外事業に対する投資については、為替の変動により、為替換算調整額を通じて株主資本が増減するリスク、期間損益の円貨換算額が増減するリスクが存在します。これらの為替変動リスクは、将来の当社グループの財政状態や業績に重要な影響を及ぼす可能性があります。

#### 金利リスク

当社グループは、融資活動、投資活動及び営業取引に伴う資金の調達や運用において金利変動リスクにさらされております。投資有価証券や固定資産等の金利不感応資産のうち、変動金利にて調達している部分を金利変動リスクにさらされている金利 mismatch 額として捉え、金利が変動することによる損益額の振れを適切にコントロールするために金利変動リスクの定量化に取り組んでおります。

具体的には「Earnings at Risk (EaR)」という管理手法を用い、支払利息の最高許容額としての一定の損失限度額を設定するとともに、主に金利スワップ契約によるヘッジ取引を行うことで金利変動リスクの軽減に努めております。

しかしながら、これらの管理手法を用いたとしても、金利変動リスクを完全に回避できる保証はありません。

#### 商品価格リスク

当社グループは、総合商社として多種多様な商品を取扱っており、相場変動等による商品価格リスクにさらされております。各ディビジョンカンパニーごとに設けたリスク管理方針に基づき、当社グループでは買付契約、棚卸在庫、売付契約等を把握し、個別商品ごとに商品バランス枠及び損失限度の設定、管理を行うとともに、定期的なレビューを実施しております。

当社グループでは、相場変動等による商品価格リスクに対するヘッジ手段として、商品先物契約または商品先渡契約等のデリバティブ取引の利用による商品価格リスクの軽減に努めておりますが、この商品価格リスクを完全に回避できる保証はありません。

また、当社グループは、金属・エネルギー分野における資源開発事業やその他の製造事業に参画しておりますが、当該事業における生産物・製品に関しても上記と同様に商品価格リスクにさらされており、事業価値が減少する可能性があります。このような場合には、将来の当社グループの財政状態や業績に重要な影響を及ぼす可能性があります。

## 株価リスク

当社グループは、株価変動リスクのある様々な売却可能有価証券を有しております。株価の変動に伴い、当社の連結財務諸表には株主資本が増減するリスクが存在し、売却可能有価証券の公正価額が減少することで、有価証券評価損の計上等により将来の当社グループの財政状態や業績に重要な影響を及ぼす可能性があります。

## (3) 信用リスク

当社グループは、国内外の取引先と多様な商取引を展開しており、取引先の信用状況の悪化や経営破綻等により、当社グループが保有する売上債権や融資・保証債権の回収が不能となる、あるいは、商取引が継続できないことにより、取引当事者としての義務を果たせず、契約履行責任を負担することとなる等の信用リスクを有しております。

当社では、営業部署より独立した審査部署が、信用リスクを定量・定性の両面から管理しており、個別案件については、営業部署の申請内容について審査部署で十分なスクリーニングを行ったうえで、適切な信用限度額を設定しております。また、信用限度には一定の有効期限を設定し、限度と債権の状況を定期的にモニタリングするとともに、回収状況及び滞留債権の状況を定期的にレビューし、必要な引当金の検討・計上を行っております。

しかしながら、こうした対策を行っているにもかかわらず、信用リスクの顕在化を完全に回避できるものではなく、その場合には、将来の当社グループの財政状態や業績に重要な影響を及ぼす可能性があります。

## (4) カントリーリスク

当社グループは、外国の商品の取扱や、外国の取引先に対する投資等、外国の取引先と多くの取引を行っております。従って、当社グループには、外国政府による規制、政治的な不安定さ及び資金移動の制約等に起因したカントリーリスクが存在します。このカントリーリスクに対しては、案件ごとにその回避策を講じるとともに、エクスポートの集中を防止することを目的として、総枠・国別枠の設定、国別与信方針の策定等により、リスク管理に努めております。

しかしながら、このカントリーリスク顕在化の可能性が相対的に高い国・地域の取引先に対して保有している債権や、当該国・地域において投融資や債務保証の形態を通じて展開している事業活動が、当該国・地域の政治・経済・社会の不安定さより派生する事象に直面した場合、債権の回収や事業活動の継続に甚大な支障が生じる可能性も完全には否定できません。その場合には、将来の当社グループの財政状態や業績に重要な影響を及ぼす可能性があります。

## (5) 投資リスク

当社グループの主要な事業活動の一つに様々な事業に対する投資活動があります。リスクに見合った収益を生み出す事業に対する新規投資の実行、及びリスクに見合った収益を生まない投資からの撤退に対する意思決定は、当社グループの投資ポートフォリオを戦略的に運用するうえで、重要な判断を伴います。当社では、新規投資の実行については投資基準を設けて意思決定するとともに、既存投資のモニタリングを定期的に行い、投資効率が低い等保有意義の乏しい投資に対しては、Exit基準を適用することにより資産の入替えに努める等、リスクの軽減を図るべく意思決定を実施しております。

しかしながら、当社グループの行う投資活動においては、投資先の事業が経営環境の変化やパートナーの業績、財政状態の悪化等を要因として当初に計画したとおりの経営成績を収められない可能性や、パートナーとの経営方針の相違、投資の流動性の低さ等を要因として当社グループが望む時期や方法で事業からの撤退や事業再編が行えない可能性があります。また、投資先の業績の停滞等に伴い投資の回収可能性が低下する場合や株価が一定水準を下回る状態が相当期間にわたり見込まれる可能性があります。このような場合は、投資の全部または一部が損失となる、あるいは、追加資金拠出が必要となる等、将来の当社グループの財政状態や業績に重要な影響を及ぼす可能性があります。

## (6) 固定資産に係る減損リスク

当社グループが保有する不動産や航空機・船舶等の固定資産は、減損リスクにさらされております。

現時点において必要な減損等の処理はなされているものと考えておりますが、今後各種市況の悪化、需要の減退等に伴い保有固定資産の経済価値が低下した場合には必要な減損処理を実施することになります。このような場合、将来の当社グループの財政状態や業績に重要な影響を及ぼす可能性があります。



(7) 資金調達に係るリスク

当社グループは、国内外の金融機関等からの借入金、及びコマーシャルペーパー・社債の発行により、事業に必要な資金を調達し十分な流動性を確保するためのALM（Asset Liability Management）に努めております。しかしながら、当社に対する格付の大幅な引下げ等により金融市場での信用力が低下した場合、あるいは、主要金融市場における金融システムの混乱が発生した場合等には、金融機関・投資家から当社グループが必要な時期に希望する条件で資金調達ができなくなる可能性や資金調達コストが増大する可能性があります。その結果、将来の当社グループの財政状態や業績に重要な影響を及ぼす可能性があります。

(8) 退職給付費用及び退職給付債務に係るリスク

当社グループの退職給付費用及び退職給付債務は、退職給付債務の割引率や年金資産の期待運用収益率等数理計算上の前提に基づき算出されております。しかしながら、数理計算上の前提条件を変更する必要性が生じた場合、あるいは、証券市場の低迷により年金資産が毀損した場合等には、退職給付費用・退職給付債務の増加や年金資産の追加的支出が必要となる可能性があります。このような場合、将来の当社グループの財政状態や業績に重要な影響を及ぼす可能性があります。

(9) 繰延税金資産に係るリスク

当社の連結貸借対照表において、資産側に計上される繰延税金資産は金額上重要性があり、繰延税金資産の評価に関する会計上の判断は、当社の連結財務諸表に重要な影響を及ぼします。

当社グループは、繰延税金資産に対する評価性引当金の計上を検討する際、将来の課税所得と実行可能なタックス・プランニングを考慮し、実現可能な繰延税金資産を計上しております。

当社グループは、繰延税金資産の実現可能性の評価は合理的なものと考えておりますが、タックス・プランニング期間における課税所得の見積りの変動及びタックス・プランニングの変更、あるいは税率変動等を含む税制の変更等があった場合には、繰延税金資産の増減が生じる可能性があります。その場合には将来の当社グループの財政状態や業績に重要な影響を及ぼす可能性があります。

(10) 競合リスク

当社グループは、あらゆる業界において多種多様な商品及びサービスを取扱っているため、他の総合商社をはじめ内外の様々な企業と競合する可能性があります。当社グループよりも優れた経験、技術、資金調達力を有し、顧客のニーズに合った商品やサービスを提供できる企業が存在することも否定はできません。また、経済のグローバル化に伴い、欧米等先進国の企業だけでなく中国等新興成長国の企業との競争も激化しつつあります。更に将来、規制緩和や異業種参入等のビジネス環境の変化や技術革新等によっても当社グループの競争力を維持できなくなる可能性があります。こうしたリスクの顕在化により、当社グループの相対的な競争力が低下し業績に重要な影響を及ぼす可能性があります。

(11) 重要な訴訟等に関するリスク

当社グループの財政状態や業績に重要な影響を及ぼすおそれのある訴訟、仲裁その他の法的手続は現在ありません。

しかしながら、当社グループの国内及び海外における営業活動等が今後かかる重要な訴訟等の対象となり、将来の当社グループの財政状態や業績に悪影響を及ぼす可能性が無いことを保証するものではありません。

(12) コンプライアンス等に関するリスク

法令・規制関連等

当社グループは、国内外で様々な商品及びサービスを取扱う関係上、関連する法令・規制は多岐にわたります。具体的には、会社法、金融商品取引法、税法、各種業界法、外為法を含む貿易関連諸法、独禁法、知的財産法、海外事業に係る当該国の各種法令・規制に従う必要があり、当社グループでは法令遵守を極めて重要な企業の責務と認識しており、コンプライアンス体制を強化し法令遵守の徹底を図っております。しかしながら、こうした対策を行っても、役員及び従業員による個人的な不正行為等を含めコンプライアンスに関するリスクもしくは社会的に信用が毀損されるリスクを排除できない可能性もあります。

また、国内外の行政・司法・規制当局等による予期せぬ法令の制定・改廃が行われる可能性や、社会・経済環境の著しい変化等に伴う各種規制の大幅な変更の可能性も否定できません。こうした場合、将来の当社グループの財政状態や業績に重要な影響を及ぼす可能性があります。

## 環境関連

当社グループは、地球環境問題を経営方針の最重要事項の一つとして位置付け、環境方針を策定し環境問題に積極的に取組んでおり、天然資源開発、不動産開発事業等投資並びに商品取扱、サービス提供における、法令抵触リスクを含む環境リスクを未然に防止する環境マネジメントシステムを構築しております。しかしながら、当社グループの行う事業活動が地球環境に影響を与える可能性や、環境保護団体等の要請によって事業進行が妨げられる可能性等が完全に排除されているという保証はありません。このようなリスクが顕在化した場合、将来の当社グループの財政状態や業績に重要な影響を及ぼす可能性があります。

### (13) 情報システム及び情報セキュリティに関するリスク

当社グループは、すべての役員及び従業員に対し、情報の取扱に関する行動規範を定め、高い情報セキュリティレベルを確保することを会社の重要事項と認識しております。当社グループは情報共有や業務の効率化のため、情報システムを構築しており、情報システム運営上の安全性確保のため、セキュリティガイドラインの設定、危機管理対応の徹底に取り組んでおります。

しかしながら、外部からの予期せぬ不正アクセス、コンピューターウィルス侵入等による企業機密情報、個人情報の漏洩、更には、自然災害、事故等による情報システム設備の損壊や通信回線のトラブル等により情報システムが不稼働となる可能性を完全に排除することはできません。このような場合、業務効率の低下を招く他、被害の規模によっては将来の当社グループの財政状態や業績に重要な影響を及ぼす可能性があります。

### (14) 自然災害等リスク

地震等の自然災害及び新型インフルエンザ等の感染症は、当社グループの営業活動に影響を与える可能性があります。

当社は、大規模災害時における業務継続計画（BCP）の策定、新型インフルエンザ発生時における業務継続計画（BCP）の策定、安否確認システムの導入、災害対策マニュアルの作成、耐震対策、防災訓練等の対策を講じており、グループ会社においても個々に各種対策を講じておりますが、当社グループの営業活動は広範な地域にわたって行われており、自然災害及び新型インフルエンザ等の感染症による被害を完全に回避できるものではなく、自然災害及び新型インフルエンザ等の感染症の被害発生時には、当社グループの財政状態及び業績に重要な影響を及ぼす可能性があります。

## 5【経営上の重要な契約等】

特記すべき事項はありません。

## 6【研究開発活動】

特記すべき事項はありません。

## 7【財政状態、経営成績及びキャッシュ・フローの状況の分析】

当連結会計年度の財政状態及び経営成績の分析は次のとおりです。なお、当連結会計年度の業績、オペレーティングセグメントの業績及びキャッシュ・フローの状況についての概要説明については、「1 業績等の概要」をご参照ください。

また、次期以降の見通しに関する記述につきましては、当連結会計年度末現在において入手可能な情報に基づき、当社が合理的であると判断したものです。従って、実際の当社グループの連結業績は、「4 事業等のリスク」等に記載されている要素及びその他の潜在的リスクや不確定要素により、これらの予測された内容とは異なる結果となる可能性があります。

### (1) 当連結会計年度の経営成績の分析及び平成23年度の業績見通し

#### 収益

当社及び子会社は、ASCトピック605「収益の認識」の規定に基づき、製造業・加工業・サービス業等で第一義的な責任を負っている取引に係る収益、売上約定のない買持在庫リスクを負う取引額等について、連結損益計算書上「商品販売等に係る収益」として収益を総額(グロス)にて表示しております。また、収益を純額(ネット)にて表示すべき取引額については、連結損益計算書上「売買取引に係る差損益及び手数料」として表示しております。当連結会計年度にて総額表示した「商品販売等に係る収益」は3兆1,209億円、純額表示した「売買取引に係る差損益及び手数料」は5,288億円となり、収益合計としては、金属・エネルギーにおいては金属資源価格及びエネルギー価格の上昇、繊維においては前連結会計年度下半期における(株)ジャヴァホールディングス及び(株)レリアンの連結子会社化、生活資材・化学品においては化学品市況が好調であったことに加え、天然ゴム、パルプ価格が上昇したこと等から、前連結会計年度比2,330億円(6.8%)増収の3兆6,497億円となりました。

#### 売上総利益

当連結会計年度の「売上総利益」は、上述の「収益」の増加に伴い金属・エネルギー、繊維及び生活資材・化学品において増益となったことに加え、機械においては自動車取引等が回復したこと等から、前連結会計年度比1,169億円(12.6%)増益の1兆413億円となりました。

なお、連結子会社の除外に伴う影響額(減益)が70億円、期中為替変動(主として米ドル)に伴う影響額(減益)は28億円、また上述の(株)ジャヴァホールディングス及び(株)レリアン等の連結子会社の増加に伴う影響額(増益)が274億円となり、これらの影響を除いた既存会社における実質的な増益額は993億円となりました。

#### 販売費及び一般管理費

当連結会計年度の「販売費及び一般管理費」は、既存連結対象会社における経費の削減及び連結対象会社除外に伴う経費の減少、並びに前連結会計年度の年金資産の運用収支改善による退職給付費用の減少等がありました。また、繊維2社の連結子会社化による増加等があり、前連結会計年度比59億円(0.8%)増加の7,758億円となりました。

なお、連結子会社の除外に伴う経費の減少額並びに期中為替変動に伴う減少額はそれぞれ99億円、47億円となり、上述の繊維2社等の連結子会社化に伴う経費の増加額は266億円となりました。また、これらの影響を除いた既存会社における経費の減少額は61億円となりました。

#### 貸倒引当金繰入額

当連結会計年度の「貸倒引当金繰入額」は、北米地場事業の整理に伴う貸付金の貸倒償却等により、前連結会計年度比24億円増加の94億円の損失となりました。

金融収支（「受取利息」・「支払利息」・「受取配当金」の合計額）

当連結会計年度の金融収支は、前連結会計年度比32億円改善の68億円の利益となりました。

このうち「受取利息」及び「支払利息」を合計した金利収支は、前連結会計年度比86億円（34.0%）改善の167億円の費用となりました。「受取利息」は前連結会計年度比ほぼ横ばいの103億円となり、「支払利息」はドル及び円の金利低下等により、前連結会計年度比82億円（23.4%）減少の270億円となりました。また、「受取配当金」は石油ガス関連投資等からの配当の減少により、前連結会計年度比54億円（18.7%）減少の235億円となりました。

その他の損益

当連結会計年度の「投資及び有価証券に係る損益」は、投資有価証券売却益の減少、当連結会計年度に(株)オリエントコーポレーションが発行する優先株式及びその他の保有上場株式に係る減損損失の計上に加え、低効率事業のリストラ・処分損等の発生もあり、前連結会計年度比337億円悪化の381億円の損失となりました。なお、株式売却損益は前連結会計年度比174億円減少の72億円の利益、(株)オリエントコーポレーション優先株式の評価損失を含む事業関連損益他は前連結会計年度比167億円悪化の261億円の損失、一般投資評価損は5億円減少の193億円の損失となりました。

当連結会計年度の「固定資産に係る損益」は、当連結会計年度に石炭権益等を売却したことにより固定資産売却益は増加しましたが、油ガス田権益並びに当社保有の固定資産等に係る減損損失の計上に加え、東日本大震災の影響による損失発生もあり、前連結会計年度比252億円悪化の337億円の損失となりました。なお、豪州、米国油ガス田権益並びに当社保有の固定資産等の減損損失計上により固定資産評価損は前連結会計年度比252億円悪化の362億円の損失となり、固定資産売却損益他は前連結会計年度比33億円増加の58億円の利益となりました。また、東日本大震災の影響による固定資産関連の損失（除却損・減損等）は34億円となりました。

当連結会計年度の「子会社取得におけるパーゲンパचेス取引に係る利益」については、前連結会計年度の一過性の利益であったことから、当該金額全額の140億円が減益となりました。

当連結会計年度の「その他の損益」は、北米地場事業3社の整理並びに北米における設備資材関連事業に係るリストラ費用発生等に伴い、前連結会計年度比119億円悪化の89億円の損失となりました。

法人税等

当連結会計年度の「法人税等」は、前連結会計年度比169億円（32.8%）増加の685億円の費用となりました。主として「法人税等及び持分法による投資損益前利益」の増益（前連結会計年度比271億円）により増加となりました。

持分法による投資損益

当連結会計年度の「持分法による投資損益」は、(株)オリエントコーポレーション等の上場持分法適用会社が発行する普通株式に係る評価損失を計上しましたが、金属資源、パルプ関連事業会社において価格上昇に伴い取込利益が大幅に増加したことに加え、鉄鋼製品並びにモバイルネットワーク関連事業会社等の取込利益も増加したことから、前連結会計年度比243億円（67.1%）増加の606億円の利益となりました。

なお、主な持分法適用関連会社の業績については、後述「主な連結子会社及び持分法適用関連会社の業績」中の「主な黒字会社」及び「主な赤字会社」に記載しております。

実態利益

当社グループの基礎収益力を表すと考えております実態利益（「売上総利益」・「販売費及び一般管理費」・「受取利息」・「支払利息」・「受取配当金」・「持分法による投資損益」の合計額）は、「販売費及び一般管理費」は悪化したものの、「売上総利益」の増加に加え、金融収支の改善並びに「持分法による投資損益」が増加したこと等から、前連結会計年度比1,386億円（71.3%）増益の3,329億円となりました。

主な連結子会社及び持分法適用関連会社の業績

当連結会計年度の連結業績には、245社の連結子会社（国内96社、海外149社）及び148社の持分法適用関連会社（国内63社、海外85社）の合計393社の業績が含まれております。当該連結対象会社の損益の状況は、次のとおりです。

黒字・赤字会社別損益

(単位：億円)

	前連結会計年度			当連結会計年度			増減		
	黒字会社	赤字会社	合計	黒字会社	赤字会社	合計	黒字会社	赤字会社	合計
事業会社損益	1,566	382	1,184	2,131	319	1,813	566	63	629
海外現地法人損益	97	18	79	147	57	89	50	39	11
連結対象会社合計	1,662	400	1,263	2,278	376	1,902	616	24	639

黒字会社率

	前連結会計年度			当連結会計年度			増減		
	国内	海外	合計	国内	海外	合計	国内	海外	合計
黒字会社数	126	171	297	128	179	307	2	8	10
連結対象会社数	170	243	413	159	234	393	11	9	20
黒字会社率(%)	74.1	70.4	71.9	80.5	76.5	78.1	6.4	6.1	6.2

当連結会計年度の事業会社損益（海外現地法人を除いた連結子会社及び持分法適用関連会社の当社持分損益の合計、以下同じ）は、油ガス田権益の減損損失を計上したものの、金属資源価格上昇及び鉄鉱石販売数量の増加によるITOCHU Minerals & Energy of Australia Pty Ltdの増益、販売数量増加及び販売価格上昇による日伯鉄鉱石(株)の増益等により、前連結会計年度比629億円増加の1,813億円の利益となりました。海外現地法人損益は、北米地場事業3社の整理並びに設備資材関連事業に係るリストラ費用発生等に伴い米国現地法人が減益となりましたが、ITOCHU Minerals & Energy of Australia Pty Ltdの取込損益が増加した豪州現地法人等の増益等により、前連結会計年度比11億円増加の89億円の利益となりました。

黒字事業会社損益と黒字海外現地法人損益を合計した黒字会社損益は、上述のITOCHU Minerals & Energy of Australia Pty Ltd及び日伯鉄鉱石(株)の増益等により、前連結会計年度比616億円増益の2,278億円の利益となりました。また、赤字事業会社損益と赤字海外現地法人損益を合計した赤字会社損益は、上述の米国現地法人の悪化があったものの、前連結会計年度では赤字会社であった日伯紙パルプ資源開発(株)が黒字化したこと等により、前連結会計年度比24億円改善の376億円の損失となりました。なお、黒字会社率（連結対象会社数に占める黒字会社数の比率）については、前連結会計年度比6.2ポイント改善の78.1%となりました。

(注) 会社数には、親会社の一部と考えられる投資会社(144社)及び、当社もしくは当社の海外現地法人が直接投資している会社を除くその他の会社(311社)を含めておりません。

前連結会計年度及び当連結会計年度における主な黒字会社及び赤字会社は次のとおりです。

主な黒字会社

(単位：億円)

	取込 比率 (%)	取込損益(注)1			コメント
		前連結 会計 年度	当連結 会計 年度	増減	
国内連結子会社					
伊藤忠テクノソリューションズ(株)	54.0	68	63	6	経費削減は進んだものの、国内IT投資抑制の影響により減益
(株)日本アクセス	93.8	45	47	2	東日本大震災の影響による在庫関連、固定資産関連の損失計上等あるも、売上増加に加え、持分比率増加に伴う取込損益増加により増益
(株)シーエフアイ(注2)	74.1	87	40	47	前連結会計年度の頂新(ケイマン)ホールディングにおける投資有価証券売却益の反動により減益
伊藤忠エネクス(株)	53.6	16	22	6	経営効率改善による経費削減及びカーライフ事業の収益改善等により増益
伊藤忠プラスチック(株)	100.0	19	22	3	合成樹脂、エンジニアリングプラスチック等の取引が好調に推移し増益
伊藤忠ケミカルフロンティア(株)	100.0	19	20	1	医薬関連、ポリマー原料、水処理関連等の機能化学品取引が堅調に推移し増益
伊藤忠都市開発(株)	99.8	5	17	12	マンション販売事業における販売増加により増益
(株)三景	90.5	1	15	16	前連結会計年度の本社移転に伴う一過性の費用等の反動に加え、当連結会計年度の服飾製品取引増加及び経費削減、固定資産売却益もあり好転
アイ・ティー・シーネットワーク(株)	60.3	16	14	1	スマートフォン販売好調及び経費削減あるも、通信キャリアの手数料改定の影響を受け減益
伊藤忠メタルズ(株)	100.0	8	12	5	自動車・家電向けアルミ製品等の需要回復及び電気・電子材、リサイクル関連取引の堅調な推移により増益
シーアイ化成(株)(注3)	97.6	20	11	10	前連結会計年度の支配獲得に伴うネット利益計上(税効果控除後15億円)の反動により減益となるも、アグリ関連及び建装資材の取引が順調に推移
(株)アイメックス	100.0	7	11	4	保有船増加に伴う用船取引増加により増益

海外連結子会社					
ITOCHU Minerals & Energy of Australia Pty Ltd (注4)	100.0	341	801	460	油ガス田権益の減損損失を計上したものの、金属資源価格上昇及び鉄鉱石販売数量増加により増益
ITOCHU Oil Exploration (Azerbaijan) Inc.	100.0	69	118	48	油価上昇により増益
伊藤忠(中国)集团有限公司	100.0	23	36	14	合成樹脂、エンジニアリングプラスチック分野等での取引及び銅製品取引増加により増益
伊藤忠豪州会社(注4)	100.0	15	33	18	ITOCHU Minerals & Energy of Australia Pty Ltd(上記参照)の取込損益増加により増益
伊藤忠香港会社	100.0	21	27	6	金融関連事業の取込損益増加により増益 オペレーションは堅調に推移するも、スポット取引が減少したことに加え、前連結会計年度に高収益取引があったことの反動により減益
ITC Nuclear Fuel Service (Cayman) Ltd.	100.0	27	20	7	
伊藤忠シンガポール会社	100.0	17	15	2	合成樹脂関連事業の取込損益減少により減益
ITOCHU Oil Exploration (BTC) Inc.	51.4	16	14	2	通油量は前連結会計年度とほぼ変わらず、操業は順調なるも、円高に伴う取込損益の減少により減益
伊藤忠タイ会社	100.0	8	12	5	自動車用金属製品及びエンジニアリングプラスチック分野等での取引増加により増益
CIECO Energy (UK) Limited	100.0	6	12	6	油価上昇により増益
国内持分法適用関連会社					
日伯鉄鉱石(株)	47.7	40	129	89	販売数量増加及び販売価格上昇により増益
伊藤忠丸紅鉄鋼(株)	50.0	27	68	41	国内外の鉄鋼製品需要回復により増益
(株)ファミリーマート	31.6	47	40	6	売上総利益は堅調に推移するも、資産除去債務に係る費用の計上(米基準)により減益
日伯紙パルプ資源開発(株)	25.9	7	34	41	パルプ価格上昇により好転

主な赤字会社

(単位：億円)

	取込 比率 (%)	取込損益(注)1			コメント
		前連結 会計 年度	当連結 会計 年度	増減	
国内連結子会社 伊藤忠ファイナンス(株)	99.1	17	43	25	事業リストラに伴う損失計上により悪化
海外連結子会社 伊藤忠インターナショナル 会社	100.0	17	56	39	建機関連事業の回復があるも、北米地場事業 3社の整理並びに設備資材関連事業に係る リストラ費用発生等に伴い悪化
CIECO Energy (US) Limited	100.0	22	35	13	撤退に伴う保有権益の減損損失の計上によ り悪化
国内持分法適用関連会社  (株)オリエントコーポレー ション(注5)	23.6	62	34	27	同社普通株式の公正価値見直しに伴う評価 損の計上あるも、当連結会計年度において、 同社が発行した優先株式が普通株式に転換 されたことに伴い発生した持分変動差額の 利益計上もあり改善
プリマハム(株)(注6)	39.5	18	14	32	同社株式の公正価値見直しに伴う評価損の 計上により減益



- (注) 1 米国会計基準修正後の当社取込損益を記載しておりますので、各社が日本基準等で公表している数値とは異なる場合があります。
- 2 当連結会計年度において、当社はアサヒビール(株)と共同で、当社及びアサヒビール(株)が保有していた頂新(ケイマン)ホールディング(以下、頂新)株式の共同保有並びに同社及び同社傘下のグループ会社の事業管理を目的として(株)シーエフアイを設立いたしました。今後は、(株)シーエフアイにおいて当社持分に係る頂新の損益取込を行うため、これまでの頂新の取込損益実績を(株)シーエフアイの前連結会計年度及び当連結会計年度に含めて表示しております。なお、当連結会計年度において、頂新が実行した第三者割当増資の当社未引受けに伴い発生した持分変動差額(税効果控除後19億円)を利益計上しております。
- 3 シーアイ化成(株)の前連結会計年度の取込損益には、支配獲得に伴うネット利益(税効果控除後15億円)を含めて表示しております。
- 4 伊藤忠豪州会社の取込損益には、ITOCHU Minerals & Energy of Australia Pty Ltdの取込損益の3.7%を含んでおります。
- 5 (株)オリエントコーポレーションの取込損益には、付随する税効果を含めて表示しております。なお、当連結会計年度損益につきましては、同社普通株式に係る評価損(税効果控除後 66億円)及び同社が発行した優先株式が普通株式へ転換されたことに伴い発生した持分変動差額(税効果控除後23億円)の利益計上額を含めて表示しております。また、当社が保有する優先株式に係る評価損(税効果控除後 96億円)は投資及び有価証券に係る損益として認識されており、上記取込損益には含まれておりません。
- 6 プリマハム(株)の当連結会計年度の取込損益には、付随する税効果を含めて表示しております。

#### 平成23年度の業績見通し

平成23年度の経営環境につきましては、世界経済は、中東情勢や我が国の東日本大震災の影響等が懸念されるものの、新興国経済や米国経済の拡大に支えられ、成長を続けると見込まれます。一方、前年の高成長を支えた財政・金融政策は巻き戻しが進んでおり、加えて原油高等が非資源国における成長の懸念要因になるため、成長ペースは減速することが予想されます。なお、先進国を中心として財政・金融状況に脆弱さが残るため、為替市場及び商品市場の急変や、資産価格の下落等が進行し、企業や家計の支出意欲が抑制されること等により、世界経済へ悪影響を及ぼす可能性がある点には引続き十分な注意を払う必要があります。また、東日本大震災の影響により、世界的なサプライチェーンに弱体化が生じ、長期化するリスクにも配慮が必要と考えられます。

このような経営環境下、中期経営計画「Brand-new Deal 2012」の初年度にあたる平成23年度の当社グループの連結業績見通しにつきましては、資源価格の高値推移等により、当連結会計年度比増益が見込まれます。

## (2) 流動性と資金の源泉

### 資金調達の方針

当社の資金調達は、金融情勢の変化に対応した機動性の確保と資金コストの低減を目指すとともに、調達の安定性を高めるために長期性の資金調達に努める等、調達構成のバランスを取りながら、調達先の分散や調達方法・手段の多様化を図っております。また、国内子会社の資金調達については原則として親会社からのグループファイナンスに一元化するとともに、海外子会社の資金調達についてもシンガポール、英国及び米国を拠点にグループファイナンスを行っております。資金調達を集中することにより、連結ベースでの資金の効率化や資金調達構造の改善に努めております。この結果、当連結会計年度末時点では、連結有利子負債のうち約90%が親会社、海外グループファイナンスによる調達となっております。

資金調達手段としては、銀行借入等の間接金融と社債等の直接金融を機動的に活用しております。間接金融については、様々な金融機関と幅広く良好な関係を維持し、必要な資金を安定的に確保しております。直接金融については、国内では、社債発行登録制度に基づき2009年8月から2011年7月までの2年間で3,000億円の新規社債発行枠の登録を行っております。また、資金効率の向上並びに資金コストの低減を目的に、コマーシャル・ペーパーによる資金調達も実施しております。海外では、当社並びにシンガポール、英国及び米国のグループ金融統括会社と合わせて50億米ドルのユーロ・ミディアムタームノート(Euro MTN)プログラムを保有しております。

当連結会計年度末時点での当社の長期及び短期の信用格付けは次のとおりです。今後も一層の格付け向上を目指し収益力の強化、財務体質の改善、及びリスクマネジメントの徹底に努めます。

	長期	短期
日本格付研究所 (JCR)	A + / 安定的 (注)	J - 1 (注)
格付投資情報センター (R&I)	A / 安定的	a - 1
ムーディーズ・インベスターズ・サービス (Moody's)	B a a 1 / 安定的	P - 2
スタンダード・アンド・プアーズ (S&P)	A - / 安定的	A - 2

(注) 2011年4月27日時点で、長期はA A - / 安定的、短期はJ - 1 + に格上げとなっております。

#### 有利子負債

当連結会計年度末の有利子負債残高は、前連結会計年度末比591億円増加の2兆2,684億円となりました。現預金控除後のネット有利子負債は、前連結会計年度末比929億円減少の1兆6,332億円となりました。NET DER (ネット有利子負債対株主資本倍率) は、前連結会計年度末の1.6倍から1.4倍へと0.2ポイント改善しております。また、有利子負債合計に占める長期有利子負債比率は、安定的な資金調達構造とするため長期性の資金調達に努めた結果、前連結会計年度末と同様の87%となりました。

前連結会計年度末及び当連結会計年度末の有利子負債の内訳は、次のとおりです。

(単位：億円)

	前連結会計年度末	当連結会計年度末	増減
短期借入金：			
銀行借入金等	2,292	1,919	373
コマーシャル・ペーパー	-	500	500
1年以内に期限の到来する長期債務：			
銀行借入金等	575	467	108
社債	33	4	29
短期計	2,900	2,890	10
長期債務：(注)			
銀行借入金等	17,362	17,352	10
社債	1,831	2,442	611
長期計	19,193	19,794	601
有利子負債計	22,093	22,684	591
現金、現金同等物及び定期預金	4,832	6,351	1,519
ネット有利子負債	17,261	16,332	929

(注) 連結貸借対照表上の「長期債務」には、有利子負債に該当しないものが含まれており、これらを控除して表示しております。

## 財政状態

当連結会計年度末の総資産は、エネルギー等で固定資産の減損により「有形固定資産」が減少しましたが、「現金及び現金同等物」の増加、生活資材・化学品及び食料における市況上昇等に伴う「たな卸資産」並びに「営業債権」の増加、また、「投資」においてはウラン関連、自動車関連株式を取得したことに加え、北米発電事業への投資実行並びにアサヒビール(株)と中国食品事業投資に係る共同持株会社設立・当社の子会社としたことによる投資の増加等により、前連結会計年度末比1,968億円(3.6%)増加の5兆6,737億円となりました。

「株主資本」は、「当社株主に帰属する当期純利益」の積上げによる増加(1,610億円)並びに「未実現有価証券損益」の増加がありました。配当金の支払いによる減少、円高に伴う「為替換算調整額」の悪化、(株)日本アクセス株式の追加取得に伴い発生したのれん相当額を資本取引(「資本剰余金」の減少194億円)として処理したこと等もあり、前連結会計年度末比564億円(5.1%)増加の1兆1,548億円となりました。また、株主資本比率は前連結会計年度末比0.3ポイント増加の20.4%となりました。

「株主資本」に「非支配持分」を加えた「資本」は、前連結会計年度末比862億円(6.6%)増加の1兆3,975億円となりました。

連結貸借対照表各項目における前連結会計年度末との主要増減は次のとおりです。

現預金(「現金及び現金同等物」と「定期預金」の合計額)は、前連結会計年度末比1,519億円増加の6,351億円となりました。

「営業債権」(貸倒引当金控除後)は、エネルギー、航空関連で減少したものの、市況上昇等により生活資材・化学品等で増加したことから、前連結会計年度末比77億円増加の1兆4,344億円となりました。

「関連会社に対する債権」は、エネルギー関連で取引が増加したことに加え、船舶関連で貸付金が増加したことから、前連結会計年度末比174億円増加の1,137億円となりました。

「たな卸資産」は、市況上昇等により生活資材・化学品、食料にて増加したことから、前連結会計年度末比283億円増加の5,043億円となりました。

「繰延税金資産」は、前連結会計年度末比53億円増加の510億円となりました。

「その他の流動資産」は、貸付金の回収、デリバティブ資産の減少等により、前連結会計年度末比236億円減少の2,335億円となりました。

「関連会社に対する投資及び長期債権」は、(株)オリエントコーポレーションの普通株式及び優先株式の評価損があったものの、アサヒビール(株)と中国食品事業投資に係る共同持株会社を設立したことに伴う投資資産の増加及び北米発電事業投資等による増加があったことから前連結会計年度末比466億円増加の9,853億円となりました。

「その他の投資」は、ウラン関連及び自動車関連での投資の増加等により、前連結会計年度末比424億円増加の4,927億円となりました。

「その他の長期債権」(貸倒引当金控除後)は、長期売掛金の減少等により、前連結会計年度末比152億円減少の885億円となりました。

「有形固定資産」(減価償却累計額控除後)は、海外資源開発関連における追加設備投資による増加があったものの、油ガス田権益及び当社保有の固定資産等の減損損失の計上並びに航空機売却等により、前連結会計年度末比227億円減少の6,436億円となりました。

「長期繰延税金資産」は、前連結会計年度末比31億円増加の1,114億円となりました。なお、短期・長期の繰延税金資産・負債のネット残高は、前連結会計年度末比96億円増加の1,408億円となりました。

「営業債務」は、エネルギー、自動車関連で減少したものの、食料、生活資材・化学品等で増加したことから、前連結会計年度末比220億円増加の1兆2,396億円となりました。

### 流動性準備

当社の流動性準備必要額についての基本的な考え方は、3か月以内に期日が到来する短期有利子負債並びに偶発債務をカバーするに足る金額以上の流動性準備を維持・確保することです。これは、市場の混乱等により新規資金調達が困難な状態が3か月程度続いた場合を想定し、その間に対応が必要な債務返済額以上の支払準備があれば、不測の事態にも対応できるという考え方によるものです。

当連結会計年度末の現金及び現金同等物、定期預金（合計6,351億円）及びコミットメントライン契約（円貨短期1,000億円、円貨長期3,000億円、外貨短期500百万米ドル）を合計した第一次流動性準備の金額は1兆767億円となり、前連結会計年度末より1,470億円増加しました。これは当連結会計年度末における流動性準備必要額（短期有利子負債並びに偶発債務に関して、3か月以内に期日到来する金額）である2,100億円の5.1倍に相当しており、十分な流動性準備を確保していると考えております。

また、この第一次流動性準備に加え、第二次流動性準備（短期間での現金化が可能であるもの）5,962億円を合わせると、合計で1兆6,729億円の流動性準備となっております。

なお、当社は金融機関との間で総額3,000億円の長期コミットメントラインを有しております。この長期コミットメントラインを背景に当社は金融機関からの借入を長期で借換える意図と能力を有しておりますので、当連結会計年度において借入契約上1年以内に期限の到来する長期債務2,599億円のうち、2,128億円を連結貸借対照表上では流動負債から長期債務に組替えて表示しております。但し、上記における流動性準備必要額の計算にあたっては、連結貸借対照表上の表示金額ではなく、借入契約上の1年以内の返済金額を基に計算しております。

### 流動性必要額

（単位：億円）

	当連結会計年度末	流動性必要額
短期有利子負債	2,419	1,210
		(2,419/6か月×3か月)
1年以内に期限の到来する長期債務	(注) 2,599	650
		(2,599/12か月×3か月)
偶発債務（持分法適用関連会社、一般取引先に対する金銭債務実保証額）	963	241
		(963/12か月×3か月)
合計		2,100

（注）連結貸借対照表における「1年以内に期限の到来する長期債務」471億円に長期コミットメントラインによる修正（2,128億円）を加えたものです。

### 第一次流動性準備

（単位：億円）

	流動性準備額
1 現金及び現金同等物、定期預金	6,351
2 コミットメントライン	4,416
第一次流動性準備合計	10,767

### 追加流動性準備（第二次流動性準備）

（単位：億円）

	流動性準備額
3 単体の当座貸越の未使用枠	1,448
4 売却可能有価証券（連結ベースでの公正価額）	2,959
5 受取手形	1,555
第二次流動性準備合計	5,962

流動性準備総合計	16,729
----------	--------

### 資金の源泉

当社における資金の源泉に対する基本的な考え方として、投資活動による新規支出は、原則として利益積上げ等の営業活動によるキャッシュ・フロー入金額及び資産の売却・回収で賄います。新規投資が先行して発生する場合に不足する資金については、借入金や社債の発行等により調達いたします。

当連結会計年度末における「現金及び現金同等物」は、前連結会計年度末比1,550億円（32.6%）増加し6,307億円となりました。これは、好調な海外資源及び食料関連の取引等に伴う営業活動における入金が投資活動における支払いを超過したこと及び新規投資を見据えての資金調達増加等による財務活動における入金が増加したことによるものです。

当連結会計年度の「営業活動によるキャッシュ・フロー」は、3,369億円のネット入金額となりました。これは海外資源及び食料関連の取引等において営業取引収入が好調に推移したこと等によるものです。

当連結会計年度の「投資活動によるキャッシュ・フロー」は、2,304億円のネット支払額となりました。これは資源開発関連における追加設備投資、権益取得及びウラン関連株式取得に加え、アサヒビール(株)と中国食品事業投資に係る共同持株会社を設立したことに伴う投資資産取得等によるものです。

当連結会計年度の「財務活動によるキャッシュ・フロー」は、529億円のネット入金額となりました。これは、子会社である㈱日本アクセス株式の追加取得に伴う支出及び配当金の支払いがあったものの、新規投資を見据えての資金調達増加及び前述の共同持株会社を設立したことに伴う資本金受入による入金等によるものです。

前連結会計年度及び当連結会計年度のキャッシュ・フローの要約は次のとおりです。

(単位：億円)

	前連結会計年度	当連結会計年度
営業活動によるキャッシュ・フロー	2,954	3,369
投資活動によるキャッシュ・フロー	1,963	2,304
財務活動によるキャッシュ・フロー	2,590	529
為替相場の変動による現金及び現金同等物への影響額	68	43
現金及び現金同等物の増減額	1,531	1,550
現金及び現金同等物の期首残高	6,288	4,757
現金及び現金同等物の期末残高	4,757	6,307

(3) オフバランスシート・アレンジメント及び契約上の債務

当社及び子会社は、子会社、持分法適用関連会社及び一般取引先の銀行借入等に対し、種々の形態の保証を行っております。子会社に対する保証金額は、子会社の借入金として連結貸借対照表上負債に含まれているため、オフバランスとなっている保証金額は、持分法適用関連会社及び一般取引先に対する保証金額の合計額です。前連結会計年度末及び当連結会計年度末の保証金額の内訳は次のとおりです。

(単位：億円)

	前連結会計年度末	当連結会計年度末
持分法適用関連会社に対する保証：		
保証総額	836	951
実保証額	506	709
一般取引先に対する保証：		
保証総額	694	648
実保証額	365	409
合計：		
保証総額	1,530	1,599
実保証額	871	1,117

保証総額は、当社及び子会社が保証契約において履行義務を負う最高支払額を表示しております。また実保証額は、当社及び子会社が各連結会計年度末において実質的に負うリスクと考えられる金額の合計額を表示しており、最高支払限度枠を設定している保証契約に係る被保証先の、各連結会計年度末における債務額に基づいた金額であります。なお、実保証額は、第三者が当社及び子会社に差し入れた再保証等がある場合には、その金額を控除しております。保証に関連する事項については、「第5 経理の状況」における「連結財務諸表注記23 契約残高及び偶発債務」をご参照ください。

なお、変動持分事業体に関する事項については、「第5 経理の状況」における「連結財務諸表注記22 変動持分事業体」をご参照ください。

契約上の義務のうち、短期借入金（銀行借入金等、コマーシャル・ペーパー）、長期債務（銀行借入金、社債及びキャピタル・リース等）、オペレーティング・リースの年度別支払内訳は次のとおりです。

(単位：億円)

	合計	1年以内	1年超～3年以内	3年超～5年以内	5年超
短期借入金	2,419	2,419	-	-	-
長期債務	22,070	471	6,611	5,974	9,015
オペレーティング・リース	1,824	310	540	405	569

#### (4) 重要な会計方針

当社の連結財務諸表は、米国会計基準に基づき作成されております。連結財務諸表の作成にあたっては、各連結会計年度末日における資産、負債、偶発資産、偶発債務の報告金額、及び報告期間における収益、費用の報告金額に影響を与える見積り、判断及び仮定を使用することが必要となります。当社の経営陣は、連結財務諸表作成の基礎となる見積り、判断及び仮定を、過去の経験や状況に応じ合理的と判断される入手可能な情報により継続的に検証し、意思決定を行っております。しかしながら、これらの見積り、判断及び仮定はしばしば不確実性を伴うため、実際の結果と異なる場合があります。この差異は、当社の連結財務諸表及び当社におけるすべての事業セグメントの業績に影響を及ぼす可能性があります。当社の経営陣が、見積り、判断及び仮定により当社の連結財務諸表に重要な影響を及ぼすと考えている項目は次のとおりです。

##### 投資の評価

当社の連結財務諸表において、投資残高及び投資に係る損益は重要な要素を占めており、投資の評価に関する会計上の判断は、当社の連結財務諸表に重要な影響を及ぼします。

当社及び子会社は、市場性のある有価証券について公正価額による評価を行い、公正価額との差額については、その保有目的に応じ、売買目的有価証券については損益に計上し、売却可能有価証券については、税効果控除後の純額を「未実現有価証券損益」として資本の部に含めて表示しております。当社及び子会社は市場性のある有価証券について、帳簿価額に対する公正価額の下落幅及び下落期間を考慮して、価値の下落が一時的でないと判断した場合には、その下落した額を減損として認識しております。

一方、市場性のない有価証券の減損にあたっては、下落が一時的であるかどうかの判断は、純資産額（実質価額）の下落幅、投資先の財政状態及び将来の業績予想等を総合的に考慮したうえで決定しております。

また、市場性のある持分法適用関連会社投資の減損については、長期性資産の減損と同様に、株価の下落幅のみならず、当該投資により生み出される将来キャッシュ・フローを見積ること等により、投資の回収可能性について総合的に判断したうえで、下落が一時的であるかどうかについての決定をしております。

当社の経営陣は、これらの投資の評価は合理的であると認識しております。しかし、将来の予測不能なビジネスの前提条件の変化による、将来キャッシュ・フロー等の見積りの差異が、投資の評価を切り下げる可能性があり、当社の将来の連結財務諸表に重要な影響を及ぼすこともありえます。

##### 貸倒引当金

当社の連結貸借対照表において、売掛金・手形等の営業債権及び貸付金の残高は多額であり、貸倒引当金繰入額は連結損益計算書において重要な構成要素を占めております。従って、債権の評価に関する会計上の判断は、当社の連結財務諸表に重要な影響を及ぼします。

当社では、営業部署より独立した審査部署が、信用リスクを定量・定性の両面から管理・評価し、与信限度・債権状況を定期的にモニタリングするとともに、回収状況及び滞留債権の状況を定期的にレビューし、必要な貸倒引当金の検討・計上を行っております。貸倒引当金の計上にあたっては、債務者からの債権回収状況、過去の貸倒実績率、債務者の財務内容、及び担保価値等を総合的に判断したうえで、債権の回収可能額を見積り、必要な貸倒引当金を計上します。

当社の経営陣は、これらの貸倒引当金の見積りは合理的であると認識しておりますが、将来の予測不能なビジネスの前提条件の変化による、債務者の財政状態の悪化や担保価値の見積りの下落等により、債権の回収可能額が直近の見積りより減少する可能性があります。貸倒引当金が増加する場合、当社の将来の連結財務諸表に重要な影響を及ぼすこともありえます。

##### 繰延税金資産

当社の連結貸借対照表において、資産側に計上される繰延税金資産は金額上重要性があり、繰延税金資産の評価に関する会計上の判断は、当社の連結財務諸表に重要な影響を及ぼします。当社及び子会社は、繰延税金資産に対する評価性引当金の計上を検討する際、将来の課税所得と実行可能なタックス・プランニングを考慮し、実現可能な繰延税金資産を計上しております。実現可能性の評価には、実績情報とともに将来に関するあらゆる入手可能な情報が考慮されます。

当社の経営陣は、繰延税金資産の実現可能性の評価は合理的なものと考えておりますが、タックス・プランニング期間における課税所得の見積りの変動及びタックス・プランニングの変更等により、将来において評価性引当金の増減が生じる可能性があり、当社の将来の連結財務諸表に重要な影響を及ぼすこともありえます。

#### 長期性資産の減損

当社及び子会社は、事業の用に供されている長期性資産及び耐用年数が確定された無形資産で、帳簿価額の一部が回収不能と判断される事象が生じたり、状況が変化して回収不能となった場合に、当該長期性資産を事業の用に供した結果と、その売却により生じる将来キャッシュ・フロー（現在価値割引前）の合計額を測定し、帳簿価額を下回る場合には公正価額に基づき減損を認識しております。

当社の経営陣は、長期性資産に関する将来の見積りキャッシュ・フロー及び公正価額の算定は合理的に行われたと判断しておりますが、将来の予測不能なビジネスの前提条件の変化による、将来キャッシュ・フロー及び公正価額の見積りの変動等により、長期性資産の評価を切り下げる可能性があり、当社の将来の連結財務諸表に重要な影響を及ぼすこともありえます。

#### のれん及びその他の無形資産

当社及び子会社は、のれん及び耐用年数が確定できない無形資産については、少なくとも年に一度、更に減損の可能性を示す事象または状況の変化が生じた場合はその都度、減損テストを実施しております。減損テストにあたっては、これらの資産の公正価額を見積る必要がありますが、公正価額は主に事業計画に基づく割引将来キャッシュ・フローにより見積られます。

当社の経営陣は、将来の見積りキャッシュ・フロー及び公正価額の算定は合理的に行われたと判断しておりますが、将来の予測不能なビジネスの前提条件の変化による、将来キャッシュ・フロー及び公正価額の見積りの変動等により、のれん及びその他の無形資産の評価を切り下げる可能性があり、当社の将来の連結財務諸表に重要な影響を及ぼすこともありえます。

#### 退職給与及び年金

当社及び子会社は、従業員の退職年金費用及び年金債務について、年金数理計算により算定しておりますが、年金数理計算の前提条件には、割引率、退職率、死亡率、昇給率、及び年金資産の長期期待収益率等の重要な見積りが含まれております。当社及び子会社は、これらの前提条件の決定にあたっては、金利変動等の市場動向を含め、入手可能なあらゆる情報を総合的に判断し決定しております。

当社の経営陣は、これらの前提条件の決定は合理的に行われたと判断しておりますが、前提条件と実際の結果が異なる場合には、将来の退職年金費用及び年金債務に影響を及ぼす可能性があり、当社の将来の連結財務諸表に重要な影響を及ぼすこともありえます。



### 第3【設備の状況】

#### 1【設備投資等の概要】

当社グループ（当社及び連結子会社）は2009年度（平成21年度）を初年度とする中期経営計画「Frontier<sup>e</sup> 2010～世界企業を目指し、未来を創る～」の重点施策に基づき、生活消費関連分野、資源エネルギー関連分野、その他の分野においてバランスを取りつつ経営資源を配分し、必要に応じて設備投資を実施してまいりました。当連結会計年度においては、重要な設備投資及び重要な設備の除却、売却等はありません。

#### 2【主要な設備の状況】

当社グループ（当社及び連結子会社）における主要な設備は次のとおりです。

##### (1) 提出会社

平成23年3月31日現在

オペレーティングセグメント	事業所名	設備の内容	所在地	従業員数(人)	土地		建物	リース資産	その他	備考
					面積(千㎡)	帳簿価額(百万円)	帳簿価額(百万円)	帳簿価額(百万円)	帳簿価額(百万円)	
	大阪本社	オフィスビル	大阪市中央区	824	-	-	82	1	43	建物賃借先： ケーエージー・スリー・インベストメント特定目的会社 賃借料： 1,136百万円/年 敷金： 1,007百万円
	東京本社	オフィスビル	東京都港区	4,337	13	25,354	17,824	25	1,185	
	名古屋支社	オフィスビル	名古屋市中区	308	-	-	34	-	15	建物賃借先： オリックス不動産投資法人 賃借料： 294百万円/年 敷金： 304百万円

- (注) 1 東京本社には、隣接のシーアイプラザ土地（9,592百万円 / 3千㎡）、建物（1,111百万円）、その他（28百万円）が含まれております。  
2 従業員数は就業人員数を記載しております。

(2) 国内子会社

平成23年3月31日現在

オペレーティングセグメント	会社名 (事業所名)	設備の内容 (所在地)	従業員数 (人)	土地		建物	その他	備考
				面積 (千㎡)	帳簿価額 (百万円)	帳簿価額 (百万円)	帳簿価額 (百万円)	
情報通信・航空電子	伊藤忠テクノソリューションズ㈱ (横浜コンピュータセンター)	データセンター (横浜市都筑区)	240 [81]	33	4,599	8,940	759	
	伊藤忠テクノソリューションズ㈱ (神戸コンピュータセンター)	データセンター (神戸市北区)	46 [18]	29	993	1,722	48	
生活資材・化学品	伊藤忠建材㈱ (袖ヶ浦木材センター)	営業施設 (千葉県袖ヶ浦市)	44 [6]	82	1,201	626	177	賃貸先： シーアイウッド㈱
	ケミカルロジテック㈱ (名古屋油槽所)	油槽所 (名古屋市港区)	20 [1]	52	150	1,022	89	
食料	伊藤忠食品㈱ (春日井物流センター)	物流センター (愛知県春日井市)	5	15	1,070	434	79	
	伊藤忠食品㈱ (大正物流センター)	物流センター (大阪市大正区)	4	8	2,040	289	8	
	伊藤忠製糖㈱ (本社工場)	砂糖精製設備 (愛知県碧南市)	87	91	988	1,517	1,488	
	㈱日本アクセス (野田センター)	配送センター (千葉県野田市)	4 [5]	6	1,213	283	9	

(注) 従業員数は就業人員数であり、[ ]は臨時従業員の年間平均人員数を外数で記載しております。

(3) 在外子会社

平成23年3月31日現在

オペレーティングセグメント	会社名	設備の内容 (所在地)	従業員数 (人)	土地		建物	その他	備考
				面積 (千㎡)	帳簿価額 (百万円)	帳簿価額 (百万円)	帳簿価額 (百万円)	
機械	Tyr Energy, Inc.	発電所 (Virginia, U.S.A.)	-	510	51	-	16,005	
情報通信・航空電子	ITOCHU AirLease B.V.	航空機 (Amsterdam, Netherlands)	3 [2]	-	-	-	5,279	
金属・エネルギー	ITOCHU Minerals & Energy of Australia Pty Ltd	鉄鉱石・石炭・石油 / ガスの採掘・積出 (Western Australia & Queensland, Australia)	30 [1]	-	3,828	12,546	96,331	
生活資材・化学品	Pacific Woodtech Corporation	合板製造 (Washington, U.S.A.)	170	84	326	1,006	2,331	

(注) 1 ITOCHU Minerals & Energy of Australia Pty Ltdの土地は、同社が直接保有するものではなく、豪州の石炭権益に係るジョイントベンチャーが保有する土地の持分であるため、その面積を記載しておりません。

2 従業員数は就業人員数であり、[ ]は臨時従業員の年間平均人員数を外数で記載しております。

3 【設備の新設、除却等の計画】

当社は、大阪本社を大阪市北区梅田3丁目のノースゲートビルディング オフィスタワーへ移転することを決定しました。移転時期は平成23年8月を予定しております。これ以外の重要な設備の新設、除却等の計画はありません。

## 第4【提出会社の状況】

### 1【株式等の状況】

#### (1)【株式の総数等】

##### 【株式の総数】

種類	発行可能株式総数(株)
普通株式	3,000,000,000
計	3,000,000,000

##### 【発行済株式】

種類	事業年度末現在発行数(株) (平成23年3月31日現在)	提出日現在発行数(株) (平成23年6月24日現在)	上場金融商品取引所名 又は登録認可金融商品 取引業協会名	内容
普通株式	1,584,889,504	1,584,889,504	大阪(市場第一部)、 東京(市場第一部)、 名古屋(市場第一部)、福 岡、札幌各証券取引所	単元株式数 100株
計	1,584,889,504	1,584,889,504	-	-

(注) 平成22年2月15日の取締役会決議により、平成22年4月1日から1単元の株式数を1,000株から100株に変更しております。

#### (2)【新株予約権等の状況】

該当事項はありません。

#### (3)【行使価額修正条項付新株予約権付社債券等の行使状況等】

該当事項はありません。

#### (4)【ライツプランの内容】

該当事項はありません。

#### (5)【発行済株式総数、資本金等の推移】

年月日	発行済株式 総数増減数 (千株)	発行済株式 総数残高 (千株)	資本金増減額 (百万円)	資本金残高 (百万円)	資本準備金 増減額 (百万円)	資本準備金 残高 (百万円)
平成16年4月1日～ 平成17年3月31日	-	1,584,889	-	202,241	77,020	11,393

(注) 資本準備金による欠損てん補であります。

#### (6)【所有者別状況】

平成23年3月31日現在

区分	株式の状況(1単元の株式数100株)								単元未満 株式の状況 (株)
	政府及び 地方公共 団体	金融機関	金融商品 取引業者	その他の 法人	外国法人等		個人・ その他	計	
					個人以外	個人			
株主数 (人)	-	139	71	1,394	681	58	95,842	98,185	-
所有株式数 (単元)	-	6,526,340	239,256	465,573	6,315,800	1,452	2,286,954	15,835,375	1,352,004
所有株式数の 割合(%)	-	41.21	1.51	2.94	39.88	0.01	14.45	100.00	-

(注) 1 「その他の法人」欄には、株式会社証券保管振替機構名義の株式が50単元含まれております。

2 「個人・その他」及び「単元未満株式の状況」欄には、自己株式が31,053単元及び67株含まれております。

3 平成22年2月15日の取締役会決議により、平成22年4月1日から1単元の株式数を1,000株から100株に変更しております。

(7)【大株主の状況】

平成23年3月31日現在

氏名又は名称	住所	所有株式数 (千株)	発行済株式 総数に対する 所有株式数の 割合(%)
日本トラスティ・サービス信託銀行株式会社 (信託口)	東京都中央区晴海1丁目8番11号	100,923	6.37
日本マスタートラスト信託銀行株式会社 (信託口)	東京都港区浜松町2丁目11番3号	69,602	4.39
STATE STREET BANK AND TRUST COMPANY (常任代理人:株式会社みずほコーポレート 銀行決済営業部)	P.O.BOX 351 BOSTON MASSACHUSETTS 02101 U.S.A. (東京都中央区月島4丁目16番13号)	43,912	2.77
三井住友海上火災保険株式会社	東京都中央区新川2丁目27番2号	41,150	2.60
日本生命保険相互会社	大阪市中央区今橋3丁目5番12号	38,057	2.40
日本興亜損害保険株式会社	東京都千代田区霞が関3丁目7番3号	37,748	2.38
日本トラスティ・サービス信託銀行株式会社 (信託口9)	東京都中央区晴海1丁目8番11号	30,655	1.93
東京海上日動火災保険株式会社	東京都千代田区丸の内1丁目2番1号	30,594	1.93
SSBT OD05 OMNIBUS ACCOUNT - TREATY CLIENTS (常任代理人:香港上海銀行東京支店)	338 PITT STREET SYDNEY NSW 2000 AUSTRALIA (東京都中央区日本橋3丁目11番1号)	29,423	1.86
THE CHASE MANHATTAN BANK,N.A. LONDON SECS LENDING OMNIBUS ACCOUNT (常任代理人:株式会社みずほコーポレート 銀行決済営業部)	WOOLGATE HOUSE, COLEMAN STREET LONDON EC2P 2HD, ENGLAND (東京都中央区月島4丁目16番13号)	27,981	1.77
計		450,049	28.40

(注) 1 平成22年8月30日付で株式会社三菱UFJフィナンシャル・グループから、平成22年8月23日現在、三菱UFJ信託銀行株式会社他4名の共同保有者が64,224千株の株券等(株券等保有割合は4.05%)を保有している旨の大量保有報告書が関東財務局長宛に提出されていますが、当社として当事業年度末現在における実質所有状況の確認ができないため、上記の大株主の状況には含めておりません。

2 平成23年4月21日付で三井住友トラスト・ホールディングス株式会社から、平成23年4月15日現在住友信託銀行株式会社他4名の共同保有者が82,686千株の株券等(株券等保有割合は5.22%)を保有している旨の大量保有報告書が関東財務局長宛に提出されていますが、当社として当事業年度末現在における実質所有状況の確認ができないため、上記の大株主の状況には含めておりません。

( 8 ) 【議決権の状況】  
【発行済株式】

平成23年3月31日現在

区分	株式数(株)	議決権の数(個)	内容
無議決権株式	-	-	-
議決権制限株式(自己株式等)	-	-	-
議決権制限株式(その他)	-	-	-
完全議決権株式(自己株式等)	(自己保有株式) 普通株式 3,105,300	-	単元株式数 100株
	(相互保有株式) 普通株式 4,162,300	-	同上
完全議決権株式(その他)	普通株式 1,576,269,900	15,762,699	同上
単元未満株式	普通株式 1,352,004	-	1単元(100株)未満の 株式
発行済株式総数	1,584,889,504	-	-
総株主の議決権	-	15,762,699	-

- (注) 1 「完全議決権株式(その他)」欄の普通株式には、株式会社証券保管振替機構名義の株式が5,000株(議決権50個)含まれております。
- 2 「単元未満株式」欄の普通株式には、当社所有の自己株式及び相互保有株式が次のとおり含まれております。  
伊藤忠商事株式会社 67株、サンコール株式会社 52株、タキロン株式会社 75株
- 3 平成22年2月15日の取締役会決議により、平成22年4月1日から1単元の株式数を1,000株から100株に変更しております。

【自己株式等】

平成23年3月31日現在

所有者の氏名 又は名称	所有者の住所	自己名義 所有株式数 (株)	他人名義 所有株式数 (株)	所有株式数 の合計 (株)	発行済株式総数に 対する所有株式数 の割合(%)
[自己保有株式] 伊藤忠商事株式会社	大阪市中央区久太郎町 4丁目1番3号	3,105,300	-	3,105,300	0.20
[相互保有株式] 綾羽株式会社	大阪市中央区南本町 3丁目6番14号	2,100,000	-	2,100,000	0.13
サンコール株式会社	京都市右京区梅津 西浦町14番地	1,062,700	-	1,062,700	0.07
不二製油株式会社	大阪市中央区西心斎橋 2丁目1番5号	808,000	-	808,000	0.05
ワタキューセイモア 株式会社	京都府綴喜郡井手町大 字多賀小字茶臼塚12番 地の2	89,700	-	89,700	0.01
タキロン株式会社	大阪市中央区安土町 2丁目3番13号	51,900	-	51,900	0.00
株式会社中部メイカン	岐阜県大垣市大井 4丁目25番地の5	50,000	-	50,000	0.00
計	-	7,267,600	-	7,267,600	0.46

( 9 ) 【ストックオプション制度の内容】

該当事項はありません。

2 【自己株式の取得等の状況】

【株式の種類等】 会社法第155条第7号及び同法第155条第13号に該当する普通株式の取得

( 1 ) 【株主総会決議による取得の状況】

該当事項はありません。

( 2 ) 【取締役会決議による取得の状況】

該当事項はありません。

( 3 ) 【株主総会決議又は取締役会決議に基づかないものの内容】

会社法第155条第7号に基づく単元未満株式の買取請求による取得

区分	株式数(株)	価額の総額(円)
当事業年度における取得自己株式	120,455	98,725,027
当期間における取得自己株式	3,656	3,079,873

(注) 当期間における取得自己株式には、平成23年6月1日からこの有価証券報告書提出日までの単元未満株式の買取りによる株式数は含めておりません。

会社法第155条第13号に基づく株式買取請求による取得

区分	株式数(株)	価額の総額(円)
当事業年度における取得自己株式	75,000	53,025,000
当期間における取得自己株式	-	-

(注) 伊藤忠石油開発(株)との株式交換における会社法第797条第1項に基づく株主からの買取請求によるものです。

( 4 ) 【取得自己株式の処理及び保有状況】

区分	当事業年度		当期間	
	株式数(株)	処分価額の総額(円)	株式数(株)	処分価額の総額(円)
引受ける者の募集を行った取得自己株式	-	-	-	-
消却の処分を行った取得自己株式	-	-	-	-
合併、株式交換、会社分割に係る移転を行った取得自己株式	-	-	-	-
その他 (単元未満株式の買増請求による売渡し)	3,987	3,194,221	275	232,860
保有自己株式数	3,105,367	-	3,108,748	-

(注) 当期間におけるその他(単元未満株式の買増請求による売渡し)及び保有自己株式数には、平成23年6月1日からこの有価証券報告書提出日までの単元未満株式の買取り及び買増しによる株式数は含めておりません。

### 3【配当政策】

当事業年度におきましては、当社は、成長戦略推進に向けた内部留保による株主資本の充実、会社競争力の維持・強化を図るとともに、株主配当金につきましては、業績も勘案のうえ、安定的かつ継続的に利益還元を行うことを基本方針としております。

また、内部留保資金につきましては、当社の企業価値極大化に寄与する事業投資等に役立てる所存であります。

当社は、中間配当と期末配当の年2回の剰余金の配当を行うこととしており、「取締役会の決議によって、毎年9月30日を基準日として、中間配当を行うことができる。」旨を定款に定めております。中間配当については取締役会が、期末配当については株主総会が、それぞれこれらの剰余金の配当の決定機関であります。

当事業年度に係る剰余金の配当につきましては、上記方針に基づき当期は18円の配当（うち中間配当9.0円）を実施することを次のとおり決定いたしました。

決議年月日	配当金の総額 (百万円)	1株当たり配当額 (円)
平成22年11月1日 取締役会決議	14,237	9.0
平成23年6月24日 定時株主総会決議	14,236	9.0

なお、中期経営計画「Brand-new Deal 2012」期間中の株主配当金につきましては、当社株主に帰属する当期純利益が2,000億円/年までの部分に対しては連結配当性向20%、2,000億円/年を超える部分に対しては連結配当性向30%を目処に、実施いたします。

### 4【株価の推移】

#### (1)【最近5年間の事業年度別最高・最低株価】

回次 決算年月	第83期 平成19年3月	第84期 平成20年3月	第85期 平成21年3月	第86期 平成22年3月	第87期 平成23年3月
最高(円)	1,223	1,591	1,337	821	930
最低(円)	837	804	380	486	659

(注) 最高・最低株価は、東京証券取引所(市場第一部)におけるものです。

#### (2)【最近6月間の月別最高・最低株価】

月別	平成22年10月	11月	12月	平成23年1月	2月	3月
最高(円)	794	792	839	930	918	890
最低(円)	700	699	774	828	820	666

(注) 最高・最低株価は、東京証券取引所(市場第一部)におけるものです。

5【役員の状況】

役名	職名	氏名	生年月日	略歴	任期	所有株式数 (千株)
取締役会長		小林 栄三	昭和24年1月7日生	昭和47年4月 当社入社 平成12年3月 当社情報産業部門長(兼)情報産業ビジネス部長(兼)ネットの森番人 平成12年6月 当社執行役員 平成14年4月 当社常務執行役員 経営企画・財務・経理・審査担当役員補佐(経営企画担当)(兼)チーフ インフォメーション オフィサー(兼)S I・リーテイル室長(兼)ネットの森番人 平成15年4月 当社経営企画・事業・総務・法務担当役員(兼)チーフ インフォメーション オフィサー 平成15年6月 当社常務取締役 平成16年4月 当社専務取締役 平成16年6月 当社取締役社長 平成22年4月 現職に就任	(注)3	64
代表取締役社長		岡藤 正広	昭和24年12月12日生	昭和49年4月 当社入社 平成14年4月 当社ブランドマーケティング事業部長 平成14年6月 当社執行役員 平成14年7月 当社繊維カンパニー プレジデント補佐(兼)ブランドマーケティング事業部長 平成16年4月 当社常務執行役員 繊維カンパニー プレジデント 平成16年6月 当社常務取締役 平成18年4月 当社専務取締役 平成21年4月 当社取締役副社長 平成22年4月 現職に就任	(注)3	40
代表取締役副社長 執行役員	社長補佐 (金属・エネルギーカンパニー/機械・情報カンパニー管掌)	小林 洋一	昭和24年7月21日生	昭和48年4月 当社入社 平成15年10月 当社金属資源・石炭部門長 平成16年6月 当社執行役員 平成18年4月 当社常務執行役員 金属・エネルギーカンパニー プレジデント 平成18年6月 当社常務取締役 平成20年4月 当社専務取締役 平成22年4月 当社取締役専務執行役員 平成23年4月 現職に就任	(注)3	46



役名	職名	氏名	生年月日	略歴	任期	所有株式数 (千株)
代表取締役 専務 執行役員	CAO・CCO	赤松 良夫	昭和24年5月2日生	昭和49年4月 当社入社 平成13年4月 当社機械経営企画部長(兼)機械カンパニー チーフ インフォメーション オフィサー 平成14年6月 当社執行役員 平成15年4月 当社アジア地域担当役員(兼)中国グローバル戦略室長 平成16年4月 当社海外担当役員補佐(欧米担当)(兼)中国グローバル戦略室長 平成16年5月 伊藤忠インターナショナル会社EVP(兼)伊藤忠インターナショナル会社CAO(兼)伊藤忠カナダ会社社長 平成17年4月 当社常務執行役員 伊藤忠インターナショナル会社社長(CEO)(兼)伊藤忠インターナショナル会社CAO(兼)伊藤忠カナダ会社社長 平成18年4月 伊藤忠インターナショナル会社社長(CEO) 平成19年4月 当社アジア総支配人 平成20年4月 当社アジア総支配人(兼)伊藤忠シンガポール会社社長(兼)シンガポール支店長 平成22年4月 当社専務執行役員 人事・総務・法務担当役員(兼)チーフ コンプライアンス オフィサー 平成22年6月 当社取締役専務執行役員 平成23年4月 現職に就任	(注)3	26
代表取締役 専務 執行役員	食料 カンパニー プレジデント	青木 芳久	昭和27年1月17日生	昭和49年4月 当社入社 平成15年4月 当社食料カンパニー プレジデント補佐(兼)食料原料第二事業部長 平成15年6月 当社執行役員 平成16年4月 当社食糧部門長 平成18年4月 当社常務執行役員 食料カンパニー エグゼクティブ バイス プレジデント(兼)食品流通部門長 平成21年4月 当社食料カンパニー プレジデント 平成21年6月 当社常務取締役 平成22年4月 現職に就任	(注)3	23
代表取締役 専務 執行役員	CFO	関 忠行	昭和24年12月7日生	昭和48年4月 当社入社 平成14年5月 当社食料カンパニー チーフ フィナンシャル オフィサー 平成16年6月 当社執行役員 平成17年5月 当社財務部長 平成19年4月 当社常務執行役員 平成20年4月 当社経営管理担当役員補佐(兼)チーフ フィナンシャル オフィサー補佐(兼)財務部長 平成21年4月 当社財務・経理・リスクマネジメント担当役員(兼)チーフ フィナンシャル オフィサー 平成21年6月 当社常務取締役 平成22年4月 当社取締役専務執行役員 平成23年4月 当社CFO・CIO 平成23年5月 現職に就任	(注)3	51

役名	職名	氏名	生年月日	略歴	任期	所有株式数 (千株)
代表取締役 常務 執行役員	特定業務 担当役員 (建設・不動産 部門担当) 特定業務 担当役員 (金融・保険 事業部/物流 統括部担当)	岡田 賢二	昭和26年3月23日生	昭和49年4月 当社入社 平成16年4月 当社建設・不動産部門長 平成17年6月 当社執行役員 平成19年4月 当社金融・不動産・保険・物流カンパニー エグゼクティブ バイス プレジデント(兼)建設・不動産部門長 平成20年4月 当社常務執行役員 金融・不動産・保険・物流カンパニー プレジデント 平成20年6月 当社常務取締役 平成22年4月 当社取締役常務執行役員 平成23年4月 現職に就任	(注)3	25
代表取締役 常務 執行役員	C S O 業務部長	高柳 浩二	昭和26年11月4日生	昭和50年4月 当社入社 平成16年4月 当社エネルギートレード部門長 平成17年6月 当社執行役員 平成19年4月 当社金属・エネルギーカンパニー エグゼクティブ バイス プレジデント(兼)エネルギートレード部門長 平成20年4月 当社常務執行役員 生活資材・化学品カンパニー プレジデント 平成20年6月 当社常務取締役 平成21年4月 当社経営企画担当役員(兼)チーフ インフォメーション オフィサー 平成22年4月 当社取締役常務執行役員 平成23年4月 現職に就任	(注)3	31
代表取締役 常務 執行役員	生活資材・ 化学品 カンパニー プレジデント	菊地 哲	昭和27年12月29日生	昭和51年4月 当社入社 平成18年5月 当社業務部長 平成18年6月 当社執行役員 平成20年4月 当社常務執行役員 経営企画担当役員(兼)チーフ インフォメーション オフィサー(兼)業務部長 平成20年6月 当社常務取締役 平成20年7月 当社経営企画担当役員(兼)チーフ インフォメーション オフィサー 平成21年4月 当社生活資材・化学品カンパニー プレジデント 平成22年4月 現職に就任	(注)3	27
代表取締役 常務 執行役員	機械・情報 カンパニー プレジデント	松島 泰	昭和30年4月16日生	昭和54年4月 当社入社 平成18年4月 当社自動車部門長 平成18年6月 当社執行役員 平成21年4月 当社常務執行役員 機械カンパニー エグゼクティブ バイス プレジデント 平成22年4月 当社機械カンパニー プレジデント 平成22年6月 当社取締役常務執行役員 平成23年4月 現職に就任	(注)3	23
代表取締役 常務 執行役員	金属・ エネルギー カンパニー プレジデント	中村 一郎	昭和30年8月5日生	昭和54年4月 当社入社 平成18年4月 当社金属資源・石炭部門長 平成19年4月 当社執行役員 平成21年4月 当社金属部門長 平成22年4月 当社常務執行役員 金属・エネルギーカンパニー エグゼクティブ バイス プレジデント(兼)金属部門長 平成23年4月 当社金属・エネルギーカンパニー プレジデント 平成23年6月 現職に就任	(注)3	20

役名	職名	氏名	生年月日	略歴	任期	所有株式数(千株)
代表取締役 常務 執行役員	繊維 カンパニー プレジデント	岡本 均	昭和31年6月14日生	昭和55年4月 当社入社 平成19年4月 当社ファッションアパレル部門長代行 (兼)ファッションアパレル第一部長 平成20年4月 当社執行役員 ファッションアパレル部 門長 平成22年4月 当社常務執行役員 繊維カンパニー プレ ジデント 平成22年6月 現職に就任	(注)3	23
取締役		川本 裕子	昭和33年5月31日生	昭和57年4月 ㈱東京銀行入行 昭和63年6月 マッキンゼー・アンド・カンパニー東京 支社入社 平成16年4月 早稲田大学大学院ファイナンス研究科教 授(現任) 平成23年6月 現職に就任	(注)3	-
取締役		杉本 和行	昭和25年9月13日生	昭和49年4月 大蔵省入省 平成9年7月 同省主計局法規課長 平成10年7月 同省大臣官房調査企画課長 平成12年4月 内閣総理大臣秘書官事務取扱 平成13年1月 内閣総理大臣秘書官 平成13年4月 財務省主計局次長 平成17年7月 同省大臣官房総括審議官 平成18年7月 同省大臣官房長 平成19年7月 同省主計局長 平成20年7月 財務事務次官 平成21年7月 財務省退官、同省顧問 平成22年1月 東京大学公共政策大学院教授 平成22年5月 みずほ総合研究所 顧問 平成23年3月 弁護士登録(現任) 平成23年4月 みずほ総合研究所 理事長(現任) T M I 総合法律事務所 客員弁護士 (現任) 平成23年6月 現職に就任	(注)3	-
常勤監査役		米家 正三	昭和26年1月3日生	昭和49年4月 当社入社 平成16年5月 当社経理部長 平成17年6月 当社執行役員 平成19年5月 当社経営管理担当役員補佐(内部統制・ 経理担当) 平成20年4月 当社顧問 平成20年6月 現職に就任	(注)4	31
常勤監査役		前田 一年	昭和26年10月26日生	昭和49年4月 当社入社 平成15年4月 当社法務部長 平成16年6月 当社執行役員 平成18年4月 当社財務・経理・人事・法務・総務・C S R・コンプライアンス担当役員補佐 (法務・総務・C S R・コンプライア ンス担当) 平成18年10月 当社経営管理担当役員補佐(法務・総務 ・C S R・コンプライアンス担当) 平成19年4月 当社常務執行役員 平成20年4月 当社経営管理担当役員補佐(兼)人事部長 平成21年4月 当社人事・総務・法務担当役員補佐 平成23年4月 当社顧問 平成23年6月 現職に就任	(注)6	17

役名	職名	氏名	生年月日	略歴	任期	所有株式数(千株)
監査役		林 良 造	昭和23年3月13日生	昭和45年4月 通商産業省入省 昭和63年6月 同省機械情報産業局情報処理振興課長 平成8年8月 同省資源エネルギー庁石油部長 平成10年6月 同省機械情報産業局次長 平成12年6月 同省生活産業局長 平成13年1月 経済産業省大臣官房長 平成14年7月 同省経済産業政策局長 平成15年7月 同省退官 平成15年8月 独立行政法人経済産業研究所コンサルティングフェロー(現任) 財団法人産業研究所顧問 日本生命保険相互会社特別顧問 平成16年6月 帝人(株)社外監査役(現任) 平成16年9月 (株)NTTデータ経営研究所顧問(現任) 平成17年4月 東京大学公共政策大学院教授 平成21年6月 現職に就任 平成23年4月 明治大学研究推進部特任教授(現任) 東京大学公共政策大学院特任教授(現任)	(注)5	2
監査役		鳥 居 敬 司	昭和22年7月25日生	昭和46年4月 (株)第一銀行入行 平成11年4月 (株)第一勧業銀行 米州支配人(兼)ニューヨーク支店長(兼)ケイマン支店長 平成11年6月 同行取締役 平成12年5月 同行常務取締役 平成14年4月 (株)みずほコーポレート銀行常務執行役員 市場・ALMビジネスユニット統括役員 平成16年4月 (株)みずほフィナンシャルグループ副社長 執行役員 IT・システム・事務グループ長 平成16年6月 同社取締役副社長 平成17年6月 同社退任 みずほ情報総研(株)取締役副社長 平成21年6月 同社取締役 平成21年6月 現職に就任	(注)5	2
監査役		下 條 正 浩	昭和19年3月19日生	昭和48年4月 弁護士登録(現任) 西村小松法律事務所(現西村あさひ法律事務所)入所(現任) 昭和57年12月 米国カリフォルニア州弁護士資格取得 平成12年6月 日立電線(株)社外監査役 平成15年6月 日立電線(株)社外取締役(現任) 平成23年6月 現職に就任	(注)6	-
計						459

- (注) 1 取締役の川本裕子及び杉本和行は、会社法第2条第15号に定める社外取締役であります。  
2 監査役の林 良造、鳥居敬司及び下條正浩は、会社法第2条第16号に定める社外監査役であります。  
3 平成23年6月24日開催の定時株主総会終結の時から1年間  
4 平成20年6月25日開催の定時株主総会終結の時から4年間  
5 平成21年6月24日開催の定時株主総会終結の時から4年間  
6 平成23年6月24日開催の定時株主総会終結の時から4年間  
7 平成23年6月24日現在の執行役員は次のとおりです。( \*印の各氏は取締役を兼務しております。)

役名	氏名	役割
* 社長	岡 藤 正 広	
* 副社長執行役員	小 林 洋 一	社長補佐(金属・エネルギーカンパニー/機械・情報カンパニー管掌)
* 専務執行役員	赤 松 良 夫	CAO・CCO

役名	氏名	役割
専務執行役員	桑山 信雄	社長補佐(関西担当)
*専務執行役員	青木 芳久	食料カンパニー プレジデント
*専務執行役員	関 忠行	C F O
常務執行役員	藤野 達夫	大洋州総支配人(兼)伊藤忠豪州会社社長
*常務執行役員	岡田 賢二	特定業務担当役員(建設・不動産部門担当)(兼)特定業務担当役員(金融・保険事業部/物流統括部担当)
*常務執行役員	高柳 浩二	C S O(兼)業務部長
*常務執行役員	菊地 哲	生活資材・化学品カンパニー プレジデント
常務執行役員	久米川 武士	欧州総支配人(兼)伊藤忠欧州会社社長
常務執行役員	松本 吉晴	名古屋支社長
常務執行役員	石丸 慎太郎	C I O(兼)特定業務担当役員補佐(金融・保険事業部/物流統括部担当)
*常務執行役員	松島 泰	機械・情報カンパニー プレジデント
常務執行役員	福田 祐士	生活資材・化学品カンパニー エグゼクティブ バイス プレジデント(兼)化学品部門長
常務執行役員	北村 喜美男	経理部長
常務執行役員	小関 秀一	東アジア総代表(兼)伊藤忠(中国)集团有限公司董事長(兼)上海伊藤忠商事有限公司董事長(兼)伊藤忠香港会社会長(兼)B I C 董事長
*常務執行役員	中村 一郎	金属・エネルギーカンパニー プレジデント
常務執行役員	吉田 朋史	生活資材部門長
常務執行役員	佐々木 淳一	アセアン・南西アジア総支配人(兼)伊藤忠シンガポール会社社長(兼)シンガポール支店長
*常務執行役員	岡本 均	繊維カンパニー プレジデント
常務執行役員	玉野 邦彦	C F O補佐(兼)統合リスクマネジメント部長
常務執行役員	米倉 英一	伊藤忠インターナショナル会社社長(C E O)
執行役員	今井 雅啓	プラント・船舶部門長
執行役員	笠川 信之	航空宇宙・産機システム部門長
執行役員	木造 信之	建設・不動産部門長
執行役員	須崎 隆寛	情報通信部門長
執行役員	三宅 幸宏	統合リスクマネジメント部長代行
執行役員	鷲巣 寛	金属部門長
執行役員	小林 文彦	人事・総務部長
執行役員	中山 勇	食料カンパニー プレジデント補佐(兼)食糧部門長
執行役員	豊島 正徳	エネルギー部門長
執行役員	吉田 多孝	自動車・建機部門長
執行役員	山口 潔	伊藤忠インターナショナル会社 エグゼクティブ バイス プレジデント (兼)伊藤忠インターナショナル会社 繊維部門長 (兼)ITOCHU PROMINENT USA LLC(CHAIRMAN & CEO)
執行役員	鈴木 英文	法務部長
執行役員	高坂 正彦	開発・調査部長
執行役員	大喜多 治年	新エネルギー・石炭部門長
執行役員	久保 洋三	ファッションアパレル部門長

## 6【コーポレート・ガバナンスの状況等】

### (1)【コーポレート・ガバナンスの状況】

当社は、「伊藤忠グループ企業理念」及び「伊藤忠グループ企業行動基準」に則り、様々なステークホルダーとの間で公正かつ良好な関係を構築することにより、長期的な視点に立って企業価値の向上を図ることを経営の基本方針とし、この基本方針に則った、適正かつ効率的な業務執行を確保することができるよう、意思決定の透明性を高めるとともに、監視・監督機能が適切に組み込まれたコーポレート・ガバナンス体制を構築します。また、適時適切な情報開示に努め、株主へのアカウンタビリティを十分果たすことにより、株主からの信頼に基づいた経営を行います。

企業統治の体制の概要、当該企業統治の体制を採用する理由、その他企業統治に関する事項

#### (a)企業統治の体制の概要（人数は平成23年6月24日現在）

- ・当社は、取締役会設置会社、監査役（監査役会）設置会社です。
- ・取締役会は、社内取締役12名、社外取締役2名の計14名で構成されており、法令、定款及び「取締役会規程」その他の社内規程等に従い、重要事項を決定するとともに、取締役の職務執行を監督しております。
- ・取締役は取締役会の決定した役割に基づき、法令、定款、取締役会決議及び社内規程に従い、担当業務を執行しております。
- ・取締役会の意思決定機能と監督機能の強化及び業務執行の効率化を図るため、執行役員制度を採用しております。執行役員は、取締役会の決定の下、取締役会及び代表取締役の委任に基づき、担当職務を執行しております。
- ・監査役会は、常勤監査役2名、非常勤監査役（社外）3名の計5名で構成されており、「監査役会規程」及び「監査役監査基準」に則り、取締役の職務執行の適正性を監査しております。
- ・社長及び取締役会による適切かつ機動的な意思決定に資することを目的として、HMC（Headquarters Management Committee）及び各種社内委員会を設置しております。HMCは、社長の補佐機関として、会社の全般的経営方針及び経営に関する重要事項を協議しております。
- ・各種社内委員会では、各々の担当分野における経営課題について慎重な審査・協議を行っています。また、内部統制委員会等の一部の社内委員会には外部有識者を委員とする等、外部の意見を取り入れ、社長及び取締役会の意思決定に役立てております。主な社内委員会とその役割は次のとおりです。
  - 内部統制委員会： 内部統制システムの整備に関する事項の審議
  - 開示委員会： 企業内容等の開示及び財務報告に係る内部統制の整備・運用に関する事項の審議
  - ALM委員会： リスク管理体制・制度及びB/S管理に関する事項の審議
  - 役員報酬諮問委員会： 役員の処遇及び役員退任後の処遇に関する事項の審議
  - コンプライアンス委員会： コンプライアンスに関する事項の審議
  - CSR委員会： CSR、環境問題及び社会貢献活動に関する事項の審議
- ・会計監査人は有限責任監査法人トーマツです。

#### (b)当該企業統治の体制を採用する理由

当社は、平成22年度において社外取締役を選任していませんでしたが、監査役（監査役会）設置会社として、社外監査役を含めた監査役による経営監視を十分機能させることで監視・監督機能の充実と意思決定の透明性を確保してまいりました。この監査役による経営監視を主軸とした当社の企業統治体制は有効且つ適切に機能していると判断しておりますが、これに加えて、取締役会による経営監督の実効性と意思決定の透明性を一層向上させることを目的に、平成23年6月24日開催の第87回定時株主総会において社外取締役を新たに選任しております。社外取締役を含む取締役会と社外監査役が過半を占める監査役会を基礎とした現状における当社のコーポレート・ガバナンス体制は、当社が構築すべきと考えている「意思決定の透明性を高めるとともに、監視・監督機能が適切に組み込まれたコーポレート・ガバナンス体制」に合致したものであると考えております。

#### (c)内部統制システムの整備の状況

当社は、取締役の職務の執行が法令及び定款に適合することを確保するための体制並びにその他業務の適正を確保するために必要な体制（内部統制システム）を次のとおり整備しております。以下、平成18年4月19日開催の取締役会において決議された「内部統制システムに関する基本方針」の概要を記載します。（平成23年5月6日付で一部改訂を行っております。）

記

**1. 取締役及び使用人の職務の執行が法令及び定款に適合することを確保するための体制**

**(1) コーポレート・ガバナンス**

取締役会は、社外取締役を含む取締役で構成し、法令、定款及び「取締役会規程」その他の社内規程等に  
従い、重要事項を決定するとともに、取締役の職務執行を監督する。

取締役は取締役会の決定した役割に基づき、法令、定款、取締役会決議及び社内規程に従い、担当業務を執  
行する。

取締役会の意思決定機能と監督機能の強化及び業務執行の効率化を図るため執行役員制を採用する。執行役員は、取締役会の決定の下、取締役会及び代表取締役の委任に基づき、担当職務を執行する。監査役は、「監査役会規程」及び「監査役監査基準」に則り、取締役の職務執行の適正性を監査する。

## (2) コンプライアンス

取締役、執行役員及び使用人は、「伊藤忠グループ企業理念」及び「伊藤忠グループ企業行動基準」に則り行動する。

CCO (Chief Compliance Officer)、コンプライアンス委員会及びコンプライアンスに係る事項を統括する部署を設置するとともに、「伊藤忠グループコンプライアンスプログラム」を制定し、コンプライアンス体制の充実に努める。

## (3) 財務報告の適正性確保のための体制整備

商取引管理及び経理に関する社内規程を整備するとともに、CFO (Chief Financial Officer) を設置し、財務報告の適正性を確保するための体制の充実に努める。

開示委員会を設置するとともに、財務報告の適正性を確保するための体制につき、その整備・運用状況を定期的に評価し改善を図る。

## (4) 内部監査

社長直轄の監査部を設置する。監査部は、「監査規程」に基づき業務全般に関し、法令、定款及び社内規程の遵守状況、職務執行の手續及び内容の妥当性等につき、定期的に内部監査を実施する。

## 2. 取締役の職務の執行に係る情報の保存及び管理に関する体制

取締役は、「情報管理規程」、「文書管理規則」その他の社内規程に従い、株主総会議事録等の職務執行に係る重要な文書を、関連資料とともに適切に保存・管理し、取締役及び監査役は、いつでも、これを閲覧することができる。また、会社の重要な情報の適時開示その他の開示を所管する部署を設置するとともに、取締役は、開示すべき情報を迅速かつ網羅的に収集したうえで、法令等に従い適時かつ適切に開示する。

## 3. 損失の危険の管理に関する規程その他の体制

市場リスク、信用リスク、カントリーリスク、投資リスクその他様々なリスクに対処するため、各種の社内委員会や責任部署を設置するとともに、各種管理規則、投資基準、リスク限度額・取引限度額の設定や報告・監視体制の整備等、必要なリスク管理体制及び管理手法を整備し、リスクを総括的かつ個別的に管理する。また、管理体制の有効性につき定期的にレビューする。

## 4. 取締役の職務の執行が効率的に行われることを確保するための体制

### (1) HMC 及び各種社内委員会

社長補佐機関としてHMC (Headquarters Management Committee) 及び各種の社内委員会を設置し、社長及び取締役会による適切かつ機動的な意思決定に資するものとする。

### (2) ディビジョンカンパニー制

ディビジョンカンパニー制を採用し、各カンパニーにはカンパニープレジデントを設置して、法令、定款、社内規程等に従い、担当事業領域の経営を行う。また、カンパニーごとに、数値目標を設定し、定期的に数値目標の達成度を検証することにより、経営管理を行う。

### (3) 職務権限・責任の明確化

適正かつ効率的な職務の執行を確保するため、社内規程を整備し各役職者の権限及び責任の明確化を図る。

## 5. 当社及びその子会社から成る企業集団における業務の適正を確保するための体制

### (1) 子会社管理体制

子会社統括部署を設置する。また、子会社ごとに主管部署を定め、主管部署が連結会社経営に関する社内規程に従い、子会社の経営管理及び経営指導にあたりるとともに、各子会社には原則として取締役及び監査役を派遣して業務の適正を確保する。

### (2) コンプライアンス

「伊藤忠グループコンプライアンスプログラム」に則り、コンプライアンス体制の整備につき子会社を指導するとともに、子会社への教育・研修を実施し、グループ全体のコンプライアンスの徹底に努める。

### (3) 内部監査

子会社の業務活動全般も監査部による内部監査の対象とする。



**6. 監査役の補助使用人に関する事項及び当該使用人の取締役からの独立性に関する事項**

監査役会に直属する監査役室を設置し、監査役の職務補助に専従する使用人を置く。当該使用人に対する指揮命令権限は監査役に専属し、その人事考課は、監査役会で定めた監査役が行い、その人事異動及び懲戒処分は、事前に当該監査役の同意を必要とする。

**7. 取締役及び使用人による監査役への報告体制等****(1) 重要会議への出席**

監査役は、取締役会、HMCその他の重要な会議に出席し、取締役等からその職務執行状況を聴取し、関係資料を閲覧することができる。

**(2) 報告体制**

取締役及びその他の役職者は、定期的に職務執行状況を監査役に報告する。また、取締役及びその他の役職者は、監査役に対して、法令が定める事項の他、財務及び事業に重大な影響を及ぼすおそれのある決定の内容等をその都度直ちに報告する。

使用人は、監査役に対して、当社に著しい損害を及ぼすおそれがある事実等を直接報告することができる。

**8. その他監査役の監査が実効的に行われることを確保するための体制****(1) 監査部の監査役との連携**

監査部は、監査役との間で、各事業年度の内部監査計画の策定、内部監査結果等につき、密接な情報交換及び連携を図る。

**(2) 外部専門家の起用**

監査役は、監査の実施にあたり必要と認めるときは、外部専門家を独自に起用することができる。

以上

この内部統制システムについては、不断の見直しによって改善を図り、より適正かつ効率的な体制の構築に努めることとしております。また、当社は平成23年5月6日開催の取締役会において、平成22年度の構築・運用状況を評価いたしました。重大な欠陥や不備は存在しないことを確認しました。

**(d) リスク管理体制の整備の状況**

上記の「内部統制システムに関する基本方針」に記載された「損失の危険の管理に関する規程その他の体制」を整備しております。

内部監査、監査役監査の組織・人員・手続、及びこれらと会計監査の相互連携、並びにこれらの監査と内部統制部門との関係

- ・内部監査組織として、社長直轄の監査部（平成22年6月25日現在50名）を設置しております。監査部は、当社並びに内外の連結会社を対象に、（ ）財務情報及びその他の報告や記録、及びそれらを行う手続きが信頼できるかどうか、（ ）法令等が遵守されているか、関連する社内の仕組み・制度が有効・妥当なものであるかどうか、（ ）組織の方針・計画を達成するために、業務の手続きや活動が有効で効率的かどうか、（ ）その他経営の諸活動が、合理的かつ効率的に行われているかどうか等の観点から監査を実施し、その監査結果を社長に直接報告しております。指摘・提言事項の改善履行状況については、監査後のフォローアップを徹底しております。また、グループ会社の内部監査部署とも密接な連携を図っております。なお、監査部内には、財務報告に係る内部統制の整備・運用状況について、独立的な視点で評価を行う組織を設置しております。
- ・各監査役は、「監査役会規程」、「監査役監査基準」、監査役会が定めた監査の方針、業務の分担等に従い、取締役会その他重要な会議に出席、取締役等からその職務の執行状況を聴取する他、重要な決裁書類等を閲覧、本社及び主要な営業所において業務及び財産の状況を調査し、必要に応じて子会社から営業の報告を求め、取締役・執行役員の職務執行を、厳正に監査しております。さらに、主要グループ会社監査役で構成するGAC（Group Audit Committee）を設置する等、連結グループ会社監査役との協働に注力して活動しております。なお、常勤監査役である米家正三氏は、長年にわたり当社経理部及び財務部での経験を重ね、経理部長を務める等、財務及び会計に関する相当程度の知見を有しております。
- ・会計監査については、当社は有限責任監査法人トーマツと監査契約を締結し、米国会計基準に基づく英文財務諸表に係る監査、会社法監査及び金融商品取引法監査を受けております。会計監査人は、独立の第三者としての立場から財務諸表監査を実施し、当社は監査結果の報告を受けて、内部統制等の検討課題等について適宜意見を交換し、改善事項等の助言を受けております。また、当社からは情報・データを提供し、迅速かつ正確な監査が実施できる環境を整備しております。
- ・業務を執行した会計監査人の概要は、次のとおりです。

業務を執行した公認会計士の氏名	所属する監査法人名
指定有限責任社員 業務執行社員：大庭 四志次	有限責任監査法人 トーマツ
指定有限責任社員 業務執行社員：長谷川 茂男	有限責任監査法人 トーマツ
指定有限責任社員 業務執行社員：大久保 孝一	有限責任監査法人 トーマツ
指定有限責任社員 業務執行社員：勝島 康博	有限責任監査法人 トーマツ

継続監査年数は全員7年以内であるため、記載を省略しております。

補助者の構成：公認会計士23名、その他49名

- ・監査部と監査役の間では、内部監査計画を協議するとともに、定期的に会合を持ち、内部監査結果及び指摘・提言事項等につき、相互に検討・意見交換する等、密接な情報交換・連携を図っております。
- ・監査部は会計監査人とも定期会合を持ち、情報交換を行う等連携を図っております。
- ・監査役と監査役会は、監査の品質向上及び効率化並びにコーポレート・ガバナンスの充実・強化への寄与を目的として、会計監査人との間で、相互の監査計画・監査の実施状況及び結果その他監査上の重要事項について、積極的に情報及び意見の交換を行う等連携強化に努めております。
- ・監査役、会計監査人、監査部による監査の結果は、適時適切に取締役会、HMC、社内委員会、内部統制部門等に報告され、意思決定に当たり十分考慮されるとともに、経営の改善に活かされております。

#### 社外取締役及び社外監査役に関する事項

##### (a) 社外取締役及び社外監査役の員数

当社の社外取締役は2名、社外監査役は3名であります（平成23年6月24日現在）。

##### (b) 社外取締役及び社外監査役の当社との利害関係、及び当社の企業統治において果たす機能・役割、並びに社外取

締役及び社外監査役の選任状況に関する当社の考え方

##### a. 社外取締役

氏名	当社との利害関係及び当社の企業統治において果たす機能・役割
川本 裕子 (平成23年6月就任)	同氏と当社との間には、取締役就任以前も就任後も特別な利害関係はありません。同氏には、経営コンサルタントや大学院教授としての長年の経験を通して培った企業経営に関する高い知見を当社の経営に活かすとともに、独立の立場から当社の経営を監督することを期待しています。
杉本 和行 (平成23年6月就任)	同氏と当社との間には、取締役就任以前も就任後も特別な利害関係はありません。同氏には、財務省（及び旧大蔵省）における長年の経験を通して培った財政・金融に関する高い見識を当社の経営に活かすとともに、独立の立場から当社の経営を監督することを期待しています。

社外取締役については、その客観的・中立的な立場から、社内取締役に対する監視・監督機能と多様な視点に基づく経営助言機能を発揮してもらうことにより、取締役会による経営監督の実効性と意思決定の透明性を一層向上させることができると考えております。

b. 社外監査役

氏名	当社との利害関係及び当社の企業統治において果たす役割
林 良造 (平成21年6月就任)	同氏と当社との間には、監査役就任以前も就任後も特別な利害関係はありません。同氏は、経済産業省（及び旧通商産業省）での豊富な経験及び大学院教授としての広い視野と長期的視点を活かして、独立的な視点で当社の監査を行っています。
鳥居 敬司 (平成21年6月就任)	同氏は、当社の監査役就任以前、当社と取引関係のある大手金融機関の経営者として経営にあたっていましたが、当社の監査役就任以前に同金融機関を退職されており、現在、同氏と当社との間に特別な利害関係はありません。同氏は、大手金融機関の元経営者としての長年の経験と見識を活かして、独立的な視点で当社の監査を行っています。
下條 正浩 (平成23年6月就任)	同氏と当社との間には、監査役就任以前も就任後も特別な利害関係はありません。同氏には、主に企業法務・国際取引法分野における弁護士としての豊富な経験と専門知識を活かして、独立的な視点で当社の監査を行うことを期待しています。

平成22年度に開催された取締役会22回のうち、林監査役は21回、鳥居監査役は20回出席しております。また、林監査役と鳥居監査役は、当該年度に開催された監査役会12回の全てに出席しております。社外監査役は、それぞれ独立した視点で、それぞれの経歴を活かした立場で当社の取締役会において積極的に意見を述べる等、取締役の職務執行に対する監視・監査機能を発揮し、取締役会における意思決定の透明性に寄与しております。

(c) 社外取締役及び社外監査役による監督・監査と内部監査、監査役監査、及び会計監査との相互連携、並びに内部統制部門との関係

社外取締役及び社外監査役は、取締役会及び監査役会において内部監査、コンプライアンスの状況、内部統制システムの構築・運用状況、監査役監査及び会計監査の結果について報告を受けています。社外監査役と常勤監査役とは常に連携を採り、内部統制部門・会計監査人からの報告内容を含め経営の監視・監督に必要な情報を共有しております。また、監査部及び会計監査人は主要な監査結果について、社外監査役に報告しております。社外監査役は、これらの情報を活かして、取締役会において経営の監視を行っています。

(d) 社外取締役及び社外監査役との間で締結している責任限定契約の内容の概要

当社は、会社法427条第1項の規定に基づき、社外取締役及び社外監査役との間で、同法第423条第1項の損害賠償責任を限定する契約を締結しております。当該契約に基づく損害賠償責任の限度額は、社外取締役又は社外監査役が職務を行うにつき善意でかつ重大な過失がないときは、同法第425条第1項に定める最低限度額としております。

役員報酬等の内容

・平成22年度における当社の取締役及び監査役に対する報酬等の内容は、次のとおりです。

区分	人員数 (人数)	支給額 (百万円)	内 訳
取締役	15	1,148	月例報酬 1,058百万円 当事業年度に費用計上した取締役賞与 91百万円
監査役 (内、社外)	5 (3)	123 (32)	月例報酬のみ
計	20 (3)	1,271 (32)	

(注) 1 株主総会決議による取締役の報酬限度額は、月例報酬総額として年額12億円（内、社外取締役分は年額50百万円）、前記報酬額とは別枠で取締役（社外取締役を除く）に対する賞与総額として年額10億円（いずれも平成23年6月24日株主総会決議）です。

2 株主総会決議による監査役の報酬限度額は、月額総額13百万円（平成17年6月29日株主総会決議）です。

3 当社は、平成17年6月29日開催の第81回定時株主総会の日をもって取締役及び監査役の退職慰労金制度を廃止し、同株主総会終結後引続いて在任する取締役及び監査役に対しては、退職慰労金制度廃止までの在任期間に対応する退職慰労金を各氏の退任時に贈呈することを決議しております。これに基づき上記の支給額のほか、当事業年度中に退任した取締役1名に対し、320百万円の退職慰労金を平成22年6月に支給しております。

・平成22年度の報酬等総額が1億円以上である役員の氏名、役員区分及び報酬額の内訳は、次のとおりです。

氏名	役員区分	月例報酬 (百万円)	賞与 (百万円)	合計 (百万円)
小林 栄三	取締役	122	11	132
岡藤 正広	取締役	151	11	161

- ・取締役（社外取締役を除く）の報酬は、月例報酬と業績連動型の賞与により構成されており、月例報酬は役位ごとの基準額をベースに会社への貢献度等に応じて決定され、賞与は当社株主に帰属する当期純利益（連結）に基づき総支給額が決定される仕組みをとっております。なお、社外取締役については月例報酬のみを支給しており、賞与は支給していません。
- ・監査役の月例報酬は監査役の協議により定めており、賞与は支給していません。
- ・平成23年度の取締役賞与は第88回定時株主総会終了後、下記方法に基づき算定のうえ、支給額を確定し支払います。

a. 総支給額

総支給額は（ ）平成23年度における当社株主に帰属する当期純利益（連結）[第88期有価証券報告書に記載される監査法人の監査を経た平成23年度連結損益計算書に計上される金額]から1,000億円を控除した金額の0.35%相当額（当社株主に帰属する当期純利益（連結）が1,000億円に満たない場合は0円）に対象となる取締役の員数増減・役位変更等に伴う一定の調整を加えた額、または（ ）10億円、のいずれか少ない額です。この総支給額に係る具体的算定フォーミュラを示すと、以下の通りとなります。なお、平成23年度における「対象となる取締役の役位ポイントの総和」は55です（取締役会長1名、取締役社長1名、取締役副社長執行役員1名、取締役専務執行役員3名、取締役常務執行役員6名）。

$$\text{総支給額} = (\text{平成23年度当社株主に帰属する当期純利益（連結）} - 1,000\text{億円}) \times 0.35\% \\ \times \text{対象となる取締役の役位ポイントの総和} \div 55 \text{（但し10億円が上限）}$$

b. 個別支給額

各取締役への個別支給額は上記a.に基づき計算された総支給額を、役位ごとに定められた下記ポイントに応じて按分した金額です（1,000円未満切り捨て）。但し、個別支給額の限度額は下記に記載のとおりです。

取締役会長 取締役社長	取締役 副社長執行役員	取締役 専務執行役員	取締役 常務執行役員
10	5	4	3

上述の個別支給額に係る具体的算定フォーミュラを示すと、以下の通りとなります。

$$\text{個別支給金額} = \text{総支給額} \times \text{役位ポイント} \div \text{対象となる取締役の役位ポイントの総和}$$

個別支給額の限度額： 取締役会長・社長 181.8百万円

取締役副社長執行役員 90.9百万円

取締役専務執行役員 72.7百万円

取締役常務執行役員 54.5百万円

株式の保有状況

(a) 投資株式のうち保有目的が純投資目的以外の目的であるものの銘柄数及び貸借対照表計上額の合計額  
 482銘柄 233,140百万円

(b) 保有目的が純投資目的以外の目的である投資株式の保有区分、銘柄、株式数、貸借対照表計上額及び保有目的  
 前事業年度（平成22年3月31日現在）

特定投資株式

銘柄	株式数（株）	貸借対照表計上額 （百万円）	保有目的
いすゞ自動車	135,098,000	34,180	主として貨物搬送用自動車に関する取引関係維持・強化のため
日清食品ホールディングス	7,800,000	24,531	主として加工食品に関する取引関係維持・強化のため
栗田工業	7,448,000	19,700	主として水処理装置及び原料に関する取引関係維持・強化のため
みずほフィナンシャルグループ	56,091,930	10,377	主として資金調達に関する取引関係維持・強化のため
スカパーJSATホールディングス	136,058	5,470	主として放送事業に関する取引関係維持・強化のため
曙ブレーキ工業	10,553,000	5,414	主として自動車部品に関する取引関係維持・強化のため
雪印メグミルク	3,703,700	5,389	主として乳製品に関する取引関係維持・強化のため
昭和産業	17,372,000	5,003	主として食糧分野に関する取引関係維持・強化のため
ユニー	5,957,000	4,605	主として食品流通分野に関する取引関係維持・強化のため
セブン&アイ・ホールディングス	1,726,600	3,900	主として流通事業に関する取引関係維持・強化のため
石油資源開発	698,000	3,309	主として将来の共同プロジェクト立ち上げを視野に入れた関係維持・強化のため
ジェイエフイーホールディングス	738,000	2,779	主として鉄鋼事業に関する取引関係維持・強化のため
三菱UFJフィナンシャル・グループ	5,213,000	2,554	主として資金調達に関する取引関係維持・強化のため
ENER1	5,469,580	2,407	主として二次電池事業に関する取引関係維持・強化のため
インターネットイニシアティブ	10,430	2,157	主としてIT関連事業に関する取引関係維持・強化のため
カネ美食品	800,000	2,086	主として食品流通分野に関する取引関係維持・強化のため

当事業年度（平成23年3月31日現在）  
特定投資株式\_

銘柄	株式数（株）	貸借対照表計上額 （百万円）	保有目的
いすゞ自動車	135,098,000	44,447	主として貨物搬送用自動車に関する取引関係維持・強化のため
日清食品ホールディングス	7,800,000	22,870	主として加工食品に関する取引関係維持・強化のため
栗田工業	7,448,000	18,315	主として水処理装置及び原料に関する取引関係維持・強化のため
マツダ	53,411,000	9,774	主として自動車に関する取引関係維持・強化のため
みずほフィナンシャルグループ	56,091,930	7,741	主として資金調達に関する取引関係維持・強化のため
アドバンス・レジデンス投資法人	34,800	5,693	主としてREITスポンサーとしてREIT市場との関係維持・強化の為
雪印メグミルク	3,703,700	4,715	主として乳製品に関する取引関係維持・強化のため
ユニー	5,957,000	4,599	主として食品流通分野に関する取引関係維持・強化のため
曙ブレーキ工業	10,553,000	4,474	主として自動車部品に関する取引関係維持・強化のため
スカパーJSATホールディングス	136,058	4,000	主として放送事業に関する取引関係維持・強化のため
昭和産業	16,000,000	3,872	主として食糧分野に関する取引関係維持・強化のため
セブン&アイ・ホールディングス	1,726,600	3,664	主として流通事業に関する取引関係維持・強化のため
全家便利商店股?有限公司	8,791,205	3,223	主として流通事業に関する取引関係維持・強化のため
石油資源開発	698,000	2,904	主として将来の共同プロジェクト立ち上げを視野に入れた関係維持・強化のため
インターネットイニシアティブ	10,430	2,604	主としてIT関連事業に関する取引関係維持・強化のため
バンテック	10,937	2,544	主として物流分野に関する取引関係維持・強化のため
Winsway Coking Coal	50,000,250	2,248	主として石炭に関する取引関係維持・強化のため
日本触媒	2,089,000	2,177	主として化学品事業に関する取引関係維持・強化のため
SK innovation	136,220	2,176	主として化学品事業に関する取引関係維持・強化のため
カネ美食品	800,000	2,134	主として食品流通分野に関する取引関係維持・強化のため
三菱UFJフィナンシャル・グループ	5,213,000	2,002	主として資金調達に関する取引関係維持・強化のため

銘柄	株式数(株)	貸借対照表計上額 (百万円)	保有目的
日本製粉	5,000,000	1,905	主として食糧分野に関する取引関係維持・強化のため
ジェイエフイーホールディングス	738,000	1,796	主として鉄鋼事業に関する取引関係維持・強化のため
第一生命保険	14,000	1,757	主として資金調達に関する取引関係維持・強化のため
AEKYUNG PETROCHEMICAL	672,000	1,717	主として石油化学及び精密化学分野に関する取引関係維持・強化のため
川崎重工業	4,587,000	1,679	主として各種機械分野に関する取引関係維持・強化のため
理研ビタミン	800,000	1,667	主として食品分野に関する取引関係維持・強化のため
三井住友フィナンシャルグループ	607,900	1,572	主として資金調達に関する取引関係維持・強化のため
ENER1	5,469,580	1,346	主として二次電池事業に関する取引関係維持・強化のため

みなし保有株式

銘柄	株式数(株)	貸借対照表計上額 (百万円)	保有目的
スカパーJSATホールディングス	346,572	10,189	退職給付信託株式であり、当該株式に係る議決権行使の指図権限を有しているもの
栗田工業	2,820,000	6,934	退職給付信託株式であり、当該株式に係る議決権行使の指図権限を有しているもの
三菱UFJフィナンシャル・グループ	6,807,000	2,614	退職給付信託株式であり、当該株式に係る議決権行使の指図権限を有しているもの
ココスジャパン	1,696,300	2,570	退職給付信託株式であり、当該株式に係る議決権行使の指図権限を有しているもの

(注) 貸借対照表計上銘柄を選定する段階で、特定投資株式とみなし保有株式を合算していません。

(c) 保有目的が純投資目的である投資株式の前事業年度及び当事業年度における貸借対照表計上額の合計額並びに当事業年度における受取配当金、売却損益及び評価損益の合計額

	前事業年度 (百万円)	当事業年度(百万円)				
	貸借対照表 計上額の 合計額	貸借対照表 計上額の 合計額	受取配当金の 合計額	売却損益の 合計額	評価損益の 合計額	
					貸借対照表 計上額と取得 原価の差額	減損処理額
非上場株式	1,489	839	-	208	123(注)	603
上記以外の株式	49	-	-	52	-	-

(注) 非上場株式については、外貨建有価証券の為替換算差額を記載しております。

## 取締役の選任の決議要件

当社は、取締役の選任決議について、株主総会において議決権を行使することができる株主の議決権の3分の1以上を有する株主が出席し、その議決権の過半数をもって行う旨、またその決議は累積投票によらないものとする旨を定款に定めております。

## 株主総会決議事項を取締役会で決議することができるとした事項とその理由

### a. 自己の株式の取得

当社は、自己の株式の取得について、機動的な資本政策の遂行を可能とするため、会社法第165条第2項の規定により、取締役会の決議によって自己の株式を取得することができる旨を定款に定めております。

### b. 中間配当

当社は、株主への機動的な利益還元を行うため、会社法第454条第5項の規定により、取締役会の決議によって、毎年9月30日を基準日として、中間配当を行うことができる旨を定款に定めております。

### c. 取締役及び監査役の責任免除

当社は、職務を遂行するにあたり期待された役割を十分に発揮できるよう、会社法第426条第1項の規定により、同法第423条第1項の取締役（取締役であった者を含む）及び監査役（監査役であった者を含む）の損害賠償責任につき、善意でかつ重大な過失がない場合は、取締役会の決議によって、法令の定める範囲内で免除することができる旨を定款に定めております。

## 株主総会の特別決議要件

当社は、株主総会の円滑な運営を行うため、会社法第309条第2項に定める株主総会の決議は、議決権を行使することができる株主の議決権の3分の1以上を有する株主が出席し、その議決権の3分の2以上をもって行う旨を定款に定めております。



当社の業務執行・経営の監視の仕組み、内部統制システムを模式図にまとめると次のとおりです。(平成23年6月24日現在)

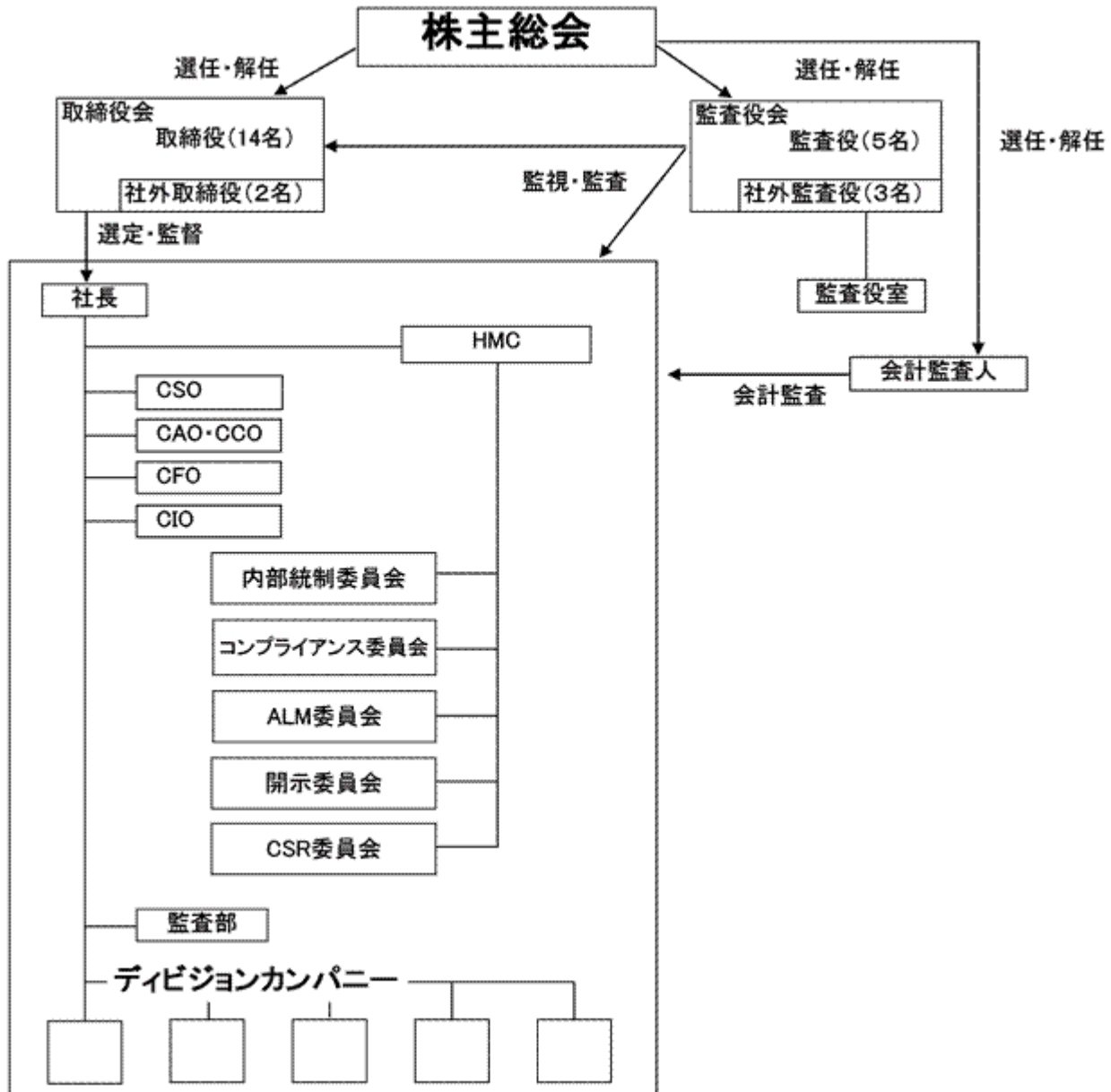

- (注) 1 各ディビジョンカンパニーには、カンパニープレジデントを設置。  
 2 内部統制システム及びリスク管理システムは、社内のあらゆる階層に組み込まれており、そのすべてを表記することはできませんので主要な組織のみ記載。なお、内部統制委員会は、社内の内部統制関連部署よりそれぞれの主管する内部統制の構築・運用状況について報告を受け、内部統制全体の整備状況について評価・確認し、また、改善すべき事項をHMC及び取締役会に報告します。  
 3 CSO : Chief Strategy Officer  
 CAO : Chief Administrative Officer  
 CCO : Chief Compliance Officer  
 CFO : Chief Financial Officer  
 CIO : Chief Information Officer

(2) 【監査報酬の内容等】

【監査公認会計士等に対する報酬の内容】

区分	前連結会計年度		当連結会計年度	
	監査証明業務に基づく報酬(百万円)	非監査業務に基づく報酬(百万円)	監査証明業務に基づく報酬(百万円)	非監査業務に基づく報酬(百万円)
提出会社	538	13	510	14
連結子会社	776	35	736	74
計	1,314	48	1,246	88

【その他重要な報酬の内容】

前連結会計年度及び当連結会計年度における当社の連結子会社が支払うべき、当社の会計監査人である有限責任監査法人トーマツ以外のDeloitte Touche Tohmatsuのメンバーファームに対する報酬額は、それぞれ998百万円及び1,136百万円であります。

【監査公認会計士等の提出会社に対する非監査業務の内容】

前連結会計年度及び当連結会計年度において、当社が会計監査人に対して報酬を支払っている非監査業務の内容は、コンフォートレターの作成業務及び国際財務報告基準(IFRS)に関する指導・助言業務等についての対価であります。

【監査報酬の決定方針】

CFOが、会計監査人から提示された監査計画、監査日数及び業務の内容等の妥当性を吟味した上で、監査役会の同意を得て決定しております。

## 第5【経理の状況】

### 1 連結財務諸表及び財務諸表の作成方法について

(1) 当社の連結財務諸表は、「連結財務諸表の用語、様式及び作成方法に関する規則等の一部を改正する内閣府令」（平成21年内閣府令第73号）附則第2条3項に従い、改正前の「連結財務諸表の用語、様式及び作成方法に関する規則」（昭和51年大蔵省令第28号、以下『連結財務諸表規則』という。）第93条の規定により、米国において一般に公正妥当と認められる企業会計の基準（以下『米国会計基準』という。）に基づいて作成しております。

連結財務諸表の記載金額は、百万円未満の端数を四捨五入して表示しております。

(2) 当社の財務諸表は、「財務諸表等の用語、様式及び作成方法に関する規則」（昭和38年大蔵省令第59号、以下『財務諸表等規則』という。）に基づいて作成しております。

なお、前事業年度（自平成21年4月1日 至平成22年3月31日）は、改正前の『財務諸表等規則』に基づき、当事業年度（自平成22年4月1日 至平成23年3月31日）は、改正後の『財務諸表等規則』に基づいて作成しております。

財務諸表の記載金額は、百万円未満の端数を四捨五入して表示しております。

### 2 連結財務諸表の作成状況及び米国証券取引委員会における登録状況について

当社は、昭和39年にルクセンブルグ証券取引所において、転換社債及び株式預託証券を上場した際の証券取引所との上場誓約書及び株式の預託契約書等に基づき、また米国金融機関等からの借入れに際し、被融資取引契約上の義務に基づき、『米国会計基準』に準拠した連結財務諸表を作成・開示してきたことを事由として、昭和53年1月17日に「連結財務諸表規則取扱要領第86に基づく承認申請書」を大蔵大臣へ提出し、同年3月29日付蔵証第462号により承認を受けており、その後も継続して『米国会計基準』による連結財務諸表を作成・開示しております。なお当社は、米国証券取引委員会に登録しておりません。

### 3 連結財務諸表等の適正性を確保するための特段の取組みについて

当社は、連結財務諸表等の適正性を確保するため、会計基準等の内容の適切な把握および変更等についての確に対応することが必要と考えており、公益財団法人財務会計基準機構への加入、所属する社団法人日本貿易会の経理委員会並びに社団法人日本経済団体連合会の経済法規委員会への参画、さらに各種団体・監査法人主催のセミナーや研究会等へ、積極的に参加しております。

### 4 監査証明について

当社は、金融商品取引法第193条の2第1項の規定に基づき、前連結会計年度（自平成21年4月1日 至平成22年3月31日）の連結財務諸表及び当連結会計年度（自平成22年4月1日 至平成23年3月31日）の連結財務諸表並びに前事業年度（自平成21年4月1日 至平成22年3月31日）の財務諸表及び当事業年度（自平成22年4月1日 至平成23年3月31日）の財務諸表について、有限責任監査法人トーマツにより監査を受けております。

## 1【連結財務諸表等】

## (1)【連結財務諸表】

## 【連結貸借対照表】

区分	注記 番号	前連結会計年度末	当連結会計年度末
		(平成22年3月31日)	(平成23年3月31日)
		金額(百万円)	金額(百万円)
<b>(資産の部)</b>			
流動資産			
現金及び現金同等物	4,8	475,674	630,722
定期預金	8	7,523	4,420
有価証券	4,8	7,140	3,560
営業債権	6,8		
受取手形		153,694	155,496
売掛金	12	1,287,821	1,290,277
貸倒引当金		14,833	11,410
営業債権合計		1,426,682	1,434,363
関連会社に対する債権		96,279	113,669
たな卸資産	8	476,066	504,342
前渡金		72,870	71,698
前払費用		28,361	28,492
繰延税金資産	15	45,759	51,030
その他の流動資産	6,20	257,127	233,535
流動資産合計		2,893,481	3,075,831
投資及び長期債権			
関連会社に対する投資及び長期債権	5,6,8,13	938,689	985,316
その他の投資	4,8	450,341	492,746
その他の長期債権	6,8,12	163,515	139,311
貸倒引当金	6	59,876	50,851
投資及び長期債権合計		1,492,669	1,566,522
有形固定資産	7,8, 12,17		
有形固定資産(取得原価)			
土地		164,522	158,767
建物		412,468	411,811
機械及び装置		420,640	435,076
器具及び備品		82,871	83,256
鉱業権		64,152	52,714
建設仮勘定		30,838	28,416
有形固定資産(取得原価)合計		1,175,491	1,170,040
減価償却累計額		509,140	526,411
有形固定資産合計		666,351	643,629
のれん及びその他の無形資産	9		
のれん		100,057	94,673
その他の無形資産		101,849	96,393
(償却累計額控除後)			
のれん及びその他の無形資産合計		201,906	191,066
前払年金費用	13	7,603	365
長期繰延税金資産	15	108,316	111,411
その他の資産	20	106,521	84,859
資産合計		5,476,847	5,673,683

区分	注記 番号	前連結会計年度末 (平成22年3月31日)	当連結会計年度末 (平成23年3月31日)
		金額(百万円)	金額(百万円)
<b>(負債の部)</b>			
流動負債			
短期借入金	8,10	229,236	241,915
1年以内に期限の到来する長期債務	8,10	60,728	47,058
営業債務	8		
支払手形		125,278	160,047
買掛金		1,092,321	1,079,562
営業債務合計		1,217,599	1,239,609
関連会社に対する債務		25,431	28,719
未払費用		124,877	130,628
未払法人税等	15	38,763	53,825
前受金		80,030	84,709
繰延税金負債	15	868	887
その他の流動負債	11,12,20	215,026	215,529
流動負債合計		1,992,558	2,042,879
長期債務	8,10,11, 12,20	2,107,589	2,159,929
退職給与及び年金債務	13	43,314	52,564
長期繰延税金負債	15	22,033	20,801
契約残高及び偶発債務	23		
負債合計		4,165,494	4,276,173
<b>(資本の部)</b>			
株主資本			
資本金(普通株式)	18	202,241	202,241
授権株式数 3,000,000,000株			
発行済株式総数			
前連結会計年度末 1,584,889,504株			
当連結会計年度末 1,584,889,504株			
資本剰余金	15,18	137,506	114,291
利益剰余金	18		
利益準備金		16,117	18,257
その他の利益剰余金		884,280	1,016,965
利益剰余金合計		900,397	1,035,222
累積その他の包括損益	15,19		
為替換算調整額		90,088	152,407
年金債務調整額	13	86,479	93,423
未実現有価証券損益	4	40,544	53,048
未実現デリバティブ評価損益	20	3,015	1,472
累積その他の包括損益合計		139,038	194,254
自己株式	18	2,687	2,674
自己株式数			
前連結会計年度末 4,379,005株			
当連結会計年度末 4,353,606株			
株主資本合計		1,098,419	1,154,826
非支配持分	18	212,934	242,684
資本合計		1,311,353	1,397,510
負債及び資本合計		5,476,847	5,673,683

「連結財務諸表注記」参照

## 【連結損益計算書】

区分	注記 番号	前連結会計年度 (自平成21年4月1日 至平成22年3月31日)	当連結会計年度 (自平成22年4月1日 至平成23年3月31日)
		金額(百万円)	金額(百万円)
収益	12,17,20		
商品販売等に係る収益		2,885,598	3,120,883
売買取引に係る差損益及び手数料		531,039	528,788
収益合計		3,416,637	3,649,671
商品販売等に係る原価		2,492,271	2,608,380
売上総利益	17	924,366	1,041,291
その他の収益(費用)			
販売費及び一般管理費	3,9, 12,13	769,907	775,811
貸倒引当金繰入額	6	7,045	9,398
受取利息		9,911	10,278
支払利息	20	35,249	27,010
受取配当金		28,900	23,502
投資及び有価証券に係る損益	3,4	4,456	38,125
固定資産に係る損益	7,9	8,548	33,739
子会社取得におけるバーゲン	3	14,015	-
パーチェス取引に係る利益			
その他の損益	9,14,20	2,999	8,891
その他の収益(費用)合計		769,380	859,194
法人税等及び持分法による投資損 益前利益	15	154,986	182,097
法人税等(費用)	15		
当期税金		55,126	81,051
繰延税金	3	3,555	12,555
法人税等(費用)合計		51,571	68,496
持分法による投資損益前利益		103,415	113,601
持分法による投資損益	5,17	36,269	60,617
当期純利益		139,684	174,218
非支配持分に帰属する当期純利益		11,531	13,243
当社株主に帰属する当期純利益	17	128,153	160,975

区分	注記 番号	前連結会計年度 (自平成21年4月1日 至平成22年3月31日)	当連結会計年度 (自平成22年4月1日 至平成23年3月31日)
		金額(円)	金額(円)
基本的1株当たり			
当社株主に帰属する当期純利益金額	16	81.09	101.84
潜在株式調整後1株当たり			
当社株主に帰属する当期純利益金額	16	80.91	101.69

「連結財務諸表注記」参照

## 【連結資本勘定増減表】

区分	注記 番号	前連結会計年度 (自平成21年4月1日 至平成22年3月31日)	当連結会計年度 (自平成22年4月1日 至平成23年3月31日)
		金額(百万円)	金額(百万円)
資本金	18		
期首残高		202,241	202,241
(前連結会計年度 1,584,889,504株)			
(当連結会計年度 1,584,889,504株)			
期末残高		202,241	202,241
(前連結会計年度 1,584,889,504株)			
(当連結会計年度 1,584,889,504株)			
資本剰余金	18		
期首残高		137,171	137,506
子会社持分の追加取得及び一部売却による増減		335	19,322
関連会社による子会社持分の			
追加取得及び一部売却による増減		-	3,893
期末残高		137,506	114,291
利益剰余金	18		
利益準備金			
期首残高		13,183	16,117
利益準備金繰入額		3,007	2,236
子会社並びに関連会社の			
普通株式の売却による再配分		73	96
期末残高		16,117	18,257
その他の利益剰余金			
期首残高		783,699	884,280
当社株主に帰属する当期純利益		128,153	160,975
当社株主への支払配当金		24,516	26,102
利益準備金繰入額		3,007	2,236
子会社並びに関連会社の			
普通株式の売却による再配分		73	96
自己株式処分差損		122	48
期末残高		884,280	1,016,965
累積その他の包括損益	4, 13, 15, 19, 20		
期首残高		284,172	139,038
その他の包括損益		145,125	55,158
子会社持分の追加取得及び一部売却による増減		9	58
期末残高		139,038	194,254
自己株式	18		
期首残高		2,711	2,687
増減		24	13
期末残高		2,687	2,674
株主資本合計		1,098,419	1,154,826
非支配持分			
期首残高		187,944	212,934
非支配持分に帰属する当期純利益		11,531	13,243
非支配持分に帰属するその他の包括損益	15, 19	2,391	3,013
非支配持分への支払配当金		7,177	8,503
非支配持分からの資本引受		2,411	1,059
非支配持分への資本返還		1,448	5,993
子会社持分の追加取得及び一部売却による増減		2,977	6,429
子会社取得による増減	3	21,907	44,734
子会社除外による増減		1,648	5,348
期末残高		212,934	242,684
資本合計		1,311,353	1,397,510
包括損益	15, 19		
当期純利益		139,684	174,218
その他の包括損益(税効果控除後)			
為替換算調整額		96,446	64,199
年金債務調整額	13	19,700	7,630
未実現有価証券損益	4	27,868	12,128
未実現デリバティブ評価損益	20	3,502	1,530
その他の包括損益(税効果控除後)計		147,516	58,171
包括損益		287,200	116,047
非支配持分に帰属する包括損益		13,922	10,230
当社株主に帰属する包括損益		273,278	105,817

「連結財務諸表注記」参照

## 【連結キャッシュ・フロー計算書】

区分	注記 番号	前連結会計年度 (自平成21年4月1日 至平成22年3月31日)	当連結会計年度 (自平成22年4月1日 至平成23年3月31日)
		金額(百万円)	金額(百万円)
営業活動によるキャッシュ・フロー			
当期純利益		139,684	174,218
営業活動によるキャッシュ・フローに 調整するための修正			
減価償却費等		76,377	75,438
貸倒引当金繰入額		7,045	9,398
投資及び有価証券に係る損益	3	4,456	38,125
固定資産に係る損益		8,548	33,739
子会社取得におけるバーゲン パーチェス取引に係る利益	3	14,015	
持分法による投資損益(受取配当金差引後)		16,794	35,237
繰延税金		3,555	12,555
資産・負債の変動			
営業債権の増加		121,964	33,591
関連会社に対する債権の増加		2,506	9,544
たな卸資産の増減		49,255	47,441
その他の流動資産の増減		8,573	22,078
営業債務の増加		148,607	52,964
関連会社に対する債務の増加		9,756	3,991
その他の流動負債の増加		17,227	8,637
その他		1,828	56,648
営業活動によるキャッシュ・フロー		295,376	336,868
投資活動によるキャッシュ・フロー			
有形固定資産等の取得による支出		95,123	108,230
有形固定資産等の売却による収入		13,078	26,799
関連会社に対する投資及び長期債権の増加		116,226	104,093
関連会社に対する投資及び長期債権の減少		27,554	27,534
売却可能有価証券の取得による支出		18,128	60,103
売却可能有価証券の売却による収入		14,966	9,066
売却可能有価証券の償還による収入		1,472	618
満期保有有価証券の取得による支出		-	170
満期保有有価証券の償還による収入		30	332
その他の投資の取得による支出		35,462	30,225
その他の投資の売却による収入		11,068	20,181
子会社の取得(取得現金控除後)		3,999	-
子会社の売却(除外現金控除後)		1,572	2,945
長期債権の発生額		31,372	40,674
長期債権の回収額		35,563	30,685
定期預金の増減 純額		1,311	805
投資活動によるキャッシュ・フロー		196,318	230,420



区分	注記 番号	前連結会計年度 (自 平成21年 4月 1日 至 平成22年 3月31日)	当連結会計年度 (自 平成22年 4月 1日 至 平成23年 3月31日)
		金額 (百万円)	金額 (百万円)
財務活動によるキャッシュ・フロー			
長期債務による調達額		461,718	304,481
長期債務の返済額		360,254	260,624
短期借入金の増減 純額		325,677	31,458
非支配持分からの資本取引による入金額		986	44,836
非支配持分への資本取引による支払額		3,956	32,820
当社株主への配当金の支払額		24,516	26,102
非支配持分への配当金の支払額		7,177	8,503
自己株式の増減 純額		111	179
財務活動によるキャッシュ・フロー		258,987	52,905
為替相場の変動による			
現金及び現金同等物への影響額		6,783	4,305
現金及び現金同等物の増減額		153,146	155,048
現金及び現金同等物の期首残高		628,820	475,674
現金及び現金同等物の期末残高		475,674	630,722
キャッシュ・フロー情報の補足的開示			
利息支払額		36,931	28,104
法人税等支払額		70,173	60,681
現金収支を伴わない投資及び財務活動			
保有有価証券による退職給付信託設定額		9,109	-
株式交換損益の認識			
取得した株式の公正価額	4	62	45
交換に供した株式の取得価額		108	19
子会社の取得	3		
取得資産		182,581	-
引受負債		110,638	-
子会社の取得原価 (取得現金控除前)		71,943	-
現金支出を伴わない取得原価		49,026	-
取得資産に含まれる現金		18,918	-
子会社の取得 (取得現金控除後)		3,999	-

「連結財務諸表注記」参照

## 連結財務諸表が準拠している用語、様式及び作成方法

当社は、当連結財務諸表を米国会計基準（注）に基づいて作成しております。

当連結財務諸表が準拠している用語、様式及び作成方法と、本邦の連結財務諸表規則及び連結財務諸表原則に準拠して作成する場合との主要な相違の内容は次のとおりであり、更に金額的に重要性のある項目については影響額を併せて開示しております。各項目において表示されている影響額は、特に記載のない限り、本邦の連結財務諸表規則及び連結財務諸表原則に準拠した場合の「法人税等及び持分法による投資損益前利益」（以下、「税引前利益」という。）に対する影響額であり、「当社株主に帰属する当期純利益」に対する影響額ではありません。なお、米国会計基準に準拠して作成した連結財務諸表の税引前利益が、本邦の連結財務諸表規則及び連結財務諸表原則に準拠して作成した場合の税引前利益を上回る場合には、当該影響額の後に「（利益）」と記載し、下回る場合には「（損失）」と記載しております。

（注）米国会計基準は、従来『財務会計基準審議会基準書』、『会計原則審議会意見書』、『会計研究公報』等の様々な体系で規定されておりましたが、平成21年7月1日より"FASB Accounting Standards Codification™"（以下、「ASC」という。）のもとに統合再整理されることとなりました。これにより、参照基準の記載にあたっては、原則としてASC体系において規定されるトピック番号を記載しております。また、平成21年7月1日以降発行する基準書や改訂については、"Accounting Standards Updates"（以下、「ASU」という。）として公表されております。

### （1）構成

当連結財務諸表は、連結貸借対照表、連結損益計算書、連結資本勘定増減表、連結キャッシュ・フロー計算書及び連結附属明細表から構成されております。

### （2）連結損益計算書の様式

当社の連結損益計算書は、米国における一般的な連結損益計算書様式の一つである一段階形式（シングル・ステップ）により表示しております。

売上高及び営業利益は、日本の会計慣行に基づいた指標であるため、当連結会計年度の連結損益計算書には記載しておりません。当該売上高は、前連結会計年度及び当連結会計年度において、それぞれ10,306,799百万円及び11,392,589百万円です。当該営業利益は、連結損益計算書における「売上総利益」、「販売費及び一般管理費」、及び「貸倒引当金繰入額」を合計したものであり、前連結会計年度及び当連結会計年度において、それぞれ147,414百万円及び256,082百万円です。

### （3）区分表示

#### 営業債権債務の区分表示

通常の取引に基づいて発生した営業上の債権債務（但し、破産更生債権等で1年以内に回収されないことが明らかなものを除く）については、本邦会計基準では流動項目として表示しますが、当連結財務諸表ではその決済期日が貸借対照表日の翌日から起算し1年を超えるものを非流動項目として区分表示しております。

#### 鉱業権の表示

鉱業権は有形固定資産として表示しております。

#### 非支配持分の区分表示

連結貸借対照表において、本邦会計基準における「少数株主持分」は「非支配持分」にて表示しております。また、本邦の連結財務諸表規則では、連結貸借対照表を資産の部、負債の部、純資産の部に区分し、「少数株主持分」を純資産の部の中に入れて表示することとされていますが、連結貸借対照表では、資産の部、負債の部、資本の部に区分し、「非支配持分」を資本の部に入れて表示しております。

#### 持分法による投資損益の表示

連結損益計算書において、「持分法による投資損益」は、「法人税等」の後に独立項目として表示しております。

#### 当期純利益の表示

連結損益計算書において、「当期純利益」は、連結グループとしての損益を当社株主に帰属する部分と非支配持分に帰属する部分とに区分する前の損益として表示しております。一方、本邦の連結財務諸表規則及び連結財務諸表原則における「当期純利益」は「少数株主持分損益」控除後、すなわち連結グループとしての損益のうち、当社株主に帰属する部分を表示するものとされています。（本邦の連結財務諸表規則及び連結財務諸表原則における「当期純利益」は、連結損益計算書では、「当社株主に帰属する当期純利益」として表示しております。）

#### (4) 会計処理基準

##### 有価証券及び投資の評価

有価証券及び投資の評価には、ASCトピック320「投資(債券と持分証券)」を適用し、一時的ではない減損を認識しております。当該会計処理による税引前利益への影響額は、前連結会計年度2,699百万円(損失)、当連結会計年度6,646百万円(損失)です。

##### 金銭を伴わない株式の交換

株式の移転により取得した新株に関する金銭を伴わない交換損益は、ASCトピック325「投資(その他)」に基づき、その交換があった期に認識しております。当該会計処理による税引前利益への影響額は、前連結会計年度1,626百万円(損失)、当連結会計年度54百万円(利益)です。

##### 圧縮記帳

有形固定資産の圧縮記帳については、圧縮記帳がなかったものとして処理しております。

##### 退職給与及び年金

退職給与及び年金費用については、ASCトピック715「報酬(退職給付)」に基づき処理しております。当該会計処理による税引前利益への影響額は、前連結会計年度6,125百万円(利益)、当連結会計年度9,124百万円(利益)です。

また、ASCトピック715「報酬(退職給付)」に基づき、年金制度の積立状況(すなわち、年金資産の公正価額と予測給付債務の差額)を資産または負債として認識し、数理差異残高及び過去勤務債務残高については、税効果控除後の金額で「累積その他の包括損益」としてそれぞれ連結貸借対照表で認識しております。

##### 新株発行費用

新株発行に係る費用は、ASCトピック505「資本」に基づき、資本剰余金の控除として計上しております。

##### 延払条件付販売利益

延払条件付販売に係る利益については、ASCトピック605「収益の認識」に基づき、すべて販売時に認識しております。

##### 子会社の取得時における非支配持分の認識・測定

ASCトピック805「企業結合」に基づき、新たに子会社を取得した場合、取得時における非支配持分は、当該時点における非支配持分の公正価額にて認識・測定しております。

##### 子会社に対する持分比率の変動

ASCトピック810「連結」に基づき、変動後も支配を継続する子会社に対する持分比率の変動等は、損益取引として取扱わず、資本取引として認識しております。当該会計処理による影響額として、前連結会計年度及び当連結会計年度にて連結貸借対照表の資本剰余金をそれぞれ、335百万円(増加)及び23,215百万円(減少)として処理しております。

##### 子会社に対する支配喪失時における残存持分の再測定

ASCトピック810「連結」に基づき、子会社に対する支配を喪失した場合、残存持分を支配喪失時における公正価額にて再測定し、再評価差額をその期の損益として認識しております。当該会計処理による税引前利益への影響額は、前連結会計年度1,208百万円(利益)、当連結会計年度726百万円(損失)です。

##### のれんの償却

のれんについては、ASCトピック350「無形資産(のれん及びその他)」に基づき、規則的な償却を行わず、少なくとも年に一度、更に減損の可能性を示す事象または状況の変化が生じた場合はその都度、報告単位を基礎とした減損のテストを行っております。本邦において、のれんの償却を行った場合との比較による当社株主に帰属する当期純利益への影響額は、前連結会計年度8,101百万円(利益)、当連結会計年度4,700百万円(利益)です。

##### デリバティブ

ASCトピック815「デリバティブ及びヘッジ」に基づき、すべてのデリバティブは公正価額で当連結会計年度末の連結貸借対照表に計上され、公正価額の変動については、ヘッジの目的の有無及びヘッジ活動の種類に応じて、当連結会計年度の損益、あるいは税効果控除後の金額で「累積その他の包括損益」に計上しております。

## 連結財務諸表注記

### 1 経営活動の状況

当社及び当社の関係会社は、多種多様な商品のトレーディング、ファイナンス、物流及びプロジェクト案件の企画・調整等を行うほか、資源開発投資・事業投資等の実行を通して各種機能・ノウハウ等を培い、かつ保有しております。これらの総合力を活かし、幅広い業界並びにグローバルなネットワークを通じて、7つのディビジョンカンパニーが繊維や食料、生活資材等の生活消費関連分野、金属資源やエネルギー等の資源エネルギー関連分野、そして、化学品、機械、情報産業、金融、不動産関連等の分野、更にライフケアや環境・新エネルギー等の新分野において、多角的な事業活動を展開しております。

### 2 重要な会計方針の要約

#### (1) 連結財務諸表の基本事項

当社は、当連結財務諸表を米国会計基準に基づいて作成しております。当社及び子会社は、それぞれ所在国の会計基準に基づき、会計帳簿を保持し、財務諸表を作成していることから、米国会計基準に準拠するべく、一定の修正を加えております。主な修正項目は、有価証券及び投資の評価、金銭を伴わない株式の交換、圧縮記帳、退職給与及び年金、新株発行費用、延払条件付販売利益、子会社の取得時における非支配持分の認識・測定、子会社の持分比率の変動、子会社に対する支配喪失時における残存持分の再測定、のれんの償却、デリバティブ等です。

#### (2) 重要な会計方針の要約

##### 1) 連結の基本方針

当連結財務諸表は、ASCトピック810「連結」に基づき、当社及び当社が直接または間接に議決権の過半数を所有する国内及び海外の子会社、並びに当社及び子会社が主たる受益者となる変動持分事業体の各勘定を連結したものです。

子会社の決算日は、いずれも3月31日またはそれ以前3か月以内の日であり、各勘定の連結にあたっては、それぞれの会社の会計期間に基づいて算入しております。

また、子会社に該当するか否かの判定は、退職給付信託に抛出した株式を当社及び子会社の議決権所有割合の計算に含めて実施しております。当社は退職給付信託に抛出した株式の議決権を留保しておりますが、抛出した株式の処分権は退職給付信託の受託者が有しており、子会社に該当した場合には、その議決権持分は非支配持分に含めて処理しております。

##### 2) 外貨換算

外貨建財務諸表の項目は、ASCトピック830「外貨関連事項」に基づき換算しております。海外子会社及び関連会社の資産及び負債は、それぞれの決算日の為替レートにより、収益及び費用は、期中平均レートにより円貨に換算しております。換算により生じる為替換算調整額については、税効果控除後の金額を連結貸借対照表の「累積その他の包括損益」に含めております。また、外貨建債権債務は、決算日の為替レートで円貨に換算し、その結果生じる換算損益は連結損益計算書の「その他の損益」に計上しております。

##### 3) 現金同等物

現金同等物については、ASCトピック230「キャッシュ・フロー計算書」に基づき、流動性の高い、容易に換金可能であり、かつ価値の変動について僅少なりリスクしか負わない短期投資（当初決済期日が3か月以内）、及び短期の定期預金等を含んでおります。

##### 4) たな卸資産

たな卸資産については、ASCトピック330「棚卸資産」に基づき、原則として個別法に基づく原価と時価のいずれか低い価額により評価しております。

5) 有価証券及びその他の投資

当社及び子会社は、「有価証券」及び「その他の投資」を、ASCトピック320「投資(債券と持分証券)」に基づき、満期保有有価証券については償却原価法で処理し、売買目的有価証券については公正価額で評価したうえで未実現評価損益を損益に計上し、売却可能有価証券については公正価額で評価したうえで未実現評価損益の税効果控除後の純額を資本の部の「累積その他の包括損益」に計上しております。

なお、売却した特定の有価証券の原価は、移動平均法で計算しております。当社及び子会社は、満期保有有価証券及び売却可能有価証券について、定期的に減損の有無を検討しております。公正価額が帳簿価額を下回り、公正価額の下落が一時的でないとは判断された場合には、公正価額に基づく評価損をその期の損益に計上しております。公正価額の下落が一時的であるか否かの判断は、下落率及び下落期間等を考慮して決定しております。

上記に区分されない「有価証券」及び「その他の投資」については、ASCトピック325「投資 - その他」に基づき、原価またはそれより低い価額(評価減後の額)で計上しております。

6) 関連会社に対する投資の会計処理

関連会社(通常、当社及び子会社の議決権所有割合が20%以上50%以下の会社)に対する投資については、ASCトピック323「投資 - 持分法及びジョイント・ベンチャー」に基づき、取得原価に取得時以降の持分法による投資損益を加減算して表示しております。重要な内部未実現利益は消去しております。また、関連会社から受け取った配当金については、関連会社に対する投資より減額しております。帳簿価額まで回復する見込みがない、あるいは投資先において帳簿価額を維持しうるだけの収益力を正当化できない等、公正価額の下落が一時的でないとは判断された場合には、減損を認識しております。

7) 減損を認識した債権及び貸倒引当金

当社及び子会社は、ASCトピック310「債権」に基づき、減損を認識した貸付金等の債権に関し、将来見込まれるキャッシュ・フローを当該債権の実効利率で現在価値に割引いた金額、客観的な市場価格、または当該債権が担保に依存している場合には、その公正担保価値で債権を評価し、その評価額が帳簿価額を下回った際に貸倒引当金を設定しております。また、減損を認識した債権に係る利息収益の認識は原則として現金主義によっております。

8) 長期性資産の評価

当社及び子会社は、ASCトピック360「有形固定資産」に基づき、保有・使用されるまたは売却以外によって処分される長期性資産について、帳簿価額の一部が回収不能となった可能性を示す事象や状況の変化が生じた場合にその減損の有無を判定しております。当該長期性資産の割引前将来見積キャッシュ・フローが帳簿価額を下回る場合には、公正価額に基づき評価損を計上しております。売却により処分予定の長期性資産については、帳簿価額と公正価額(処分費用控除後)のいずれか低い額により評価しております。

9) 減価償却

有形固定資産(賃貸固定資産を含む)の減価償却については、鉱業権は主として生産高比例法により、それ以外の有形固定資産は当該資産の見積耐用年数(建物及び構築物は6年から65年、機械及び装置は2年から33年、器具及び備品は2年から20年)に基づき、主として定額法または定率法により算定しております。

10) 企業結合

企業結合については、ASCトピック805「企業結合」に基づき、取得法により会計処理を行っております。すなわち、取得時において識別可能な資産及び負債、並びに非支配持分を公正価額で認識し、既保有持分を取得時における公正価額で再測定(当該評価差額は連結損益計算書の「投資及び有価証券に係る損益」として認識)したうえで、取得価額、再測定後の既保有持分価額及び非支配持分の公正価額の合計から識別可能な資産及び負債の公正価額の合計を差引いたものをのれんとして認識しております。また、バーゲンパーチェス取引となる場合、すなわち識別可能な資産及び負債の公正価額の合計が取得価額、再測定後の既保有持分価額及び非支配持分の公正価額の合計を上回る場合は、当該差額を連結損益計算書の「子会社取得におけるバーゲンパーチェス取引に係る利益」として認識しております。

11) のれん及びその他の無形資産

のれんについては、ASCトピック350「無形資産(のれん及びその他)」に基づき、償却を行わず、少なくとも年に一度、更に減損の可能性を示す事象または状況の変化が生じた場合はその都度、報告単位を基礎とした減損のテストを実施しております。また、耐用年数を見積ることが可能なその他の無形資産については、それぞれの見積耐用年数にわたって償却し、かつASCトピック360「有形固定資産」に基づき、減損のテストを実施しております。一方、耐用年数を見積ることができないその他の無形資産については、のれん同様に償却を行わず、減損のテストを実施しております。

12) 非支配持分

非支配持分については、ASCトピック810「連結」に基づき、子会社における資本のうち、親会社に直接的ないし間接的に帰属しない部分について資本の一部として認識し、「非支配持分」として表示されたものです。ASCトピック810「連結」の表示の規定は遡及的に適用されるため、適用前において負債と資本の中間に表示していた「少数株主持分」を連結貸借対照表上「非支配持分」として資本の部に表示しております。同様に、従来、連結損益計算書上において表示していた「少数株主持分損益」を「非支配持分に帰属する当期純利益」として表示しております。

13) 子会社に対する持分比率の変動

支配を継続した中での持分買増及び売却取引における子会社に対する持分比率の変動については、ASCトピック810「連結」に基づき、資本取引として処理しております。

14) 子会社に対する支配の喪失

子会社に対する支配の喪失を伴う持分の売却等については、ASCトピック810「連結」に基づき、売却持分に係る売却損益を認識するとともに、残存持分について支配喪失時の公正価額で再測定し、当該評価差額をその期の損益として認識しております。

15) 石油・ガスの探鉱及び開発

石油・ガスの探鉱及び開発費用は、ASCトピック932「探掘活動(石油・ガス)」に基づき、原則として成功成果法に基づき会計処理しております。利権鉱区取得費用、試掘井及び開発井の掘削・建設費用、及び関連生産設備は資産に計上し、生産高比例法により償却しております。試掘井に係る費用は、事業性がないことが判明した時点で費用化し、地質調査費用等のその他の探鉱費用は、発生時点で費用化しております。なお、平成22年1月にASU第2010-03号「石油及びガス埋蔵量の見積りと開示(ASCトピック932)」が公表され、ASCトピック932「探掘活動(石油・ガス)」の内容が一部改訂されました。当社及び子会社は前連結会計年度よりASU第2010-03号を適用しております。

16) 鉱物探掘活動

鉱物の探掘費用は、鉱物の探掘活動の商業採算性が確認されるまでは発生時に費用認識しております。商業採算性が確定された後に発生した探掘活動に関する費用は、開発費用として資産計上し、確認鉱量及び推定鉱量に基づき生産高比例法により償却しております。また、ASCトピック930「探掘活動(鉱山業)」に基づき、生産期に発生した剥土費用は、発生した期間における変動生産費として、当該鉱業資産のたな卸資産原価として処理しております。

17) 資産除去債務

当社及び子会社は、ASCトピック410「資産除去及び環境債務」に基づき、有形の長期性資産の除去に関連する法的債務につき、その公正価額の合理的な見積りが可能である場合には、当該債務の発生時に公正価額で負債として認識するとともに、同額を資産化しております。また、認識した負債は毎期現在価値に調整するとともに、資産化された金額をその耐用年数にわたって償却しております。

18) リース

当社及び子会社は、直接金融リース及びオペレーティング・リースによる固定資産の賃貸事業を行っております。直接金融リースに係る収益は、リース期間にわたって純投資額に対して一定の利率にて未稼得収益を取崩すことにより認識しております。オペレーティング・リースに係る収益は、リース期間にわたって均等に認識しております。

また、当社及び子会社は、キャピタル・リース及びオペレーティング・リースにより固定資産を賃借しております。キャピタル・リースに係る費用は、リース期間にわたってキャピタル・リース債務に対して一定の利率にて支払利息を認識しております。リース資産の減価償却費は、リース期間にわたって定額法により費用として認識しております。オペレーティング・リースに係る費用は、リース期間にわたって均等に認識しております。

19) 退職給与及び年金

当社及び子会社は、ASCトピック715「報酬(退職給付)」に基づき、従業員の退職給与及び退職一時金について、保険数理により計算された金額を計上しております。また、ASCトピック715「報酬(退職給付)」に基づき、退職給付債務と年金資産の公正価額の差額である積立状況を資産または負債として認識し、数理差異残高及び過去勤務債務残高については、税効果控除後の金額で、「累積その他の包括損益」として、それぞれ連結貸借対照表で認識しております。

20) 保証債務

当社及び子会社は、ASCトピック460「保証」に基づき、平成15年1月1日以降に差入または更新を行った保証について、その差入または更新の時点で、当該履行義務の公正価額を負債として認識しております。

21) 収益の認識基準

当社及び子会社は、商取引において取引の当事者（PRINCIPAL）として、または代理人（AGENT）として関与する様々な商取引に関する収益を得ております。当社及び子会社が得る収益には商品販売、資源開発、不動産の開発販売等に係る収益があります。また、商取引において顧客の商品売上の支援を行う等の役務提供及びリース、ソフトウェア等に係る収益があります。当社及び子会社は、収益が実現または実現可能となり、かつ収益が稼得された時点で収益を認識しております。すなわち、商品等の引渡し及び役務の提供が完了し、取引価格が確定ないしは確定しうる状況にあり、かつ対価の回収が合理的に見込まれる取引に関し、当該取引に係る証拠に基づき、収益を認識しております。

商品販売を収益の源泉とする取引には、卸売、小売、製造・加工を通じた商品の販売、資源開発、不動産の開発販売等が含まれております。これらについては売先への商品の引渡し、倉庫証券の交付、検収書の受領等、契約上の受渡し条件が履行された時点をもって収益を認識しております。長期請負工事契約については、その契約内容によって、完成までに要する原価及び当該長期契約の進捗度合を合理的に把握でき、かつ法的拘束力を持つ契約が存在し、当事者双方が契約上の義務を履行可能であると見込まれる場合には、工事進行基準により、そうでない場合には工事完成基準により、収益を認識しております。

役務提供を収益の源泉とする取引は、金融、物流、情報通信、技術支援等、様々な分野で行われており、それらについては、契約上の役務の顧客への提供完了時点で収益を認識しております。その他の取引を収益の源泉とする取引にはソフトウェアの開発、保守サービス、航空機・不動産・産業機械等のリース事業に係る収益が含まれております。それらのうちソフトウェアの開発については検収基準で認識し、保守サービスについては保守契約期間にわたって認識しております。航空機・不動産・産業機械等のリース事業に係る収益は、当該リース期間にわたって均等に認識しております。

収益の総額（グロス）表示と純額（ネット）表示

当社及び子会社は、ASCトピック605「収益の認識」に基づき、製造業・加工業・サービス業等で第一義的な責任を負っている取引に係る収益、売上約定のない買持在庫リスクを負う取引額等について、連結損益計算書上「商品販売等に係る収益」として収益を総額（グロス）にて表示しております。また、収益を純額（ネット）にて表示すべき取引額については、連結損益計算書上「売買取引に係る差損益及び手数料」として表示しております。

売上高

売上高は、同業の日本の商社で主に用いられる米国会計基準に準拠しない日本の会計慣行に基づいた指標であり、取引の当事者としての商取引並びに代理人としての商取引の総額からなっております。当該売上高は、米国会計基準によるところの売上高あるいは収益と同義でもこれに替わるものでもありません。なお、売上高の金額につきましては、オペレーティングセグメント情報に記載しております。

22) 広告宣伝費

広告宣伝費は、ASCトピック720「その他の費用」に基づき、発生時に費用認識しております。

23) 研究開発費

研究開発費は、ASCトピック730「研究開発費」に基づき、発生時に費用認識しております。

24) 撤退または処分活動に関して発生するコスト

当社及び子会社は、ASCトピック420「撤退または処分コスト債務」に基づき、撤退計画が決定した時点ではなく、撤退または処分活動に関連するコストの負債が発生した時点で、当該関連するコストの負債を公正価額により認識しております。

## 25) 法人税等

当社及び子会社は、ASCトピック740「法人所得税」に基づき、資産負債法で税効果を計上しております。財務諸表上での資産及び負債の計上額と、それら税務上の計上額との一時差異及び繰越欠損金に関連する将来の見積税効果について、繰延税金資産及び負債を認識しております。この繰延税金資産及び負債は、それらの一時差異が解消されると見込まれる期の課税所得に対して適用される税率を使用して測定しております。また、繰延税金資産及び負債における税率変更の効果は、その税率変更に関する法律制定日を含む期間の損益として認識しております。回収可能性が低いと見込まれる繰延税金資産については、評価性引当金を設定しております。

当社及び子会社は、ASCトピック740「法人所得税」に従い、税法上の技術的な解釈に基づき、タックスポジションが、税務当局による調査において50%超の可能性をもって認められる場合に、その財務諸表への影響を認識しております。タックスポジションに関連するベネフィットは、税務当局との解決により、50%超の可能性で実現が期待される最大金額で測定されます。未認識タックスベネフィットに関連する利息及び課徴金については、連結損益計算書の「法人税等」に含めております。

## 26) 1株当たり当社株主に帰属する当期純利益金額

基本的1株当たり当社株主に帰属する当期純利益金額は、各期の加重平均発行済普通株式数（自己株式を除く）で除して計算しております。潜在株式調整後1株当たり当社株主に帰属する当期純利益金額は、潜在株式に該当する証券の希薄化効果を勘案して算出しております。

## 27) 包括損益

当社及び子会社は、ASCトピック220「包括利益」に基づき、包括損益及びその構成項目（収益、費用、利益及び損失）を、基本財務諸表の一部として開示しております。この包括損益には、「当期純利益」の他に、「為替換算調整額」、「年金債務調整額」、「未実現有価証券損益」、「未実現デリバティブ評価損益」が含まれております。また、「非支配持分に帰属する包括損益」と「当社株主に帰属する包括損益」を個別に表示しております。

## 28) デリバティブ及びヘッジ活動

当社及び子会社は、ASCトピック815「デリバティブとヘッジ」に基づき、為替予約契約、金利スワップ契約や商品先物契約のようなすべてのデリバティブについて、その保有目的や保有意思にかかわらず公正価額で資産または負債として連結貸借対照表に計上しております。デリバティブの公正価額の変動額は、そのデリバティブの使用目的及び結果としてのヘッジ効果の有無に従って処理しております。

すべてのデリバティブは、次のとおり分類し、公正価額で連結貸借対照表に計上しております。

- ・「公正価額ヘッジ」は、既に認識された資産もしくは負債、または未認識の確定約定の公正価額の変動に対するヘッジであり、ヘッジの効果が高度に有効である限り、公正価額ヘッジとして指定され、かつ適格なデリバティブの公正価額の変動はヘッジ対象の公正価額の変動とともに損益に計上しております。
- ・「キャッシュ・フローヘッジ」は、予定取引または既に認識された資産もしくは負債に関連して発生する将来キャッシュ・フローの変動に対するヘッジであり、ヘッジの効果が高度に有効である限り、キャッシュ・フローヘッジとして指定され、かつ適格なデリバティブの公正価額の変動は「累積その他の包括損益」に計上しております。

この会計処理は、ヘッジ対象に指定された未認識の予定取引または既に認識された資産もしくは負債に関連して発生する将来キャッシュ・フローの変動が、損益に計上されるまで継続しております。

また、ヘッジの効果が有効でない部分は、損益に計上しております。

- ・「外貨ヘッジ」は、外貨の公正価額、または外貨の将来キャッシュ・フローに対するヘッジであります。ヘッジの効果が高度に有効である限り、既に認識された資産もしくは負債、未認識の確定約定または予定取引の外貨の公正価額ヘッジまたはキャッシュ・フローヘッジとして指定され、かつ適格なデリバティブの公正価額の変動は、損益または「累積その他の包括損益」のいずれかに計上しております。

損益または「累積その他の包括損益」のいずれに計上されるかは、その外貨ヘッジが公正価額ヘッジまたはキャッシュ・フローヘッジのいずれに分類されるかによります。

当社及び子会社は、デリバティブを利用する目的、その戦略を含むリスク管理方針を文書化しており、それに加えて、そのデリバティブがヘッジ対象の公正価額または将来キャッシュ・フローの変動の影響を高度に相殺しているかどうかについて、ヘッジの開始時、また、その後も引続いて、四半期ごとに評価を行っております。

ヘッジ会計はヘッジの効果が有効でなくなれば中止され、デリバティブの公正価額の変動については直ちに損益に計上しております。

トレーディング目的で保有しているデリバティブの公正価額の変動は損益に計上しております。



29) 公正価額オプション

当社及び子会社は、金融商品の測定について、ASCトピック825「金融商品」に基づき、公正価額オプションを選択していません。

30) 鉱業権

ASCトピック932「採掘活動(石油・ガス)」に基づき、鉱物資源会社及び石油・ガス産出会社が有するすべての鉱業権につき、有形固定資産として表示しております。

31) 見積りの使用

当社及び子会社は、当連結財務諸表を作成するために種々の仮定と見積りを行っております。それらの仮定と見積りは資産、負債、収益及び費用の計上金額並びに偶発資産及び債務の開示情報に影響を及ぼします。実際の結果がこれらの見積りと異なることもあります。

32) 後発事象

当社及び子会社は、ASCトピック855「後発事象」に基づき、後発事象（連結貸借対照表日の翌日以降、連結財務諸表発行日または連結財務諸表が発行できる状態になった日までに発生した事象）について、連結財務諸表が発行できる状態となった日まで後発事象の評価を行うとともに、後発事象が評価された日及び連結財務諸表が発行できる状態となった日をそれぞれ開示しております。

(3) 新会計基準

1) 金融資産の譲渡に係る会計処理

平成21年6月にSFAS第166号「金融資産の譲渡に係る会計処理 - SFAS第140号の改訂」が公表され、その後平成21年12月にASU第2009-16号「譲渡とサービシング(ASCトピック860) - 金融資産の譲渡に係る会計処理 SFAS第140号の改訂」が公表されました。

SFAS第166号は、SFAS第140号において一定の特定目的会社に認められていた特例的措置を廃止し、かつ金融資産の譲渡要件についてより実体に即した総合的判断を求めており、ASU第2009-16号「譲渡とサービシング(ASCトピック860)」は、SFAS第166号をASCトピック860に編纂したものであります。

当社及び子会社は、平成21年11月16日以降に開始される連結会計年度（すなわち、平成23年3月期連結会計年度）よりASU第2009-16号「譲渡とサービシング(ASCトピック860)」を適用しております。ASU第2009-16号「譲渡とサービシング(ASCトピック860)」の適用による当社及び子会社の財政状態及び経営成績に対する重要な影響はありません。

2) 変動持分事業体

平成21年6月にSFAS第167号「FIN第46(R)号の改訂」が公表され、その後平成21年12月にASU第2009-17号「連結(ASCトピック810) - 変動持分事業体を含む企業の財務報告の改善」が公表されました。

SFAS第167号は、連結対象となるべき変動持分事業体の選定にあたり、当該事業体への関与の状況をより実体に即して総合的に判断することを求めております。また、変動持分事業体の選定及び当該事業体が連結対象となるかどうかについて、継続して検討することを要請しているものであり、ASU第2009-17号「連結(ASCトピック810)」は、SFAS第167号をASCトピック810に編纂したものであります。

当社及び子会社は、平成21年11月16日以降に開始される連結会計年度（すなわち、平成23年3月期連結会計年度）よりASU第2009-17号「連結(ASCトピック810)」を適用しております。ASU第2009-17号「連結(ASCトピック810)」の適用による当社及び子会社の財政状態及び経営成績に対する重要な影響はありません。

### 3) 債権の開示

平成22年7月にASU第2010-20号「債権(ASCトピック310) - 金融債権の信用の質及び貸倒引当金についての開示」が公表されました。

ASU第2010-20号「債権(ASCトピック310)」は、商品販売及び役務提供により発生し、かつ契約により決済期日が1年以内に到来する取引債権、公正価額または低価法により評価された債権等の一部の債権を除く金融債権について、従来の開示要件を一部修正するとともに、当該金融債権について構成要素別に分類する等、開示内容を拡充することを求めています。

当社及び子会社は、平成22年12月15日以降に終了する連結会計年度(すなわち、平成23年3月期連結会計年度)より、ASU第2010-20号「債権(ASCトピック310)」を適用しておりますが、平成23年1月にASU第2011-01号「債権(ASCトピック310) - 問題の生じた債務の再編についての開示の適用日の延期」の公表により、問題の生じた債務の再編についての開示が延期されております。

なお、当連結会計年度より適用したASU第2010-20号「債権(ASCトピック310)」の開示の詳細は、連結財務諸表注記「6 金融債権」に記載しております。

### 4) 問題の生じた債務の再編

平成23年4月にASU第2011-02号「債権(ASCトピック310) - 問題の生じた債務の再編についての債権者の決定」が公表されました。

ASU第2011-02号「債権(ASCトピック310)」は、債務の再編の対象が、問題の生じた債務の再編に該当するか否かについて、一定のガイダンスを示すと共に、従来規定されていた問題の生じた債務の再編に関する会計基準との整合性を図ったものです。

ASU第2011-02号「債権(ASCトピック310)」は、平成23年6月15日以降に開始する四半期連結会計期間または連結会計年度(すなわち、平成24年3月期連結会計年度の第2四半期)より適用されることとなっておりますが、適用年度の連結会計期間の期首まで、遡及的に適用されることとなっております。ASU第2011-02号「債権(ASCトピック310)」の適用による当社及び子会社の開示に対する影響については、現在検討中ではありますが、当社及び子会社の財政状態及び経営成績に与える重要な影響はないと考えております。

### 5) 買戻契約の対象資産に対する支配の有効性の再考

平成23年4月にASU第2011-03号「譲渡とサービシング(ASCトピック860) - 買戻契約の対象資産に対する支配の有効性の再考」が公表されました。

ASU第2011-03号「譲渡とサービシング(ASCトピック860)」は、従来、買戻契約の条件となっていた、譲受人から対象資産を再購入又は取戻請求することができる譲渡人の基準及び、当該取引のための担保資産のガイダンスについて削除しております。

ASU第2011-03号「譲渡とサービシング(ASCトピック860)」は、平成23年12月15日以降に開始する四半期連結会計期間または連結会計年度(すなわち、平成24年3月期連結会計年度の第1四半期)より適用されることとなっております。ASU第2011-03号「譲渡とサービシング(ASCトピック860)」の適用による当社及び子会社に対する影響については、現在検討中ではありますが、当社及び子会社の財政状態及び経営成績に与える重要な影響はないと考えております。

### 6) 公正価値の測定と開示の改訂

平成23年5月にASU第2011-04号「公正価値の測定(ASCトピック820) - 米国会計基準及び国際会計基準における公正価値の測定と開示の整合性のための改訂」が公表されました。

ASU第2011-04号「公正価値の測定(ASCトピック820)」は、米国会計基準及び国際会計基準における公正価値の測定と開示について整合性を図るために、米国会計基準における、従来のASCトピック820「公正価値の測定」での一部の規定について、開示の拡充等をしたものです。

ASU第2011-04号「公正価値の測定(ASCトピック820)」は、平成23年12月15日以降に開始する四半期連結会計期間または連結会計年度(すなわち、平成24年3月期連結会計年度の第1四半期)より適用されることとなっております。ASU第2011-04号「公正価値の測定(ASCトピック820)」の適用による当社及び子会社に対する影響については、現在検討中ではありますが、当社及び子会社の財政状態及び経営成績に与える重要な影響はないと考えております。

### (4) 組替

当社は当連結会計年度の表示形式にあわせるために、前連結会計年度の連結財務諸表を一部組替えて表示しております。

## 3 企業結合

前連結会計年度に生じた主な企業結合は次のとおりです。

## (シーアイ化成(株)の子会社化)

当社が議決権の35.9%を保有し、関連会社として持分法を適用していた建装用資材、農業・土木用資材、包装用フィルム、工業用品・開発他の製造販売を主な事業とするシーアイ化成(株)(以下、「当該会社」という)に対し、合成樹脂加工分野において、規模の拡大・機能強化による競争力の向上、海外共同事業の推進に伴う海外収益力の強化及び経営資源の共有による事業運営の効率化等を目的とし、公開買付を平成21年2月20日より実施し、同年4月7日(以下、「取得日」)に完了しました。本公開買付により、当社は当該会社の議決権の57.3%を取得した結果、既保有持分とあわせて議決権の93.2%を保有し、当該会社は当社の連結子会社となりました。

当該企業結合における支払対価、既保有持分、非支配持分、並びに取得資産及び引受負債それぞれの取得日現在における公正価額は次のとおりです。

項目	金額(百万円)
支払対価の公正価額(注1)(注2)	8,061
既保有持分の公正価額	4,992
非支配持分の公正価額	2,814
計	15,867
取得資産及び引受負債の公正価額	
流動資産	39,071
有形固定資産	31,669
その他の無形資産	1,167
その他の資産	8,576
流動負債	40,901
固定負債	19,567
純資産	20,015

(注1) 支払対価はすべて現金により決済されております。  
(注2) 条件付対価はありません。

当該企業結合に係る取得関連費用として、279百万円を「販売費及び一般管理費」にて費用処理しております。既保有持分及び非支配持分の公正価額は、取得日における当該会社の株価(終値)を基準に算定をしております。なお、既保有持分の公正価額への再測定に伴い「投資及び有価証券に係る損益」にて、1,552百万円の損失を計上しております。また、当該損失について、636百万円の「法人税等 - 繰延税金」を計上しております。

上記のとおり、取得資産及び引受負債の公正価額が支払対価の公正価額、既保有持分の公正価額及び非支配持分の公正価額の合計を4,148百万円上回っております。これは当社が入手しうる情報を最大限入手したうえで実施した取得資産及び引受負債の公正価額の精査を踏まえたものであり、当社は当該企業結合がASCトピック805「企業結合」に定義されるバーゲンパーチェス取引に該当するものと認識し、当該差額について、前連結会計年度において「子会社取得におけるバーゲンパーチェス取引に係る利益」にて一括利益認識しております。また、当該利益について、1,700百万円の「法人税等 - 繰延税金」を計上しております。

(伊藤忠ロジスティクス(株)の子会社化)

当社が議決権の47.8%を保有し、関連会社として持分法を適用していた国際物流事業及び国内物流事業を主な事業とする伊藤忠ロジスティクス(株)(平成22年1月1日付で(株)アイ・ロジスティクスから商号変更)(以下、「当該会社」という)に対し、当社グループの物流事業における経営資源の効率化と物流機能の競争力・機能性を高めること等を目的とし、公開買付を平成21年2月24日より実施し、同年4月9日(以下、「取得日」)に完了しました。本公開買付により、当社は当該会社の議決権の47.1%を取得した結果、既保有持分とあわせて議決権の94.9%を保有し、当該会社は当社の連結子会社となりました。

当該企業結合における支払対価、既保有持分、非支配持分、並びに取得資産及び引受負債それぞれの取得日現在における公正価額は次のとおりです。

項目	金額(百万円)
支払対価の公正価額(注1)(注2)	5,055
既保有持分の公正価額	4,936
非支配持分の公正価額	819
計	10,810
取得資産及び引受負債の公正価額	
流動資産	10,264
有形固定資産	12,019
その他の無形資産	1,268
その他の資産	3,802
流動負債	4,975
固定負債	6,587
純資産	15,791
(注1) 支払対価はすべて現金により決済されております。	
(注2) 条件付対価はありません。	

当該企業結合に係る取得関連費用として、151百万円を「販売費及び一般管理費」にて費用処理しております。既保有持分及び非支配持分の公正価額は、取得日における当該会社の株価(終値)を基準に算定をしております。なお、既保有持分の公正価額への再測定に伴い「投資及び有価証券に係る損益」にて、1,912百万円の損失を計上しております。また、当該損失について、784百万円の「法人税等 - 繰延税金」を計上しております。

上記のとおり、取得資産及び引受負債の公正価額が支払対価の公正価額、既保有持分の公正価額及び非支配持分の公正価額の合計を4,981百万円上回っております。これは当社が入手しうる情報を最大限入手したうえで実施した取得資産及び引受負債の公正価額の精査を踏まえたものであり、当社は当該企業結合がASCトピック805「企業結合」に定義されるバーゲンパーチェス取引に該当するものと認識し、当該差額について、前連結会計年度において「子会社取得におけるバーゲンパーチェス取引に係る利益」にて一括利益認識しております。また、当該利益について、2,042百万円の「法人税等 - 繰延税金」を計上しております。

## (株)ジャヴァホールディングスの子会社化)

当社が議決権の35.0%を保有し、関連会社として持分法を適用していた婦人服及び子供服等の企画、製造、販売を主な事業とする(株)ジャヴァホールディングス(以下、「当該会社」という)について、当該会社の発行済株式総数の減少に伴い、平成21年11月13日(以下、「取得日」という)において当社の議決権割合が65.0%に増加し、当該会社は当社の連結子会社となりました。今後とも当社と当該会社とで協力し、より良い商品とサービスを継続的・安定的に提供し、更なる発展を目指していくこととなります。

当該企業結合における、議決権割合増加後の当社帰属持分(以下「支配獲得後当社帰属持分」という)、非支配持分、取得資産、及び引受負債の取得日における公正価額は次のとおりです。

項目	金額(百万円)
支配獲得後当社帰属持分の公正価額	15,400
非支配持分の公正価額	9,207
計	24,607
取得資産及び引受負債の公正価額	
流動資産	11,520
有形固定資産	3,364
その他の無形資産	15,692
その他の資産	5,626
流動負債	9,210
固定負債	14,898
純資産	12,094
のれん	12,513
計	24,607

(注)条件付対価はありません。

取得したのれんは、アパレル製品OEMを中心としたシナジー効果を勘案した結果、認識したものです。当該のれんは税務上損金算入不能であり、繊維セグメントに含めております。

当該企業結合に係る取得関連費用として、51百万円を「販売費及び一般管理費」にて費用処理しております。

支配獲得後当社帰属持分及び非支配持分の公正価額は、第三者によるデューデリジェンスを通じて精査した財務・資産状況及びファイナンシャルアドバイザーによる企業価値評価(割引キャッシュ・フロー法及び株価倍率法)等を総合的に勘案して算定しております。なお、支配獲得後当社帰属持分の取得日における公正価額と支配獲得時当社帰属持分認識額との差額1,975百万円について、前連結会計年度において「投資及び有価証券に係る損益」にて一括利益認識しております。また、当該利益について、810百万円の「法人税等 - 繰延税金」を計上しております。

(株)レリアンの取得)

当社は、婦人アパレル販売を主な事業とする(株)レリアン(以下、「当該会社」という)の株式を、平成22年1月26日をもって取得し、議決権の61.1%を保有する連結子会社といたしました。今後は、当社グループの持つグローバルベースでの商品調達力や物流の効率化、付加価値の高い服飾資材の提案等を通じた当該会社の企業価値向上、また、顧客管理に大きな強みを持つ当該会社の経営を通じて当社のアパレルOEMビジネスの活性化を図り、国内産地・マーケットに加え、中国を中心とした海外マーケットに向けてのビジネスを発展させていく方針です。

当該企業結合における支払対価、非支配持分、並びに取得資産及び引受負債それぞれの取得日現在における公正価額は次のとおりです。

項目	金額(百万円)
支払対価の公正価額(注1)(注2)	9,801
非支配持分の公正価額	9,356
計	19,157
取得資産及び引受負債の公正価額	
流動資産	22,421
有形固定資産	6,892
その他の無形資産	1,134
その他の資産	8,096
流動負債	8,924
固定負債	5,576
純資産	24,043
(注1) 支払対価はすべて現金により決済されております。	
(注2) 条件付対価はありません。	

当該企業結合に係る取得関連費用として、99百万円を「販売費及び一般管理費」にて費用処理しております。

支払対価及び非支配持分の公正価額は、第三者によるデューデリジェンスを通じて精査した財務・資産状況及びファイナンシャルアドバイザーによる企業価値評価(割引キャッシュ・フロー法及び株価倍率法)等を総合的に勘案して算定しております。

上記のとおり、取得資産及び引受負債の公正価額が支払対価の公正価額及び非支配持分の公正価額の合計を4,886百万円上回っております。これは当社が入手しうる情報を最大限入手したうえで実施した取得資産及び引受負債の公正価額の精査を踏まえたものであり、当社は当該企業結合がASCトピック805「企業結合」に定義されるバーゲンパーチェス取引に該当するものと認識し、当該差額について、前連結会計年度において「子会社取得におけるバーゲンパーチェス取引に係る利益」にて一括利益認識しております。また、当該利益について、2,004百万円の「法人税等 - 繰延税金」を計上しております。

当連結会計年度においては、重要な企業結合は発生しておりません。

4 有価証券及び投資

債券及び市場性のある株式

当社及び子会社は、債券及び市場性のある株式を、売買目的有価証券、売却可能有価証券及び満期保有有価証券に区分しております。これら有価証券のうち、売却可能有価証券、満期保有有価証券に関する前連結会計年度末及び当連結会計年度末における種類ごとの情報は次のとおりです。

	前連結会計年度末			公正価額 (百万円)
	原価 (百万円)	未実現利益 (百万円)	未実現損失 (百万円)	
売却可能有価証券：				
株式	169,333	64,955	7,024	227,264
債券	22,179	54	397	21,836
小計	191,512	65,009	7,421	249,100
満期保有有価証券：				
債券	45	-	-	45
合計	191,557	65,009	7,421	249,145
	当連結会計年度末			公正価額 (百万円)
	原価 (百万円)	未実現利益 (百万円)	未実現損失 (百万円)	
売却可能有価証券：				
株式	198,592	87,925	5,456	281,061
債券	31,175	174	907	30,442
小計	229,767	88,099	6,363	311,503
満期保有有価証券：				
債券	172	-	-	172
合計	229,939	88,099	6,363	311,675

前連結会計年度末及び当連結会計年度末において、連結貸借対照表の「現金及び現金同等物」に含まれている売却可能有価証券（債券）の帳簿価額は、それぞれ13,598百万円及び15,599百万円です。

前連結会計年度末及び当連結会計年度末において保有する売買目的有価証券の残高は、それぞれ6,701百万円及び798百万円です。前連結会計期間及び当連結会計期間に認識された各連結会計年度末に保有する売買目的有価証券における評価損益の金額は、それぞれ175百万円の損失及び9百万円の利益です。

前連結会計年度及び当連結会計年度において売却可能有価証券に分類された市場性のある株式のうち、時価の下落が一時的ではないと判断し、連結損益計算書に計上した評価損はそれぞれ、7,051百万円及び14,757百万円です。

ASCトピック325「投資(その他)」に基づき、株式交換損益の認識が必要となる企業結合が行われたことにより、「投資及び有価証券に係る損益」に計上した株式交換損益は、前連結会計年度及び当連結会計年度において、それぞれ46百万円の損失及び26百万円の利益です。

前連結会計年度末及び当連結会計年度末において、未実現損失が生じている売却可能有価証券の情報は次のとおりです。

	下落期間 12か月未満		前連結会計年度末 下落期間 12か月以上		合計	
	公正価額 (百万円)	未実現損失 (百万円)	公正価額 (百万円)	未実現損失 (百万円)	公正価額 (百万円)	未実現損失 (百万円)
	売却可能有価証券：					
株式	58,286	7,024	-	-	58,286	7,024
債券	3,402	397	-	-	3,402	397
合計	61,688	7,421	-	-	61,688	7,421

	下落期間 12か月未満		当連結会計年度末 下落期間 12か月以上		合計	
	公正価額 (百万円)	未実現損失 (百万円)	公正価額 (百万円)	未実現損失 (百万円)	公正価額 (百万円)	未実現損失 (百万円)
	売却可能有価証券：					
株式	63,217	5,456	-	-	63,217	5,456
債券	7,285	907	-	-	7,285	907
合計	70,502	6,363	-	-	70,502	6,363

前連結会計年度末及び当連結会計年度末において、公正価額が帳簿価額に対して下落している売却可能有価証券の銘柄数は94及び120です。当該売却可能有価証券の業種は当社及び子会社の取引先を中心として多岐にわたっておりますが、公正価額が下落した主な理由は株式市場での時価の下落に起因するものです。前連結会計年度末及び当連結会計年度末において、これらの未実現損失が生じている売却可能有価証券の公正価額は帳簿価額と比較して0.3%～29.9%及び0.4%～29.9%下落しており、下落期間は9か月未満となっております。当社及び子会社は、当該下落率と下落期間及び投資先の将来性を見込んだ結果、これらの売却可能有価証券の公正価額は短期的に回復可能と考えており、また当該期間にわたり保有を継続する意思と能力を有していることから、これらの売却可能有価証券については一時的でない価値の下落による減損ではないと判断しております。

当連結会計年度末の売却可能有価証券及び満期保有有価証券に含まれる債券の満期別情報は次のとおりです。

	原価 (百万円)	公正価額 (百万円)
売却可能有価証券：		
満期まで1年以内	18,482	18,341
1年超5年以内	7,088	6,402
5年超10年以内	2,785	2,850
10年超	2,820	2,849
合計	31,175	30,442
満期保有有価証券：		
満期まで1年以内	20	20
1年超5年以内	152	152
5年超10年以内	-	-
10年超	-	-
合計	172	172

前連結会計年度及び当連結会計年度における売却可能有価証券の売却による実現利益総額は12,302百万円及び1,248百万円であり、損失総額は391百万円及び590百万円です。前連結会計年度及び当連結会計年度における売却可能有価証券の売却による売却収入は、それぞれ14,966百万円及び9,066百万円です。



債券及び市場性のある株式以外の投資

「その他の投資」に含まれる債券及び市場性のある株式以外の投資は、子会社・関連会社以外の、顧客や仕入先等に対する非上場の投資及び長期差入保証金等によって構成されております。前連結会計年度末及び当連結会計年度末の残高は、それぞれ215,233百万円及び199,432百万円です。当社及び連結子会社が保有する、原価法で評価される市場性のない持分証券の帳簿価額は、公正価額を容易に入手することが困難なため、取得原価で計上しております。公正価額に重大な影響を及ぼす事象の発生や状況の変化が生じた場合には、公正価額の測定を行い、その下落が一時的でないとは判断された場合には減損を認識しております。前連結会計年度末及び当連結会計年度末の当該投資の帳簿価額は103,741百万円及び99,018百万円です。このうち、公正価額の測定を行わなかった投資の残高は前連結会計年度末及び当連結会計年度末においてそれぞれ101,431百万円及び95,665百万円です。

5 関連会社に対する投資及び長期債権

当社及び子会社は、関連会社（通常、当社及び子会社の議決権所有割合が20%以上50%以下の会社）への投資に対して持分法を適用しております。これらの持分法適用関連会社には、東京センチュリーリース(株) 20.2%、(株)オリエントコーポレーション 23.7%、伊藤忠丸紅鉄鋼(株) 50.0%、(株)ファミリーマート 31.7%、日伯鉄鉱石(株) 47.7%、頂新(ケイマン)ホールディング(TING HSIN (CAYMAN ISLANDS) HOLDING CORP.) 25.2%等が含まれております。( 内は当連結会計年度末の当社及び子会社の議決権所有割合です。)

前連結会計年度末及び当連結会計年度末における、関連会社に対する投資及び長期債権は次のとおりです。

	前連結会計年度末 (百万円)	当連結会計年度末 (百万円)
投資	915,731	970,579
長期債権	22,958	14,737
計	938,689	985,316

前連結会計年度及び当連結会計年度における、関連会社に関する要約財務情報は次のとおりです。

	前連結会計年度末 (百万円)	当連結会計年度末 (百万円)
流動資産	4,726,820	4,916,581
その他の資産（主として有形固定資産）	4,341,770	4,316,494
計	9,068,590	9,233,075
流動負債	4,058,924	4,373,255
長期債務等	2,881,365	2,644,381
株主資本	2,039,835	2,155,473
非支配持分	88,466	59,966
計	9,068,590	9,233,075
	前連結会計年度 (百万円)	当連結会計年度 (百万円)
売上高	6,786,973	7,727,169
売上総利益	1,330,031	1,405,453
当期純利益	193,817	218,328
関連会社の株主に帰属する当期純利益	193,366	211,239

前連結会計年度及び当連結会計年度における、関連会社に対する当社及び子会社の売上高並びに仕入高は次のとおりです。

	前連結会計年度 (百万円)	当連結会計年度 (百万円)
売上高	719,937	766,225
仕入高	159,038	202,374

前連結会計年度及び当連結会計年度における関連会社からの受取配当金は、それぞれ19,475百万円及び25,380百万円です。

当社の持分法適用関連会社には、普通株式への転換条件が付された優先株式を発行しているものがあり、当該優先株式が普通株式に転換された場合、当社の議決権比率の低下等により、当社の経営成績に影響を与える可能性があります。

持分法適用関連会社に対する投資の中には市場価格を有する証券が含まれておりますが、これらの帳簿価額は、前連結会計年度末289,295百万円、当連結会計年度末277,431百万円です。また、これらの市場価格は、前連結会計年度末255,177百万円、当連結会計年度末247,312百万円です。

前連結会計年度末及び当連結会計年度末における、当社及び子会社の持分法適用関連会社に対する投資の帳簿価額と持分法適用関連会社の純資産に対する持分との差額（投資差額）は、それぞれ229,833百万円及び225,794百万円です。当該投資差額は、投資時に識別できる資産または負債に配分した公正価額調整額（税効果控除後）及びのれん相当額から構成されております。公正価額調整は主として土地及び無形資産に係るものです。

当社の持分法適用関連会社に対する投資について、前連結会計年度において(株)オリエンテーション株式会社及び(株)吉野家ホールディングス株式に係る減損損失として、それぞれ11,928百万円及び4,020百万円を認識しております。また、当連結会計年度において(株)オリエンテーション株式会社、プリマハム(株)株式及び(株)グッドマン株式に係る減損損失として、それぞれ11,118百万円、5,638百万円及び2,395百万円を認識しております。当該持分法投資については、第三者による評価額や株価等を総合的に勘案したうえで、公正価額の下落が一時的であるか否かの検討を行った結果、帳簿価額が測定された公正価額を超過した金額につき減損を認識したものです。上述の持分法適用関連会社に係る減損損失は、「持分法による投資損益」に含めて表示しております。

## 6 金融債権

ASCトピック310「債権」は、金融債権に関する情報をクラスまたはポートフォリオセグメント別に開示することを要求しており、当該クラスまたはポートフォリオセグメントの区分については、法人向債権及び個人向債権により区分して表示しております。金融債権は、主に貸付金・受取手形・リース債権（オペレーティング・リースを除く）及び当初約定ベースで決済期日が1年を超える売掛金等をさします。

当社及び子会社における取引の大半は法人向であり、取引先の信用状況の悪化や経営破綻等により、当社及び子会社が保有する売上債権や融資債権等の回収が不能となるリスクがあるため、個々の取引先の格付や財務情報等に基づきリスク管理を行っております。一部の子会社では自動車・バイクローン等の個人向取引を行っておりますが、個人向取引は格付や財務情報でリスクを測定することができないため、延滞日数や延滞回数等に基づいてリスク管理を行っております。

### (1) 信用リスクに関する情報

当社及び子会社は、債務者の財政状態や支払状況等に基づき信用リスクを評価しており、財務諸表の情報や法的手続開始の有無に基づき信用リスクが高いと判定される債権については、回収不能見込額に対して個別に貸倒引当金を計上したうえで個別貸倒引当金対象債権に区分しております。それ以外の金融債権については一般債権に区分し、債権の回収状況や過去の貸倒実績率等に基づく信用リスクに応じた貸倒引当金を計上しております。なお、一般債権及び個別貸倒引当金対象債権は四半期ごとに区分を見直しております。

当連結会計年度末における、一般債権及び個別貸倒引当金対象債権のクラスごとの情報は次のとおりです。

	当連結会計年度末（百万円）		
	法人向債権	個人向債権	金融債権合計
一般債権	275,179	43,709	318,888
個別貸倒引当金対象債権	58,209	755	58,964
合計	333,388	44,464	377,852

(2) 回収が遅延している金融債権及び利息不計上の金融債権

当社及び子会社は、契約された支払期日までに入金が完了しない場合を回収遅延と定義し、債務者から契約上の利払日を相当期間経過しても利息の支払を受けていない場合及び債務者が経営破綻、あるいは実質的に経営破綻の状態にあると認められる場合に、当該債権に係る金利の未収利息の計上を停止しております。なお、未収利息の計上を停止した債権に係る利息収益の認識は、原則として現金主義によっております。

当連結会計年度末における金融債権のクラスごとの回収遅延の情報は次のとおりです。

	当連結会計年度末(百万円)		
	法人向債権	個人向債権	金融債権合計
支払期日未到来及び支払期日経過後6か月以下	277,787	43,106	320,893
支払期日経過後6か月超～1年以下	512	1,006	1,518
支払期日経過後1年超	55,089	352	55,441
合計	333,388	44,464	377,852

当連結会計年度末において、利息不計上の金融債権及び支払期日から90日経過後も未収利息を計上している金融債権のクラスごとの情報は次のとおりです。

	当連結会計年度末(百万円)		
	法人向債権	個人向債権	金融債権合計
利息不計上の金融債権	46,581	743	47,324
支払期日から90日経過後も未収利息を計上している金融債権	1,116	1,803	2,919

(3) 貸倒引当金

当社及び子会社は、期末日時点において発生の可能性が高く、かつその金額を合理的に見積ることができる場合には、当該損失の見積額を貸倒引当金として計上しております。当社及び子会社の大半は法人向取引を行っておりますが、一部の子会社は個人向取引を行っております。法人向債権については、財務諸表の情報や法的手続開始の有無等に基づき個別に回収不能見込額を見積り貸倒引当金を計上しております。個別の貸倒引当金の計上が必要であると判断される法人向債権については債権の回収状況や過去の貸倒実績率等に基づく貸倒引当金を計上しております。個人向債権については、延滞日数や延滞回数に応じた貸倒実績率等に基づく貸倒引当金を計上しております。法的手続による決定や債務者の財務状況や支払能力等に基づいて回収不能であることが明らかとなった債権については、償却を行っております。

前連結会計年度及び当連結会計年度における貸倒引当金の推移は次のとおりです。

	前連結会計年度 (百万円)	当連結会計年度 (百万円)
期首残高	74,573	74,709
貸倒引当金繰入額	7,045	9,398
取崩額	8,062	18,746
その他増減(注)	1,153	3,100
期末残高	74,709	62,261

(注) その他増減には主に連結子会社の異動や為替変動の影響が含まれております。

なお、ASCトピック310「債権」では、当第4四半期連結会計期間より、上記貸倒引当金の推移のうち、金融債権に対して設定した貸倒引当金の推移をポートフォリオセグメントごとに開示することを要求しております。

当該貸倒引当金の当第4四半期連結会計期間における推移は次のとおりです。

	当第4四半期連結会計期間（百万円）		
	法人向債権	個人向債権	金融債権合計
第4四半期期首残高	58,028	1,655	59,683
貸倒引当金繰入額	3,829	1,040	4,869
取崩額	11,923	838	12,761
その他増減（注）	907	23	930
期末残高	49,027	1,834	50,861

（注）その他増減には主に連結子会社の異動や為替変動の影響が含まれております。

当連結会計年度末における金融債権に対して設定した貸倒引当金のポートフォリオセグメントごとの情報は次のとおりです。

	当連結会計年度末（百万円）		
	法人向債権	個人向債権	金融債権合計
貸倒実績率等による貸倒引当金	2,851	1,772	4,623
個別貸倒引当金	46,176	62	46,238
合計	49,027	1,834	50,861

ASCトピック310「債権」における「信用状態が悪化した金融債権」に対する貸倒引当金については、当連結会計年度末の残高に重要性はありません。

当連結会計年度末における上記に対応する金融債権のポートフォリオセグメントごとの情報は次のとおりです。

	当連結会計年度末（百万円）		
	法人向債権	個人向債権	金融債権合計
貸倒実績率等による貸倒引当金対象金融債権	232,320	43,696	276,016
個別貸倒引当金対象金融債権	58,209	755	58,964
合計	290,529	44,451	334,980

ASCトピック310「債権」における「信用状態が悪化した金融債権」については、当連結会計年度末の残高に重要性はありません。

当第4四半期連結会計期間における金融債権の購入額及び売却額は、それぞれ5,148百万円及び2,034百万円で、すべて法人向債権となります。

(4) 減損が生じていると判定される債権

当社及び子会社は、減損が生じていると判定される債権に関し、将来見込まれるキャッシュ・フローを当該債権の実効利率で現在価値に割引いた金額、客観的な市場価格、または当該債権が担保に依存している場合には、その公正担保価値のいずれかにより当該債権の公正価額を評価し、帳簿価額が公正価額を下回った際に貸倒引当金を設定しております。

前連結会計年度末及び当連結会計年度末における、減損が生じていると判定される債権の残高及びこれに対して設定した貸倒引当金の情報は次のとおりです。

	前連結会計年度末 (百万円)	当連結会計年度末 (百万円)
減損が生じていると判定される債権	69,800	58,964
上記債権に対して設定した引当金	59,876	46,238

減損が生じていると判定される債権と貸倒引当金の差額については、担保等による回収が可能であると判断しております。

前連結会計年度及び当連結会計年度における減損を認識した債権の期中平均残高は次のとおりです。

	前連結会計年度 (百万円)	当連結会計年度 (百万円)
減損が生じていると判定される債権の期中平均残高	72,629	64,382

減損が生じていると判定される債権について、前連結会計年度及び当連結会計年度に計上した受取利息の金額に重要性はありません。

当連結会計年度末における、減損が生じていると判定される債権の残高及びこれに対して設定した貸倒引当金のクラスごとの情報は次のとおりです。

	当連結会計年度末(百万円)		
	法人向債権	個人向債権	金融債権合計
減損が生じていると判定される債権	58,209	755	58,964
上記債権に対して設定した引当金	46,176	62	46,238

## 7 長期性資産の減損

当社及び子会社は、「固定資産に係る損益」において、前連結会計年度8,835百万円、当連結会計年度36,574百万円の長期性資産の減損損失を認識しております。前連結会計年度に減損を認識した資産は、主に金属・エネルギーセグメントの鉱業権等であり、認識した減損は、主に収益性の悪化によるものです。当連結会計年度に減損を認識した資産は、主に金属・エネルギーセグメントの鉱業権、機械及び装置等であり、認識した減損は、主に収益性の悪化によるものです。また、その他セグメントにおいて、廃止予定とした社宅を公正価額にて見直し、減損を認識しております。さらに主に食料セグメントにおいて、建物、機械及び装置等で、東日本大震災の影響により減損を認識しております。公正価額は、主に割引キャッシュ・フロー法または第三者による鑑定評価に基づいて算定しております。

前連結会計年度及び当連結会計年度における減損損失のオペレーティングセグメント別の内訳は次のとおりです。

	前連結会計年度 (百万円)	当連結会計年度 (百万円)
繊維	38	135
機械	-	205
情報通信・航空電子	172	46
金属・エネルギー	7,443	23,923
生活資材・化学品	557	1,093
食料	625	5,554
金融・不動産・保険・物流	-	1,396
その他	-	4,222
合計	8,835	36,574

## 8 担保に差入れた資産

前連結会計年度末及び当連結会計年度末において、次の資産を担保に差入れております。

	前連結会計年度末 (百万円)	当連結会計年度末 (百万円)
現金及び現金同等物・定期預金	947	1,114
営業債権等	26,752	26,010
たな卸資産	11,719	8,884
投資及び長期債権	20,042	17,939
有形固定資産等	34,412	27,688
合計	93,872	81,635

前連結会計年度末及び当連結会計年度末における、被担保債務は次のとおりです。

	前連結会計年度末 (百万円)	当連結会計年度末 (百万円)
営業債務等	4,170	2,935
短期借入金	11,238	6,056
長期債務	17,508	14,124
合計	32,916	23,115

上記の他に、支払手形に含めている引受輸入手形については、手形引受銀行に差入れたトラスト・レシートにより、手形引受銀行へ当該輸入商品またはその売上代金を担保として差入れております。しかし、その担保に差入れている資産の額は、輸入取引量が膨大なことから実務上算定が困難なため上記数値には含まれておりません。

短期及び長期借入金については、慣習として、貸主である銀行及び諸金融機関と、次のとおり約定を取交わしております。すなわち、貸主の要求により、借入に対する担保の設定または保証人の提供（あるいは、担保の追加設定または保証人の追加）を行うこと、現在の担保物件が特定の借入に対するものか否かを問わず現在及び将来の借入に対する担保として貸主は取扱えること、また、銀行からの大部分の借入については、銀行預金と返済期日の到来した借入金（偶発債務より発生する債務を含む）または約定不履行により期限前決済となった借入金を貸主は相殺する権利を有することを約定しております。

9 のれん及びその他の無形資産

前連結会計年度末及び当連結会計年度末における、償却対象の無形資産の内訳は次のとおりです。

	前連結会計年度末 (百万円)		当連結会計年度末 (百万円)	
	取得原価	償却累計額	取得原価	償却累計額
商標権	52,846	12,575	43,800	6,909
ソフトウェア	69,753	38,742	73,547	38,080
その他	43,419	16,400	38,532	17,529
合計	166,018	67,717	155,879	62,518

当連結会計年度において取得した償却対象の無形資産は19,164百万円であり、このうち主なものは、ソフトウェア15,840百万円です。当連結会計年度に取得した償却対象となるソフトウェアの加重平均償却期間は5年です。

前連結会計年度及び当連結会計年度における、償却対象の無形資産に係る減損損失の金額は、それぞれ1,515百万円及び2,047百万円です。前連結会計年度に認識した減損のうち主なものは、顧客関係に係る391百万円の減損損失、商標権に係る308百万円の減損損失及びソフトウェアに係る276百万円の減損損失です。また、当連結会計年度に認識した減損のうち主なものは、契約関係に係る617百万円の減損損失、マーケティング関係に係る563百万円の減損損失及び顧客関係に係る359百万円の減損損失です。なお、当該減損損失は、「固定資産に係る損益」に含まれております。

前連結会計年度及び当連結会計年度における、無形資産の償却費は、それぞれ16,782百万円及び17,183百万円です。また、翌年度以降5年間の見積り償却費は次のとおりです。

3月31日で終了する年度	(百万円)
平成24年	15,835
平成25年	14,323
平成26年	10,407
平成27年	6,768
平成28年	4,640

前連結会計年度末及び当連結会計年度末において、耐用年数が確定できず償却対象とならない無形資産の内訳は次のとおりです。

	前連結会計年度末 (百万円)	当連結会計年度末 (百万円)
商標権	694	392
借地権	1,424	1,327
その他	1,430	1,313
合計	3,548	3,032

当連結会計年度において取得した、耐用年数が確定できず償却対象とならない無形資産は26百万円であり、このうち主なものは、借地権13百万円です。

前連結会計年度及び当連結会計年度における、耐用年数が確定できず償却対象とならない無形資産に係る減損損失の金額は、それぞれ359百万円及び263百万円です。前連結会計年度及び当連結会計年度に認識した減損のうち主なものは、商標権に係る減損損失であり、それぞれ309百万円及び241百万円です。なお、当該減損損失は、「固定資産に係る損益」に含まれております。

前連結会計年度及び当連結会計年度における、オペレーティングセグメント別ののれんの推移は次のとおりです。

	繊維 (百万円)	機械 (百万円)	情報通信・ 航空電子 (百万円)	金属・ エネルギー (百万円)	生活資材・ 化学品 (百万円)	食料 (百万円)	金融・不動産・ 保険・物流 (百万円)	その他 (百万円)	合計 (百万円)
平成21年3月31日残高	8,966	4,991	36,609	1,119	8,416	20,434	1,783	5,242	87,560
取得	12,513	-	-	-	-	-	-	1,171	13,684
減損	-	1,233	-	-	-	-	-	696	1,929
その他増減(注)	1,733	550	-	13	85	490	2	1,031	742
平成22年3月31日残高	23,212	3,208	36,609	1,132	8,501	20,924	1,785	4,686	100,057
取得	-	71	-	108	404	-	-	161	744
減損	-	-	-	1,193	-	-	133	2,387	3,713
その他増減(注)	670	376	-	47	562	-	13	747	2,415
平成23年3月31日残高	22,542	2,903	36,609	-	8,343	20,924	1,639	1,713	94,673

(注) その他増減には、為替換算調整額、売却及び企業結合の結果、認識された識別可能な資産・負債への振替等が含まれております。

前連結会計年度及び当連結会計年度において実施したのれんの減損テストの結果、認識した減損の金額は、それぞれ1,929百万円及び3,713百万円です。当該減損損失は、「その他の損益」に含まれております。

なお、前連結会計年度における機械セグメントに含まれる減損は、米国の海外現地法人である伊藤忠インターナショナル会社の建設機械関連事業において認識されたものです。また、当連結会計年度における金属・エネルギーセグメントに含まれる減損は、米国の天然ガス販売子会社であるKansas Energy LLC等において認識されたものであり、その他セグメントに含まれる減損は、伊藤忠インターナショナル会社の設備資材関連事業及び地場事業（発動機器、医療機器等）において認識されたものです。

前連結会計年度期首・期末及び当連結会計年度末における、オペレーティングセグメント別ののれんの減損認識前残高及び減損累計額は次のとおりです。

		前連結会計年度期首								
		繊維 (百万円)	機械 (百万円)	情報通信・ 航空電子 (百万円)	金属・ エネルギー (百万円)	生活資材・ 化学品 (百万円)	食料 (百万円)	金融・不動産・ 保険・物流 (百万円)	その他 (百万円)	合計 (百万円)
減損認識前残高		8,966	6,738	36,609	1,119	8,416	20,434	1,783	7,703	91,768
減損累計額		-	1,747	-	-	-	-	-	2,461	4,208

		前連結会計年度末								
		繊維 (百万円)	機械 (百万円)	情報通信・ 航空電子 (百万円)	金属・ エネルギー (百万円)	生活資材・ 化学品 (百万円)	食料 (百万円)	金融・不動産・ 保険・物流 (百万円)	その他 (百万円)	合計 (百万円)
減損認識前残高		23,212	6,188	36,609	1,132	8,501	20,924	1,785	7,843	106,194
減損累計額		-	2,980	-	-	-	-	-	3,157	6,137

		当連結会計年度末								
		繊維 (百万円)	機械 (百万円)	情報通信・ 航空電子 (百万円)	金属・ エネルギー (百万円)	生活資材・ 化学品 (百万円)	食料 (百万円)	金融・不動産・ 保険・物流 (百万円)	その他 (百万円)	合計 (百万円)
減損認識前残高		22,542	5,883	36,609	1,193	8,343	20,924	1,772	7,257	104,523
減損累計額		-	2,980	-	1,193	-	-	133	5,544	9,850



10 短期借入金及び長期債務

前連結会計年度末及び当連結会計年度末における「短期借入金」の内訳は次のとおりです。

	前連結会計年度末		当連結会計年度末	
	(百万円)	利率(%)	(百万円)	利率(%)
銀行借入金等	229,236	1.9	191,939	1.4
コマーシャル・ペーパー	-	-	49,976	0.2
合計	229,236	-	241,915	-

利率は、前連結会計年度末及び当連結会計年度末の借入金残高を基準とした加重平均利率で表示しております。

前連結会計年度末及び当連結会計年度末における「長期債務」の内訳は次のとおりです。

	前連結会計年度末 (百万円)	当連結会計年度末 (百万円)
銀行及びその他の金融機関からの借入金：		
担保付		
(期日)平成22年 - 平成39年		
(利率)主に0.5% - 16.5%	17,508	13,411
無担保		
(期日)平成22年 - 平成37年		
(利率)主に0.2% - 14.7%	1,767,898	1,759,804
社債：		
無担保社債：		
平成15年発行 円貨建平成22年満期 0.87% 利付普通社債	10,000	-
平成17年発行 円貨建平成24年満期 1.46% 利付普通社債	10,000	10,000
平成18年発行 円貨建平成28年満期 2.17% 利付普通社債	15,000	15,000
平成18年発行 円貨建平成28年満期 2.09% 利付普通社債	10,000	10,000
平成19年発行 円貨建平成29年満期 2.11% 利付普通社債	10,000	10,000
平成19年発行 円貨建平成29年満期 2.02% 利付普通社債	10,000	10,000
平成19年発行 円貨建平成29年満期 1.99% 利付普通社債	10,000	10,000
平成19年発行 円貨建平成29年満期 1.90% 利付普通社債	10,000	10,000
平成20年発行 円貨建平成30年満期 2.28% 利付普通社債	20,000	20,000
平成21年発行 円貨建平成26年満期 1.49% 利付普通社債	25,000	25,000
平成21年発行 円貨建平成31年満期 1.91% 利付普通社債	15,000	15,000
平成21年発行 円貨建平成31年満期 1.65% 利付普通社債	10,000	10,000
平成22年発行 円貨建平成32年満期 1.65% 利付普通社債	20,000	20,000
平成22年発行 円貨建平成27年満期 0.653% 利付普通社債	-	20,000
平成22年発行 円貨建平成32年満期 1.53% 利付普通社債	-	10,000
平成22年発行 円貨建平成27年満期 0.558% 利付普通社債	-	20,000
平成22年発行 円貨建平成32年満期 1.412% 利付普通社債	-	10,000
平成17年以降発行 ミディアムタームノート等		
平成27年迄に順次返済期限到来	6,049	12,266
その他	188,283	180,541
小計	2,154,738	2,191,022
ASCトピック815「デリバティブ及びヘッジ」による公正価額への修正額(注)	13,579	15,965
合計	2,168,317	2,206,987
1年以内に期限の到来する長期債務	60,728	47,058
長期債務(1年以内に期限の到来する長期債務除く)	2,107,589	2,159,929

(注) ASCトピック815「デリバティブ及びヘッジ」による公正価額への修正額とは、ヘッジ対象である長期債務について公正価額を連結貸借対照表価額とするための修正額です。

上記の銀行及びその他の金融機関からの借入金のうち、日本政策金融公庫 国際協力銀行からの当社の借入の一部については、次のとおり約定を取交わしております。すなわち、借主に返済余力があると貸主が判断した場合に、借主の営業収益の全部または一部を、あるいは借主の発行した社債または増資に対する払込額を、借入金の返済に充当すべき旨定めており、更に貸主は借主の利益処分案を審査及び承認するため、株主総会に先立ってその提示を求める旨定めております。しかし、当社は現在までこのような要求を受けたことはなく、また今後ともこのような要求を受けることはないと考えております。

当社及び子会社は、金利変動に備え、一部長期債務につき金利スワップ契約を締結しております。

担保物件の内訳並びに借入契約における貸主の権利及び担保に関する慣習的条項については、「連結財務諸表注記 8 担保に差入れた資産」をご参照ください。

長期債務の年度別返済内訳は次のとおりです。

3月31日で終了する年度	(百万円)
平成24年	47,058
平成25年	342,139
平成26年	318,936
平成27年	340,572
平成28年	256,824
平成29年以降	901,458
合計	2,206,987

当社は運転資金及び一般資金需要に充当すべく、各種金融機関から借入を行っておりますが、安定的な資金枠の確保のため、コミットメントライン契約を締結しております。コミットメントライン契約の円貨建契約金額は、前連結会計年度末及び当連結会計年度末においていずれも400,000百万円（短期100,000百万円、長期300,000百万円）であり、外貨建契約金額は前連結会計年度末及び当連結会計年度末においていずれも500百万米ドル（短期）です。

当社は上記の円貨建て長期コミットメントライン契約全額を長期債務の借換専用用いることとしております。よって、借換の意図と能力を有していることとして、1年以内に期限の到来する長期債務残高のうち、前連結会計年度末及び当連結会計年度末においてそれぞれ147,798百万円及び212,758百万円を流動負債から固定負債に組替えて表示しております。当連結会計年度末に組替えた212,758百万円については、これまで5年超の長期債務へ借換えている実績から、長期債務の年度別返済内訳の平成29年以降に含めて表示しております。なお、短期コミットメントライン契約については、各連結会計年度末において全額未使用となっております。

#### 11 資産除去債務

当社及び子会社は、ASCトピック410「資産除去及び環境債務」に基づき、設備の撤去や廃鉱等に係る資産除去債務を計上しております。計上された資産除去債務は、主に石炭、鉄鉱石、石油の採掘等に従事する子会社における資源開発設備の撤去に係る費用等に関するものであり、連結貸借対照表において「その他の流動負債」及び「長期債務」に計上しております。

前連結会計年度及び当連結会計年度における資産除去債務の推移は次のとおりです。

	前連結会計年度 (百万円)	当連結会計年度 (百万円)
期首残高	16,593	22,925
新規発生額	371	2,983
支払額	1,581	500
増加費用	924	1,152
見積変更額	4,316	6,873
その他(注)	2,302	4,776
期末残高	22,925	28,657

(注)その他には、為替換算調整額及び連結除外の影響等が含まれております。

12 リース

貸手側

当社及び子会社は、医療機関向け設備、建設機械等の賃貸を行っており、これらはASCトピック840「リース」により直接金融リースに分類されます。前連結会計年度末及び当連結会計年度末における直接金融リースの構成要素は次のとおりです。

	前連結会計年度末 (百万円)	当連結会計年度末 (百万円)
将来最小受取リース料総額	24,016	27,128
未稼得収益	3,501	3,753
見積無保証残存価額	-	-
回収不能見込額	436	321
直接金融リースへの純投資額	20,079	23,054

当連結会計年度末における直接金融リースに係る将来最小受取リース料の受取年度別内訳は次のとおりです。

3月31日で終了する年度	(百万円)
平成24年	7,439
平成25年	6,215
平成26年	4,727
平成27年	3,378
平成28年	2,474
平成29年以降	2,895
合計	27,128

当社及び子会社はオペレーティング・リースとして、航空機、不動産等の賃貸を行っております。当連結会計年度末においてオペレーティング・リースに供されている賃貸用固定資産の内訳は次のとおりです。

	当連結会計年度末(百万円)		
	取得価額	減価償却累計額	純額
不動産	19,430	4,398	15,032
機械及び装置	6,890	1,597	5,293
その他	214	83	131
合計	26,534	6,078	20,456

当連結会計年度末における解約不能のオペレーティング・リースに係る将来最小受取リース料の受取年度別内訳は次のとおりです。

3月31日で終了する年度	(百万円)
平成24年	5,760
平成25年	3,256
平成26年	2,595
平成27年	2,043
平成28年	1,383
平成29年以降	759
合計	15,796

借手側

当社及び子会社は、建物、機械装置等をキャピタル・リースにより賃借しております。これらのリース資産の前連結会計年度末及び当連結会計年度末における取得価額及び減価償却累計額は次のとおりです。

	前連結会計年度末（百万円）			当連結会計年度末（百万円）		
	取得価額	減価償却累計額	純額	取得価額	減価償却累計額	純額
建物	50,998	20,532	30,466	49,838	22,022	27,816
機械及び装置	31,688	9,008	22,680	31,333	10,282	21,051
その他	20,809	7,518	13,291	23,562	10,512	13,050
合計	103,495	37,058	66,437	104,733	42,816	61,917

前連結会計年度末及び当連結会計年度末におけるキャピタル・リース債務の構成要素は次のとおりです。

	前連結会計年度末 （百万円）	当連結会計年度末 （百万円）
将来最小支払リース料総額	105,239	106,201
利息相当額	23,540	24,021
キャピタル・リース債務	81,699	82,180

当連結会計年度末におけるキャピタル・リースに係る将来最小支払リース料の支払年度別内訳は次のとおりです。

3月31日で終了する年度	（百万円）
平成24年	19,509
平成25年	15,318
平成26年	13,561
平成27年	11,365
平成28年	11,106
平成29年以降	35,342
合計	106,201

なお、解約不能の転貸リースに係る将来最小受取リース料は12,299百万円です。

当社及び子会社は、機械設備、不動産等をオペレーティング・リースにより賃借しております。当連結会計年度末における解約不能のオペレーティング・リースに係る将来最小支払リース料の支払年度別内訳は次のとおりです。

3月31日で終了する年度	（百万円）
平成24年	30,993
平成25年	28,991
平成26年	25,050
平成27年	21,745
平成28年	18,792
平成29年以降	56,878
合計	182,449

なお、解約不能の転貸リースに係る将来最小受取リース料は8,355百万円です。

前連結会計年度及び当連結会計年度におけるオペレーティング・リースに係る支払リース料は、それぞれ47,255百万円及び48,361百万円です。また、前連結会計年度及び当連結会計年度における転貸受取リース料は、それぞれ4,399百万円及び4,926百万円です。

13 退職給与及び年金

当社及び一部の子会社は、確定給付年金制度である企業年金基金等の退職年金制度を有しており、ほとんどすべての従業員が対象となっております。この制度における年金給付額は、従業員の勤続年数等に基づいており、年金資産は、主に市場性のある株式、債券及びその他の利付証券から構成されております。また、当社及び一部の子会社は、退職一時金を給付する退職金制度及び、確定拠出年金制度を有しております。

一部の子会社及び持分法適用関連会社は、複数事業主年金制度（伊藤忠連合厚生年金基金）に加入しております。

前連結会計年度及び当連結会計年度における、給付債務及び年金資産の公正価額の増減及び年金資産の積立状況は次のとおりです。

	前連結会計年度 (百万円)	当連結会計年度 (百万円)
給付債務の増減：		
予測給付債務の期首残高	294,694	308,207
勤務費用	7,699	8,641
利息費用	5,624	6,278
従業員による拠出額	620	619
数理計算上の差異	5,933	2,448
年金資産からの給付額	15,852	16,449
事業主からの給付額	924	1,450
為替換算調整額	8,208	673
連結範囲の異動	14,214	669
清算	280	-
その他	137	260
予測給付債務の期末残高	308,207	306,692
年金資産の増減：		
期首残高	241,076	272,496
年金資産の実際収益	21,338	6,554
事業主による拠出額	13,416	5,955
従業員による拠出額	620	619
年金資産からの給付額	15,852	16,449
為替換算調整額	5,326	1,426
連結範囲の異動	6,691	148
清算	119	-
期末残高	272,496	254,493
各年度末の積立状況	35,711	52,199

前連結会計年度末及び当連結会計年度末の連結貸借対照表における認識額は、次のとおりです。

	前連結会計年度末 (百万円)	当連結会計年度末 (百万円)
前払年金費用	7,603	365
退職給与及び年金債務	43,314	52,564
	35,711	52,199

前連結会計年度末及び当連結会計年度末の累積その他の包括損益における認識額（税効果控除前）は、次のとおりです。

	前連結会計年度末 (百万円)	当連結会計年度末 (百万円)
数理計算上の差異	170,169	177,326
過去勤務債務	23,715	18,532
	146,454	158,794

なお、翌連結会計年度において累積その他の包括損益から純期間年金費用として認識する数理計算上の差異の償却及び過去勤務債務の償却の見積額は、それぞれ約10,000百万円（損失）及び約5,000百万円（利益）であります。

前連結会計年度末及び当連結会計年度末における、確定給付制度の累積給付債務は次のとおりです。

	前連結会計年度末 (百万円)	当連結会計年度末 (百万円)
累積給付債務の期末残高	307,242	305,680

退職給付債務及び純期間年金費用に係る前提条件は、次のとおりです。

	前連結会計年度末	当連結会計年度末
数理計算上の前提条件 - 退職給付債務：		
割引率（％）	2.1	2.1
昇給率（％）	3.4	3.4
	前連結会計年度	当連結会計年度
数理計算上の前提条件 - 純期間年金費用：		
割引率（％）	2.2	2.1
年金資産の長期期待収益率（％）	2.8	2.8
昇給率（％）	1.1 - 7.6	3.4

過去勤務債務については、関連する給付を受けると見込まれる従業員の平均残存勤務期間で定額償却しております。数理計算上の差異については、従業員の平均残存勤務期間で償却しております。

前連結会計年度及び当連結会計年度における年金資産の公正価額には退職給付信託の公正価額を含めており、そのうち持分法適用関連会社株式の公正価額の合計額は、それぞれ242百万円及び249百万円です。

前連結会計年度及び当連結会計年度における、退職給与及び年金費用の内訳は次のとおりです。

	前連結会計年度 (百万円)	当連結会計年度 (百万円)
勤務費用	7,699	8,641
利息費用	5,624	6,278
年金資産の期待収益	6,880	7,296
過去勤務債務の償却	5,549	5,468
数理計算上の差異の償却	16,242	10,951
純期間年金費用	17,136	13,106

前連結会計年度及び当連結会計年度における、年金に係る費用の総額は次のとおりです。

	前連結会計年度 (百万円)	当連結会計年度 (百万円)
確定給付制度に係る年金費用	17,136	13,106
確定拠出年金制度に係る年金費用	2,546	2,950
年金関連費用	19,682	16,056

前連結会計年度及び当連結会計年度における、その他の包括損益で認識された過去勤務債務と数理計算上の差異は次のとおりです。

	前連結会計年度 (百万円)	当連結会計年度 (百万円)
過去勤務債務の発生	133	285
過去勤務債務の償却	5,549	5,468
数理計算上の差異の発生	17,715	18,108
数理計算上の差異の償却	16,242	10,951
合計	28,541	12,340

なお、前連結会計年度及び当連結会計年度における複数事業主年金制度（伊藤忠連合厚生年金基金）に対する拠出額は、それぞれ5,564百万円及び5,749百万円です。

前連結会計年度末及び当連結会計年度末における、当社及び子会社の資産カテゴリー別の年金資産の構成は次のとおりです。

公正価額の測定に使用されるインプット情報については「連結財務諸表注記21 公正価額の測定」を参照下さい。

	前連結会計年度末 (百万円)			合計
	レベル1	レベル2	レベル3	
持分有価証券				
国内株式	41,609	50,411		92,020
外国株式	5,983	12,675		18,658
負債有価証券				
国内債券	5,598	68,707		74,305
外国債券	14,190	9,249		23,439
その他資産				
現金及び現金同等物	27,946	212		28,158
企業年金保険（一般勘定）		30,633		30,633
その他		5,283		5,283
合計	95,326	177,170		272,496

	当連結会計年度末 (百万円)			合計
	レベル1	レベル2	レベル3	
持分有価証券				
国内株式	39,393	21,307		60,700
外国株式	5,467	42,160		47,627
負債有価証券				
国内債券	10,088	49,430		59,518
外国債券	11,133	193		11,326
その他資産				
現金及び現金同等物	35,855	48		35,903
企業年金保険(一般勘定)		33,691		33,691
その他		5,728		5,728
合計	101,936	152,557		254,493

当社の年金資産の運用にあたっては、将来の年金給付を確実に行うために必要とされる運用収益を、許容可能なリスクのもとで長期的に確保することを目的としております。この運用目的を達成するため、投資対象資産の収益予測に加え、過去実績を考慮したうえで最適なポートフォリオを策定し、これに基づいた運用状況の管理を行っております。

当社の企業年金基金における年金資産ポートフォリオは国内外債券約65%、国内外株式約35%を基準とし、適宜それらの代替として現金及び現金同等物、企業年金保険(一般勘定)、オルタナティブ投資を組み込んだ資産配分で運用しております。その運用に際しては、流動性の確保を重視し、分散投資の徹底を図ることを基本方針としております。また、それ以外に年金資産の一部として、主に国内株式を退職給付信託で保有しております。持分有価証券は主に証券取引所に上場されている株式であり、負債有価証券は主に格付けの高い国債から構成されております。また、企業年金保険(一般勘定)は、保険業法施行規則によって定められた運用対象規制に従って運用されており、一定の予定利率と元本が保証されております。

なお、当社は上記の運用方針及び将来の収益に対する予測や過去の運用実績を考慮して、長期期待収益率を設定しております。

レベル1に分類される資産は、持分有価証券及び負債有価証券のうち、取引が頻繁に行われている活発な市場における相場価格を入手できるものであります。レベル2に分類される資産は、主に持分有価証券及び負債有価証券に投資をしている合同運用信託及び企業年金保険(一般勘定)であります。これらは運用機関や生命保険会社より提供される評価額を使用して公正価額を測定しております。

#### 当社及び子会社のキャッシュ・フロー

当社及び子会社は翌連結会計年度に退職年金制度に対して約4,100百万円の拠出を見込んでおります。

当社及び子会社の将来予測される給付額は、次のとおりです。

3月31日で終了する年度	(百万円)
平成24年	16,351
平成25年	15,396
平成26年	15,118
平成27年	15,089
平成28年	14,947
平成29年～平成33年	68,697



14 為替差損益

為替差損益は、前連結会計年度144百万円の利益、当連結会計年度1,447百万円の利益であり、「その他の損益」に含まれております。

15 法人税等

当社及び国内子会社は、その所得に対して種々の税金が課されており、これらの法定税率を基礎として計算した標準税率は41%となっております。海外子会社については、その所在国での法人所得税が課されております。

当社は、平成14年度より連結納税制度を適用しております。

「法人税等及び持分法による投資損益前利益」に対する各年度の標準税率と実効税率との差異は次のとおりです。

	前連結会計年度 (%)	当連結会計年度 (%)
標準税率	41.0	41.0
課税所得の算定上損金算入されない費用	3.6	2.9
海外子会社の適用税率の差異	4.2	6.7
受取配当金に係る税効果	8.5	0.1
評価性引当金	3.4	2.4
持分法適用関連会社投資に係る税効果	4.3	2.2
その他	2.3	0.3
実効税率	33.3	37.6

前連結会計年度及び当連結会計年度の法人所得税は、次の各項目に計上しております。

	前連結会計年度 (百万円)	当連結会計年度 (百万円)
法人税等	51,571	68,496
その他の包括損益	28,929	3,448
資本剰余金	-	2,704
合計	80,500	69,240

前連結会計年度末及び当連結会計年度末において、繰延税金資産及び繰延税金負債を生じさせている主な一時差異の税効果額は次のとおりです。

	前連結会計年度末 (百万円)	当連結会計年度末 (百万円)
繰延税金資産：		
たな卸資産及び有形固定資産	73,864	78,401
貸倒引当金	20,858	20,843
繰越欠損金	64,979	45,612
退職給与及び年金債務	63,792	68,132
有価証券及び投資	85,742	125,632
その他	64,013	60,434
繰延税金資産合計	373,248	399,054
評価性引当金	82,353	86,411
繰延税金資産純額	290,895	312,643
繰延税金負債：		
退職給与及び年金債務	51,813	51,798
有価証券及び投資	37,866	44,530
未分配剰余金	26,402	31,627
有形固定資産及びその他の無形資産	32,666	30,585
その他	10,974	13,350
繰延税金負債合計	159,721	171,890
繰延税金資産の純額	131,174	140,753

前連結会計年度及び当連結会計年度における評価性引当金の増減は、13,101百万円の増加及び4,058百万円の増加です。

繰延税金負債を認識していない海外の子会社において発生した未分配利益は、前連結会計年度末249,145百万円、当連結会計年度末285,852百万円です。なお、国内子会社の未分配利益の大部分は、現在のわが国の法人税法の規定により、課税される一時差異には該当しないものと考えております。また、海外子会社の未分配利益に対する繰延税金負債を算定することは、実務的に困難です。

繰越欠損金は、将来発生する課税所得を減少させるために使用することができます。その失効期限別の繰越欠損金額は次のとおりです。

	当連結会計年度末 (百万円)
1年以内	14,480
2年以内	1,011
3年以内	11,613
4年以内	10,233
5年以内	9,273
5年超10年以内	55,943
10年超15年以内	1,088
15年超	10,265
合計	113,906

当連結会計年度末における繰越税額控除金額は4,116百万円です。当連結会計年度末の繰越税額控除金額の失効期限は2年以内です。

前連結会計年度及び当連結会計年度における「法人税等及び持分法による投資損益前利益」は次のとおりです。

	前連結会計年度 (百万円)	当連結会計年度 (百万円)
当社及び国内子会社	92,410	52,083
海外子会社	62,576	130,014
合計	154,986	182,097

前連結会計年度及び当連結会計年度における「法人税等」は次のとおりです。

	前連結会計年度			当連結会計年度		
	当期税金 (百万円)	繰延税金 (百万円)	合計 (百万円)	当期税金 (百万円)	繰延税金 (百万円)	合計 (百万円)
当社及び国内子会社	33,562	16	33,546	33,613	4,535	29,078
海外子会社	21,564	3,539	18,025	47,438	8,020	39,418
合計	55,126	3,555	51,571	81,051	12,555	68,496

前連結会計年度及び当連結会計年度における未認識タックスベネフィットの期首残高と期末残高との調整は、次のとおりです。

	前連結会計年度 (百万円)	当連結会計年度 (百万円)
期首残高	1,126	638
当期のタックスポジションに関連する増加	55	7
過年度のタックスポジションに関連する増加	45	4
過年度のタックスポジションに関連する減少	-	143
解決	621	-
為替換算による影響	33	107
期末残高	638	399

前連結会計年度末の未認識タックスベネフィットの合計額638百万円のうち、597百万円については、認識された場合、実効税率を減少させます。また、当連結会計年度末の未認識タックスベネフィットの合計額399百万円のうち、379百万円については、認識された場合、実効税率を減少させます。

当社及び子会社は、未認識タックスベネフィットの見積り及びその前提について妥当であると考えておりますが、税務調査等の最終結果における不確実性は、将来の実効税率に影響を与える可能性があります。当連結会計年度末において、今後12か月以内の未認識タックスベネフィットの重要な変動は予想しておりません。

未認識タックスベネフィットに関連する延滞利息及び課徴金については、「法人税等」に含めて表示しております。前連結会計年度末及び当連結会計年度末における延滞利息及び課徴金の未払残高並びに前連結会計年度及び当連結会計年度に「法人税等」に含めて認識した延滞利息及び課徴金の金額に重要性はありません。

当社及び子会社は、日本及び海外のさまざまな国・地域で現地税務当局に法人所得税の申告をしております。当連結会計年度末時点で、日本においては、平成21年度以前の連結会計年度については、概ね税務調査が終了しておりますが、税務当局は、税法の定めるところにより、平成17年度以降の事業年度について引続き税務調査を実施する権限を有しております。海外においては、各国・地域の税法の定める期間について、各管轄地の税務当局による調査が行われる可能性があります。

16 1株当たり当社株主に帰属する当期純利益金額

前連結会計年度及び当連結会計年度における、基本的1株当たり当社株主に帰属する当期純利益金額及び潜在株式調整後1株当たり当社株主に帰属する当期純利益金額の計算は次のとおりです。

	前連結会計年度 (百万円)	当連結会計年度 (百万円)
分子項目：		
当社株主に帰属する当期純利益	128,153	160,975
希薄化効果のある証券の影響		
転換権付優先株式	284	239
潜在株式調整後当社株主に帰属する当期純利益	127,869	160,736

	前連結会計年度 (株)	当連結会計年度 (株)
分母項目：		
加重平均発行済株式数(自己株式を除く)	1,580,448,671	1,580,596,737

	前連結会計年度 (円)	当連結会計年度 (円)
基本的1株当たり当社株主に帰属する当期純利益金額	81.09	101.84
潜在株式調整後1株当たり当社株主に帰属する当期純利益金額	80.91	101.69

## 17 セグメント情報

当社グループ（当社及び当社の関係会社）は、多種多様な商品のトレーディング、ファイナンス、物流及びプロジェクト案件の企画・調整等を行うほか、資源開発投資・事業投資等の実行を通して各種機能・ノウハウ等を培い、かつ保有しております。これらの総合力を活かし、幅広い業界並びにグローバルなネットワークを通じて、7つのディビジョンカンパニーが繊維や食料、生活資材等の生活消費関連分野、金属資源やエネルギー等の資源エネルギー関連分野、そして、化学品、機械、情報産業、金融、不動産関連等の分野、更にライフケアや環境・新エネルギー等の新分野において、多角的な事業活動を展開しております。

この多角的な事業活動に合わせて、当社は、ディビジョンカンパニー制を導入しており、以下の区分によりオペレーティングセグメント情報を表示しております。この区分は、経営者が業務上の意思決定や業績評価等のために定期的に使用している社内管理上の区分です。

- |                   |   |
|-------------------|---|
| 繊維：               | 繊維原料、糸、織物から衣料品、服飾雑貨に至るまで、生活消費関連分野のすべてにおいてグローバルに事業展開を行っております。また、ブランドビジネスの海外展開や先端技術の開発、リーテイル分野でのテレビ通販やネット販売等の販路展開にも取り組んでおります。             |
| 機械：               | 自動車、船舶、建設機械等の単体機械、プラント、橋梁、鉄道等のインフラ関連のプロジェクト及び関連するサービスの取扱と事業を推進しております。また、水・環境機器等の取引に加えて、再生可能・代替エネルギー関連装置等のビジネスにも取り組み、環境に配慮した事業を展開しております。 |
| 情報通信・航空電子：        | IT系システム・プロバイダ事業、インターネット・サービス事業、ベンチャー企業への投資活動、携帯電話販売・コンテンツ配信事業、映像配信・放送関連事業等サービス事業、産業機械・環境機器・電子機器関連取引、並びに航空機及び関連機材取引等を展開しております。           |
| 金属・エネルギー：         | 金属鉱産資源開発事業、鉄鋼製品加工事業、温室効果ガス排出権取引を含む環境ビジネス、鉄鉱石、石炭、その他製鉄・製鋼原料、非鉄・軽金属、鉄鋼製品の国内・貿易取引及びエネルギー資源開発事業、原油、石油製品、ガス、原子力関連の国内・貿易取引を行っております。           |
| 生活資材・化学品：         | 木材、パルプ、紙、ゴム、タイヤ、セメント、セラミックス等の各種消費物資や基礎化学品、精密化学品、合成樹脂、無機化学品の取扱と事業を推進しております。  |
| 食料：               | 原料からリーテイルまでの食料全般にわたる事業領域において、国内外で効率的な商品の生産・流通・販売を推進しております。  |
| 金融・不動産・<br>保険・物流： | 金融商品の組成・販売、保険代理店業・ブローカー業、再保険事業及び保険コンサルティングサービスを行っております。また、3PL事業、倉庫業、トラック輸送業、国際複合一貫輸送事業、建設・不動産関連開発・運営事業等を展開しております。                       |

経営者は管理上、米国会計基準に基づく「当社株主に帰属する当期純利益」をはじめとするいくつかの指標に基づき、各セグメントの業績評価を行っております。また、内部での経営意思決定を目的として、当社独自の経営管理手法を取り入れております。

セグメント間の内部取引における価額は、外部顧客との取引価額に準じております。

前連結会計年度及び当連結会計年度において、単一顧客に対する重要な売上高はありません。

平成23年4月1日付で7つのディビジョンカンパニーを5つのディビジョンカンパニーに改編しております。当改編に伴い、「機械カンパニー」と「情報通信・航空電子カンパニー」は統合し、「機械・情報カンパニー」となりました。また、「金融・不動産・保険・物流カンパニー」については、ディビジョンカンパニーに属さない営業組織に改編しております。

【オペレーティングセグメント情報】

	前連結会計年度				
	繊維 (百万円)	機械 (百万円)	情報通信・ 航空電子 (百万円)	金属・ エネルギー (百万円)	生活資材・ 化学品 (百万円)
売上高：					
外部顧客に対する売上高	516,808	751,896	607,839	3,272,623	1,795,544
セグメント間内部売上高	567	1,332	6,353	437	21,055
合計	517,375	753,228	614,192	3,273,060	1,816,599
売上総利益	102,733	43,257	136,432	141,591	110,073
持分法による投資損益	8,019	10,489	2,063	9,186	1,629
当社株主に帰属する当期純利益	22,401	3,692	6,017	65,661	19,270
セグメント別資産	417,380	544,958	513,249	1,249,048	727,994
減価償却費等	4,147	5,311	7,288	31,213	7,652
		食料 (百万円)	金融・不動産・ 保険・物流 (百万円)	その他及び 修正消去 (百万円)	連結 (百万円)
売上高：					
外部顧客に対する売上高		3,032,399	166,921	162,769	10,306,799
セグメント間内部売上高		1,782	15,950	47,476	
合計		3,034,181	182,871	115,293	10,306,799
売上総利益		335,487	35,642	19,151	924,366
持分法による投資損益		13,015	7,114	1,018	36,269
当社株主に帰属する当期純利益		27,808	4,247	12,449	128,153
セグメント別資産		1,130,719	382,135	511,364	5,476,847
減価償却費等		11,555	2,537	6,674	76,377
			当連結会計年度		
			情報通信・ 航空電子 (百万円)	金属・ エネルギー (百万円)	生活資材・ 化学品 (百万円)
売上高：					
外部顧客に対する売上高	587,725	848,499	578,413	3,885,703	2,060,190
セグメント間内部売上高	536	350	9,354	481	24,885
合計	588,261	848,849	587,767	3,886,184	2,085,075
売上総利益	128,345	51,084	134,033	212,134	118,328
持分法による投資損益	5,925	8,216	3,914	28,450	6,351
当社株主に帰属する当期純利益	15,292	8,116	9,845	109,224	25,997
セグメント別資産	406,394	554,843	471,208	1,278,175	774,160
減価償却費等	5,632	5,574	6,373	29,096	7,432
		食料 (百万円)	金融・不動産・ 保険・物流 (百万円)	その他及び 修正消去 (百万円)	連結 (百万円)
売上高：					
外部顧客に対する売上高		3,097,391	170,891	163,777	11,392,589
セグメント間内部売上高		2,571	13,987	52,164	
合計		3,099,962	184,878	111,613	11,392,589
売上総利益		335,911	37,860	23,596	1,041,291
持分法による投資損益		11,700	2,045	1,894	60,617
当社株主に帰属する当期純利益		22,377	13,194	16,682	160,975
セグメント別資産		1,208,663	354,315	625,925	5,673,683
減価償却費等		11,720	2,615	6,996	75,438

(注) 1 売上高は日本の会計慣行に従って表示しております。

2 その他及び修正消去の欄には、主に特定のオペレーティングセグメントに属さない国内、海外における全社的な損益・資産、及び修正消去等が含まれております。

## 【地域別情報】

## 前連結会計年度

	日本 (百万円)	米国 (百万円)	オーストラリア (百万円)	その他 (百万円)	連結 (百万円)
収益	2,563,123	366,440	129,088	357,986	3,416,637

## 当連結会計年度

	日本 (百万円)	米国 (百万円)	オーストラリア (百万円)	その他 (百万円)	連結 (百万円)
収益	2,694,306	375,121	212,875	367,369	3,649,671

(注) 収益の発生源となる資産の所在地に基づき分類しております。

## 前連結会計年度末

	日本 (百万円)	オーストラリア (百万円)	米国 (百万円)	その他 (百万円)	連結 (百万円)
長期性資産	417,158	146,173	46,974	56,046	666,351

## 当連結会計年度末

	日本 (百万円)	オーストラリア (百万円)	米国 (百万円)	その他 (百万円)	連結 (百万円)
長期性資産	405,889	149,200	37,009	51,531	643,629

## 18 資本金、資本剰余金及び利益剰余金

日本における会社法（以下「会社法」）の規定により、株式の発行にあたっては、別段の定めがある場合を除き、株式の発行に際し払込みまたは給付された額の2分の1以上を資本金として計上しなければならないとされております。

会社法の規定上、資本準備金と利益準備金の合計額が資本金の4分の1に達するまでは、剰余金の配当を行うにあたり、当該剰余金の配当により減少する剰余金の10分の1を乗じて得た額を資本準備金（資本剰余金の配当の場合）あるいは利益準備金（利益剰余金の配当の場合）として計上しなければならないとされております。

会社法により、剰余金の配当あるいは自己株式の取得にかかる分配可能額に関し一定の制限が設けられております。分配可能額は、日本の会計基準に従って計算された当社個別財務諸表上の利益剰余金等の金額に基づいて算定されます。当連結財務諸表に含めている米国会計基準への修正に伴う調整については、分配可能額の算定にあたって何ら影響を及ぼしません。当連結会計年度末における当社の分配可能額は、297,189百万円です。（但し、その後の自己株式の取得等により、上記分配可能額は変動する可能性があります。）

会社法においては、株主総会の決議により、期末配当に加え、期中いつでも剰余金の配当を実施することが可能です。また、一定の要件（取締役会の他、監査役会及び会計監査人を設置し、かつ取締役の任期を1年とするもの）を充たす株式会社については、定款で定めている場合には、取締役会の決議によって剰余金の配当（現物配当を除く）を決定できることが会社法に規定されております。また、取締役会設置会社について、定款で定めている場合は、一事業年度の途中において一回に限り取締役会の決議によって剰余金の配当（金銭による配当に限る）を行うことができるとされております。

また、取締役会の決議により自己株式の処分及び定款で定めている場合は自己株式の取得が認められております。但し、自己株式の取得額は前述の分配可能額の範囲内に制限されております。

加えて、会社法では、株主総会の決議により、剰余金の全部または一部を資本金に組入れる等、資本金・準備金・剰余金間で計数を変動させることが認められております。

前連結会計年度及び当連結会計年度における、当社株主に帰属する当期純利益及び非支配持分との資本取引等による変動額は次のとおりです。

	前連結会計年度 (百万円)	当連結会計年度 (百万円)
当社株主に帰属する当期純利益	128,153	160,975
子会社持分の追加取得及び一部売却による資本剰余金の増減(注)1	335	19,322
関連会社による子会社持分の追加取得及び一部売却による資本剰余金の増減(注)2	-	3,893
当社株主に帰属する当期純利益及び非支配持分との資本取引等による変動額	128,488	137,760

(注)1 当連結会計年度における増減は、主に(株)日本アクセス株式を追加取得したことによるものです。

2 当連結会計年度における増減は、当社の関連会社において生じた非支配持分との資本取引による資本剰余金の変動のうち、持分相当額を計上したことによるものです。

#### 19 その他の包括損益

前連結会計年度及び当連結会計年度における、その他の包括損益を構成する各項目に配分された税効果の金額及び再分類調整は次のとおりです。

	税効果調整前 (百万円)	前連結会計年度 税効果額 (百万円)	税効果調整後 (百万円)
為替換算調整額：			
在外事業体への投資に係る期中発生額	94,225	32	94,257
在外事業体への投資の売却・清算により実現した損益に係る再分類調整	1,011	-	1,011
当社株主に帰属する為替換算調整額の期中増減	95,236	32	95,268
非支配持分に帰属する為替換算調整額の期中増減	1,178	-	1,178
為替換算調整額の期中増減	96,414	32	96,446
年金債務調整額：			
年金債務調整額に係る期中発生額	41,770	16,088	25,682
純利益の中で実現した損益に係る再分類調整	10,361	4,220	6,141
当社株主に帰属する年金債務調整額の期中増減	31,409	11,868	19,541
非支配持分に帰属する年金債務調整額の期中増減	267	108	159
年金債務調整額の期中増減	31,676	11,976	19,700
未実現有価証券損益：			
売却可能有価証券に係る期中発生額	47,168	16,749	30,419
純利益の中で実現した損益に係る再分類調整	5,707	2,134	3,573
当社株主に帰属する未実現有価証券損益の期中増減	41,461	14,615	26,846
非支配持分に帰属する未実現有価証券損益の期中増減	1,648	626	1,022
未実現有価証券損益の期中増減	43,109	15,241	27,868
未実現デリバティブ評価損益：			
キャッシュ・フローヘッジに係る期中発生額	980	5	985
純利益の中で実現した損益に係る再分類調整	4,209	1,724	2,485
当社株主に帰属する未実現デリバティブ評価損益の期中増減	5,189	1,719	3,470
非支配持分に帰属する未実現デリバティブ評価損益の期中増減	57	25	32
未実現デリバティブ評価損益の期中増減	5,246	1,744	3,502
その他の包括損益	176,445	28,929	147,516

	税効果調整前 (百万円)	当連結会計年度 税効果額 (百万円)	税効果調整後 (百万円)
<b>為替換算調整額：</b>			
在外事業体への投資に係る期中発生額	63,694	67	63,761
在外事業体への投資の売却・清算により実現した損益に係る再分類調整	1,868	396	1,472
当社株主に帰属する為替換算調整額の期中増減	61,826	463	62,289
非支配持分に帰属する為替換算調整額の期中増減	1,910	-	1,910
為替換算調整額の期中増減	63,736	463	64,199
<b>年金債務調整額：</b>			
年金債務調整額に係る期中発生額	17,397	7,219	10,178
純利益の中で実現した損益に係る再分類調整	5,458	2,205	3,253
当社株主に帰属する年金債務調整額の期中増減	11,939	5,014	6,925
非支配持分に帰属する年金債務調整額の期中増減	1,172	467	705
年金債務調整額の期中増減	13,111	5,481	7,630
<b>未実現有価証券損益：</b>			
売却可能有価証券に係る期中発生額	6,293	1,858	4,435
純利益の中で実現した損益に係る再分類調整	13,672	5,594	8,078
当社株主に帰属する未実現有価証券損益の期中増減	19,965	7,452	12,513
非支配持分に帰属する未実現有価証券損益の期中増減	713	328	385
未実現有価証券損益の期中増減	19,252	7,124	12,128
<b>未実現デリバティブ評価損益：</b>			
キャッシュ・フローヘッジに係る期中発生額	1,051	227	824
純利益の中で実現した損益に係る再分類調整	3,942	1,575	2,367
当社株主に帰属する未実現デリバティブ評価損益の期中増減	2,891	1,348	1,543
非支配持分に帰属する未実現デリバティブ評価損益の期中増減	19	6	13
未実現デリバティブ評価損益の期中増減	2,872	1,342	1,530
その他の包括損益	54,723	3,448	58,171



## 20 デリバティブ及びヘッジ活動

当社及び子会社は、営業活動を行うにあたり、種々のリスクにさらされております。当社及び子会社は、主として以下のリスクを軽減するために、デリバティブを使用しております。

### 為替変動リスク：

当社及び子会社は、外国為替相場の変動の影響にさらされている資産または負債を保有しておりますが、主に米ドルと日本円の交換から生じる為替変動リスクを軽減するために、為替予約契約、通貨スワップ契約、通貨オプション契約（以下、為替デリバティブ）を使用しております。

### 金利変動リスク：

当社及び子会社は、固定金利での貸付または借入に係る公正価額変動リスク、あるいは将来の金利率変動に伴うキャッシュ・フロー変動リスクを軽減するために、金利スワップ契約及び金利オプション契約（以下、金利デリバティブ）を使用しております。

### 商品相場変動リスク：

当社及び子会社は、相場商品の価格変動リスクを軽減するために、商品先物契約、商品先渡契約、コモディティスワップ契約及びコモディティオプション契約（以下、商品デリバティブ）を使用しております。

また、当社及び子会社は、トレーディング目的で、為替デリバティブ、金利デリバティブ、商品デリバティブ等を使用しております。

ASCトピック815「デリバティブとヘッジ」は、すべてのデリバティブを貸借対照表において、その公正価額で資産あるいは負債として認識することを要求しております。加えて、公正価額ヘッジに指定され、かつ適格なデリバティブの公正価額の変動は損益に計上し、キャッシュ・フローヘッジとして指定され、かつ適格なデリバティブの公正価額の変動は「累積その他の包括損益」に計上され、「累積その他の包括損益」に計上された金額はヘッジ対象が損益に影響を与えるのと同じ期間に損益に再分類するものと規定しております。

当社及び子会社は、ASCトピック815「デリバティブとヘッジ」に従い、保有するデリバティブについて、次のとおりヘッジ指定をしております。

### 為替デリバティブ：

未認識の確定約定見合いの為替デリバティブは、公正価額ヘッジとして指定し、予定取引見合いの為替デリバティブは、キャッシュ・フローヘッジとして指定しております。前連結会計年度末及び当連結会計年度末において、公正価額ヘッジとして指定され、かつ適格な為替デリバティブの元本残高合計はそれぞれ36,904百万円、50,287百万円、キャッシュ・フローヘッジとして指定され、かつ適格な為替デリバティブの元本残高合計はそれぞれ73,101百万円、68,436百万円、ヘッジ指定されていないまたは不適格な為替デリバティブの元本残高合計はそれぞれ240,644百万円、255,890百万円となっております。

### 金利デリバティブ：

固定金利での貸付または借入に係る公正価額変動リスクをヘッジするための金利デリバティブは、公正価額ヘッジとして指定し、将来の金利率変動に伴うキャッシュ・フロー変動リスクをヘッジするための金利デリバティブは、キャッシュ・フローヘッジとして指定しております。前連結会計年度末及び当連結会計年度末において、公正価額ヘッジとして指定され、かつ適格な金利デリバティブの想定元本残高合計はそれぞれ592,990百万円、637,990百万円、キャッシュ・フローヘッジとして指定され、かつ適格な金利デリバティブの想定元本残高合計はそれぞれ1,004,660百万円、372,498百万円、ヘッジ指定されていないまたは不適格な金利デリバティブの想定元本残高合計はそれぞれ18,595百万円、17,235百万円となっております。

### 商品デリバティブ：

未認識の確定約定及びたな卸資産見合いの商品デリバティブは、公正価額ヘッジとして指定し、予定取引見合いの商品デリバティブは、キャッシュ・フローヘッジとして指定しております。前連結会計年度末及び当連結会計年度末において、公正価額ヘッジとして指定され、かつ適格な商品デリバティブの元本残高合計はそれぞれ38,538百万円、91,501百万円、キャッシュ・フローヘッジとして指定され、かつ適格な商品デリバティブの元本残高合計はそれぞれ678百万円、134百万円、ヘッジ指定されていないまたは不適格な商品デリバティブの元本残高合計はそれぞれ641,162百万円、430,420百万円となっております。

(1) デリバティブの公正価額

前連結会計年度末及び当連結会計年度末におけるデリバティブの公正価額は、次のとおりです。

ヘッジ指定され、かつ適格なデリバティブ

	前連結会計年度末 (百万円)		当連結会計年度末 (百万円)	
	デリバティブ資産	デリバティブ負債	デリバティブ資産	デリバティブ負債
為替デリバティブ	1,207	2,377	1,692	3,804
金利デリバティブ	13,578	3,833	15,965	1,442
商品デリバティブ	2,136	749	1,557	3,720
合計	16,921	6,959	19,214	8,966

ヘッジ指定されていないまたは不適格なデリバティブ

	前連結会計年度末 (百万円)		当連結会計年度末 (百万円)	
	デリバティブ資産	デリバティブ負債	デリバティブ資産	デリバティブ負債
為替デリバティブ	3,980	3,142	3,295	2,572
金利デリバティブ	266	421	223	306
商品デリバティブ	18,422	18,685	13,808	12,336
その他	4	6	9	24
合計	22,672	22,254	17,335	15,238

貸借対照表上、デリバティブ資産はその他の流動資産及びその他の資産、デリバティブ負債はその他の流動負債及び長期債務に含めて表示しております。

(2) デリバティブ関連損益

前連結会計年度及び当連結会計年度におけるデリバティブ関連損益は、次のとおりです。

公正価額ヘッジに指定され、かつ適格なデリバティブ

	前連結会計年度 (百万円)	
	損益として認識された デリバティブ損益の計上科目	損益として認識された デリバティブ損益の金額
為替デリバティブ	その他の損益	848
金利デリバティブ	支払利息	6,866
商品デリバティブ	売買取引に係る差損益及び手数料	817
合計		5,201

	当連結会計年度 (百万円)	
	損益として認識された デリバティブ損益の計上科目	損益として認識された デリバティブ損益の金額
為替デリバティブ	その他の損益	1,336
金利デリバティブ	支払利息	7,937
商品デリバティブ	売買取引に係る差損益及び手数料	4,576
合計		2,025

前連結会計年度及び当連結会計年度に、ヘッジの効果が有効でないため、またはヘッジの有効性の評価から除外されたために、損益に計上された金額に重要性はありません。

前連結会計年度及び当連結会計年度に、確定契約が公正価額ヘッジとして不適格になったことにより、損益に計上された金額に重要性はありません。

キャッシュ・フローヘッジに指定され、かつ適格なデリバティブ

	前連結会計年度 (百万円)		
	「その他の包括損益」 で認識された デリバティブ損益の金額	「累積その他の包括損益」 から損益に 再分類された損益の計上科目	「累積その他の包括損益」 から損益に 再分類された損益の金額
為替デリバティブ	446	その他の損益	461
金利デリバティブ	530	支払利息	4,162
商品デリバティブ	258	売買取引に係る差損益 及び手数料	194
合計	342		4,817

	当連結会計年度 (百万円)		
	「その他の包括損益」 で認識された デリバティブ損益の金額	「累積その他の包括損益」 から損益に 再分類された損益の計上科目	「累積その他の包括損益」 から損益に 再分類された損益の金額
為替デリバティブ	25	その他の損益	575
金利デリバティブ	852	支払利息	3,243
商品デリバティブ	35	売買取引に係る差損益 及び手数料	53
合計	842		3,871

前連結会計年度及び当連結会計年度に、ヘッジの効果が有効でないため、またはヘッジの有効性の評価から除外されたために、損益に計上された金額に重要性はありません。

12か月以内に「累積その他の包括損益」から損益に再分類されると予測される見積額(税効果控除前)は857百万円(損失)です。

当連結会計年度において、予定取引(現存する金融商品に係る金利の受払を除く)に係る当社及び子会社の将来キャッシュ・フローの変動をヘッジする最長期間は約15か月です。

前連結会計年度及び当連結会計年度に、予定取引の発生が見込まれなくなったため、「累積その他の包括損益」から損益に再分類された金額に重要性はありません。

ヘッジ指定されていないまたは不適格なデリバティブ

	前連結会計年度 (百万円)	
	損益として認識された デリバティブ損益の計上科目	損益として認識された デリバティブ損益の金額
為替デリバティブ	売買取引に係る差損益及び手数料 その他の損益	3,140 1,227
金利デリバティブ	その他の損益	111
商品デリバティブ	売買取引に係る差損益及び手数料	2,640
その他	その他の損益	87
合計		4,529

	当連結会計年度 (百万円)	
	損益として認識された デリバティブ損益の計上科目	損益として認識された デリバティブ損益の金額
為替デリバティブ	売買取引に係る差損益及び手数料 その他の損益	3,781 5,480
金利デリバティブ	その他の損益	6
商品デリバティブ	売買取引に係る差損益及び手数料	41
その他	その他の損益	3
合計		1,743

当社及び子会社は、多様なデリバティブを有しており、契約相手による契約不履行の際に生じる信用リスクにさらされておりますが、信用リスクを最小限にするために、優良な相手先に限定して取引を行うとともに、特定の相手またはグループに対する信用リスクの過度な集中を避けております。また、社内規定に基づき、相手先ごとの信用度及び与信状況を監視しております。

当社及び子会社が保有するデリバティブにおいて、信用格付の引下げ等に起因してデリバティブの即時決済または担保の提供を要求されるものはありません。加えて、売り手として関与している信用デリバティブについては、記載すべき重要な事項はありません。

21 公正価額の測定

(1) 公正価額の測定

ASCトピック820「公正価額の測定及び開示」は、公正価額の定義を「測定日における市場参加者の間での通常の取引において、資産を売却する対価として受取るであろう価格、または負債を移転する対価として支払うであろう価格」としたうえで、公正価額を、その測定のために使われるインプット情報における外部からの観察可能性に応じて、次の3つのレベルに区分することを規定しております。

- ・レベル1：活発な市場における同一資産または同一負債に係る相場価格を無調整で採用しているもの
- ・レベル2：レベル1に含まれる相場価格以外の、直接的または間接的に外部から観察可能なインプット情報のみを用いて算定される公正価額
- ・レベル3：一部、外部から観察不能なインプット情報も用いて算定される公正価額

経常的に公正価額で測定される資産及び負債

当社及び子会社が経常的に公正価額で測定している資産及び負債は、売買目的有価証券、売却可能有価証券、デリバティブ資産及び負債等で構成されます。

経常的に公正価額で測定される資産及び負債に係る前連結会計年度末及び当連結会計年度末における公正価額のレベル別内訳は次のとおりです。

	前連結会計年度末 (百万円)			
	レベル1	レベル2	レベル3	合計
資産				
現金同等物		13,598		13,598
売買目的有価証券			6,701	6,701
売却可能有価証券				
株式	222,757	4,507		227,264
債券	67	5,723	2,448	8,238
デリバティブ資産	7,407	32,186		39,593
負債				
デリバティブ負債	5,032	24,181		29,213

	当連結会計年度末 (百万円)			
	レベル1	レベル2	レベル3	合計
資産				
現金同等物		15,599		15,599
売買目的有価証券			798	798
売却可能有価証券				
株式	274,850	6,211		281,061
債券		12,325	2,518	14,843
デリバティブ資産	10,008	26,541		36,549
負債				
デリバティブ負債	10,884	13,320		24,204

上記内訳表における売却可能有価証券はその大部分が連結貸借対照表の「その他の投資」に含まれておりますが、債券のうち満期が1年以内に到来するものについては、連結貸借対照表上の「有価証券」に計上されております。

レベル3に分類されたものに係る前連結会計年度及び当連結会計年度の増減の内訳は次のとおりです。

	前連結会計年度 (百万円)	
	売買目的有価証券	売却可能有価証券
期首残高	9,121	3,264
損益合計(実現/未実現)	50	32
当期純利益(投資及び有価証券に係る損益)に含まれるもの	50	
その他の包括損益に含まれるもの		32
購入及び売却	1,905	784
為替換算による影響	465	
期末残高	6,701	2,448
当期純利益(投資及び有価証券に係る損益)に含まれる損益のうち、当連結会計年度末において保有する資産及び負債の未実現損益	175	

	当連結会計年度 (百万円)	
	売買目的有価証券	売却可能有価証券
期首残高	6,701	2,448
損益合計(実現/未実現)	94	729
当期純利益(投資及び有価証券に係る損益)に含まれるもの	94	577
その他の包括損益に含まれるもの		152
購入	199	2,238
売却	1,074	931
償還/その他	4,648	508
為替換算による影響	474	
期末残高	798	2,518
当期純利益(投資及び有価証券に係る損益)に含まれる損益のうち、当連結会計年度末において保有する資産及び負債の未実現損益	9	

経常的な公正価額測定の評価手法は次のとおりです。

現金同等物は、主として当初決済期日が3か月以内のコマーシャルペーパー及びキャッシュ・リザーブ・ファンドであり、流通市場における相場価格を使用して公正価額を測定しており、レベル2に分類しております。

売買目的有価証券及び売却可能有価証券は、主として取引所において取引されている株式及び債券と、オルタナティブ投資等により構成されております。取引所に上場されている銘柄は、取引所における相場価格を公正価額に使用しており、このうち、取引が頻繁に行われている活発な市場での相場価格が入手できるものはレベル1に分類し、取引頻度が少ない市場での相場価格を使用しているものはレベル2に分類しております。また、オルタナティブ投資等(保有目的により売買目的有価証券あるいは売却可能有価証券に区分)は、期末日現在で利用できる市場データの他、投資先における将来キャッシュ・フロー見通し等の外部より観察不能なインプット情報を用いて公正価額を測定し、レベル3に分類しております。

デリバティブ資産及びデリバティブ負債は、主として為替デリバティブ、金利デリバティブ、商品デリバティブにより構成されております。このうち、取引所において取引が行われているものは当該取引相場価格を公正価額に使用し、レベル1に分類しております。それ以外のデリバティブは、外部より観察可能なインプット情報に基づき、ブラック・ショールズ・モデル等の一般的な公正価額算定モデルを用いて公正価額を測定し、レベル2に分類しております。

非経常的に公正価額で測定される資産及び負債

非経常的に公正価額で測定される資産及び負債のうち、前連結会計年度及び当連結会計年度中に公正価額での測定を行ったものに係る公正価額のレベル別内訳は次のとおりです。

	前連結会計年度末 (百万円)		
	レベル3	合計	減損損失 (税効果控除前)
資産			
市場性のない投資 (注) 1	2,310	2,310	11,255
持分法適用関連会社に対する投資 (注) 2	31,685	31,685	15,948
長期性資産 (注) 3	29,556	29,556	8,835
のれん及びその他の無形資産 (注) 4	11,658	11,658	3,803

	当連結会計年度末 (百万円)		
	レベル3	合計	減損損失 (税効果控除前)
資産			
市場性のない投資 (注) 1, 5	17,067	17,067	22,923
持分法適用関連会社に対する投資 (注) 2	25,258	25,258	19,151
長期性資産 (注) 3	5,803	5,803	36,574
のれん及びその他の無形資産 (注) 4	20,934	20,934	6,023

- (注) 1 市場性のない投資は、公正価額が帳簿価額を下回り、公正価額の下落が一時的でないと判断されたものについて公正価額まで減損処理を行ったものであります。これらの公正価額は、当該投資先の将来の収益性見通し及び対象銘柄における純資産価額、当該投資先が保有する主要資産の実勢価額等の外部より観察不能なインプット情報を総合的に考慮したうえで、算定しております。
- 2 持分法適用関連会社に対する投資は、公正価額が帳簿価額を下回り、公正価額の下落が一時的でないと判断されたものについて公正価額まで減損処理を行ったものであります。これらの公正価額は、当該投資先の将来キャッシュ・フロー見通しに基づく測定金額を基礎に、金融商品取引所での相場価格等も総合的に考慮して算定しております。将来キャッシュ・フローに基づく測定は観察不能なインプット情報に基づいておりますが、前提データは測定日において当社が入手し得る最善の見積り情報を基礎とし、また、外部の専門家も起用したうえで、その測定結果の妥当性及び合理性を検討しております。
- 3 長期性資産の公正価額は、主として当該資産の事業の用に供した結果及び売却等により生じるであろう見積キャッシュ・フロー等の観察不能なインプット情報を使用し、総合的に考慮したうえで算定しております。
- 4 のれん及びその他の無形資産の公正価額は、主として事業計画等に基づく観察不能なインプット情報を使用した、割引キャッシュ・フローにより算定しております。
- 5 当社保有の(株)オリエントコーポレーションが発行する種類株式(J種優先株式)を含んでおります。

(2) 金融商品の公正価額

当社及び子会社は、多種の金融商品を有しており、契約相手による契約不履行の際に生ずる信用リスクにさらされておりますが、特定の相手またはグループに対する信用リスクの過度な集中を避けるため、多数の相手と取引を行っております。

前連結会計年度末及び当連結会計年度末におけるその他の長期債権及び関連会社に対する長期債権並びに長期債務の帳簿価額とASCトピック825「金融商品」に従い見積った公正価額、及びそれらの算出方法は次のとおりです。(なお、有価証券及びその他の投資の公正価額については「連結財務諸表注記4 有価証券及び投資」、デリバティブ資産及びデリバティブ負債の公正価額については「連結財務諸表注記20 デリバティブ及びヘッジ活動」、それらの算出方法については前項「(1) 公正価額の測定」をご参照ください。)

	前連結会計年度末 (百万円)		当連結会計年度末 (百万円)	
	帳簿価額	公正価額	帳簿価額	公正価額
金融資産：				
その他の長期債権及び関連会社 に対する長期債権 (貸倒引当金控除後)	126,597	127,383	103,197	104,046
金融負債：				
長期債務 (1年内期限到来分を含む)	2,168,317	2,168,527	2,206,987	2,210,446

・その他の長期債権及び関連会社に対する長期債権

その他の長期債権及び関連会社に対する長期債権の公正価額は、同程度の信用格付けを有する貸付金または顧客に同一の残存期間で同条件の貸付または信用供与を行う場合の現在の金利を用いて、将来のキャッシュ・フローを割引くことにより見積っております。

・長期債務

長期債務の公正価額は、同一の残存期間を有する債務を当社が調達する場合に現在適用される金利に基づいて見積っております。

なお、有価証券以外の流動金融資産及び負債については、満期または決済までの期間が短期であるため、帳簿価額は公正価額とほぼ同額です。



## 22 変動持分事業体

当社及び子会社は、特別目的事業体を通じて船舶運航事業及び不動産開発事業等に従事しており、また第三者への貸付を行っております。これらの特別目的事業体はASCトピック810「連結」に規定される変動持分事業体に該当し、当社及び子会社は、これらの特別目的事業体に対して投資、貸付、保証を行うことで変動持分を保有しております。

当社及び子会社は、ASCトピック810「連結」の規定に基づき、当社グループからの投資、貸付、保証等のエクスポージャーがあり、当社グループが当該事業体の資産及び負債の変動から生じる経済的な損失を負担する義務もしくは利益を享受する権利を有する事業体のうち、当該事業体から生じるリスクに対して当該事業体の資本が十分でない、または当該事業体の資本の出資者がその事業体を有効に支配できていない事業体を、関与開始時点に変動持分事業体として識別しております。

また、当該変動持分事業体に関連する契約関係等を変動持分事業体ごとに検討し、当社及び子会社が当該変動持分事業体の経済実態に最も重要な影響を与える事業活動に対して指揮する権限を有しており、かつ当該変動持分事業体にとって潜在的に重要となる可能性のある損失を負担する義務、もしくは当該変動持分事業体にとって潜在的に重要となる可能性のある利益を享受する権利を有している場合、当社及び子会社は当該変動持分事業体の主たる受益者に該当するものと判定しております。

当社及び子会社が変動持分事業体と識別した事業体に対し、契約上当社及び子会社に履行義務はないものの、実際には行っている、もしくは将来行う可能性のある支援はありません。また当連結会計年度末において、既存の変動持分事業体について契約関係等を再検討した結果、当社及び子会社が主たる受益者となるかどうかの判断結果が変更となったものではありません。

当連結会計年度末における、変動持分事業体のうち当社及び子会社が主たる受益者に該当する事業体は、主として不動産開発事業を目的とした事業体です。前連結会計年度末及び当連結会計年度末の定量的情報は次のとおりです。

区分	前連結会計年度末 (百万円)	当連結会計年度末 (百万円)
現金及び現金同等物	1,094	987
たな卸資産	5,805	5,899
その他	2,508	1,918
資産合計	9,407	8,804
流動負債合計	612	67
長期債務	2,371	2,579
資本合計	6,424	6,158
負債資本合計	9,407	8,804

(注) その他には、主として有形固定資産等が含まれております。

また、たな卸資産の概ねを担保に差入れており、その被担保債務は長期債務です。

なお、当該変動持分事業体の債権者及び受益持分所有者は、当社及び子会社に対する遡及権を有しておりません。

当社及び子会社は、従来より主として船舶運航事業及び不動産開発事業を目的とした、当社及び子会社が主たる受益者に該当しない変動持分事業体を保有しております。当該事業体のうち、重要な変動持分を有する事業体に対する前連結会計年度末及び当連結会計年度末の連結貸借対照表における資産の計上額は次のとおりです。

区分	前連結会計年度末 (百万円)	当連結会計年度末 (百万円)
関連会社に対する債権	1,142	7,661
その他の流動資産等	352	260
流動資産合計	1,494	7,921
関連会社に対する投資及び長期債権	17,707	10,163
その他の長期債権等	3,460	11,142
資産合計	22,661	29,226

前連結会計年度末及び当連結会計年度末における、当社及び子会社が主たる受益者に該当しない変動持分事業体のうち、当社及び子会社が重要な変動持分を有する変動持分事業体の総資産は、それぞれ485,518百万円及び527,596百万円であり、最大エクスポージャーはそれぞれ45,319百万円及び51,341百万円です。また、当連結会計年度末における最大エクスポージャーと上記の連結貸借対照表計上額との差異は主として保証債務です。

最大エクスポージャーの内訳は、当社及び子会社からの投資、貸付、保証等であり、最大エクスポージャーの算出にあたっては、当該事業体に対する当社及び子会社の関与について、その契約関係等を総合的に判断しております。

### 23 契約残高及び偶発債務

当社及び子会社は、主にエネルギー関連、機械関連、化学品関連等の様々な商品に関して固定価格または変動価格による購入契約を締結しております。通常、これらの購入契約の見合いとして、販売先への販売契約を取付けております。前連結会計年度末及び当連結会計年度末における購入契約の残高は、それぞれ1,734,273百万円及び2,070,755百万円であり、契約上の受渡は平成38年までの期間にわたっております。

更に、当社及び子会社は、貸付契約、投資契約等の資金供与契約を締結しております。前連結会計年度末及び当連結会計年度末における資金供与契約の残高は、それぞれ76,750百万円及び24,437百万円です。

当社及び子会社は、持分法適用関連会社及び一般取引先に対し、種々の形態の保証を行っております。主たる保証は、これらの被保証先の外部借入金等に対して、信用補完として行う金銭債務保証です。被保証先が債務不履行に陥った場合、当社及び子会社に支払義務が発生します。当社及び子会社の前連結会計年度末及び当連結会計年度末における持分法適用関連会社及び一般取引先に対する保証のそれぞれの保証総額及び実保証額は次のとおりです。

実保証額とは、当社及び子会社が最高支払限度枠を設定している保証契約に係る被保証先の、前連結会計年度末及び当連結会計年度末における債務額に基づいた金額であります。なお、第三者が当社及び子会社に差入れた再保証等がある場合には、その金額を控除しております。実保証額は、前連結会計年度末及び当連結会計年度末における、当社及び子会社が実質的に負うリスクと考えられる金額の合計額です。

	金銭債務保証 (百万円)	前連結会計年度末	
		その他の保証 (百万円)	合計 (百万円)
持分法適用関連会社に対する保証：			
保証総額	70,525	13,038	83,563
実保証額	37,931	12,705	50,636
一般取引先に対する保証：			
保証総額	55,191	14,230	69,421
実保証額	26,040	10,445	36,485
合計：			
保証総額	125,716	27,268	152,984
実保証額	63,971	23,150	87,121

	金銭債務保証 (百万円)	当連結会計年度末	
		その他の保証 (百万円)	合計 (百万円)
持分法適用関連会社に対する保証：			
保証総額	81,512	13,584	95,096
実保証額	58,963	11,887	70,850
一般取引先に対する保証：			
保証総額	58,014	6,833	64,847
実保証額	37,290	3,605	40,895
合計：			
保証総額	139,526	20,417	159,943
実保証額	96,253	15,492	111,745

これらの債務保証に対して認識されている負債の金額は、前連結会計年度末及び当連結会計年度末において、それぞれ787百万円及び2,707百万円です。

これらの債務保証には、当社が当社及び一部の子会社の従業員に対する福利厚生制度の一環として行っている、住宅融資制度に基づく住宅融資に対する債務保証が含まれております。仮に従業員が債務不履行に陥った場合、当社が保証を履行することが要求されます。保証総額は、前連結会計年度末及び当連結会計年度末において、それぞれ8,069百万円及び7,465百万円ですが、当該保証契約に基づき引当計上した金額はありません。

これらの保証を含めた持分法適用関連会社及び一般取引先に対する信用供与に対しては、当社では次のとおり、信用供与先の審査及び信用供与後のモニタリング等による管理を実施しております。

持分法適用関連会社への信用供与に対しては、一般取引先への信用供与とは区別して、事業投資に係るリスクエクスポージャーと捉え、当該事業の経営状況を踏まえた検討を行っております。従い、持分法適用関連会社に対する保証を実行するにあたっては、主管営業部署とは独立した事業管理統括部署等が個別に審査を行い、信用限度金額と有効期限を設定したうえで、実行することとしております。また、事業投資の経営状況や投資効率等に関して、少なくとも年1回、各事業会社について定期レビューを実施しております。なお、当連結会計年度末における持分法適用関連会社に対する保証のうち、現時点において、保証差入先への保証履行を要求されている、あるいは被保証先たる持分法適用関連会社の経営状況の悪化に伴う追加保証差入が見込まれる重要なものはありません。

一般取引先への信用供与に対しては、個別案件ごとに営業部署とは独立した審査部署が事前審査を行ったうえで、個々の取引先の信用力に応じた信用限度を設定しております。また、信用限度には一定の有効期限を設定し、限度と債権の状況を定期的にモニタリングするとともに、回収状況及び滞留債権の状況を定期的にレビューしております。なお、当連結会計年度末における一般取引先に対する保証のうち、現時点において、保証差入先への保証履行を要求されている重要なものはありません。

保証総額からは、当社及び子会社が差入れた保証に対して第三者が当社及び子会社に差入れた再保証等の金額は控除しておりません。第三者が当社及び子会社に差入れた再保証等の金額は、前連結会計年度末及び当連結会計年度末において、それぞれ33,964百万円及び32,940百万円です。

当社及び子会社が、持分法適用関連会社及び一般取引先に対して行っている保証のうち、その期限が最長のものは平成48年6月30日に期限を迎えます。

なお、主要な持分法適用関連会社及び一般取引先の債務に対する金銭債務保証の実保証額は次のとおりです。

前連結会計年度末 (百万円)		当連結会計年度末 (百万円)	
ファミマクレジット(株)	13,263	ファミマクレジット(株)	26,487
サハリン石油ガス開発(株)	9,982	サハリン石油ガス開発(株)	12,763
NEFERTITI LNG SHIPPING CO., LTD.	6,960	JAPAN ALUMINA ASSOCIATES (AUSTRALIA) PTY LTD	9,184
JAPAN ALUMINA ASSOCIATES (AUSTRALIA) PTY LTD	6,163	NEFERTITI LNG SHIPPING CO., LTD.	6,286
Ningbo Mitsubishi Chemical Co., Ltd.	5,046	PANAVENTLOT CORP.	5,600
Consolidated Grain & Barge Co.	2,789	Ningbo Mitsubishi Chemical Co., Ltd.	3,783
日伯紙パルプ資源開発(株)	2,227	Consolidated Grain & Barge Co.	2,495
MOON RISE SHIPPING CO., S.A.	1,501	ISUZU Finance of America, Inc.	2,112
北京?酒朝日有限公司	1,284	TRINITY BULK S.A., PANAMA	1,208
ISUZU Finance of America, Inc.	991	北京?酒朝日有限公司	1,187

受取手形の割引及び裏書譲渡の金額は、前連結会計年度末及び当連結会計年度末において、それぞれ438百万円及び1,252百万円であり、また、輸出手形割引の残高は、前連結会計年度末及び当連結会計年度末において、それぞれ69,115百万円及び80,222百万円です。

当社グループの財政状態や業績に重大な影響を及ぼすおそれのある訴訟、仲裁その他の法的手続は現在ありません。しかしながら、当社グループの国内及び海外における営業活動等が今後かかる重要な訴訟等の対象となり、将来の当社グループの財政状態や業績に悪影響を及ぼす可能性が無いことを保証するものではありません。

## 24 重要な後発事象

当社の連結財務諸表が発行できる状態となった平成23年6月24日までの期間において後発事象の評価を行った結果、該当する事項は次のとおりです。

当社は平成22年5月18日に開催された取締役会の決議に基づき、発行価額の総額が10,000百万円の平成28年満期0.613%利付普通社債、及び20,000百万円の平成33年満期1.378%利付普通社債を、平成23年6月6日に日本で発行しました。

平成23年6月24日開催の定時株主総会において、平成23年3月31日現在の株主に対して、1株当たり9円、総額14,236百万円の現金配当を行うことが決議されました。なお、支払請求の効力発生日は、平成23年6月27日です。

【連結附属明細表】

【社債明細表】

当該情報は、「連結財務諸表注記10 短期借入金及び長期債務」に記載しております。

【借入金等明細表】

当該情報は、「連結財務諸表注記10 短期借入金及び長期債務」に記載しております。

【資産除去債務明細表】

当該情報は、「連結財務諸表注記11 資産除去債務」に記載しております。

(2) 【その他】

当連結会計年度における四半期情報

	第1四半期 自平成22年4月1日 至平成22年6月30日	第2四半期 自平成22年7月1日 至平成22年9月30日	第3四半期 自平成22年10月1日 至平成22年12月31日	第4四半期 自平成23年1月1日 至平成23年3月31日
収益(百万円)	827,567	890,091	918,902	1,013,111
法人税等及び 持分法による投資損益前利益(百万円)	40,613	70,869	36,135	34,480
当社株主に帰属する四半期純利益(百万円)	40,227	62,749	42,361	15,638
基本的1株当たり当社株主に帰属する 四半期純利益金額(円)	25.45	39.70	26.80	9.89

2【財務諸表等】  
(1)【財務諸表】  
【貸借対照表】

(単位：百万円)

	前事業年度 (平成22年3月31日)	当事業年度 (平成23年3月31日)
<b>資産の部</b>		
流動資産		
現金及び預金	114,693	126,791
受取手形	<sup>4</sup> 33,449	<sup>4</sup> 36,191
売掛金	<sup>4</sup> 508,716	<sup>4</sup> 541,942
リース投資資産	3,057	<sup>4</sup> 2,854
有価証券	102,625	224,150
商品	121,004	135,206
前渡金	19,466	<sup>4</sup> 28,348
前払費用	3,770	<sup>4</sup> 3,758
繰延税金資産	12,955	12,814
未収収益	5,515	<sup>4</sup> 4,804
短期貸付金	7,872	1,994
関係会社短期貸付金	<sup>1</sup> 247,786	<sup>1</sup> 272,543
未収入金	49,562	<sup>4</sup> 43,025
預け金	6,748	<sup>4</sup> 19,097
その他	10,517	<sup>4</sup> 8,462
貸倒引当金	4,197	3,298
流動資産合計	1,243,538	1,458,681
固定資産		
有形固定資産		
建物	48,534	47,735
減価償却累計額	27,822	27,550
建物(純額)	20,712	20,185
構築物	3,788	2,921
減価償却累計額	3,269	2,667
構築物(純額)	519	254
機械及び装置	690	711
減価償却累計額	383	416
機械及び装置(純額)	307	295
車両運搬具	732	719
減価償却累計額	372	381
車両運搬具(純額)	360	338
工具、器具及び備品	3,863	3,858
減価償却累計額	2,106	2,268
工具、器具及び備品(純額)	1,757	1,590
土地	33,880	30,761
リース資産	6,582	8,569
減価償却累計額	2,914	3,626
リース資産(純額)	3,668	4,943
建設仮勘定	70	129
有形固定資産合計	61,273	58,495

	前事業年度 (平成22年3月31日)	当事業年度 (平成23年3月31日)
<b>無形固定資産</b>		
のれん	2,175	1,460
特許権	223	189
商標権	4,990	3,421
鉱業権	6,681	6,172
ソフトウェア	9,300	8,820
リース資産	652	666
その他	395	348
無形固定資産合計	24,416	21,076
<b>投資その他の資産</b>		
投資有価証券	1, 2 232,154	1, 2 253,875
関係会社株式	1, 2 1,091,157	1, 2 1,112,236
関係会社社債	200	-
その他の関係会社有価証券	8,867	6,323
出資金	10,124	9,720
関係会社出資金	42,138	44,905
長期貸付金	20,042	16,631
従業員に対する長期貸付金	25	14
関係会社長期貸付金	1 163,523	116,471
破産更生債権等	3, 4 152,325	3, 4 151,558
長期前払費用	10,142	4 7,842
前払年金費用	102,308	87,640
繰延税金資産	21,776	1,741
その他	6,477	4 6,679
貸倒引当金	187,759	148,335
投資損失引当金	41,252	39,399
投資その他の資産合計	1,632,247	1,627,901
固定資産合計	1,717,936	1,707,472
資産合計	2,961,474	3,166,153

	前事業年度 (平成22年3月31日)	当事業年度 (平成23年3月31日)
<b>負債の部</b>		
流動負債		
支払手形	4 65,213	4 97,573
買掛金	4 375,238	4 370,766
短期借入金	1 176,904	1 248,432
コマーシャル・ペーパー	-	49,976
1年内償還予定の社債	10,000	-
リース債務	1,523	1,396
未払金	10,480	11,239
未払費用	47,762	47,483
未払法人税等	523	501
前受金	22,941	38,125
預り金	4 82,343	4 87,247
前受収益	5,887	5,094
資産除去債務	-	687
その他	9,778	9,283
流動負債合計	808,592	967,802
固定負債		
社債	165,000	225,000
長期借入金	1 1,475,451	1,411,938
リース債務	4,848	6,251
退職給付引当金	180	209
役員退職慰労引当金	686	348
債務保証等損失引当金	11,337	10,438
資産除去債務	-	908
その他	5,379	5,127
固定負債合計	1,662,881	1,660,219
負債合計	2,471,473	2,628,021



	前事業年度 (平成22年3月31日)	当事業年度 (平成23年3月31日)
<b>純資産の部</b>		
株主資本		
資本金	202,241	202,241
資本剰余金		
資本準備金	11,393	11,393
その他資本剰余金	-	0
資本剰余金合計	11,393	11,393
利益剰余金		
利益準備金	11,727	14,337
その他利益剰余金		
海外投資等損失準備金	1,967	1,989
繰越利益剰余金	252,021	297,510
利益剰余金合計	265,715	313,836
自己株式	2,161	2,310
株主資本合計	477,188	525,160
評価・換算差額等		
その他有価証券評価差額金	13,395	15,518
繰延ヘッジ損益	582	2,546
評価・換算差額等合計	12,813	12,972
純資産合計	490,001	538,132
負債純資産合計	2,961,474	3,166,153

## 【損益計算書】

(単位：百万円)

	前事業年度 (自 平成21年 4月 1日 至 平成22年 3月31日)	当事業年度 (自 平成22年 4月 1日 至 平成23年 3月31日)
売上高	4 3,842,717	4 4,310,432
売上原価		
商品期首たな卸高	132,772	121,004
当期商品仕入高	1 3,716,710	1 4,210,265
合計	3,849,482	4,331,269
商品期末たな卸高	2 121,004	2 135,206
商品売上原価	3,728,478	4,196,063
売上総利益	114,239	114,369
販売費及び一般管理費	3 132,157	3 128,050
営業損失( )	17,918	13,681
営業外収益		
受取利息	9,767	8,403
有価証券利息	551	897
受取配当金	4 141,053	4 134,464
雑収入	10,546	6,620
営業外収益合計	161,917	150,384
営業外費用		
支払利息	22,589	17,581
雑支出	8,554	5,021
営業外費用合計	31,143	22,602
経常利益	112,856	114,101
特別利益		
固定資産売却益	5 126	5 987
関係会社等事業損失戻入額	6 1,907	6 29,932
投資有価証券等売却益	21,632	7,814
投資不動産売却益	-	10
退職給付信託設定益	5,315	-
特別利益合計	28,980	38,743
特別損失		
固定資産売却損	7 704	7 241
関係会社等事業損失	8 42,865	8 47,224
投資有価証券等売却損	973	1,599
投資有価証券等評価損	9,718	8,413
投資不動産売却損	0	0
減損損失	541	4,608
資産除去債務会計基準の適用に伴う影響額	-	1,277
特別損失合計	54,801	63,362
税引前当期純利益	87,035	89,482
法人税、住民税及び事業税	2,014	3,568
法人税等調整額	25,552	18,827
法人税等合計	23,538	15,259
当期純利益	63,497	74,223

## 【株主資本等変動計算書】

(単位：百万円)

	前事業年度 (自 平成21年 4月 1日 至 平成22年 3月31日)	当事業年度 (自 平成22年 4月 1日 至 平成23年 3月31日)
<b>株主資本</b>		
<b>資本金</b>		
前期末残高	202,241	202,241
当期変動額		
当期変動額合計	-	-
当期末残高	202,241	202,241
<b>資本剰余金</b>		
<b>資本準備金</b>		
前期末残高	11,393	11,393
当期変動額		
当期変動額合計	-	-
当期末残高	11,393	11,393
<b>その他資本剰余金</b>		
前期末残高	-	-
当期変動額		
自己株式の処分	259	0
自己株式処分差損の振替	259	-
当期変動額合計	-	0
当期末残高	-	0
<b>資本剰余金合計</b>		
前期末残高	11,393	11,393
当期変動額		
自己株式の処分	259	0
自己株式処分差損の振替	259	-
当期変動額合計	-	0
当期末残高	11,393	11,393
<b>利益剰余金</b>		
<b>利益準備金</b>		
前期末残高	9,276	11,727
当期変動額		
剰余金の配当	2,451	2,610
当期変動額合計	2,451	2,610
当期末残高	11,727	14,337
<b>その他利益剰余金</b>		
<b>海外投資等損失準備金</b>		
前期末残高	1,930	1,967
当期変動額		
海外投資等損失準備金の積立	37	22
当期変動額合計	37	22
当期末残高	1,967	1,989

	前事業年度 (自 平成21年 4月 1日 至 平成22年 3月31日)	当事業年度 (自 平成22年 4月 1日 至 平成23年 3月31日)
<b>繰越利益剰余金</b>		
前期末残高	215,787	252,021
当期変動額		
剰余金の配当	26,967	28,712
海外投資等損失準備金の積立	37	22
当期純利益	63,497	74,223
自己株式処分差損の振替	259	-
当期変動額合計	36,234	45,489
当期末残高	252,021	297,510
<b>利益剰余金合計</b>		
前期末残高	226,993	265,715
当期変動額		
剰余金の配当	24,516	26,102
当期純利益	63,497	74,223
自己株式処分差損の振替	259	-
当期変動額合計	38,722	48,121
当期末残高	265,715	313,836
<b>自己株式</b>		
前期末残高	2,359	2,161
当期変動額		
自己株式の取得	129	152
自己株式の処分	327	3
当期変動額合計	198	149
当期末残高	2,161	2,310
<b>株主資本合計</b>		
前期末残高	438,268	477,188
当期変動額		
剰余金の配当	24,516	26,102
当期純利益	63,497	74,223
自己株式の取得	129	152
自己株式の処分	68	3
当期変動額合計	38,920	47,972
当期末残高	477,188	525,160

	前事業年度 (自 平成21年 4月 1日 至 平成22年 3月31日)	当事業年度 (自 平成22年 4月 1日 至 平成23年 3月31日)
<b>評価・換算差額等</b>		
<b>その他有価証券評価差額金</b>		
前期末残高	3,860	13,395
当期変動額		
株主資本以外の項目の当期変動額（純額）	17,255	2,123
当期変動額合計	17,255	2,123
当期末残高	13,395	15,518
<b>繰延ヘッジ損益</b>		
前期末残高	2,727	582
当期変動額		
株主資本以外の項目の当期変動額（純額）	2,145	1,964
当期変動額合計	2,145	1,964
当期末残高	582	2,546
<b>評価・換算差額等合計</b>		
前期末残高	6,587	12,813
当期変動額		
株主資本以外の項目の当期変動額（純額）	19,400	159
当期変動額合計	19,400	159
当期末残高	12,813	12,972
<b>純資産合計</b>		
前期末残高	431,681	490,001
当期変動額		
剰余金の配当	24,516	26,102
当期純利益	63,497	74,223
自己株式の取得	129	152
自己株式の処分	68	3
株主資本以外の項目の当期変動額（純額）	19,400	159
当期変動額合計	58,320	48,131
当期末残高	490,001	538,132

【重要な会計方針】

項目	前事業年度 (自平成21年4月1日 至平成22年3月31日)	当事業年度 (自平成22年4月1日 至平成23年3月31日)
1 有価証券の評価基準及び評価方法	(1) 子会社株式及び関連会社株式 移動平均法による原価法 (2) その他有価証券 時価のあるもの 期末日の市場価格等に基づく時価法(評価差額は全部純資産直入法により処理し、売却原価は移動平均法により算定) 時価のないもの 移動平均法による原価法	(1) 子会社株式及び関連会社株式 同左 (2) その他有価証券 時価のあるもの 同左  時価のないもの 同左
2 デリバティブの評価基準及び評価方法	時価法	同左
3 たな卸資産の評価基準及び評価方法	個別法(一部のたな卸資産については総平均法)による原価法(貸借対照表価額は収益性の低下に基づく簿価切下げの方法により算定)	同左
4 固定資産の減価償却の方法	(1) 有形固定資産(リース資産を除く) 定額法 なお、主な耐用年数は次のとおりであります。 建物 6～50年 構築物 10～45年 工具、器具及び備品 2～15年 (2) 無形固定資産(リース資産を除く) 定額法 なお、自社利用のソフトウェアについては、社内における利用可能期間(5年)に基づく定額法によっております。ただし、鉱業権については、見込引取総量に基づく生産高比例法によっております。 (3) リース資産 所有権移転ファイナンス・リース取引に係るリース資産  所有権移転外ファイナンス・リース取引に係るリース資産 リース期間を耐用年数とし、残存価額を零とする定額法を採用しております。 (4) 長期前払費用 効果の及ぶ期間に応じて均等償却	(1) 有形固定資産(リース資産を除く) 同左 なお、主な耐用年数は次のとおりであります。 建物 6～50年 構築物 10～45年 工具、器具及び備品 2～15年 (2) 無形固定資産(リース資産を除く) 同左  (3) リース資産 所有権移転ファイナンス・リース取引に係るリース資産 自己所有の固定資産に適用する減価償却方法と同一の方法を採用しております。 所有権移転外ファイナンス・リース取引に係るリース資産 同左 (4) 長期前払費用 同左
5 繰延資産の処理方法	社債発行費は、支出時に全額費用として処理しております。	同左
6 外貨建の資産及び負債の本邦通貨への換算基準	外貨建金銭債権債務は、期末日の直物為替相場によって円貨に換算し、換算差額は損益として処理しております。	同左

項目	前事業年度 (自平成21年4月1日 至平成22年3月31日)	当事業年度 (自平成22年4月1日 至平成23年3月31日)
7 引当金の計上基準	<p>(1) 貸倒引当金 債権の貸倒による損失等に備えるため、一般債権については貸倒実績率により、貸倒懸念債権等特定の債権については個別に回収可能性を検討し、回収不能見込額を計上しております。</p> <p>(2) 投資損失引当金 子会社株式等の実質価額低下による損失に備えるため、子会社等の財政状態等を勘案の上、必要と認められる額を計上しております。</p> <p>(3) 退職給付引当金 従業員の退職給付に備えるため、当期末における退職給付債務及び年金資産の見込額に基づき計上しております。 過去勤務債務は、その発生時における従業員の平均残存勤務期間（14年）により按分した額を費用処理することとしております。 数理計算上の差異は、各期の発生時における従業員の平均残存勤務期間（12年～14年）による定額法により按分した額をそれぞれ発生の翌期から費用処理することとしております。 なお、当期末では、伊藤忠企業年金基金及び適格退職年金について、退職給付債務から未認識数理計算上の差異及び過去勤務債務を控除した金額を年金資産が超過する状態のため、当該超過額は前払年金費用に計上しております。また、退職給付引当金は一時金制度に係る退職給付引当金であります。</p> <p>(4) 役員退職慰労引当金 当社は役員及び執行役員の退職慰労金制度を平成17年6月の定時株主総会にて廃止し、廃止日までの在任期間に対応する退職慰労金は、退職時に従来の退職慰労金内規の枠内において支給することを決定しているため、当該決定に基づく当期末の支払見積額を計上しております。</p> <p>(5) 債務保証等損失引当金 子会社等に対する債務保証等の偶発債務による損失に備えるため、被保証先の財政状態等を勘案の上、必要と認められる額を計上しております。</p>	<p>(1) 貸倒引当金 同左</p> <p>(2) 投資損失引当金 同左</p> <p>(3) 退職給付引当金 従業員の退職給付に備えるため、当期末における退職給付債務及び年金資産の見込額に基づき計上しております。 過去勤務債務は、その発生時における従業員の平均残存勤務期間（14年）により按分した額を費用処理することとしております。 数理計算上の差異は、各期の発生時における従業員の平均残存勤務期間（12年～14年）による定額法により按分した額をそれぞれ発生の翌期から費用処理することとしております。 なお、当期末では、伊藤忠企業年金基金について、退職給付債務から未認識数理計算上の差異及び過去勤務債務を控除した金額を年金資産が超過する状態のため、当該超過額は前払年金費用に計上しております。また、退職給付引当金は一時金制度に係る退職給付引当金であります。</p> <p>(4) 役員退職慰労引当金 同左</p> <p>(5) 債務保証等損失引当金 同左</p>

項目	前事業年度 (自平成21年4月1日 至平成22年3月31日)	当事業年度 (自平成22年4月1日 至平成23年3月31日)
8 ヘッジ会計の方法	<p>(1) ヘッジ会計の方法 繰延ヘッジ処理及び時価ヘッジ処理を採用しております。なお、為替予約及び通貨スワップ等については振当処理の要件を満たしている場合は振当処理を、金利スワップ等については特例処理の要件を満たしている場合は特例処理を採用しております。</p> <p>(2) ヘッジ手段とヘッジ対象</p> <p>(通貨関連) ヘッジ手段 為替予約取引、通貨スワップ取引、外貨預金等 ヘッジ対象 外貨建資産・負債</p> <p>(金利関連) ヘッジ手段 金利スワップ取引等 ヘッジ対象 借入金、社債等の金融負債</p> <p>(債券・株式関連) ヘッジ手段 外貨建借入金等 ヘッジ対象 外貨建その他有価証券</p> <p>(商品関連) ヘッジ手段 商品先物取引及び商品先渡取引等 ヘッジ対象 市況商品の現物取引</p> <p>(3) ヘッジ方針 当社の内部規程に基づき当社の事業活動に伴い発生する相場変動リスク及びキャッシュ・フロー変動リスクをヘッジしております。</p> <p>(4) ヘッジ有効性評価の方法 個々の取引特性に応じて策定したヘッジ有効性評価の方法に基づき、その有効性が認められたものについてヘッジ会計を適用しております。</p>	<p>(1) ヘッジ会計の方法 同左</p> <p>(2) ヘッジ手段とヘッジ対象</p> <p>(通貨関連) ヘッジ手段 同左  ヘッジ対象 同左</p> <p>(金利関連) ヘッジ手段 同左 ヘッジ対象 同左</p> <p>(債券・株式関連) ヘッジ手段 同左 ヘッジ対象 同左</p> <p>(商品関連) ヘッジ手段 同左 ヘッジ対象 同左</p> <p>(3) ヘッジ方針 同左</p> <p>(4) ヘッジ有効性評価の方法 同左</p>
9 その他財務諸表作成のための基本となる重要な事項	<p>(1) 消費税等の会計処理 消費税及び地方消費税の会計処理は、税抜方式によっております。</p> <p>(2) 連結納税制度の適用 連結納税制度を適用しております。</p>	<p>(1) 消費税等の会計処理 同左</p> <p>(2) 連結納税制度の適用 同左</p>



【会計方針の変更】

項目	前事業年度 (自平成21年4月1日 至平成22年3月31日)	当事業年度 (自平成22年4月1日 至平成23年3月31日)
資産除去債務に関する会計基準		当事業年度より、「資産除去債務に関する会計基準」(企業会計基準第18号平成20年3月31日)及び「資産除去債務に関する会計基準の適用指針」(企業会計基準適用指針第21号平成20年3月31日)を適用しております。 当該変更による損益に与える影響額は軽微であります。

【注記事項】

(貸借対照表関係)

(単位:百万円)

前事業年度(平成22年3月31日現在)		当事業年度(平成23年3月31日現在)	
1 債務の担保に供している資産		1 債務の担保に供している資産	
(差入資産の種類)	(金額)	(差入資産の種類)	(金額)
関係会社短期貸付金	47	関係会社短期貸付金	33
投資有価証券及び関係会社株式	6,519	投資有価証券及び関係会社株式	6,506
関係会社長期貸付金	37	合計	6,539
合計	6,603		
(債務の種類)		(債務の種類)	
短期借入金	47	短期借入金	33
長期借入金	37	合計	33
合計	84		
(注)債務の担保に供している資産には、関係会社の借入金等に対して担保提供を行った当社資産も含めて記載しております。		(注)債務の担保に供している資産には、関係会社の借入金等に対して担保提供を行った当社資産も含めて記載しております。	
2 2,060百万円を差入保証金の代用として預託しております。		2 2,064百万円を差入保証金の代用として預託しております。	
3 当該債権については合計5,926百万円の担保等(補てん可能見込額)が設定されております。		3 当該債権については合計3,714百万円の担保等(補てん可能見込額)が設定されております。	
4 関係会社に対する資産及び負債(区分掲記したものを除く)		4 関係会社に対する資産及び負債(区分掲記したものを除く)	
(資産)		(資産)	
受取手形	1,129	受取手形	858
売掛金	187,563	売掛金	191,734
破産更生債権等	109,000	破産更生債権等	112,868
		その他関係会社に対する資産合計	33,296
(負債)		(負債)	
支払手形	60	支払手形	14
買掛金	54,660	買掛金	43,169
預り金	61,268	預り金	60,751

(単位：百万円)

前事業年度(平成22年3月31日現在)		当事業年度(平成23年3月31日現在)	
5 保証債務		5 保証債務	
次の各会社の銀行借入等に対して保証を行っております。		次の各会社の銀行借入等に対して保証を行っております。	
	(会社名) (金額)		(会社名) (金額)
[関係会社]		[関係会社]	
I.M.S.MARITIME	13,990	I.M.S.MARITIME	18,129
三景	13,500	JAPAN ALUMINA ASSOCIATES	9,184
ファミマクレジット	13,291	(AUSTRALIA)	
ITOCHU AirLease B.V.	11,147	SUZUKI Finance Indonesia	8,309
JAPAN VICTORIA	7,675	JAPAN VICTORIA	7,747
DESALINATION INVESTMENT		DESALINATION INVESTMENT	
SUZUKI Finance Indonesia	7,395	VEHICLES MIDDLE EAST	6,453
NEFERTITI LNG SHIPPING	7,034	NEFERTITI LNG SHIPPING	6,286
CIECO Energy (US)	7,025	Le Sportsac	4,407
ITOCHU Automobile		その他	70,189
America	6,788	小計	130,704
その他	96,862		
小計	184,707	[一般]	
		ファミマクレジット	26,487
[一般]		サハリン石油ガス開発	12,763
サハリン石油ガス開発	10,122	PANAVENTFLOT	5,600
その他	19,220	その他	11,890
小計	29,342	小計	56,740
合計	214,049	合計	187,444
(注) 上記のうち、外貨建のものは下記のとおりです。		(注) 上記のうち、外貨建のものは下記のとおりです。	
円貨額	151,535	円貨額	120,003
主な外貨額	US \$ 1,252,788 (千)	主な外貨額	US \$ 959,793 (千)
	AU \$ 157,768 (千)		AU \$ 177,768 (千)
上記には保証類似行為が含まれております。また、複数の保証人がいる場合の連帯保証等は、自己の負担額を記載しております。		上記には保証類似行為が含まれております。また、複数の保証人がいる場合の連帯保証等は、自己の負担額を記載しております。	
6 手形割引高及び裏書譲渡高		6 手形割引高及び裏書譲渡高	
輸出手形割引高	64,735	輸出手形割引高	72,034

(損益計算書関係)

(単位：百万円)

前事業年度 (自平成21年4月1日 至平成22年3月31日)	当事業年度 (自平成22年4月1日 至平成23年3月31日)																																																																												
<p>1 仕入高には、輸送費、保管費等の原価諸掛が含まれております。</p> <p>2 商品期末たな卸高は収益性の低下に基づく簿価切下げ後の金額であり、4,388百万円のたな卸資産評価損が売上原価に含まれております。</p> <p>3 販売費及び一般管理費の割合及び内訳 販売費及び一般管理費の内訳は次のとおりであります。なお、販売費及び一般管理費に含まれる販売費の割合はおおよそ56%であります。</p> <table style="width: 100%; border-collapse: collapse;"> <tr><td>1 旅費</td><td style="text-align: right;">6,389</td></tr> <tr><td>2 通信費</td><td style="text-align: right;">989</td></tr> <tr><td>3 支払手数料</td><td style="text-align: right;">29,374</td></tr> <tr><td>4 貸倒引当金繰入額</td><td style="text-align: right;">2,344</td></tr> <tr><td>5 広告宣伝費</td><td style="text-align: right;">701</td></tr> <tr><td>6 見本・図案及び意匠費</td><td style="text-align: right;">412</td></tr> <tr><td>7 調査研究費</td><td style="text-align: right;">3,116</td></tr> <tr><td>8 交際費</td><td style="text-align: right;">1,165</td></tr> <tr><td>9 役員報酬</td><td style="text-align: right;">1,104</td></tr> <tr><td>10 従業員給与</td><td style="text-align: right;">27,287</td></tr> <tr><td>11 従業員賞与</td><td style="text-align: right;">18,166</td></tr> <tr><td>12 退職給付費用</td><td style="text-align: right;">17,055</td></tr> <tr><td>13 福利厚生費</td><td style="text-align: right;">5,002</td></tr> <tr><td>14 諸税公課</td><td style="text-align: right;">1,700</td></tr> <tr><td>15 事務所費</td><td style="text-align: right;">3,983</td></tr> <tr><td>16 賃借料</td><td style="text-align: right;">3,796</td></tr> <tr><td>17 減価償却費</td><td style="text-align: right;">7,035</td></tr> <tr><td>18 その他</td><td style="text-align: right;">2,539</td></tr> <tr><td>計</td><td style="text-align: right;">132,157</td></tr> </table>	1 旅費	6,389	2 通信費	989	3 支払手数料	29,374	4 貸倒引当金繰入額	2,344	5 広告宣伝費	701	6 見本・図案及び意匠費	412	7 調査研究費	3,116	8 交際費	1,165	9 役員報酬	1,104	10 従業員給与	27,287	11 従業員賞与	18,166	12 退職給付費用	17,055	13 福利厚生費	5,002	14 諸税公課	1,700	15 事務所費	3,983	16 賃借料	3,796	17 減価償却費	7,035	18 その他	2,539	計	132,157	<p>1 仕入高には、輸送費、保管費等の原価諸掛が含まれております。</p> <p>2 商品期末たな卸高は収益性の低下に基づく簿価切下げ後の金額であり、1,493百万円のたな卸資産評価損が売上原価に含まれております。</p> <p>3 販売費及び一般管理費の割合及び内訳 販売費及び一般管理費の内訳は次のとおりであります。なお、販売費及び一般管理費に含まれる販売費の割合はおおよそ55%であります。</p> <table style="width: 100%; border-collapse: collapse;"> <tr><td>1 旅費</td><td style="text-align: right;">6,176</td></tr> <tr><td>2 通信費</td><td style="text-align: right;">944</td></tr> <tr><td>3 支払手数料</td><td style="text-align: right;">28,181</td></tr> <tr><td>4 貸倒引当金繰入額</td><td style="text-align: right;">1,681</td></tr> <tr><td>5 広告宣伝費</td><td style="text-align: right;">629</td></tr> <tr><td>6 見本・図案及び意匠費</td><td style="text-align: right;">332</td></tr> <tr><td>7 調査研究費</td><td style="text-align: right;">2,369</td></tr> <tr><td>8 交際費</td><td style="text-align: right;">1,025</td></tr> <tr><td>9 役員報酬</td><td style="text-align: right;">1,270</td></tr> <tr><td>10 従業員給与</td><td style="text-align: right;">27,511</td></tr> <tr><td>11 従業員賞与</td><td style="text-align: right;">18,138</td></tr> <tr><td>12 退職給付費用</td><td style="text-align: right;">15,352</td></tr> <tr><td>13 福利厚生費</td><td style="text-align: right;">5,290</td></tr> <tr><td>14 諸税公課</td><td style="text-align: right;">1,611</td></tr> <tr><td>15 事務所費</td><td style="text-align: right;">3,895</td></tr> <tr><td>16 賃借料</td><td style="text-align: right;">3,622</td></tr> <tr><td>17 減価償却費</td><td style="text-align: right;">7,241</td></tr> <tr><td>18 その他</td><td style="text-align: right;">2,783</td></tr> <tr><td>計</td><td style="text-align: right;">128,050</td></tr> </table>	1 旅費	6,176	2 通信費	944	3 支払手数料	28,181	4 貸倒引当金繰入額	1,681	5 広告宣伝費	629	6 見本・図案及び意匠費	332	7 調査研究費	2,369	8 交際費	1,025	9 役員報酬	1,270	10 従業員給与	27,511	11 従業員賞与	18,138	12 退職給付費用	15,352	13 福利厚生費	5,290	14 諸税公課	1,611	15 事務所費	3,895	16 賃借料	3,622	17 減価償却費	7,241	18 その他	2,783	計	128,050
1 旅費	6,389																																																																												
2 通信費	989																																																																												
3 支払手数料	29,374																																																																												
4 貸倒引当金繰入額	2,344																																																																												
5 広告宣伝費	701																																																																												
6 見本・図案及び意匠費	412																																																																												
7 調査研究費	3,116																																																																												
8 交際費	1,165																																																																												
9 役員報酬	1,104																																																																												
10 従業員給与	27,287																																																																												
11 従業員賞与	18,166																																																																												
12 退職給付費用	17,055																																																																												
13 福利厚生費	5,002																																																																												
14 諸税公課	1,700																																																																												
15 事務所費	3,983																																																																												
16 賃借料	3,796																																																																												
17 減価償却費	7,035																																																																												
18 その他	2,539																																																																												
計	132,157																																																																												
1 旅費	6,176																																																																												
2 通信費	944																																																																												
3 支払手数料	28,181																																																																												
4 貸倒引当金繰入額	1,681																																																																												
5 広告宣伝費	629																																																																												
6 見本・図案及び意匠費	332																																																																												
7 調査研究費	2,369																																																																												
8 交際費	1,025																																																																												
9 役員報酬	1,270																																																																												
10 従業員給与	27,511																																																																												
11 従業員賞与	18,138																																																																												
12 退職給付費用	15,352																																																																												
13 福利厚生費	5,290																																																																												
14 諸税公課	1,611																																																																												
15 事務所費	3,895																																																																												
16 賃借料	3,622																																																																												
17 減価償却費	7,241																																																																												
18 その他	2,783																																																																												
計	128,050																																																																												
<p>(注) 「14 諸税公課」の内訳は次のとおりであります。</p> <table border="1" style="width: 100%; border-collapse: collapse;"> <thead> <tr> <th style="text-align: center;">税目</th> <th style="text-align: center;">金額</th> </tr> </thead> <tbody> <tr><td>固定資産税</td><td style="text-align: right;">785</td></tr> <tr><td>外形標準課税</td><td style="text-align: right;">502</td></tr> <tr><td>その他</td><td style="text-align: right;">413</td></tr> <tr><td>計</td><td style="text-align: right;">1,700</td></tr> </tbody> </table>	税目	金額	固定資産税	785	外形標準課税	502	その他	413	計	1,700	<p>(注) 「14 諸税公課」の内訳は次のとおりであります。</p> <table border="1" style="width: 100%; border-collapse: collapse;"> <thead> <tr> <th style="text-align: center;">税目</th> <th style="text-align: center;">金額</th> </tr> </thead> <tbody> <tr><td>固定資産税</td><td style="text-align: right;">766</td></tr> <tr><td>外形標準課税</td><td style="text-align: right;">463</td></tr> <tr><td>その他</td><td style="text-align: right;">382</td></tr> <tr><td>計</td><td style="text-align: right;">1,611</td></tr> </tbody> </table>	税目	金額	固定資産税	766	外形標準課税	463	その他	382	計	1,611																																																								
税目	金額																																																																												
固定資産税	785																																																																												
外形標準課税	502																																																																												
その他	413																																																																												
計	1,700																																																																												
税目	金額																																																																												
固定資産税	766																																																																												
外形標準課税	463																																																																												
その他	382																																																																												
計	1,611																																																																												
<p>4 関係会社との取引</p> <table style="width: 100%; border-collapse: collapse;"> <tr><td>売上高</td><td style="text-align: right;">1,248,805</td></tr> <tr><td>受取配当金</td><td style="text-align: right;">119,736</td></tr> </table>	売上高	1,248,805	受取配当金	119,736	<p>4 関係会社との取引</p> <table style="width: 100%; border-collapse: collapse;"> <tr><td>売上高</td><td style="text-align: right;">1,331,088</td></tr> <tr><td>受取配当金</td><td style="text-align: right;">114,870</td></tr> </table>	売上高	1,331,088	受取配当金	114,870																																																																				
売上高	1,248,805																																																																												
受取配当金	119,736																																																																												
売上高	1,331,088																																																																												
受取配当金	114,870																																																																												

(単位：百万円)

前事業年度 (自平成21年4月1日 至平成22年3月31日)	当事業年度 (自平成22年4月1日 至平成23年3月31日)																				
<p>5 「固定資産売却益」の内訳は次のとおりであります。</p> <table border="1"> <thead> <tr> <th style="text-align: center;">科目</th> <th style="text-align: center;">金額</th> </tr> </thead> <tbody> <tr> <td>無形固定資産</td> <td style="text-align: right;">103</td> </tr> <tr> <td>車両運搬具</td> <td style="text-align: right;">21</td> </tr> <tr> <td>その他</td> <td style="text-align: right;">2</td> </tr> <tr> <td style="text-align: center;">計</td> <td style="text-align: right;">126</td> </tr> </tbody> </table>	科目	金額	無形固定資産	103	車両運搬具	21	その他	2	計	126	<p>5 「固定資産売却益」の内訳は次のとおりであります。</p> <table border="1"> <thead> <tr> <th style="text-align: center;">科目</th> <th style="text-align: center;">金額</th> </tr> </thead> <tbody> <tr> <td>無形固定資産</td> <td style="text-align: right;">878</td> </tr> <tr> <td>土地</td> <td style="text-align: right;">414</td> </tr> <tr> <td>その他</td> <td style="text-align: right;">305</td> </tr> <tr> <td style="text-align: center;">計</td> <td style="text-align: right;">987</td> </tr> </tbody> </table> <p>(注) 同一物件の売買契約において、科目別では売却益と売却損がそれぞれ発生した場合、当該同一物件の売却損益の合算額により、固定資産売却益と固定資産売却損に区分して計上しております。</p>	科目	金額	無形固定資産	878	土地	414	その他	305	計	987
科目	金額																				
無形固定資産	103																				
車両運搬具	21																				
その他	2																				
計	126																				
科目	金額																				
無形固定資産	878																				
土地	414																				
その他	305																				
計	987																				
<p>6 「関係会社等事業損失戻入額」の内訳は次のとおりであります。</p> <table border="1"> <thead> <tr> <th style="text-align: center;">科目</th> <th style="text-align: center;">金額</th> </tr> </thead> <tbody> <tr> <td>貸倒引当金戻入額</td> <td style="text-align: right;">319</td> </tr> <tr> <td>投資損失引当金戻入額</td> <td style="text-align: right;">1,388</td> </tr> <tr> <td>債務保証等損失引当金戻入額</td> <td style="text-align: right;">200</td> </tr> <tr> <td style="text-align: center;">計</td> <td style="text-align: right;">1,907</td> </tr> </tbody> </table>	科目	金額	貸倒引当金戻入額	319	投資損失引当金戻入額	1,388	債務保証等損失引当金戻入額	200	計	1,907	<p>6 「関係会社等事業損失戻入額」の内訳は次のとおりであります。</p> <table border="1"> <thead> <tr> <th style="text-align: center;">科目</th> <th style="text-align: center;">金額</th> </tr> </thead> <tbody> <tr> <td>貸倒引当金戻入額</td> <td style="text-align: right;">260</td> </tr> <tr> <td>投資損失引当金戻入額</td> <td style="text-align: right;">28,607</td> </tr> <tr> <td>債務保証等損失引当金戻入額</td> <td style="text-align: right;">1,065</td> </tr> <tr> <td style="text-align: center;">計</td> <td style="text-align: right;">29,932</td> </tr> </tbody> </table>	科目	金額	貸倒引当金戻入額	260	投資損失引当金戻入額	28,607	債務保証等損失引当金戻入額	1,065	計	29,932
科目	金額																				
貸倒引当金戻入額	319																				
投資損失引当金戻入額	1,388																				
債務保証等損失引当金戻入額	200																				
計	1,907																				
科目	金額																				
貸倒引当金戻入額	260																				
投資損失引当金戻入額	28,607																				
債務保証等損失引当金戻入額	1,065																				
計	29,932																				
<p>7 「固定資産売却損」の内訳は次のとおりであります。</p> <table border="1"> <thead> <tr> <th style="text-align: center;">科目</th> <th style="text-align: center;">金額</th> </tr> </thead> <tbody> <tr> <td>無形固定資産</td> <td style="text-align: right;">608</td> </tr> <tr> <td>その他</td> <td style="text-align: right;">96</td> </tr> <tr> <td style="text-align: center;">計</td> <td style="text-align: right;">704</td> </tr> </tbody> </table>	科目	金額	無形固定資産	608	その他	96	計	704	<p>7 「固定資産売却損」の内訳は次のとおりであります。</p> <table border="1"> <thead> <tr> <th style="text-align: center;">科目</th> <th style="text-align: center;">金額</th> </tr> </thead> <tbody> <tr> <td>土地</td> <td style="text-align: right;">136</td> </tr> <tr> <td>建物</td> <td style="text-align: right;">75</td> </tr> <tr> <td>その他</td> <td style="text-align: right;">30</td> </tr> <tr> <td style="text-align: center;">計</td> <td style="text-align: right;">241</td> </tr> </tbody> </table> <p>(注) 同一物件の売買契約において、科目別では売却益と売却損がそれぞれ発生した場合、当該同一物件の売却損益の合算額により、固定資産売却益と固定資産売却損に区分して計上しております。</p>	科目	金額	土地	136	建物	75	その他	30	計	241		
科目	金額																				
無形固定資産	608																				
その他	96																				
計	704																				
科目	金額																				
土地	136																				
建物	75																				
その他	30																				
計	241																				

(単位：百万円)

前事業年度 (自平成21年4月1日 至平成22年3月31日)	当事業年度 (自平成22年4月1日 至平成23年3月31日)																														
<p>8 「関係会社等事業損失」の内訳は次のとおりであります。</p> <table border="1" style="width: 100%;"> <thead> <tr> <th style="text-align: center;">科目</th> <th style="text-align: center;">金額</th> </tr> </thead> <tbody> <tr> <td>貸倒償却</td> <td style="text-align: right;">172</td> </tr> <tr> <td>貸倒引当金繰入額</td> <td style="text-align: right;">13,084</td> </tr> <tr> <td>関係会社株式・関係会社出 資金売却損、評価損</td> <td style="text-align: right;">13,674</td> </tr> <tr> <td>投資損失引当金繰入額</td> <td style="text-align: right;">9,546</td> </tr> <tr> <td>債務保証等損失引当金繰入 額</td> <td style="text-align: right;">6,358</td> </tr> <tr> <td>その他</td> <td style="text-align: right;">31</td> </tr> <tr> <td style="text-align: center;">計</td> <td style="text-align: right;">42,865</td> </tr> </tbody> </table> <p>(注) 関係会社株式・関係会社出資金売却損、評価損は関係会社等に係る事業損失に該当する銘柄につき記載を行っております。</p>	科目	金額	貸倒償却	172	貸倒引当金繰入額	13,084	関係会社株式・関係会社出 資金売却損、評価損	13,674	投資損失引当金繰入額	9,546	債務保証等損失引当金繰入 額	6,358	その他	31	計	42,865	<p>8 「関係会社等事業損失」の内訳は次のとおりであります。</p> <table border="1" style="width: 100%;"> <thead> <tr> <th style="text-align: center;">科目</th> <th style="text-align: center;">金額</th> </tr> </thead> <tbody> <tr> <td>貸倒償却</td> <td style="text-align: right;">342</td> </tr> <tr> <td>貸倒引当金繰入額</td> <td style="text-align: right;">11,688</td> </tr> <tr> <td>関係会社株式・関係会社出 資金売却損、評価損</td> <td style="text-align: right;">30,593</td> </tr> <tr> <td>投資損失引当金繰入額</td> <td style="text-align: right;">780</td> </tr> <tr> <td>債務保証等損失引当金繰入 額</td> <td style="text-align: right;">3,821</td> </tr> <tr> <td style="text-align: center;">計</td> <td style="text-align: right;">47,224</td> </tr> </tbody> </table> <p>(注) 関係会社株式・関係会社出資金売却損、評価損は関係会社等に係る事業損失に該当する銘柄につき記載を行っております。</p>	科目	金額	貸倒償却	342	貸倒引当金繰入額	11,688	関係会社株式・関係会社出 資金売却損、評価損	30,593	投資損失引当金繰入額	780	債務保証等損失引当金繰入 額	3,821	計	47,224
科目	金額																														
貸倒償却	172																														
貸倒引当金繰入額	13,084																														
関係会社株式・関係会社出 資金売却損、評価損	13,674																														
投資損失引当金繰入額	9,546																														
債務保証等損失引当金繰入 額	6,358																														
その他	31																														
計	42,865																														
科目	金額																														
貸倒償却	342																														
貸倒引当金繰入額	11,688																														
関係会社株式・関係会社出 資金売却損、評価損	30,593																														
投資損失引当金繰入額	780																														
債務保証等損失引当金繰入 額	3,821																														
計	47,224																														

(株主資本等変動計算書関係)

前事業年度(自平成21年4月1日至平成22年3月31日)

1. 発行済株式の種類及び総数並びに自己株式の種類及び株式数に関する事項

	前期末株式数 (千株)	当期増加株式数 (千株)	当期減少株式数 (千株)	当期末株式数 (千株)
発行済株式				
普通株式	1,584,889	-	-	1,584,889
合計	1,584,889	-	-	1,584,889
自己株式				
普通株式	3,163	191	441	2,913
合計	3,163	191	441	2,913

(注) 普通株式の自己株式の株式数の増加191千株は、単元未満株式の取得であり、減少441千株は、株式交換による減少416千株及び単元未満株式の処分による減少25千株であります。

2. 配当に関する事項

(1) 配当金支払額

(決議)	株式の種類	配当金の総額	1株当たり 配当額	基準日	効力発生日
平成21年6月24日 定時株主総会	普通株式	12,654百万円	8円	平成21年3月31日	平成21年6月25日
平成21年10月30日 取締役会	普通株式	11,862百万円	7円50銭	平成21年9月30日	平成21年12月2日

(2) 基準日が当期に属する配当のうち、配当の効力発生日が翌期となるもの

(決議)	株式の種類	配当金の総額	配当の原資	1株当たり 配当額	基準日	効力発生日
平成22年6月25日 定時株主総会	普通株式	11,865百万円	利益剰余金	7円50銭	平成22年3月31日	平成22年6月28日

当事業年度（自平成22年4月1日 至平成23年3月31日）

1. 発行済株式の種類及び総数並びに自己株式の種類及び株式数に関する事項

	前期末株式数 (千株)	当期増加株式数 (千株)	当期減少株式数 (千株)	当期末株式数 (千株)
発行済株式				
普通株式	1,584,889	-	-	1,584,889
合計	1,584,889	-	-	1,584,889
自己株式				
普通株式	2,913	196	4	3,105
合計	2,913	196	4	3,105

(注) 普通株式の自己株式の株式数の増加196千株は、単元未満株式等の取得であり、減少4千株は、単元未満株式の処分であります。

2. 配当に関する事項

(1) 配当金支払額

(決議)	株式の種類	配当金の総額	1株当たり 配当額	基準日	効力発生日
平成22年6月25日 定時株主総会	普通株式	11,865百万円	7円50銭	平成22年3月31日	平成22年6月28日
平成22年11月1日 取締役会	普通株式	14,237百万円	9円	平成22年9月30日	平成22年12月2日

(2) 基準日が当期に属する配当のうち、配当の効力発生日が翌期となるもの

(決議)	株式の種類	配当金の総額	配当の原資	1株当たり 配当額	基準日	効力発生日
平成23年6月24日 定時株主総会	普通株式	14,236百万円	利益剰余金	9円	平成23年3月31日	平成23年6月27日

(リース取引関係)

(単位：百万円)

前事業年度 (自平成21年4月1日 至平成22年3月31日)	当事業年度 (自平成22年4月1日 至平成23年3月31日)																								
<p>ファイナンス・リース取引</p> <p>(1) 借手側</p> <p>所有権移転ファイナンス・リース取引</p> <p>所有権移転外ファイナンス・リース取引</p> <p>リース資産の内容</p> <p>(ア) 有形固定資産</p> <p>主として物流事業の倉庫、不動産運営事業の建物、コンピュータ等事務機器であります。</p> <p>(イ) 無形固定資産</p> <p>ソフトウェアであります。</p> <p>リース資産の減価償却の方法</p> <p>重要な会計方針「4 固定資産の減価償却の方法(3)リース資産」に記載のとおりであります。</p> <p>(2) 貸手側</p> <p>未経過リース料及び見積残存価額の合計額の期末残高が、当該期末残高及び営業債権の期末残高の合計額に占める割合が10パーセント未満であるため、記載を省略しております。</p> <p>オペレーティング・リース取引</p> <p>(1) 借手側</p> <p>オペレーティング・リース取引のうち解約不能のものに係る未経過リース料</p> <table style="width: 100%; border-collapse: collapse;"> <tr> <td style="width: 80%;">1年内</td> <td style="text-align: right;">3,800</td> </tr> <tr> <td>1年超</td> <td style="text-align: right;">9,498</td> </tr> <tr> <td style="border-top: 1px solid black;">合計</td> <td style="text-align: right; border-top: 1px solid black;">13,298</td> </tr> </table> <p>(2) 貸手側</p> <p>オペレーティング・リース取引のうち解約不能のものに係る未経過リース料</p> <table style="width: 100%; border-collapse: collapse;"> <tr> <td style="width: 80%;">1年内</td> <td style="text-align: right;">2,753</td> </tr> <tr> <td>1年超</td> <td style="text-align: right;">2,687</td> </tr> <tr> <td style="border-top: 1px solid black;">合計</td> <td style="text-align: right; border-top: 1px solid black;">5,440</td> </tr> </table>	1年内	3,800	1年超	9,498	合計	13,298	1年内	2,753	1年超	2,687	合計	5,440	<p>ファイナンス・リース取引</p> <p>(1) 借手側</p> <p>所有権移転ファイナンス・リース取引</p> <p>リース資産の内容</p> <p>有形固定資産</p> <p>船舶であります。</p> <p>リース資産の減価償却の方法</p> <p>重要な会計方針「4 固定資産の減価償却の方法(3)リース資産」に記載のとおりであります。</p> <p>所有権移転外ファイナンス・リース取引</p> <p>リース資産の内容</p> <p>(ア) 有形固定資産</p> <p>同左</p> <p>(イ) 無形固定資産</p> <p>同左</p> <p>リース資産の減価償却の方法</p> <p>同左</p> <p>(2) 貸手側</p> <p>同左</p> <p>オペレーティング・リース取引</p> <p>(1) 借手側</p> <p>オペレーティング・リース取引のうち解約不能のものに係る未経過リース料</p> <table style="width: 100%; border-collapse: collapse;"> <tr> <td style="width: 80%;">1年内</td> <td style="text-align: right;">3,852</td> </tr> <tr> <td>1年超</td> <td style="text-align: right;">9,074</td> </tr> <tr> <td style="border-top: 1px solid black;">合計</td> <td style="text-align: right; border-top: 1px solid black;">12,926</td> </tr> </table> <p>(2) 貸手側</p> <p>オペレーティング・リース取引のうち解約不能のものに係る未経過リース料</p> <table style="width: 100%; border-collapse: collapse;"> <tr> <td style="width: 80%;">1年内</td> <td style="text-align: right;">2,695</td> </tr> <tr> <td>1年超</td> <td style="text-align: right;">2,151</td> </tr> <tr> <td style="border-top: 1px solid black;">合計</td> <td style="text-align: right; border-top: 1px solid black;">4,846</td> </tr> </table>	1年内	3,852	1年超	9,074	合計	12,926	1年内	2,695	1年超	2,151	合計	4,846
1年内	3,800																								
1年超	9,498																								
合計	13,298																								
1年内	2,753																								
1年超	2,687																								
合計	5,440																								
1年内	3,852																								
1年超	9,074																								
合計	12,926																								
1年内	2,695																								
1年超	2,151																								
合計	4,846																								



(有価証券関係)  
前事業年度(平成22年3月31日現在)  
有価証券  
子会社株式及び関連会社株式

(単位:百万円)

	貸借対照表計上額	時価	差額
子会社株式	88,511	176,559	88,048
関連会社株式	194,976	242,452	47,476
合計	283,487	419,011	135,524

(注)時価を把握することが極めて困難と認められる子会社株式及び関連会社株式

(単位:百万円)

	貸借対照表計上額
子会社株式	437,845
関連会社株式	369,825

これらについては、市場価格がなく、時価を把握することが極めて困難と認められることから、上表の「子会社株式及び関連会社株式」には含めておりません。

当事業年度(平成23年3月31日現在)  
有価証券  
子会社株式及び関連会社株式

(単位:百万円)

	貸借対照表計上額	時価	差額
子会社株式	86,772	155,254	68,482
関連会社株式	188,479	241,491	53,012
合計	275,251	396,745	121,494

(注)時価を把握することが極めて困難と認められる子会社株式及び関連会社株式

(単位:百万円)

	貸借対照表計上額
子会社株式	561,760
関連会社株式	275,225

これらについては、市場価格がなく、時価を把握することが極めて困難と認められることから、上表の「子会社株式及び関連会社株式」には含めておりません。

(税効果会計関係)

前事業年度(平成22年3月31日現在)	当事業年度(平成23年3月31日現在)																																																																				
<p>1 繰延税金資産及び繰延税金負債の発生の主な原因別の内訳</p> <p style="text-align: right;">(単位:百万円)</p> <p>(繰延税金資産)</p> <table style="width: 100%; border-collapse: collapse;"> <tr><td>貸倒引当金損金算入限度超過額</td><td style="text-align: right;">79,729</td></tr> <tr><td>投資有価証券等評価損</td><td style="text-align: right;">85,413</td></tr> <tr><td>退職給付引当金損金算入限度超過額</td><td style="text-align: right;">7,191</td></tr> <tr><td>販売用不動産評価損</td><td style="text-align: right;">6,396</td></tr> <tr><td>債務保証等損失引当金</td><td style="text-align: right;">4,648</td></tr> <tr><td>減損損失等</td><td style="text-align: right;">7,596</td></tr> <tr><td>その他</td><td style="text-align: right;">23,907</td></tr> <tr><td>繰延税金資産小計</td><td style="text-align: right; border-top: 1px solid black;">214,880</td></tr> <tr><td>評価性引当額</td><td style="text-align: right;">129,530</td></tr> <tr><td>繰延税金資産合計</td><td style="text-align: right; border-top: 1px solid black;">85,350</td></tr> </table> <p>(繰延税金負債)</p> <table style="width: 100%; border-collapse: collapse;"> <tr><td>退職給付信託設定益</td><td style="text-align: right;">38,640</td></tr> <tr><td>その他有価証券評価差額金</td><td style="text-align: right;">5,765</td></tr> <tr><td>その他</td><td style="text-align: right;">6,214</td></tr> <tr><td>繰延税金負債合計</td><td style="text-align: right; border-top: 1px solid black;">50,619</td></tr> <tr><td>繰延税金資産(負債)の純額</td><td style="text-align: right; border-top: 1px solid black;">34,731</td></tr> <tr><td>流動資産</td><td style="text-align: right;">12,955</td></tr> <tr><td>固定資産</td><td style="text-align: right;">21,776</td></tr> </table>	貸倒引当金損金算入限度超過額	79,729	投資有価証券等評価損	85,413	退職給付引当金損金算入限度超過額	7,191	販売用不動産評価損	6,396	債務保証等損失引当金	4,648	減損損失等	7,596	その他	23,907	繰延税金資産小計	214,880	評価性引当額	129,530	繰延税金資産合計	85,350	退職給付信託設定益	38,640	その他有価証券評価差額金	5,765	その他	6,214	繰延税金負債合計	50,619	繰延税金資産(負債)の純額	34,731	流動資産	12,955	固定資産	21,776	<p>1 繰延税金資産及び繰延税金負債の発生の主な原因別の内訳</p> <p style="text-align: right;">(単位:百万円)</p> <p>(繰延税金資産)</p> <table style="width: 100%; border-collapse: collapse;"> <tr><td>貸倒引当金損金算入限度超過額</td><td style="text-align: right;">55,220</td></tr> <tr><td>投資有価証券等評価損</td><td style="text-align: right;">82,127</td></tr> <tr><td>退職給付引当金損金算入限度超過額</td><td style="text-align: right;">11,506</td></tr> <tr><td>販売用不動産評価損</td><td style="text-align: right;">6,615</td></tr> <tr><td>債務保証等損失引当金</td><td style="text-align: right;">4,280</td></tr> <tr><td>減損損失等</td><td style="text-align: right;">8,749</td></tr> <tr><td>その他</td><td style="text-align: right;">41,718</td></tr> <tr><td>繰延税金資産小計</td><td style="text-align: right; border-top: 1px solid black;">210,215</td></tr> <tr><td>評価性引当額</td><td style="text-align: right;">143,317</td></tr> <tr><td>繰延税金資産合計</td><td style="text-align: right; border-top: 1px solid black;">66,898</td></tr> </table> <p>(繰延税金負債)</p> <table style="width: 100%; border-collapse: collapse;"> <tr><td>退職給付信託設定益</td><td style="text-align: right;">38,640</td></tr> <tr><td>その他有価証券評価差額金</td><td style="text-align: right;">8,477</td></tr> <tr><td>その他</td><td style="text-align: right;">5,226</td></tr> <tr><td>繰延税金負債合計</td><td style="text-align: right; border-top: 1px solid black;">52,343</td></tr> <tr><td>繰延税金資産(負債)の純額</td><td style="text-align: right; border-top: 1px solid black;">14,555</td></tr> <tr><td>流動資産</td><td style="text-align: right;">12,814</td></tr> <tr><td>固定資産</td><td style="text-align: right;">1,741</td></tr> </table>	貸倒引当金損金算入限度超過額	55,220	投資有価証券等評価損	82,127	退職給付引当金損金算入限度超過額	11,506	販売用不動産評価損	6,615	債務保証等損失引当金	4,280	減損損失等	8,749	その他	41,718	繰延税金資産小計	210,215	評価性引当額	143,317	繰延税金資産合計	66,898	退職給付信託設定益	38,640	その他有価証券評価差額金	8,477	その他	5,226	繰延税金負債合計	52,343	繰延税金資産(負債)の純額	14,555	流動資産	12,814	固定資産	1,741
貸倒引当金損金算入限度超過額	79,729																																																																				
投資有価証券等評価損	85,413																																																																				
退職給付引当金損金算入限度超過額	7,191																																																																				
販売用不動産評価損	6,396																																																																				
債務保証等損失引当金	4,648																																																																				
減損損失等	7,596																																																																				
その他	23,907																																																																				
繰延税金資産小計	214,880																																																																				
評価性引当額	129,530																																																																				
繰延税金資産合計	85,350																																																																				
退職給付信託設定益	38,640																																																																				
その他有価証券評価差額金	5,765																																																																				
その他	6,214																																																																				
繰延税金負債合計	50,619																																																																				
繰延税金資産(負債)の純額	34,731																																																																				
流動資産	12,955																																																																				
固定資産	21,776																																																																				
貸倒引当金損金算入限度超過額	55,220																																																																				
投資有価証券等評価損	82,127																																																																				
退職給付引当金損金算入限度超過額	11,506																																																																				
販売用不動産評価損	6,615																																																																				
債務保証等損失引当金	4,280																																																																				
減損損失等	8,749																																																																				
その他	41,718																																																																				
繰延税金資産小計	210,215																																																																				
評価性引当額	143,317																																																																				
繰延税金資産合計	66,898																																																																				
退職給付信託設定益	38,640																																																																				
その他有価証券評価差額金	8,477																																																																				
その他	5,226																																																																				
繰延税金負債合計	52,343																																																																				
繰延税金資産(負債)の純額	14,555																																																																				
流動資産	12,814																																																																				
固定資産	1,741																																																																				
<p>2 法定実効税率と税効果会計適用後の法人税等の負担率との間に重要な差異があるときの、当該差異の原因となった主要な項目別の内訳</p> <p style="text-align: right;">(単位:%)</p> <table style="width: 100%; border-collapse: collapse;"> <tr><td>法定実効税率</td><td style="text-align: right;">41.0</td></tr> <tr><td>(調整)</td><td></td></tr> <tr><td>交際費等永久に損金に算入されない項目</td><td style="text-align: right;">0.6</td></tr> <tr><td>受取配当金等永久に益金に算入されない項目</td><td style="text-align: right;">36.2</td></tr> <tr><td>外国税額控除</td><td style="text-align: right;">2.6</td></tr> <tr><td>評価性引当額</td><td style="text-align: right;">22.9</td></tr> <tr><td>その他</td><td style="text-align: right;">1.3</td></tr> <tr><td>税効果会計適用後の法人税等の負担率</td><td style="text-align: right; border-top: 1px solid black;">27.0</td></tr> </table>	法定実効税率	41.0	(調整)		交際費等永久に損金に算入されない項目	0.6	受取配当金等永久に益金に算入されない項目	36.2	外国税額控除	2.6	評価性引当額	22.9	その他	1.3	税効果会計適用後の法人税等の負担率	27.0	<p>2 法定実効税率と税効果会計適用後の法人税等の負担率との間に重要な差異があるときの、当該差異の原因となった主要な項目別の内訳</p> <p style="text-align: right;">(単位:%)</p> <table style="width: 100%; border-collapse: collapse;"> <tr><td>法定実効税率</td><td style="text-align: right;">41.0</td></tr> <tr><td>(調整)</td><td></td></tr> <tr><td>交際費等永久に損金に算入されない項目</td><td style="text-align: right;">0.5</td></tr> <tr><td>受取配当金等永久に益金に算入されない項目</td><td style="text-align: right;">46.1</td></tr> <tr><td>特定外国子会社等合算所得</td><td style="text-align: right;">5.8</td></tr> <tr><td>評価性引当額</td><td style="text-align: right;">15.4</td></tr> <tr><td>その他</td><td style="text-align: right;">0.5</td></tr> <tr><td>税効果会計適用後の法人税等の負担率</td><td style="text-align: right; border-top: 1px solid black;">17.1</td></tr> </table>	法定実効税率	41.0	(調整)		交際費等永久に損金に算入されない項目	0.5	受取配当金等永久に益金に算入されない項目	46.1	特定外国子会社等合算所得	5.8	評価性引当額	15.4	その他	0.5	税効果会計適用後の法人税等の負担率	17.1																																				
法定実効税率	41.0																																																																				
(調整)																																																																					
交際費等永久に損金に算入されない項目	0.6																																																																				
受取配当金等永久に益金に算入されない項目	36.2																																																																				
外国税額控除	2.6																																																																				
評価性引当額	22.9																																																																				
その他	1.3																																																																				
税効果会計適用後の法人税等の負担率	27.0																																																																				
法定実効税率	41.0																																																																				
(調整)																																																																					
交際費等永久に損金に算入されない項目	0.5																																																																				
受取配当金等永久に益金に算入されない項目	46.1																																																																				
特定外国子会社等合算所得	5.8																																																																				
評価性引当額	15.4																																																																				
その他	0.5																																																																				
税効果会計適用後の法人税等の負担率	17.1																																																																				

( 1株当たり情報 )

前事業年度 (自平成21年4月1日 至平成22年3月31日)	当事業年度 (自平成22年4月1日 至平成23年3月31日)
1株当たり純資産額 309.74円	1株当たり純資産額 340.21円
1株当たり当期純利益金額 40.14円 なお、潜在株式調整後1株当たり当期純利益金額については、新株予約権付社債等潜在株式がないため記載しておりません。	1株当たり当期純利益金額 46.92円 なお、潜在株式調整後1株当たり当期純利益金額については、新株予約権付社債等潜在株式がないため記載しておりません。

(注) 1 1株当たり当期純利益金額の算定上の基礎は次のとおりであります。(単位：百万円)

	前事業年度 (自平成21年4月1日 至平成22年3月31日)	当事業年度 (自平成22年4月1日 至平成23年3月31日)
当期純利益	63,497	74,223
普通株主に帰属しない金額	-	-
普通株式に係る当期純利益	63,497	74,223
普通株式の期中平均株式数(株)	1,581,693,635	1,581,869,503

(注) 2 1株当たり純資産額の算定上の基礎は次のとおりであります。(単位：百万円)

	前事業年度 (平成22年3月31日現在)	当事業年度 (平成23年3月31日現在)
純資産の部の合計額	490,001	538,132
普通株式に係る期末の純資産額	490,001	538,132
1株当たり純資産額の算定に用いられた期末の普通株式の数(株)	1,581,975,605	1,581,784,137

(重要な後発事象)

前事業年度 (自平成21年4月1日 至平成22年3月31日)	当事業年度 (自平成22年4月1日 至平成23年3月31日)
<p>平成21年5月15日に開催された取締役会決議に基づき、次のとおり円貨建普通社債を発行しました。</p> <p>円貨建2015(平成27)年満期普通社債</p> <p>(1) 発行価額の総額 : 20,000百万円</p> <p>(2) 発行価格 : 各社債の金額100円につき金100円</p> <p>(3) 利率 : 年 0.653%</p> <p>(4) 発行日 : 平成22年5月25日</p> <p>(5) 担保 : 無担保</p> <p>(6) 償還期限 : 平成27年5月25日</p> <p>(7) 資金の使途 : 一般運転資金</p> <p>円貨建2020(平成32)年満期普通社債</p> <p>(1) 発行価額の総額 : 10,000百万円</p> <p>(2) 発行価格 : 各社債の金額100円につき金100円</p> <p>(3) 利率 : 年 1.53%</p> <p>(4) 発行日 : 平成22年5月25日</p> <p>(5) 担保 : 無担保</p> <p>(6) 償還期限 : 平成32年5月25日</p> <p>(7) 資金の使途 : 一般運転資金</p>	<p>平成22年5月18日に開催された取締役会決議に基づき、次のとおり円貨建普通社債を発行しました。</p> <p>円貨建2016(平成28)年満期普通社債</p> <p>(1) 発行価額の総額 : 10,000百万円</p> <p>(2) 発行価格 : 各社債の金額100円につき金100円</p> <p>(3) 利率 : 年 0.613%</p> <p>(4) 発行日 : 平成23年6月6日</p> <p>(5) 担保 : 無担保</p> <p>(6) 償還期限 : 平成28年6月6日</p> <p>(7) 資金の使途 : 一般運転資金</p> <p>円貨建2021(平成33)年満期普通社債</p> <p>(1) 発行価額の総額 : 20,000百万円</p> <p>(2) 発行価格 : 各社債の金額100円につき金100円</p> <p>(3) 利率 : 年 1.378%</p> <p>(4) 発行日 : 平成23年6月6日</p> <p>(5) 担保 : 無担保</p> <p>(6) 償還期限 : 平成33年6月4日</p> <p>(7) 資金の使途 : 一般運転資金</p>

## 【附属明細表】

## (a) 【有価証券明細表】

## 【株式】

(単位：百万円)

		銘柄	株式数(株)	貸借対照表計上額	
投資有価証券	その他有 価証券	いすゞ自動車	135,098,000	44,447	
		日清食品ホールディングス	7,800,000	22,870	
		栗田工業	7,448,000	18,315	
		マツダ	53,411,000	9,774	
		みずほフィナンシャルグループ	56,091,930	7,741	
		アドバンス・レジデンス投資法人	34,800	5,693	
		住友信託銀行第1回第二種優先株式	5,000,000	5,000	
		雪印メグミルク	3,703,700	4,715	
		ユニー	5,957,000	4,599	
		曙ブレーキ工業	10,553,000	4,474	
		スカパーJSATホールディングス	136,058	4,000	
		昭和産業	16,000,000	3,872	
		セブン&アイ・ホールディングス	1,726,600	3,664	
		サハリン石油ガス開発	32,658	3,326	
		全家便利商店股?有限公司	8,791,205	3,223	
		石油資源開発	698,000	2,904	
		インターネットイニシアティブ	10,430	2,604	
		バンテック	10,937	2,544	
		Ras Laffan Liquefied Natural Gas	26,413	2,461	
		Winsway Coking Coal	50,000,250	2,248	
		日本触媒	2,089,000	2,177	
		SK innovation	136,220	2,176	
		カネ美食品	800,000	2,134	
		その他 493銘柄	1,230,647,947	69,018	
			小計	1,596,203,148	233,979
			計	1,596,203,148	233,979

【債券】

(単位：百万円)

銘柄		券面総額	貸借対照表計上額
有価証券	その他 有価証券	英ポンド建外債ほか 6銘柄	-
		小計	-
投資有価証券	その他 有価証券	ユーロ建外債ほか 28銘柄	-
		小計	-
計		-	9,571

【その他】

(単位：百万円)

種類及び銘柄		投資口数等	貸借対照表計上額
有価証券	その他有 価証券	(譲渡性預金)	
		みずほコーポレート銀行	-
		三井住友銀行	-
		三菱UFJフィナンシャル・グループ	-
小計		-	222,200
投資有価証券	その他有 価証券	(投資事業有限責任組合への出資等)	
		みよし投資事業有限責任組合	-
		投資事業有限責任組合契約等24銘柄	-
		(信託受益証券)	
8銘柄		-	7,823
小計		-	12,275
計		-	234,475

(b)【有形固定資産等明細表】

(単位：百万円)

資産の種類	前期末残高	当期増加額	当期減少額	当期末残高	当期末減価償却累計額 または 償却累計額	当期償却額	差引 当期末残高
有形固定資産							
建物	48,534	2,943	3,742 (1,283)	47,735	27,550	1,129	20,185
構築物	3,788	4	871 (63)	2,921	2,667	96	254
機械及び装置	690	46	25 (7)	711	416	50	295
車両運搬具	732	107	120 (-)	719	381	95	338
工具、器具及び備品	3,863	293	298 (3)	3,858	2,268	398	1,590
土地	33,880	-	3,119 (2,871)	30,761	-	-	30,761
リース資産	6,582	2,728	741 (192)	8,569	3,626	1,110	4,943
建設仮勘定	70	2,314	2,255 (-)	129	-	-	129
有形固定資産計	98,139	8,435	11,171 (4,419)	95,403	36,908	2,878	58,495
無形固定資産							
のれん	-	-	-	3,586	2,126	715	1,460
特許権	-	-	-	282	93	35	189
商標権	-	-	-	14,083	10,662	1,379	3,421
鉱業権	-	-	-	9,666	3,494	509	6,172
ソフトウェア	-	-	-	15,658	6,838	2,355	8,820
リース資産	-	-	-	1,223	557	265	666
その他	-	-	-	490	142	56	348
無形固定資産計	-	-	-	44,988	23,912	5,314	21,076
長期前払費用	10,873	1,118	3,174 (32)	8,817	975	245	7,842
繰延資産							
社債発行費	-	-	-	-	-	-	-
繰延資産計	-	-	-	-	-	-	-

(注) 1 当期償却額の配分は次のとおりであります。

  売上原価 497百万円  販売費及び一般管理費(減価償却費・その他)等 7,940百万円

- 2 無形固定資産の金額は資産の総額の100分の1以下であるため、「前期末残高」、「当期増加額」及び「当期減少額」の記載を省略しております。
- 3 長期前払費用の「前期末残高」については、前期の期末残高から、前期において償却が完了した資産431百万円を除いて表示しております。
- 4 繰延資産(社債発行費)については当期の費用として処理しております。
- 5 「当期減少額」欄の( )内は内書きで、減損損失の計上額であります。

(c) 【引当金明細表】

(単位：百万円)

区分	前期末残高	当期増加額	当期減少額		当期末残高
			目的使用	その他	
貸倒引当金	191,956	16,285	11,956	44,652	151,633
投資損失引当金	41,252	42,343	15,594	28,602	39,399
役員退職慰労引当金	686	-	338	-	348
債務保証等損失引当金	11,337	4,389	2,770	2,518	10,438

- (注) 1 貸倒引当金の当期減少額のその他には、個別引当金の見直し等による戻入額のほか、関係会社の合併に伴う貸倒引当金の取崩し41,559百万円が含まれており、同額が投資損失引当金の増加に含まれております。
- 2 投資損失引当金の当期減少額その他には、個別引当金の見直し等による戻入額が含まれております。  
 なお、当該金額には関係会社の合併に伴い増加した投資損失引当金の見直しによる戻入額21,463百万円が含まれております。
- 3 債務保証等損失引当金の当期減少額その他は、保証債務残高の変動等に伴う戻入額が含まれております。



(2) 【主な資産及び負債の内容】

資産の部

(a) 現金及び預金

(単位：百万円)

区分		金額
現金		2
預金	当座預金及び通知預金	23,223
	普通預金	23,117
	定期預金	80,442
	別段預金	7
計		126,789
合計		126,791

(b) 受取手形

(単位：百万円)

相手先	金額
イトキン	2,730
日本コークス工業	2,452
ジャベル	930
日新林業	918
タカキュー	794
その他	28,367
計	36,191

(単位：百万円)

期日別内訳	金額
平成23年4月	11,292
" 5月	8,527
" 6月	8,951
" 7月	5,682
" 8月	1,575
" 9月	93
" 10月以降	71
計	36,191

(c) 売掛金

(単位：百万円)

相手先	金額
日本アクセス	58,195
ITOCHU Petroleum (Singapore)	15,559
伊藤忠食品	14,848
PetroChina International	12,274
プリマハム	11,563
その他	429,503
計	541,942

売掛金の滞留状況

(単位：百万円)

売掛金残高			期中売上高	売掛金の滞留期間
期首	期末	期中平均		
508,716	541,942	525,329	4,310,432	44.5日

(注) 算出方法：売掛金の滞留期間 = 365日 × 期中平均売掛金残高 ÷ 期中売上高

売掛金の回収状況

(単位：百万円)

期首売掛金残高	期中売上高	計	期中回収高	売掛金の回収率
508,716	4,310,432	4,819,148	4,277,206	88.8%

(注) 算出方法：売掛金の回収率 = 期中回収高 ÷ (期首売掛金残高 + 期中売上高) × 100

(d) 商品

(単位：百万円)

商品部門	金額	商品部門	金額
繊維	14,424	生活資材・化学品	16,464
機械	16,448	食料	40,144
情報通信・航空電子	2,731	金融・不動産・保険・物流他	23,374
金属・エネルギー	21,621	計	135,206

(注) 上記のうち土地の面積及び金額は次のとおりであります。

(単位：百万円)

地域	面積(千平方メートル)	金額
東北	2	619
関東	51	7,699
中部	1,864	9
近畿	340	2,615
九州	2	215
計	2,259	11,157

(e) 関係会社短期貸付金

(単位：百万円)

相手先	金額
伊藤忠都市開発	43,176
日本アクセス	33,552
伊藤忠建材	23,500
三景	14,205
伊藤忠ケミカルフロンティア	12,000
その他	146,110
計	272,543

(f) 関係会社株式

(単位：百万円)

相手先	金額
日伯鉄鉱石	113,737
伊藤忠インターナショナル会社	95,662
ファミリーマート	84,284
シーエフアイ( )	67,883
日本アクセス	56,298
伊藤忠テクノソリューションズ	52,831
その他	641,541
計	1,112,236

( ) 当社が平成22年度に行ったシーエフアイの設立、増資の引受及び同社への当社の関係会社であった頂新(ケイマン)ホールディング株式の譲渡については、「事業分離等に関する会計基準」(企業会計基準第7号)第62項なお書きに準じて処理しております。

負債の部

(a) 支払手形

(単位：百万円)

相手先	金額
Sultanate of Oman Ministry of Oil & Gas	5,908
SABIC Asia Pacific	4,546
はごろもフーズ	2,878
GOLDEN RESOURCES PETROCHEMICALS	1,350
HYUNDAI	711
その他	82,180
計	97,573

(単位：百万円)

期日別内訳	金額
平成23年4月	39,233
" 5月	26,847
" 6月	10,485
" 7月	8,472
" 8月	4,693
" 9月	313
" 10月以降	7,530
計	97,573

(b) 買掛金

(単位：百万円)

相手先	金額
QATAR PETROLEUM	10,062
QATAR INTERNATIONAL PETROLEUM MARKETING	10,008
PTT PUBLIC	9,959
ITOCHU Petroleum (Singapore)	8,697
Sultanate of Oman Ministry of Oil & Gas	8,074
その他	323,966
計	370,766

(c) 短期借入金

(単位：百万円)

相手先	金額
三菱東京UFJ銀行	47,059
住友信託銀行	31,014
中央三井信託銀行	20,000
日本生命保険	17,000
三井住友銀行	16,120
その他	117,239
計	248,432

(d) 社債

(単位：百万円)

期日別内訳	金額
平成24年度	10,000
平成25年度	-
平成26年度	25,000
平成27年度	40,000
平成28年度	35,000
平成29年度	30,000
平成30年度以降	85,000
計	225,000

(注) 無担保無記名式社債

(e) 長期借入金

(単位：百万円)

相手先	金額
みずほコーポレート銀行	131,060
三井住友銀行	119,763
日本政策投資銀行	115,690
日本生命保険	105,000
住友信託銀行	98,507
その他	841,918
計	1,411,938

(3) 【その他】

該当事項はありません。

## 第6【提出会社の株式事務の概要】

事業年度	4月1日から3月31日まで
定時株主総会	6月中
基準日	3月31日
剰余金の配当の基準日	9月30日 3月31日
1単元の株式数	100株
単元未満株式の買取り・買増し	
取扱場所	(特別口座) 中央三井信託銀行株式会社本店 東京都港区芝三丁目33番1号
株主名簿管理人	(特別口座) 中央三井信託銀行株式会社 東京都港区芝三丁目33番1号
取次所	
買取・買増手数料	無料
公告掲載方法	当会社の公告方法は、電子公告とする。ただし、事故その他のやむを得ない事由によって、電子公告による公告をすることができない場合は、日本経済新聞に掲載して行う。 公告掲載URL <a href="http://www.itochu.co.jp/ja/ir/stockholder/announcement">http://www.itochu.co.jp/ja/ir/stockholder/announcement</a>
株主に対する特典	なし

- (注) 1 当社定款の定めにより、単元未満株主は、会社法第189条第2項各号に掲げる権利、株主の有する株式数に応じて募集株式の割当て及び募集新株予約権の割当てを受ける権利並びに単元未満株式の売渡請求をする権利以外の権利を有しておりません。
- 2 平成22年2月15日の取締役会決議により、平成22年4月1日から1単元の株式数を1,000株から100株に変更しております。

## 第7【提出会社の参考情報】

### 1【提出会社の親会社等の情報】

当社は、金融商品取引法第24条の7第1項に規定する親会社等はありません。

### 2【その他の参考情報】

当事業年度の開始日から有価証券報告書提出日までの間に、次の書類を提出しております。

- |     |   |   |   |  |
|-----|---|---|---|--|
| (1) | 有価証券報告書及び<br>その添付書類並びに確認書                                     | 事業年度<br>(第86期)  | 自 平成21年4月1日<br>至 平成22年3月31日   | 平成22年6月25日<br>関東財務局長に提出  |
| (2) | 有価証券報告書の<br>訂正報告書   | 事業年度<br>(第85期)<br>事業年度<br>(第86期)  | 自 平成20年4月1日<br>至 平成21年3月31日<br>自 平成21年4月1日<br>至 平成22年3月31日  | 平成22年8月16日<br>関東財務局長に提出<br>平成22年8月16日<br>関東財務局長に提出   |
| (3) | 内部統制報告書及び<br>その添付書類   |   |   | 平成22年6月25日<br>関東財務局長に提出  |
| (4) | 四半期報告書<br>及び確認書   | 事業年度<br>(第87期第1四半期)<br><br>事業年度<br>(第87期第2四半期)<br><br>事業年度<br>(第87期第3四半期) | 自 平成22年4月1日<br>至 平成22年6月30日<br><br>自 平成22年7月1日<br>至 平成22年9月30日<br><br>自 平成22年10月1日<br>至 平成22年12月31日 | 平成22年8月16日<br>関東財務局長に提出<br><br>平成22年11月15日<br>関東財務局長に提出<br><br>平成23年2月14日<br>関東財務局長に提出                                     |
| (5) | 四半期報告書の訂正報告書<br>及び確認書   | 事業年度<br>(第86期第2四半期)<br><br>事業年度<br>(第86期第3四半期)                            | 自 平成21年7月1日<br>至 平成21年9月30日<br><br>自 平成21年10月1日<br>至 平成21年12月31日                                    | 平成22年8月16日<br>関東財務局長に提出<br><br>平成22年8月16日<br>関東財務局長に提出   |
| (6) | 臨時報告書   |   |   | 平成22年6月28日<br>関東財務局長に提出  |
|     | 企業内容等の開示に関する内閣府令第19条第2項第9号の2(株主総会における議決権行使の結果)に基づく臨時報告書であります。 |   |   |  |
|     | 企業内容等の開示に関する内閣府令第19条第2項第3号(特定子会社の異動)に基づく臨時報告書であります。           |   |   | 平成22年11月30日<br>平成23年6月15日<br>関東財務局長に提出   |
|     | 企業内容等の開示に関する内閣府令第19条第2項第9号(代表取締役の異動)に基づく臨時報告書であります。           |   |   | 平成23年2月3日<br>関東財務局長に提出   |
| (7) | 臨時報告書の訂正報告書   |   |   | 平成22年8月16日<br>関東財務局長に提出  |
|     | 平成22年6月28日に提出の臨時報告書(株主総会における議決権行使の結果)に係る訂正報告書であります。           |   |   |  |
| (8) | 訂正発行登録書(普通社債)及びその添付書類   |   |   | 平成22年6月25日<br>平成22年6月28日<br>平成22年8月16日<br>平成22年11月15日<br>平成22年11月30日<br>平成23年2月3日<br>平成23年2月14日<br>平成23年6月15日<br>関東財務局長に提出 |
| (9) | 発行登録追補書類(普通社債)及びその添付書類  |   |   | 平成22年5月18日<br>平成22年9月10日<br>平成23年5月26日<br>近畿財務局長に提出  |

## 第二部【提出会社の保証会社等の情報】

該当事項はありません。



## 独立監査人の監査報告書及び内部統制監査報告書

平成22年6月25日

伊藤忠商事株式会社  
取締役会 御中

### 有限責任監査法人トーマツ

指定有限責任社員 業務執行社員	公認会計士	大庭 四志次
--------------------	-------	--------

指定有限責任社員 業務執行社員	公認会計士	長谷川 茂 男
--------------------	-------	---------

指定有限責任社員 業務執行社員	公認会計士	大久保 孝 一
--------------------	-------	---------

指定有限責任社員 業務執行社員	公認会計士	勝 島 康 博
--------------------	-------	---------

#### < 財務諸表監査 >

当監査法人は、金融商品取引法第193条の2第1項の規定に基づく監査証明を行うため、「経理の状況」に掲げられている伊藤忠商事株式会社の平成21年4月1日から平成22年3月31日までの連結会計年度の連結財務諸表、すなわち、連結貸借対照表、連結損益計算書、連結資本勘定増減表、連結キャッシュ・フロー計算書及び連結附属明細表について監査を行った。この連結財務諸表の作成責任は経営者であり、当監査法人の責任は独立の立場から連結財務諸表に対する意見を表明することにある。

当監査法人は、我が国において一般に公正妥当と認められる監査の基準に準拠して監査を行った。監査の基準は、当監査法人に連結財務諸表に重要な虚偽の表示がないかどうかの合理的な保証を得ることを求めている。監査は、試査を基礎として行われ、経営者が採用した会計方針及びその適用方法並びに経営者によって行われた見積りの評価も含め全体としての連結財務諸表の表示を検討することを含んでいる。当監査法人は、監査の結果として意見表明のための合理的な基礎を得たと判断している。

当監査法人は、上記の連結財務諸表が、米国において一般に公正妥当と認められる企業会計の基準（「連結財務諸表が準拠している用語、様式及び作成方法」参照）に準拠して、伊藤忠商事株式会社及び連結子会社の平成22年3月31日現在の財政状態並びに同日をもって終了する連結会計年度の経営成績及びキャッシュ・フローの状況をすべての重要な点において適正に表示しているものと認める。

#### 追記情報

連結財務諸表注記2に記載されているとおり、会社は、当連結会計期間からFASB Accounting Standards Codification トピック810「連結」（旧米国財務会計基準審議会基準書第160号「連結財務諸表における非支配持分 - A R B 第51号の改訂」）が適用されることとなったため、この会計基準を適用し、連結財務諸表を作成している。

#### < 内部統制監査 >

当監査法人は、金融商品取引法第193条の2第2項の規定に基づく監査証明を行うため、伊藤忠商事株式会社の平成22年3月31日現在の内部統制報告書について監査を行った。財務報告に係る内部統制を整備及び運用並びに内部統制報告書を作成する責任は、経営者であり、当監査法人の責任は、独立の立場から内部統制報告書に対する意見を表明することにある。また、財務報告に係る内部統制により財務報告の虚偽の記載を完全には防止又は発見することができない可能性がある。

当監査法人は、我が国において一般に公正妥当と認められる財務報告に係る内部統制の監査の基準に準拠して内部統制監査を行った。財務報告に係る内部統制の監査の基準は、当監査法人に内部統制報告書に重要な虚偽の表示がないかどうかの合理的な保証を得ることを求めている。内部統制監査は、試査を基礎として行われ、財務報告に係る内部統制の評価範囲、評価手続及び評価結果についての、経営者が行った記載を含め全体としての内部統制報告書の表示を検討することを含んでいる。当監査法人は、内部統制監査の結果として意見表明のための合理的な基礎を得たと判断している。

当監査法人は、伊藤忠商事株式会社が平成22年3月31日現在の財務報告に係る内部統制は有効であると表示した上記の内部統制報告書が、我が国において一般に公正妥当と認められる財務報告に係る内部統制の評価の基準に準拠して、財務報告に係る内部統制の評価について、すべての重要な点において適正に表示しているものと認める。

会社と当監査法人又は業務執行社員との間には、公認会計士法の規定により記載すべき利害関係はない。

以上

(注) 上記は、監査報告書及び内部統制監査報告書の原本に記載された事項を電子化したものであり、その原本は当社（有価証券報告書提出会社）が別途保管しております。

独立監査人の監査報告書及び内部統制監査報告書

平成23年6月24日

伊藤忠商事株式会社  
取締役会 御中

有限責任監査法人トーマツ

指定有限責任社員  
業務執行社員 公認会計士 大庭 四志次

指定有限責任社員  
業務執行社員 公認会計士 長谷川 茂 男

指定有限責任社員  
業務執行社員 公認会計士 大久保 孝 一

指定有限責任社員  
業務執行社員 公認会計士 勝 島 康 博

< 財務諸表監査 >

当監査法人は、金融商品取引法第193条の2第1項の規定に基づく監査証明を行うため、「経理の状況」に掲げられている伊藤忠商事株式会社の平成22年4月1日から平成23年3月31日までの連結会計年度の連結財務諸表、すなわち、連結貸借対照表、連結損益計算書、連結資本勘定増減表、連結キャッシュ・フロー計算書及び連結附属明細表について監査を行った。この連結財務諸表の作成責任は経営者にあり、当監査法人の責任は独立の立場から連結財務諸表に対する意見を表明することにある。

当監査法人は、我が国において一般に公正妥当と認められる監査の基準に準拠して監査を行った。監査の基準は、当監査法人に連結財務諸表に重要な虚偽の表示がないかどうかの合理的な保証を得ることを求めている。監査は、試査を基礎として行われ、経営者が採用した会計方針及びその適用方法並びに経営者によって行われた見積りの評価も含め全体としての連結財務諸表の表示を検討することを含んでいる。当監査法人は、監査の結果として意見表明のための合理的な基礎を得たと判断している。

当監査法人は、上記の連結財務諸表が、米国において一般に公正妥当と認められる企業会計の基準（「連結財務諸表が準拠している用語、様式及び作成方法」参照）に準拠して、伊藤忠商事株式会社及び連結子会社の平成23年3月31日現在の財政状態並びに同日をもって終了する連結会計年度の経営成績及びキャッシュ・フローの状況をすべての重要な点において適正に表示しているものと認める。

< 内部統制監査 >

当監査法人は、金融商品取引法第193条の2第2項の規定に基づく監査証明を行うため、伊藤忠商事株式会社の平成23年3月31日現在の内部統制報告書について監査を行った。財務報告に係る内部統制を整備及び運用並びに内部統制報告書を作成する責任は、経営者にあり、当監査法人の責任は、独立の立場から内部統制報告書に対する意見を表明することにある。また、財務報告に係る内部統制により財務報告の虚偽の記載を完全には防止又は発見することができない可能性がある。

当監査法人は、我が国において一般に公正妥当と認められる財務報告に係る内部統制の監査の基準に準拠して内部統制監査を行った。財務報告に係る内部統制の監査の基準は、当監査法人に内部統制報告書に重要な虚偽の表示がないかどうかの合理的な保証を得ることを求めている。内部統制監査は、試査を基礎として行われ、財務報告に係る内部統制の評価範囲、評価手続及び評価結果についての、経営者が行った記載を含め全体としての内部統制報告書の表示を検討することを含んでいる。当監査法人は、内部統制監査の結果として意見表明のための合理的な基礎を得たと判断している。

当監査法人は、伊藤忠商事株式会社が平成23年3月31日現在の財務報告に係る内部統制は有効であると表示した上記の内部統制報告書が、我が国において一般に公正妥当と認められる財務報告に係る内部統制の評価の基準に準拠して、財務報告に係る内部統制の評価について、すべての重要な点において適正に表示しているものと認める。

会社と当監査法人又は業務執行社員との間には、公認会計士法の規定により記載すべき利害関係はない。

以上

(注) 上記は、監査報告書及び内部統制監査報告書の原本に記載された事項を電子化したものであり、その原本は当社（有価証券報告書提出会社）が別途保管しております。

独立監査人の監査報告書

平成22年6月25日

伊藤忠商事株式会社  
取締役会 御中

有限責任監査法人トーマツ

指定有限責任社員 業務執行社員	公認会計士	大庭 四志次
指定有限責任社員 業務執行社員	公認会計士	長谷川 茂男
指定有限責任社員 業務執行社員	公認会計士	大久保 孝一
指定有限責任社員 業務執行社員	公認会計士	勝島 康博

当監査法人は、金融商品取引法第193条の2第1項の規定に基づく監査証明を行うため、「経理の状況」に掲げられている伊藤忠商事株式会社の平成21年4月1日から平成22年3月31日までの第86期事業年度の財務諸表、すなわち、貸借対照表、損益計算書、株主資本等変動計算書及び附属明細表について監査を行った。この財務諸表の作成責任は経営者であり、当監査法人の責任は独立の立場から財務諸表に対する意見を表明することにある。

当監査法人は、我が国において一般に公正妥当と認められる監査の基準に準拠して監査を行った。監査の基準は、当監査法人に財務諸表に重要な虚偽の表示がないかどうかの合理的な保証を得ることを求めている。監査は、試査を基礎として行われ、経営者が採用した会計方針及びその適用方法並びに経営者によって行われた見積りの評価も含め全体としての財務諸表の表示を検討することを含んでいる。当監査法人は、監査の結果として意見表明のための合理的な基礎を得たと判断している。

当監査法人は、上記の財務諸表が、我が国において一般に公正妥当と認められる企業会計の基準に準拠して、伊藤忠商事株式会社の平成22年3月31日現在の財政状態及び同日をもって終了する事業年度の経営成績をすべての重要な点において適正に表示しているものと認める。

会社と当監査法人又は業務執行社員との間には、公認会計士法の規定により記載すべき利害関係はない。

以上

- (注) 1. 上記は、監査報告書の原本に記載された事項を電子化したものであり、その原本は当社（有価証券報告書提出会社）が別途保管しております。
2. 財務諸表の範囲にはXBR Lデータ自体は含まれていません。

独立監査人の監査報告書

平成23年6月24日

伊藤忠商事株式会社  
取締役会 御中

有限責任監査法人トーマツ

指定有限責任社員  
業務執行社員 公認会計士 大庭 四志次

指定有限責任社員  
業務執行社員 公認会計士 長谷川 茂男

指定有限責任社員  
業務執行社員 公認会計士 大久保 孝一

指定有限責任社員  
業務執行社員 公認会計士 勝島 康博

当監査法人は、金融商品取引法第193条の2第1項の規定に基づく監査証明を行うため、「経理の状況」に掲げられている伊藤忠商事株式会社の平成22年4月1日から平成23年3月31日までの第87期事業年度の財務諸表、すなわち、貸借対照表、損益計算書、株主資本等変動計算書及び附属明細表について監査を行った。この財務諸表の作成責任は経営者であり、当監査法人の責任は独立の立場から財務諸表に対する意見を表明することにある。

当監査法人は、我が国において一般に公正妥当と認められる監査の基準に準拠して監査を行った。監査の基準は、当監査法人に財務諸表に重要な虚偽の表示がないかどうかの合理的な保証を得ることを求めている。監査は、試査を基礎として行われ、経営者が採用した会計方針及びその適用方法並びに経営者によって行われた見積りの評価も含め全体としての財務諸表の表示を検討することを含んでいる。当監査法人は、監査の結果として意見表明のための合理的な基礎を得たと判断している。

当監査法人は、上記の財務諸表が、我が国において一般に公正妥当と認められる企業会計の基準に準拠して、伊藤忠商事株式会社の平成23年3月31日現在の財政状態及び同日をもって終了する事業年度の経営成績をすべての重要な点において適正に表示しているものと認める。

会社と当監査法人又は業務執行社員との間には、公認会計士法の規定により記載すべき利害関係はない。

以上

- (注) 1. 上記は、監査報告書の原本に記載された事項を電子化したものであり、その原本は当社(有価証券報告書提出会社)が別途保管しております。
2. 財務諸表の範囲にはXBR Lデータ自体は含まれていません。