

【表紙】

【提出書類】	有価証券報告書
【根拠条文】	金融商品取引法第24条第1項
【提出先】	関東財務局長
【提出日】	平成22年6月29日
【事業年度】	第105期（自平成21年4月1日至平成22年3月31日）
【会社名】	株式会社東和銀行
【英訳名】	THE TOWA BANK, LTD.
【代表者の役職氏名】	頭取執行役員兼代表取締役 吉永 國光
【本店の所在の場所】	群馬県前橋市本町二丁目12番6号
【電話番号】	027(234)1111(代表)
【事務連絡者氏名】	執行役員財務経理部長 田村 盛司
【最寄りの連絡場所】	東京都中央区銀座三丁目10番7号
【電話番号】	株式会社東和銀行東京支店 03(3542)7111(代表)
【事務連絡者氏名】	東京支店長兼人事部秘書室東京事務所長 片山 弘
【縦覧に供する場所】	株式会社東和銀行東京支店 (東京都中央区銀座三丁目10番7号) 株式会社東和銀行大宮支店 (埼玉県さいたま市大宮区大門町二丁目31番地) 株式会社東和銀行小川支店 (埼玉県比企郡小川町大字小川94番地1) 株式会社東和銀行足利支店 (栃木県足利市通一丁目2668番地) 株式会社東京証券取引所 (東京都中央区日本橋兜町2番1号)

(注) 株式会社東和銀行小川支店及び足利支店は、金融商品取引法の規定による縦覧に供する場所ではありませんが、投資者の便宜のため、有価証券報告書の写しを備えるものであります。

第一部【企業情報】

第1【企業の概況】

1【主要な経営指標等の推移】

(1) 当連結会計年度の前4連結会計年度及び当連結会計年度に係る次に掲げる主要な経営指標等の推移

		平成17年度	平成18年度	平成19年度	平成20年度	平成21年度
		(自平成17年 4月1日 至平成18年 3月31日)	(自平成18年 4月1日 至平成19年 3月31日)	(自平成19年 4月1日 至平成20年 3月31日)	(自平成20年 4月1日 至平成21年 3月31日)	(自平成21年 4月1日 至平成22年 3月31日)
連結経常収益	百万円	45,945	43,305	45,865	40,351	40,475
連結経常利益又は 連結経常損失()	百万円	7,454	22,142	1,115	6,692	591
連結当期純利益又は 連結当期純損失()	百万円	2,710	27,415	158	3,809	2,786
連結純資産額	百万円	63,163	33,372	36,368	38,204	74,606
連結総資産額	百万円	1,786,372	1,744,309	1,713,599	1,706,928	1,734,840
1株当たり純資産額	円	261.75	136.87	97.69	87.23	105.70
1株当たり当期純利益 金額 (は1株当たり当期純 損失金額)	円	11.23	113.60	0.65	16.71	8.08
潜在株式調整後1株当 たり当期純利益金額	円	-	-	0.59	-	5.33
自己資本比率	%		1.89	1.83	1.97	4.29
連結自己資本比率 (国内基準)	%	8.32	5.71	6.67	7.44	9.19
連結自己資本利益率	%	4.29	57.00	0.49	11.68	5.14
連結株価収益率	倍	28.49	-	153.64	-	7.91
営業活動による キャッシュ・フロー	百万円	15,038	27,935	34,608	3,531	17,507
投資活動による キャッシュ・フロー	百万円	35,948	8,684	15,970	10,103	27,115
財務活動による キャッシュ・フロー	百万円	741	698	16,426	2,879	20,079
現金及び現金同等物の 期末残高	百万円	33,253	69,177	35,031	51,585	27,069
従業員数 〔外、平均臨時従業員 数〕	人	1,448 〔639〕	1,457 〔658〕	1,477 〔645〕	1,511 〔645〕	1,532 〔637〕

(注) 1. 当行及び国内連結子会社の消費税及び地方消費税の会計処理は、税抜方式によっております。

2. 連結純資産額及び連結総資産額の算定にあたり、平成18年度から「貸借対照表の純資産の部の表示に関する会計基準」(企業会計基準第5号)及び「貸借対照表の純資産の部の表示に関する会計基準等の適用指針」(企業会計基準適用指針第8号)を適用しております。

3. 「1株当たり純資産額」、「1株当たり当期純利益金額（又は当期純損失金額）」及び「潜在株式調整後1株当たり当期純利益金額」（以下、「1株当たり情報」という。）の算定に当たっては、「1株当たり当期純利益に関する会計基準」（企業会計基準第2号）及び「1株当たり当期純利益に関する会計基準の適用指針」（企業会計基準適用指針第4号）を適用しております。1株当たり純資産額は、企業会計基準適用指針第4号が改正されたことに伴い、平成18年度から繰延ヘッジ損益を含めて算出してしております。
- また、これら1株当たり情報の算定上の基礎は、「第5 経理の状況」中、1「（1）連結財務諸表」の「1株当たり情報」に記載しております。
4. 自己資本比率は、（期末純資産の部合計 - 期末新株予約権 - 期末少数株主持分）を期末資産の部の合計で除して算出してしております。
5. 連結自己資本比率は、平成18年度末から、銀行法第14条の2の規定に基づく平成18年金融庁告示第19号に定められた算式に基づき算出してしております。当行は、国内基準を採用しております。なお、平成17年度は、銀行法第14条の2の規定に基づく平成5年大蔵省告示第55号に定められた算式に基づき算出してしております。
6. 潜在株式調整後1株当たり当期純利益金額は、平成20年度は潜在株式はありますが当期純損失を計上しているため記載しておりません。また、平成18年度以前は潜在株式がないので記載しておりません。

(2) 当行の当事業年度の前4事業年度及び当事業年度に係る主要な経営指標等の推移

回次 決算年月		第101期 平成18年3月	第102期 平成19年3月	第103期 平成20年3月	第104期 平成21年3月	第105期 平成22年3月
経常収益	百万円	40,082	37,797	39,927	35,192	36,115
経常利益又は 経常損失（ ）	百万円	6,079	23,350	576	5,282	1,415
当期純利益又は 当期純損失（ ）	百万円	2,453	28,153	424	3,882	3,816
資本金	百万円	35,565	35,565	39,565	41,153	38,653
発行済株式総数	千株	普通株式 241,597	普通株式 241,597	普通株式 247,132 第一種優先株式 1,500	普通株式 303,275 第一種優先株式 1,440	普通株式 303,275 第一種優先株式 1,440 第二種優先株式 175,000
純資産額	百万円	63,581	32,703	30,562	32,818	74,791
総資産額	百万円	1,783,069	1,741,013	1,710,444	1,706,981	1,736,770
預金残高	百万円	1,669,557	1,660,366	1,610,368	1,584,612	1,598,921
貸出金残高	百万円	1,193,655	1,192,632	1,164,442	1,180,657	1,199,770
有価証券残高	百万円	470,273	450,167	459,444	445,840	461,411
1株当たり純資産額	円	263.44	135.53	94.06	84.59	106.51
1株当たり配当額 (内1株当たり中間配 当額)	円 (円)	3.00 (-)	- (-)	- (-)	- (-)	普通株式 1(-) 第一種優先株式 125(-) 第二種優先株式 0.909(-)
1株当たり当期純利 益金額 (は1株当たり当期 純損失金額)	円	10.16	116.66	1.74	15.62	11.48
潜在株式調整後1株 当たり当期純利益金 額	円	-	-	-	-	7.30

回次		第101期	第102期	第103期	第104期	第105期
決算年月		平成18年3月	平成19年3月	平成20年3月	平成21年3月	平成22年3月
自己資本比率	%		1.87	1.78	1.92	4.30
単体自己資本比率 (国内基準)	%	8.39	5.62	5.70	6.69	9.20
自己資本利益率	%	3.85	58.47	1.34	12.25	7.09
株価収益率	倍	31.47	-	-	-	5.57
配当性向	%	29.50	-	-	-	8.70
従業員数 〔外、平均臨時従業員 数〕	人	1,328 〔617〕	1,343 〔632〕	1,363 〔620〕	1,407 〔620〕	1,431 〔616〕

(注) 1. 消費税及び地方消費税の会計処理は、税抜方式によっております。

2. 純資産額及び総資産額の算定にあたり、平成19年3月から「貸借対照表の純資産の部の表示に関する会計基準」(企業会計基準第5号)及び「貸借対照表の純資産の部の表示に関する会計基準等の適用指針」(企業会計基準適用指針第8号)を適用しております。

3. 1株当たり純資産額は、「1株当たり当期純利益に関する会計基準の適用指針」(企業会計基準適用指針第4号)が改正されたことに伴い、平成19年3月から繰延ヘッジ損益を含めて算出しております。

4. 「1株当たり純資産額」、「1株当たり当期純利益金額(又は当期純損失金額)」及び「潜在株式調整後1株当たり当期純利益金額」(以下、「1株当たり情報」という。)の算定に当たっては、「1株当たり当期純利益に関する会計基準」(企業会計基準第2号)及び「1株当たり当期純利益に関する会計基準の適用指針」(企業会計基準適用指針第4号)を適用しております。

また、これら1株当たり情報の算定上の基礎は、「第5 経理の状況」中、2「(1)財務諸表」の「1株当たり情報」に記載しております。

5. 自己資本比率は、(期末純資産の部合計 - 期末新株予約権)を期末資産の部の合計で除して算出しております。

6. 単体自己資本比率は、平成19年3月から、銀行法第14条の2の規定に基づく平成18年金融庁告示第19号に定められた算式に基づき算出しております。当行は、国内基準を採用しております。なお、平成18年3月は、銀行法第14条の2の規定に基づく平成5年大蔵省告示第55号に定められた算式に基づき算出しております。

7. 潜在株式調整後1株当たり当期純利益金額は、平成20年3月及び平成21年3月は潜在株式はありますが当期純損失を計上しているので記載しておりません。また、平成19年3月以前は潜在株式がないので記載しておりません。

2【沿革】

大正6年6月	群馬貯蓄無尽株式会社を創立（設立日 6月11日 資本金 10万円 本店 館林市）
大正7年4月	群馬無尽株式会社に商号変更し、本店を前橋市に移転
昭和17年9月	合併により群馬大生無尽株式会社を設立（設立日 9月30日 資本金60万円 本店 前橋市）群馬無尽株式会社
	上毛無尽株式会社（昭和2年6月設立 資本金25万円 本店 高崎市）
	関東無尽株式会社（昭和4年12月設立 資本金10万円 本店 桐生市）の3社合併
昭和26年9月	小川無尽株式会社（埼玉県）と合併
昭和26年10月	相互銀行法の施行に伴い相互銀行業の免許を受け株式会社大生相互銀行に商号変更
昭和47年12月	第一次オンライン稼働
昭和48年4月	深川信用組合（東京都）と合併
昭和49年2月	外国為替業務取扱開始
昭和52年4月	赤羽信用組合（東京都）と合併
昭和55年11月	第二次総合オンラインシステム稼働
昭和61年4月	外為コルレス業務取扱開始
昭和61年6月	債券ディーリング業務開始
平成元年2月	金融機関の合併及び転換に関する法律に基づき、銀行法による普通銀行に転換し、株式会社東和銀行に商号変更（2月1日）
平成元年6月	担保附社債信託法に基づく担保附社債の受託業務開始
平成2年2月	東京証券取引所へ上場（市場第二部）
平成3年9月	東京証券取引所市場第一部指定
平成5年11月	信託代理店業務開始
平成7年1月	第三次総合オンラインシステム稼働
平成10年12月	証券投資信託窓口販売業務開始
平成11年9月	新株式の有償第三者割当実施
平成13年1月	自営オンラインシステム稼働
平成13年4月	損害保険窓口販売業務開始
平成13年11月	新株式の有償第三者割当実施
平成14年10月	生命保険窓口販売業務開始
平成19年8月	新株式（第一種優先株式）の有償第三者割当実施
平成21年3月	新株式の有償第三者割当実施
平成21年12月	資本金20,000百万円を減少し剰余金へ振り替え
平成21年12月	新株式（第二種優先株式）の有償第三者割当実施

3【事業の内容】

当行グループは、当行及び連結子会社 6 社で構成され、銀行業務を中心にリース業務等の金融サービスの提供や、その他業務を営んでおります。

当行グループの事業に関わる位置づけは次のとおりであります。

〔銀行業務〕

当行の本店ほか支店、出張所において、預金業務、貸出業務、内国為替業務、外国為替業務等を行い、地域社会へ総合金融サービスを提供しております。

また、連結子会社の東和フェニックス株式会社では、金融関連業務を行っております。

〔リース業務〕

連結子会社の東和銀リース株式会社において、リース業務等の金融サービスを提供しております。

〔その他業務〕

連結子会社の東和ビジネス株式会社、東和オフィス株式会社が銀行業務補完の事務受託業務、東和信用保証株式会社が信用保証業務、東和カード株式会社がクレジットカード業務を行っております。

以上述べた事項を事業系統図によって示すと次のとおりであります。

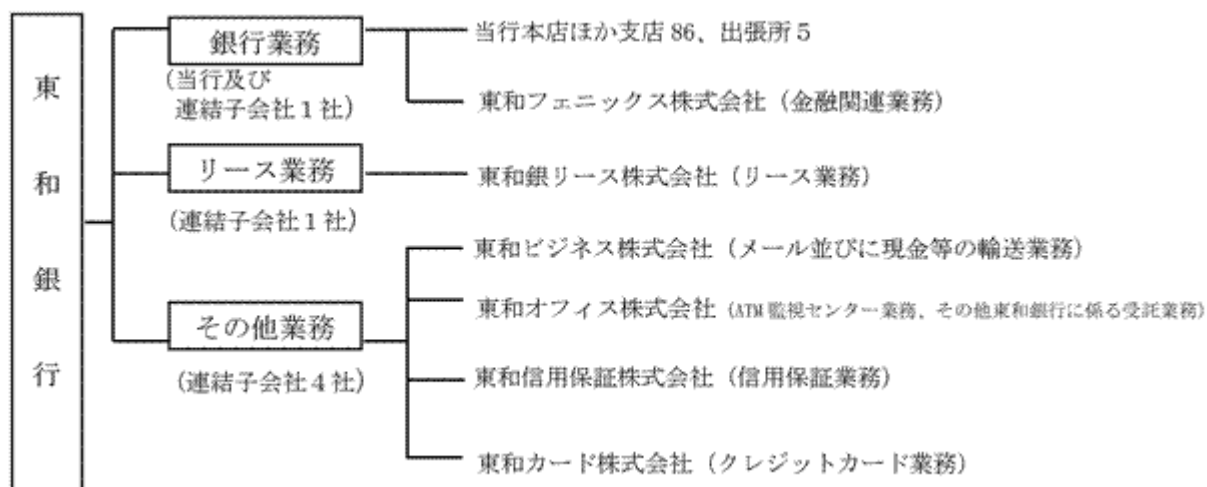

4【関係会社の状況】

(連結子会社)

名称	住所	資本金 又は出 資金 (百万円)	主要な事業の内 容	議決権の所 有(又は被 所有)割合 (%)	当行との関係内容				
					役員の兼任 等(人)	資金援 助	営業上の取引	設備の賃貸借	業務提携
東和ビジネス 株式会社	群馬県 前橋市	20	メール並びに現 金等の輸送業務	100.00 (-) [-]	4 (1)	-	輸送業務等委 託取引 預金取引	提出会社より 建物の一部を 賃借	-
東和オフィス 株式会社	群馬県 佐波郡 玉村町	20	ATM監視センター 業務・東和銀行 の受託業務	100.00 (-) [-]	4 (1)	-	ATM監視業務等 委託取引 預金取引	提出会社より 建物の一部を 賃借	-
東和信用保証 株式会社	群馬県 前橋市	495	信用保証業務	100.00 (-) [-]	4 (1)	-	預金取引 保証取引	-	-
東和カード株 式会社	群馬県 前橋市	50	クレジットカード 業務	55.00 (20.00) [30.00]	4 (0)	-	預金取引 融資取引 保証取引	-	-
東和銀リース 株式会社	群馬県 前橋市	100	リース業務	70.00 (35.00) [23.00]	5 (0)	-	預金取引 融資取引 リース取引	提出会社より 建物の一部を 賃借	-
東和フェニッ クス株式会社	群馬県 前橋市	100	金融関連業務	100.00 (-) [-]	4 (0)	-	預金取引 資産査定等の 受託取引	提出会社より 建物の一部を 賃借	-

- (注) 1. 上記関係会社のうち、特定子会社に該当するのは東和フェニックス株式会社であります。
2. 上記関係会社のうち、有価証券報告書(又は有価証券届出書)を提出している会社はありません。
3. 上記関係会社のうち、連結財務諸表に重要な影響を与えている債務超過の状況に該当する会社はありません。
4. 「議決権の所有(又は被所有)割合」欄の()内は子会社による間接所有の割合(内書き)、[]内は、「自己と出資、人事、資金、技術、取引等において緊密な関係があることにより自己の意思と同一の内容の議決権を行使すると認められる者」又は「自己の意思と同一の内容の議決権を行使することに同意している者」による所有割合(外書き)であります。
5. 「当行との関係内容」の「役員の兼任等」欄の()内は、当行の役員(内書き)であります。

5【従業員の状況】

(1) 連結会社における従業員数

平成22年3月31日現在

	銀行業務	リース業務	その他業務	合計
従業員数(人)	1,434 [616]	22 [-]	76 [21]	1,532 [637]

- (注) 1. 従業員数は、嘱託及び臨時従業員709人を含んでおりません。
2. 臨時従業員数は、[]内に年間の平均人員を外書きで記載しております。

(2) 当行の従業員数

平成22年3月31日現在

従業員数(人)	平均年齢(歳)	平均勤続年数(年)	平均年間給与(千円)
1,431 [616]	41.2	18.4	5,650

- (注) 1. 従業員数は、嘱託及び臨時従業員659人を含んでおりません。
2. 臨時従業員数は、[]内に年間の平均人員を外書きで記載しております。
3. 平均年間給与は、賞与及び基準外賃金を含んでおります。
4. 当行の従業員組合は、東和銀行従業員組合と称し、組合員数は1,124人であります。労使間においては特記すべき事項はありません。
5. 「平均年間給与」については、連結子会社外からの出向者は含めておりません。

第2【事業の状況】

1【業績等の概要】

・業績

(金融経済環境)

当連結会計年度におけるわが国経済は、各国が実施した経済対策により世界経済が底を打ったことから、輸出や生産が増加に転じて持ち直してきました。一方、わが国の大幅な需給ギャップは解消されないままデフレ状況から脱出することができず、雇用所得環境の厳しさが続きました。足元では、成長基盤が脆弱なことから緩和的な金融政策による下支えが必要な状況が続き、公的債務の増加に伴うリスクから早急に財政再建に取り組むべき状況にあります。

地元の地方経済は製造業を中心に持ち直してきていますが、将来見通しは不透明な状況です。特に内需の回復に頼る非製造業は、デフレ環境から厳しい状況にあります。

このような経済状況のもと、当行グループは、お客様の信頼に応え中小企業金融の一層の円滑化や地域経済の活性化に寄与する強固な財務基盤を構築するため、11月には資本勘定の組替え処理により累積損失を一掃し、12月には「金融機能の強化のための特別措置に関する法律」に基づき平成21年10月から平成24年3月までの2年半を強化期間とする新たな経営強化計画「プランフェニックス」を策定して公的資金による350億円の資本増強を行いました。

さらに、低利回りで収益圧迫要因となっていた変動利付国債を3月末までに200億円売却いたしました。

当行グループは、これら負の遺産の解消を図る一方で、3月にインターネット支店を開設するなどお客様の役に立つサービスの提供に努めるとともに、地域の中小企業等に対する円滑な資金供給と地域経済の活性化を果たすため、中小企業向け貸出の増加や事業再生におけるコンサルティング機能の発揮などに役職員一丸となって積極的に取り組んでまいりました。

(経営方針)

当行は、地域への総合金融サービスの提供を通じて「地域から頼られる銀行」を目指しております。その実現に向け、「役に立つ銀行」・「信頼される銀行」・「発展する銀行」という経営理念のもと、多様化・高度化するお客様の金融ニーズに的確にお応えし、地域経済・社会の発展のために、グループ一丸となり、全力を尽くす所存です。

また、業務の運営にあたっては、公共的使命、社会的責任を自覚するとともに確固たる倫理観を持って行動し、いやくも社会的批判を受けることのないよう、各種法令等の遵守について最大の注意を払うとともに、経営管理態勢及び法令等遵守態勢の充実・強化に、総力を挙げ取り組んで行く所存です。

この経営理念に基づき、経営体質の一層の強化を図るために、営業力、収益力の強化と徹底した経営の効率化・合理化に努め、自己資本の充実を図ってまいります。

また、自己責任によるリスク管理をさらに充実し、資産の健全化を一層推進するとともに、経営情報を積極的に開示し、経営の透明性を高めてまいります。

(業績)

当連結会計年度の主な項目の実績では、資金運用収益は前年同期比12億22百万円減少の291億57百万円となりました。そのうち、貸出金利は金利競争の激化から貸出金利回りが低下し、前年同期比19億90百万円減少の238億81百万円となりましたが、有価証券利息配当金は低利回り債の償還・売却と高利回り債への入替を行ったことから有価証券利回りが上昇し、前年同期比8億49百万円増加の50億98百万円となりました。

資金調達費用は、預金利息の減少を主要因として前年同期比16億54百万円減少の32億24百万円となりました。

役務取引等利益は、投資信託を中心に預かり資産の販売は順調であったものの、為替手数料が減少したことなどにより、前年同期比2億98百万円減少の19億16百万円となりました。

営業経費は、役員報酬の削減や行員の賞与カットの継続による人件費の抑制や物件費等の削減による経費の節減等に努めたものの、退職給付費用の増加などにより前年同期比4億69百万円の増加となりました。

信用コストは、お客様の実態を把握して適切な対応を行うなど信用リスク管理の強化に努めたことにより、前年同期比58億19百万円減少の25億20百万円となりました。一方、保有する銀行株式等が下落したことから、有価証券の減損処理は24億11百万円となりました。

この結果、経常利益は5億91百万円、当期純利益は27億86百万円となりました。

預金・投資信託

預金は、安定した資金調達に努めた結果、法人・個人ともに順調に増加し、期末残高は前年度末比183億円増加の1兆5,940億円となりました。

投資信託は、お客様のニーズにあった商品の提供により前年比38億円増加の128億円を販売し、純資産残高も前年度末比20億円増加の924億円となりました。個人年金保険は年間93億円、公共債も年間30億円の販売・募集を行い、預かり資産販売も順調に推移いたしました。

貸出金

貸出金は、靴底を減らす活動でお客様回りの徹底を強化し地域への円滑な資金供給に努めた結果、減少を続けていた事業性貸出先数は増加に転じ、期末残高は前年度末比176億円増加の1兆1,974億円となりました。

自己資本比率

平成21年12月28日に公的資金による350億円の資本増強を行い、「プランフェニックス」を着実に実行した結果、平成22年3月末の連結自己資本比率は9.19%となりました。今後も、地域の中小企業への安定した資金供給に積極的に取組むため自己資本の増強に努めてまいります。

・キャッシュ・フロー

当連結会計年度のキャッシュ・フローの状況は、次のとおりであります。

営業活動によるキャッシュ・フローは、コールローン等の増加などにより175億7百万円となり、前年同期比210億39百億円減少しました。

投資活動によるキャッシュ・フローは、有価証券の取得などにより271億15百万円となり、前年同期比372億18百億円減少しました。

財務活動によるキャッシュ・フローは、優先株式の発行などにより200億79百万円となり、前年同期比171億99百億円増加しました。

これらの結果、当連結会計年度末の現金及び現金同等物の期末残高は、前年同期比245億16百万円減少の270億69百万円となりました。

(1) 国内業務部門・国際業務部門別収支

当連結会計年度の資金運用収支の合計（相殺消去後）は、預金利回りの低下を主要因とする資金調達費用の減少により前年度比4億31百万円増加して259億33百万円となりました。部門別では、国内業務部門は252億84百万円となり、国際業務部門は7億3百万円となりました。

役務取引等収支の合計（相殺消去後）は、国内業務部門の役務取引等収益が減少した結果、前年度比2億98百万円減少して19億16百万円となりました。

その他業務収支の合計（相殺消去後）は、国内業務部門のその他業務費用のうち国債等債券売却損の増加により、前年度比1億87百万円減少して1億59百万円となりました。

種類	期別	国内業務部門	国際業務部門	相殺消去額()	合計
		金額(百万円)	金額(百万円)	金額(百万円)	金額(百万円)
資金運用収支	前連結会計年度	25,142	341	17	25,501
	当連結会計年度	25,284	703	54	25,933
うち資金運用収益	前連結会計年度	30,215	452	286	30,380
	当連結会計年度	28,713	762	318	29,157
うち資金調達費用	前連結会計年度	5,072	110	304	4,878
	当連結会計年度	3,428	58	263	3,224
役務取引等収支	前連結会計年度	2,195	40	20	2,215
	当連結会計年度	1,895	42	21	1,916
うち役務取引等収益	前連結会計年度	4,904	68	283	4,689
	当連結会計年度	4,630	65	220	4,475
うち役務取引等費用	前連結会計年度	2,709	27	262	2,474
	当連結会計年度	2,734	23	199	2,558
その他業務収支	前連結会計年度	65	92	-	27
	当連結会計年度	383	223	-	159
うちその他業務収益	前連結会計年度	121	92	-	213
	当連結会計年度	372	223	-	596
うちその他業務費用	前連結会計年度	186	-	-	186
	当連結会計年度	756	-	-	756

- (注) 1. 国内業務部門は国内店の円建取引、国際業務部門は国内店の外貨建取引であります。ただし、円建対非居住者取引分は国際業務部門に含めております。
2. 連結会社間の取引は相殺消去し、その金額を相殺消去額として記載しております。
3. 資金運用収益及び資金調達費用の相殺消去額には、国内業務部門と国際業務部門の間の資金貸借の利息（前連結会計年度53百万円、当連結会計年度53百万円）が含まれております。

(2) 国内業務部門・国際業務部門別資金運用/調達の状況

当連結会計年度の資金運用勘定平均残高は、貸出の増加を主要因として前年度比210億19百万円増加し、1兆6,571億87百万円となりました。部門別では、国内業務部門は1兆6,670億15百万円、国際業務部門は380億42百万円となっております。国内業務部門の資金運用勘定平均残高のうち貸出金は1兆1,840億76百万円、有価証券は4,271億21百万円となりました。

資金調達勘定平均残高は前年度比1億2百万円増加し、1兆6,353億73百万円となりました。部門別では、国内業務部門は1兆6,480億62百万円、国際業務部門は272億47百万円となりました。

国内業務部門

種類	期別	平均残高	利息	利回り
		金額(百万円)	金額(百万円)	(%)
資金運用勘定	前連結会計年度	(14,937) 1,657,345	(53) 30,215	1.82
	当連結会計年度	(21,100) 1,667,015	(53) 28,713	1.72
うち貸出金	前連結会計年度	1,166,977	26,095	2.23
	当連結会計年度	1,184,076	24,072	2.03
うち商品有価証券	前連結会計年度	76	0	0.95
	当連結会計年度	33	0	1.05
うち有価証券	前連結会計年度	450,185	3,882	0.86
	当連結会計年度	427,121	4,415	1.03
うちコールローン及び 買入手形	前連結会計年度	16,846	57	0.34
	当連結会計年度	24,345	27	0.11
うち預け金	前連結会計年度	7,993	11	0.14
	当連結会計年度	10,118	6	0.06
資金調達勘定	前連結会計年度	1,648,871	5,072	0.30
	当連結会計年度	1,648,062	3,428	0.20
うち預金	前連結会計年度	1,588,406	4,061	0.25
	当連結会計年度	1,593,290	2,633	0.16
うち譲渡性預金	前連結会計年度	-	-	-
	当連結会計年度	-	-	-
うちコールマネー及び 売渡手形	前連結会計年度	28,937	130	0.45
	当連結会計年度	27,828	44	0.15
うち借入金	前連結会計年度	16,300	458	2.81
	当連結会計年度	14,729	407	2.76

- (注) 1. 平均残高は、原則として日々の残高の平均に基づいて算出しておりますが、金融業以外の連結子会社については、半年毎の残高に基づく平均残高を利用しております。
2. 国内業務部門は国内店の円建取引であります。
3. 資金運用勘定は無利息預け金の平均残高(前連結会計年度6,175百万円、当連結会計年度2,970百万円)を控除して表示しております。
4. ()内は国内業務部門と国際業務部門の間の資金貸借の平均残高及び利息(内書き)であります。

国際業務部門

種類	期別	平均残高	利息	利回り
		金額(百万円)	金額(百万円)	(%)
資金運用勘定	前連結会計年度	20,309	452	2.22
	当連結会計年度	38,042	762	2.00
うち貸出金	前連結会計年度	14	0	1.25
	当連結会計年度	-	-	-
うち商品有価証券	前連結会計年度	-	-	-
	当連結会計年度	-	-	-
うち有価証券	前連結会計年度	13,937	365	2.61
	当連結会計年度	32,015	752	2.34
うちコールローン及び 買入手形	前連結会計年度	4,966	84	1.69
	当連結会計年度	4,425	8	0.18
うち預け金	前連結会計年度	0	0	0.16
	当連結会計年度	0	0	0.04
資金調達勘定	前連結会計年度	(14,937)	(53)	0.54
		20,412	110	
	当連結会計年度	(21,100)	(53)	0.21
		27,247	58	
うち預金	前連結会計年度	4,866	39	0.80
	当連結会計年度	6,122	5	0.08
うち譲渡性預金	前連結会計年度	-	-	-
	当連結会計年度	-	-	-
うちコールマネー及び 売渡手形	前連結会計年度	577	17	3.07
	当連結会計年度	-	-	-
うち借入金	前連結会計年度	-	-	-
	当連結会計年度	-	-	-

- (注) 1. 国際業務部門は国内店の外貨建取引であります。ただし、円建対非居住者取引分は国際業務部門に含めており
ます。
2. 資金運用勘定は無利息預け金の平均残高(前連結会計年度7百万円、当連結会計年度7百万円)を控除して
表示しております。
3. ()内は国内業務部門と国際業務部門の間の資金貸借の平均残高及び利息(内書き)であります。
4. 国際業務部門の国内店外貨建取引の平均残高は日次カレント方式(毎日のTT仲値を適用する方式)によ
り算出しております。

合計

種類	期別	平均残高(百万円)			利息(百万円)			利回り (%)
		小計	相殺消去額 ()	合計	小計	相殺消去額 ()	合計	
資金運用勘定	前連結会計年度	1,677,655	41,487	1,636,167	30,667	286	30,380	1.85
	当連結会計年度	1,705,058	47,870	1,657,187	29,475	318	29,157	1.75
うち貸出金	前連結会計年度	1,166,991	11,761	1,155,230	26,095	223	25,871	2.23
	当連結会計年度	1,184,076	10,342	1,173,733	24,072	190	23,881	2.03
うち商品有価証券	前連結会計年度	76	-	76	0	-	0	0.95
	当連結会計年度	33	-	33	0	-	0	1.05
うち有価証券	前連結会計年度	464,123	7,531	456,592	4,248	0	4,247	0.93
	当連結会計年度	459,137	7,993	451,143	5,167	70	5,097	1.12
うちコールローン 及び買入手形	前連結会計年度	21,812	-	21,812	141	-	141	0.64
	当連結会計年度	28,770	-	28,770	36	-	36	0.12
うち預け金	前連結会計年度	7,994	7,256	738	11	9	1	0.23
	当連結会計年度	10,119	8,433	1,685	6	3	2	0.16
資金調達勘定	前連結会計年度	1,669,283	34,012	1,635,270	5,183	304	4,878	0.29
	当連結会計年度	1,675,310	39,936	1,635,373	3,487	263	3,224	0.19
うち預金	前連結会計年度	1,593,273	7,313	1,585,960	4,100	9	4,091	0.25
	当連結会計年度	1,599,412	8,493	1,590,919	2,638	3	2,634	0.16
うち譲渡性預金	前連結会計年度	-	-	-	-	-	-	-
	当連結会計年度	-	-	-	-	-	-	-
うちコールマネー 及び売渡手形	前連結会計年度	29,514	-	29,514	148	-	148	0.50
	当連結会計年度	27,828	-	27,828	44	-	44	0.15
うち借入金	前連結会計年度	16,300	11,761	4,538	458	223	235	5.18
	当連結会計年度	14,729	10,342	4,387	407	190	216	4.93

- (注) 1. 資金運用勘定は無利息預け金の平均残高(前連結会計年度6,182百万円、当連結会計年度2,977百万円)を控除して表示しております。
2. 連結会社間の取引は相殺消去し、その金額を相殺消去額として記載しております。
3. 資金運用収益及び資金調達費用の相殺消去額には、国内業務部門と国際業務部門の間の資金貸借の平均残高(前連結会計年度14,937百万円、当連結会計年度21,100百万円)及び利息(前連結会計年度53百万円、当連結会計年度53百万円)が含まれております。

(3) 国内業務部門・国際業務部門別役務取引の状況

当連結会計年度の役務取引等収益の合計（相殺消去後）は、為替業務等の減少により前年度比2億14百万円減少して44億75百万円となりました。部門別では、国内業務部門は46億30百万円となり、国際業務部門は65百万円となりました。

役務取引等費用の合計（相殺消去後）は、前年度比84百万円増加して25億58百万円となりました。部門別では、国内業務部門は27億34百万円、国際業務部門は23百万円となりました。

種類	期別	国内業務部門	国際業務部門	相殺消去額()	合計
		金額(百万円)	金額(百万円)	金額(百万円)	金額(百万円)
役務取引等収益	前連結会計年度	4,904	68	283	4,689
	当連結会計年度	4,630	65	220	4,475
うち預金・貸出業務	前連結会計年度	842	-	-	842
	当連結会計年度	840	-	-	840
うち為替業務	前連結会計年度	1,578	68	3	1,643
	当連結会計年度	1,458	65	2	1,521
うち証券関連業務	前連結会計年度	767	-	-	767
	当連結会計年度	675	-	-	675
うち代理業務	前連結会計年度	818	-	-	818
	当連結会計年度	838	-	-	838
うち貸金庫・保護預り業務	前連結会計年度	45	-	-	45
	当連結会計年度	40	-	-	40
うち保証業務	前連結会計年度	516	-	251	265
	当連結会計年度	441	-	190	251
役務取引等費用	前連結会計年度	2,709	27	262	2,474
	当連結会計年度	2,734	23	199	2,558
うち為替業務	前連結会計年度	327	27	3	351
	当連結会計年度	305	23	2	325

- (注) 1. 国内業務部門は国内店の円建取引、国際業務部門は国内店の外貨建取引であります。ただし、円建対非居住者取引分は国際業務部門に含めております。
2. 連結会社間の取引は相殺消去し、その金額を相殺消去額として記載しております。

(4) 国内業務部門・国際業務部門別預金残高の状況
預金の種類別残高(未残)

種類	期別	国内業務部門	国際業務部門	相殺消去額()	合計
		金額(百万円)	金額(百万円)	金額(百万円)	金額(百万円)
預金合計	前連結会計年度	1,580,685	3,926	8,850	1,575,762
	当連結会計年度	1,593,150	5,770	4,836	1,594,085
うち流動性預金	前連結会計年度	621,852	-	7,700	614,152
	当連結会計年度	630,620	-	3,286	627,333
うち定期性預金	前連結会計年度	946,808	-	1,150	945,658
	当連結会計年度	952,118	-	1,550	950,568
うちその他	前連結会計年度	12,024	3,926	-	15,951
	当連結会計年度	10,412	5,770	-	16,182
譲渡性預金	前連結会計年度	-	-	-	-
	当連結会計年度	-	-	-	-
総合計	前連結会計年度	1,580,685	3,926	8,850	1,575,762
	当連結会計年度	1,593,150	5,770	4,836	1,594,085

(注) 1. 国内業務部門は国内店の円建取引、国際業務部門は国内店の外貨建取引であります。ただし、円建対非居住者取引分は国際業務部門に含めております。

2. 流動性預金 = 当座預金 + 普通預金 + 貯蓄預金 + 通知預金

3. 定期性預金 = 定期預金 + 定期積金

4. 連結会社間の取引は相殺消去し、その金額を相殺消去額として記載しております。

(5) 国内・海外別貸出金残高の状況
業種別貸出状況(残高・構成比)

業種別	平成21年3月31日	
	貸出金残高 (百万円)	構成比 (%)
国内(除く特別国際金融取引勘定分)	1,179,742	100.00
製造業	192,080	16.28
農業	1,305	0.11
林業	7	0.00
漁業	145	0.01
鉱業	368	0.03
建設業	77,503	6.57
電気・ガス・熱供給・水道業	1,746	0.15
情報通信業	4,361	0.37
運輸業	31,342	2.66
卸売・小売業	108,812	9.22
金融・保険業	55,718	4.72
不動産業	157,576	13.36
各種サービス業	163,417	13.85
地方公共団体	1,612	0.14
その他	383,743	32.53
海外及び特別国際金融取引勘定分	-	-
合計	1,179,742	

業種別	平成22年3月31日	
	貸出金残高 (百万円)	構成比 (%)
国内(除く特別国際金融取引勘定分)	1,197,415	100.00
製造業	184,850	15.44
農業, 林業	1,199	0.10
漁業	140	0.01
鉱業, 採石業, 砂利採取業	111	0.01
建設業	70,349	5.87
電気・ガス・熱供給・水道業	1,379	0.11
情報通信業	5,838	0.49
運輸業, 郵便業	29,211	2.44
卸売業, 小売業	100,308	8.38
金融業, 保険業	50,245	4.20
不動産業, 物品賃貸業	200,391	16.74
各種サービス業	138,820	11.59
地方公共団体	33,290	2.78
その他	381,278	31.84
海外及び特別国際金融取引勘定分	-	-
合計	1,197,415	

(注) 1. 「国内」とは、当行及び連結子会社であります。

2. 日本標準産業分類の改訂(平成19年11月)に伴い、当連結会計年度から業種の表示を一部変更しております。

外国政府等向け債権残高
該当事項なし

(6) 国内業務部門・国際業務部門別有価証券の状況
有価証券残高(未残)

種類	期別	国内業務部門	国際業務部門	相殺消去額()	合計
		金額(百万円)	金額(百万円)	金額(百万円)	金額(百万円)
国債	前連結会計年度	302,192	-	-	302,192
	当連結会計年度	292,101	-	-	292,101
地方債	前連結会計年度	54,107	-	-	54,107
	当連結会計年度	59,732	-	-	59,732
社債	前連結会計年度	40,918	-	-	40,918
	当連結会計年度	33,276	-	-	33,276
株式	前連結会計年度	26,529	-	7,993	18,536
	当連結会計年度	26,221	-	7,993	18,228
その他の証券	前連結会計年度	1,134	22,171	-	23,306
	当連結会計年度	7,245	44,019	-	51,265
合計	前連結会計年度	424,883	22,171	7,993	439,061
	当連結会計年度	418,577	44,019	7,993	454,603

(注) 1. 国内業務部門は国内店の円建取引、国際業務部門は国内店の外貨建取引であります。ただし、円建対非居住者取引分は国際業務部門に含めております。

2. 「その他の証券」には、外貨建投資信託を含んでおります。

3. 連結会社間の取引は相殺消去し、その金額を相殺消去額として記載しております。

(単体情報)

(参考) 当行の単体情報のうち、参考として以下の情報を掲げております。

1. 損益状況(単体)

(1) 損益の概要

	前事業年度 (百万円)(A)	当事業年度 (百万円)(B)	増減(百万円) (B)-(A)
業務粗利益	26,968	27,124	156
経費(除く臨時処理分)	21,463	21,400	63
人件費	11,905	12,132	227
物件費	8,543	8,250	293
税金	1,014	1,017	2
業務純益(一般貸倒引当金繰入前・のれん償却前)	5,505	5,724	219
のれん償却額	-	-	-
業務純益(一般貸倒引当金繰入前)	5,505	5,724	219
一般貸倒引当金繰入額	-	-	-
業務純益	5,505	5,724	219
うち債券関係損益	66	258	192
臨時損益	10,788	4,309	6,478
株式関係損益	4,934	1,532	3,402
不良債権処理損失	5,578	2,499	3,078
貸出金償却	5,578	2,499	3,078
個別貸倒引当金繰入額	-	-	-
その他の債権売却損等	-	-	-
その他臨時損益	275	277	1
経常利益又は経常損失()	5,282	1,415	6,698
特別損益	1,469	2,574	1,104
うち固定資産処分損益	27	36	8
うち固定資産減損損失	107	55	52
税引前当期純利益又は税引前当期純損失()	3,813	3,989	7,803
法人税、住民税及び事業税	44	297	252
法人税等調整額	24	123	148
法人税等合計	69	173	103
当期純利益又は当期純損失()	3,882	3,816	7,699

(注) 1. 業務粗利益 = (資金運用収支 + 金銭の信託運用見合費用) + 役務取引等収支 + その他業務収支

2. 業務純益 = 業務粗利益 - 経費(除く臨時処理分) - 一般貸倒引当金繰入額

3. 「金銭の信託運用見合費用」とは、金銭の信託取得に係る資金調達費用であり、金銭の信託運用損益が臨時損益に計上されているため、業務費用から控除しているものであります。

4. 臨時損益とは、損益計算書中「その他経常収益・費用」から一般貸倒引当金繰入額を除き、金銭の信託運用見合費用及び退職給付費用のうち臨時費用処理分等を加えたものであります。

5. 債券関係損益 = 国債等債券売却益 + 国債等債券償還益 - 国債等債券売却損 - 国債等債券償還損 - 国債等債券償却

6. 株式関係損益 = 株式等売却益 - 株式等売却損 - 株式等償却

(2) 営業経費の内訳

	前事業年度 (百万円) (A)	当事業年度 (百万円) (B)	増減(百万円) (B) - (A)
給料・手当	10,917	11,066	149
退職給付費用	862	1,518	655
福利厚生費	131	135	3
減価償却費	1,336	1,261	75
土地建物機械賃借料	1,095	1,070	25
営繕費	50	60	10
消耗品費	343	319	23
給水光熱費	296	260	36
旅費	30	28	2
通信費	893	853	40
広告宣伝費	351	323	27
租税公課	1,014	1,017	2
その他	4,071	4,001	70
計	21,395	21,914	519

(注) 損益計算書中「営業経費」の内訳であります。

2. 利鞘(国内業務部門)(単体)

	前事業年度 (%) (A)	当事業年度 (%) (B)	増減(%) (B) - (A)
(1) 資金運用利回	1.81	1.72	0.09
(イ) 貸出金利回	2.21	2.02	0.19
(ロ) 有価証券利回	0.86	1.03	0.17
(2) 資金調達原価	1.59	1.49	0.10
(イ) 預金等利回	0.25	0.16	0.09
(ロ) 外部負債利回	1.06	0.78	0.28
(3) 総資金利鞘	-	0.23	0.01

(注) 1. 「国内業務部門」とは本邦店の円建諸取引であります。

2. 「外部負債」=コールマネー+売渡手形+借入金

3. ROE(単体)

	前事業年度 (%) (A)	当事業年度 (%) (B)	増減(%) (B) - (A)
業務純益ベース(一般貸倒引当金繰入前・のれん償却前)	17.37	10.63	6.74
業務純益ベース(一般貸倒引当金繰入前)	17.37	10.63	6.74
業務純益ベース	17.37	10.63	6.74
当期純利益ベース	12.25	7.09	19.34

(注) 期首純資産の部と期末純資産の部の平均により算出しております。

4. 預金・貸出金の状況(単体)

(1) 預金・貸出金の残高

	前事業年度 (百万円)(A)	当事業年度 (百万円)(B)	増減(百万円) (B)-(A)
預金(未残)	1,584,612	1,598,921	14,309
預金(平残)	1,593,273	1,599,412	6,139
貸出金(未残)	1,180,657	1,199,770	19,113
貸出金(平残)	1,165,116	1,175,280	10,164

(2) 個人・法人別預金残高

	前事業年度 (百万円)(A)	当事業年度 (百万円)(B)	増減(百万円) (B)-(A)
個人	1,310,020	1,318,829	8,809
法人	274,591	280,092	5,500
合計	1,584,612	1,598,921	14,309

(注) 譲渡性預金を除いております。

(3) 消費者ローン残高

	前事業年度 (百万円)(A)	当事業年度 (百万円)(B)	増減(百万円) (B)-(A)
消費者ローン残高	349,597	352,905	3,308
住宅ローン残高	329,461	334,512	5,051
その他ローン残高	20,136	18,393	1,742

(4) 中小企業等貸出金

		前事業年度 (A)	当事業年度 (B)	増減 (B)-(A)
中小企業等貸出金残高	百万円	966,448	954,622	11,825
総貸出金残高	百万円	1,180,657	1,199,770	19,113
中小企業等貸出金比率	/ %	81.85	79.56	2.29
中小企業等貸出先件数	件	65,175	61,888	3,287
総貸出先件数	件	65,346	62,077	3,269
中小企業等貸出先件数比率	/ %	99.73	99.69	0.04

(注) 中小企業等とは、資本金3億円(ただし、卸売業は1億円、小売業、飲食業、物品賃貸業等は5千万円)以下の会社又は常用する従業員が300人(ただし、卸売業、物品賃貸業等は100人、小売業、飲食業は50人)以下の企業等であります。

5. 債務の保証（支払承諾）の状況（単体）

支払承諾の残高内訳

種類	前事業年度		当事業年度	
	口数（件）	金額（百万円）	口数（件）	金額（百万円）
手形引受	-	-	-	-
信用状	5	8	7	10
保証	1,229	7,470	1,135	6,700
計	1,234	7,478	1,142	6,710

6. 内国為替の状況（単体）

区分		前事業年度		当事業年度	
		口数（千口）	金額（百万円）	口数（千口）	金額（百万円）
送金為替	各地へ向けた分	4,049	5,809,630	3,777	5,610,030
	各地より受けた分	5,138	4,898,139	5,111	4,625,764
代金取立	各地へ向けた分	88	137,958	63	99,541
	各地より受けた分	81	125,583	61	90,682

7. 外国為替の状況（単体）

区分		前事業年度	当事業年度
		金額（百万米ドル）	金額（百万米ドル）
仕向為替	売渡為替	1,205	1,244
	買入為替	350	243
被仕向為替	支払為替	431	543
	取立為替	4	1
合計		1,991	2,034

(自己資本比率の状況)

(参考)

自己資本比率は、銀行法第14条の2の規定に基づき、銀行がその保有する資産等に照らし自己資本の充実の状況が適当であるかどうかを判断するための基準(平成18年金融庁告示第19号。以下、「告示」という。)に定められた算式に基づき、連結ベースと単体ベースの双方について算出しております。

なお、当行は、国内基準を適用のうえ、信用リスク・アセットの算出においては標準的手法を採用しております。

連結自己資本比率(国内基準)

項目		平成21年3月31日 金額(百万円)	平成22年3月31日 金額(百万円)
基本的項目 (Tier1)	資本金	41,153	38,653
	うち非累積的永久優先株	-	-
	新株式申込証拠金	-	-
	資本剰余金	5,587	31,205
	利益剰余金	10,927	3,612
	自己株式()	106	108
	自己株式申込証拠金	-	-
	社外流出予定額()	149	641
	その他有価証券の評価差損()	-	-
	為替換算調整勘定	-	-
	新株予約権	-	-
	連結子法人等の少数株主持分	4,439	58
	うち海外特別目的会社の発行する優先出資証券	-	-
	営業権相当額()	-	-
	のれん相当額()	-	-
	企業結合等により計上される無形固定資産相当額()	-	-
	証券化取引に伴い増加した自己資本相当額()	-	-
	計 (A)	39,996	72,780
うちステップ・アップ金利条項付の優先出資証券 (注1)	-	-	

項目		平成21年3月31日	平成22年3月31日
		金額(百万円)	金額(百万円)
補完的項目 (Tier 2)	土地の再評価額と再評価の直前の帳簿価額の差額の45%相当額	2,694	2,673
	一般貸倒引当金	5,657	5,792
	負債性資本調達手段等	19,000	4,000
	うち永久劣後債務(注2)	-	-
	うち期限付劣後債務及び期限付優先株(注3)	19,000	4,000
	計	27,352	12,466
	うち自己資本への算入額 (B)	27,352	12,466
控除項目	控除項目(注4) (C)	-	-
自己資本額	(A) + (B) - (C) (D)	67,349	85,246
リスク・ アセット等	資産(オン・バランス)項目	838,800	858,060
	オフ・バランス取引等項目	10,703	15,406
	信用リスク・アセットの額 (E)	849,504	873,466
	オペレーショナル・リスク相当額に係る額 ((G) / 8%) (F)	55,715	53,351
	(参考) オペレーショナル・リスク相当額 (G)	4,457	4,268
	計(E) + (F) (H)	905,219	926,817
連結自己資本比率(国内基準) = D / H × 100 (%)		7.44	9.19
(参考) Tier 1 比率 = A / H × 100 (%)		4.41	7.85

- (注) 1. 告示第28条第2項に掲げるもの、すなわち、ステップ・アップ金利等の特約を付すなど償還を行う蓋然性を有する株式等(海外特別目的会社の発行する優先出資証券を含む。)であります。
2. 告示第29条第1項第3号に掲げる負債性資本調達手段で次に掲げる性質のすべてを有するものであります。
- (1) 無担保で、かつ、他の債務に劣後する払込済のものであること
 - (2) 一定の場合を除き、償還されないものであること
 - (3) 業務を継続しながら損失の補てんに充当されるものであること
 - (4) 利払い義務の延期が認められるものであること
3. 告示第29条第1項第4号及び第5号に掲げるものであります。ただし、期限付劣後債務は契約時における償還期間が5年を超えるものに限られております。
4. 告示第31条第1項第1号から第6号に掲げるものであり、他の金融機関の資本調達手段の意図的な保有相当額、及び第2号に規定するものに対する投資に相当する額が含まれております。

単体自己資本比率（国内基準）

項目		平成21年3月31日	平成22年3月31日
		金額（百万円）	金額（百万円）
基本的項目 (Tier 1)	資本金	41,153	38,653
	うち非累積的永久優先株	-	-
	新株式申込証拠金	-	-
	資本準備金	5,587	17,500
	その他資本剰余金	-	13,705
	利益準備金	-	128
	その他利益剰余金	11,882	3,716
	その他	-	-
	自己株式（ ）	106	108
	自己株式申込証拠金	-	-
	社外流出予定額（ ）	-	641
	その他有価証券の評価差損（ ）	-	-
	新株予約権	-	-
	営業権相当額（ ）	-	-
	のれん相当額（ ）	-	-
	企業結合により計上される無形固定資産相当額（ ）	-	-
	証券化取引に伴い増加した自己資本相当額（ ）	-	-
	計（ A ）	34,752	72,953
	うちステップ・アップ金利条項付の優先出資証券（注1）	-	-
	うち海外特別目的会社の発行する優先出資証券	-	-
補完的項目 (Tier 2)	土地の再評価額と再評価の直前の帳簿価額の差額の45%相当額	2,694	2,673
	一般貸倒引当金	5,648	5,801
	負債性資本調達手段等	17,376	4,000
	うち永久劣後債務（注2）	-	-
	うち期限付劣後債務及び期限付優先株（注3）	17,376	4,000
	計	25,719	12,474
うち自己資本への算入額（ B ）	25,719	12,474	
控除項目	控除項目（注4）（ C ）	-	-
自己資本額	（ A ） + （ B ） - （ C ）（ D ）	60,471	85,428

項目		平成21年3月31日	平成22年3月31日
		金額(百万円)	金額(百万円)
リスク・ アセット等	資産(オン・バランス)項目	838,824	860,787
	オフ・バランス取引等項目	10,703	15,406
	信用リスク・アセットの額 (E)	849,527	876,193
	オペレーショナル・リスク相当額に係る額 (G)/8%	54,175	52,025
	(参考)オペレーショナル・リスク相当額 (G)	4,334	4,162
	計(E)+(F)	903,703	928,219
単体自己資本比率(国内基準) = D / H × 100 (%)		6.69	9.20
(参考) Tier 1 比率 = A / H × 100 (%)		3.84	7.85

- (注) 1. 告示第40条第2項に掲げるもの、すなわち、ステップ・アップ金利等の特約を付すなど償還を行う蓋然性を有する株式等であります。
2. 告示第41条第1項第3号に掲げる負債性資本調達手段で次に掲げる性質のすべてを有するものであります。
- (1) 無担保で、かつ、他の債務に劣後する払込済のものであること
 - (2) 一定の場合を除き、償還されないものであること
 - (3) 業務を継続しながら損失の補てんに充当されるものであること
 - (4) 利払い義務の延期が認められるものであること
3. 告示第41条第1項第4号及び第5号に掲げるものであります。ただし、期限付劣後債務は契約時における償還期間が5年を超えるものに限られております。
4. 告示第43条第1項第1号から第5号に掲げるものであり、他の金融機関の資本調達手段の意図的な保有相当額が含まれております。

(資産の査定)

(参考)

資産の査定は、「金融機能の再生のための緊急措置に関する法律」(平成10年法律第132号)第6条に基づき、当行の貸借対照表の社債(当該社債を有する金融機関がその元本の償還及び利息の支払の全部又は一部について保証しているものであって、当該社債の発行が金融商品取引法(昭和23年法律第25号)第2条第3項に規定する有価証券の私募によるものに限る。)、貸出金、外国為替、その他資産中の未収利息及び仮払金、支払承諾見返の各勘定に計上されるもの並びに貸借対照表に注記することとされている有価証券の貸付けを行っている場合のその有価証券(使用貸借又は貸借契約によるものに限る。)について債務者の財政状態及び経営成績等を基礎として次のとおり区分するものであります。

なお、区分対象となる社債のうち、「その他有価証券」目的で保有しているものは、当事業年度末から時価(貸借対照表計上額)で区分されております。

1. 破産更生債権及びこれらに準ずる債権

破産更生債権及びこれらに準ずる債権とは、破産手続開始、更生手続開始、再生手続開始の申立て等の事由により経営破綻に陥っている債務者に対する債権及びこれらに準ずる債権をいう。

2. 危険債権

危険債権とは、債務者が経営破綻の状態には至っていないが、財政状態及び経営成績が悪化し、契約に従った債権の元本の回収及び利息の受取りができない可能性の高い債権をいう。

3. 要管理債権

要管理債権とは、3ヵ月以上延滞債権及び貸出条件緩和債権をいう。

4. 正常債権

正常債権とは、債務者の財政状態及び経営成績に特に問題がないものとして、上記1から3までに掲げる債権以外のものに区分される債権をいう。

資産の査定額

債権の区分	平成21年3月31日	平成22年3月31日
	金額(億円)	金額(億円)
破産更生債権及びこれらに準ずる債権	124	121
危険債権	649	599
要管理債権	139	179
正常債権	10,992	11,189

2【生産、受注及び販売の状況】

「生産、受注及び販売の状況」は、銀行業における業務の特殊性のため、該当する情報がないので記載しておりません。

3【対処すべき課題】

厳しい状況に直面する地域経済の活性化に向け金融仲介機能を安定的に発揮し、地域の中小企業等の皆様を支援してゆくことが当行グループの使命であるとの考えに基づき、経営強化計画「プランフェニックス」を策定いたしました。この「プランフェニックス」の目標を確実に達成し、金融の一層の円滑化を図るとともに、経費の削減等経営の効率化に努め収益力を強化することが、当行グループの最も重要な課題と認識しております。

金融の円滑化につきましては、靴底を減らす活動でお客様回りを徹底し、お客様の多様な資金調達への対応や課題解決等のサポートを行ってまいりました。今後につきましても、お客様のニーズに合った新商品や新サービスの提供を行うとともに、法人渉外担当者の増員や企業支援室の拡充などにより積極的な営業活動を展開し、地元の中小企業への円滑な資金供給に努めてまいります。

経費の削減につきましては、役員報酬と行員賞与の削減による人件費の圧縮と事務費の削減に取り組んでおります。今後につきましても、人事制度の見直し等も含め人件費の効率的配分を行うとともに、物件費についても営業経費全般の見直しと削減を図り、OHR（業務粗利益経費率）の改善に努めてまいります。

リスク管理態勢の強化につきましては、複雑化する金融環境に対応するため、より高度なリスク管理の対応が求められていることから、新たに統合リスク管理室を設置し、リスク管理の高度化に向けた体制の整備に取り組むことといたしました。

中小企業者等に対する金融の円滑化につきましては、従前より積極的に取り組んでまいりましたが、「中小企業者等に対する金融の円滑化を図るための臨時措置に関する法律」が施行されたことを踏まえ、今まで以上に円滑な資金供給と経営改善支援などの相談機能を発揮するため、審査管理部内に金融円滑化推進室を設置し体制の整備を行いました。中小企業者等に対する金融の円滑化に向け、お客様からの相談に適切な対応を行ってまいります。

コンプライアンス態勢につきましては、コンプライアンス規程や役員倫理規程に基づき、法令等遵守に向けた態勢の整備やチェック態勢の強化に取り組んでおります。特に、取締役会や監査役会による経営の監視、牽制が適切に機能しているかについて、第三者の委員で構成する「外部評価委員会」より客観的な評価や助言を受けております。今後は、更に経営に対する評価の客観性を高めるため、「外部評価委員会」による「プランフェニックス」の進捗状況や新規事業のリスクに対するチェックを実施してまいります。当行グループは、引き続き全行的なコンプライアンス態勢の充実・強化を当行の最重要課題として取り組んでまいります。

当行は、地域経済が雇用情勢や個人消費の低迷などにより依然として厳しい状況にある中においても「雨でも傘をさし続ける銀行」を目指し、適切に金融仲介機能を発揮することにより、株主様及びお取引先の皆様方の信頼を回復し、皆様方のご期待に沿うよう専心努力してまいりますので、変わらぬご支援ご愛顧を賜りますようお願い申し上げます。

4【事業等のリスク】

(1) リスク管理の基本方針

当行では、お客様や株主の皆様にとって価値が高く信頼できる銀行を目指すため、リスクの状況の把握とコントロールによる、経営の健全性と収益の確保・向上が重要な課題と考えております。

そのためリスク管理の基本方針は、リスク管理に関する意思決定及び指揮・監督を行う取締役会、常務会、各種リスクを管理するリスク所管部、リスク主管部、リスク管理統括部署等の組織及び役割を明確に定め、行内に周知させることで、強固なリスク管理体制を確立することを目的としております。

(2) リスク管理の徹底

当行では、お客様の信頼の確保に向け、各種リスク管理を徹底するとともに、業務の健全性と適切性の確保に積極的に取り組んでまいります。

また、当行全体のリスクを統一的な手法で統合的に捉えたいうで、経営体力に見合ったリスク制御による健全性の確保と、リスク調整後収益に基づいた経営管理による収益性や効率性の向上を目指す態勢を構築してまいります。

当行及び当行グループの事業等のリスクに関して、投資家の皆様の判断に重要な影響を及ぼす可能性がある主な事項は以下のとおりです。なお、文中の将来に関する事項は、当連結会計年度末現在において当行が判断したものです。

当行は、これらリスクの発生可能性を十分認識したうえで、リスクの抑制を図るとともに、万が一リスクが顕在化した場合は、迅速かつ適切な対応に努めてまいります。

また、当行の直面するリスクに関して、自己資本比率の算定に含まれないリスク（与信集中リスク、銀行勘定の金利リスク等）も含めて、リスク・カテゴリー毎（信用リスク、市場リスク、オペレーショナル・リスク等）に評価したリスクを総体的に捉え、当行の経営体力（自己資本）と比較・対照することによって、自己管理型のリスク管理を行ってまいります。

ア．信用リスク

(ア) 不良債権の状況

当行の平成22年3月末現在の金融再生法ベースの開示債権額の合計額は900億円で総与信残高に占める割合は7.45%です。また、当行におけるリスク管理債権額の合計額は898億円で貸出金残高に占める割合は7.49%です。将来の景気、金融政策、地域経済の動向、不動産価格等の変動、当行の貸出先の業況の変動等によっては、予想以上に不良債権が増加し、当行の業績及び財務状況に悪影響を及ぼす可能性があります。

(イ) 貸倒引当金の状況

当行は、貸倒れによる損失の発生状況や貸出先の状況、不動産・有価証券等担保の価値などに基づき算出した予想損失額に対して貸倒引当金を計上しております。しかしながら、予想損失額を見積もった前提と実際の貸倒れの発生は、貸出先の状況、担保価値の下落、経済状態全般の悪化、又はその他の予期せざる理由により大幅に乖離する可能性があります。この場合、当行は貸倒引当金の積み増しをせざるを得なくなるとともに、当行の業績及び財務状況に悪影響を及ぼし、当行の自己資本が減少する可能性があります。

(ウ) 貸出先への対応

貸出先に債務不履行等が生じた場合であっても、貸出先の再生計画及び回収の効率・実効性その他の観点から、債権回収の実施や当行の債権者としての法的な権利の行使をしない場合があります。また、これらの貸出先への支援のために債権放棄や金融支援等を実施することもあります。そうした対応、支援にもかかわらず企業再生が奏功しない場合、不良債権や与信関連費用の増加に繋がり、当行の業績及び財務状況に悪影響を及ぼす可能性があります。

(エ) 権利行使の困難性

担保不動産価格の下落又は不動産の流動性欠如等の事情により、担保権を設定した不動産等を換金し、又は貸出先の保有する資産に対して強制執行することが事実上できない可能性があります。この場合、信用リスクが増加するとともに不良債権処理が進まないおそれがあります。

イ．市場リスク

(ア) 金利リスク

貸出取引や有価証券投資等の資金運用と、預金等による資金調達には、金額・期間等のミスマッチが存在しております。当行は、金利・市場予測のもと、こうした運用・調達のミスマッチを分析、管理しておりますが、予期せぬ金利変動等が生じた場合、当行の業績及び財務状況に悪影響を及ぼす可能性があります。

(イ) 価格変動リスク

当行は、資産運用として、国債・地方債等の債券及び上場株式等の有価証券を保有しております。今後、景気低迷等の要因で大幅にこれらの有価証券の価格が下落した場合、減損又は評価損が発生し、当行の業績及び財務状況に悪影響を及ぼす可能性があります。

(ウ) 為替リスク

当行の業務は為替レートの影響を受けます。円高が進行した場合には、外貨建て取引の円換算額が目減りすることになります。さらに、当行の資産及び負債の一部は外貨建てで表示されており、外貨建ての資産と負債の額が各通貨毎に同額で相殺されない場合、又は適切にヘッジされていない場合には、当行の業績及び財務状況に悪影響を及ぼす可能性があります。

ウ．流動性リスク

当行は、安定的に資金繰りを行うために資金の運用・調達を管理しておりますが、内外の経済情勢や市場環境が大きく変化した場合、当行の資金繰りに影響を及ぼし、通常より著しく不利な条件での資金調達を余儀なくされる可能性があります。その場合、当行の業績及び財務状況に悪影響を及ぼす可能性があります。

エ．オペレーショナル・リスク

(ア) システムリスク

当行は、銀行業務の運営において、基幹系システムをはじめ様々なコンピューターシステムやネットワークを利用しております。当行が利用しているコンピューターシステム及びネットワークにおいては、障害発生防止に万全を期しておりますが、災害や停電等によるものを含め、システムの停止又は誤作動等によるシステム障害が発生した場合には、当行の業務運営や、業績及び財務状況に悪影響を及ぼす可能性があります。

(イ) 事務リスク

当行は、様々な新商品・新サービスを展開しており、そうした展開を実施していく上で、事務レベルの向上は欠かせないものと位置づけ、事務管理体制の強化に取り組んでおりますが、役職員が故意又は過失によって事務ミスを起こしたことにより、事務事故が発生し、損失が発生した場合、当行の業務運営や、業績及び財務状況に悪影響を及ぼす可能性があります。

オ．法務リスク

当行は現時点における会社法、銀行法、金融商品取引法及び金融商品取引所が定める関係規則等の各種の規制及び法制度等に基づいて業務を行っております。当行は、法令その他諸規則等を遵守すべく、コンプライアンス態勢及び内部管理態勢の強化を経営上の最重要課題のひとつとして位置づけ、役職員等に対して適切な指示、指導及びモニタリングを行う体制を整備するとともに、不正行為の防止・発見のために予防策を講じております。しかし、役職員等が法令その他諸規則等を遵守できなかった場合、法的な検討が不十分であった場合又は予防策が効果を発揮せず役職員等による不正行為が行われた場合には、不測の損失が発生したり、行政処分や罰則を受けたり、業務に制限を付されたりするおそれがあり、また、お客様からの損害賠償請求やお客様及びマーケット等からの信頼失墜等により、当行の業績及び財務状況に悪影響を及ぼす可能性があります。

なお、当行は、平成19年10月12日に関東財務局長より、特定与信先について債務者の実態から乖離した不適切な融資判断や融資管理が行われるなど、不適切な事例が認められたことに関し、銀行法第26条第1項に基づく行政処分（業務改善命令）を受けております。当行は、これを真摯に受け止め、平成19年11月12日に関東財務局長に対し提出した業務改善計画に従い、再発防止策の実施や定着化に努めており、一定の成果をあげておりますが、本計画に係わる諸施策の実施等に伴う費用及び人的資源の投入等により、当行の業績及び財務状況に悪影響を及ぼす可能性があります。

カ．レピュテーションリスク

地域、お取引先、投資家、報道機関、インターネットなどで、事実と異なる風説や風評により評判が悪化したり、不適切な業務運営等が明るみに出ることにより当行に対する信頼が低下し業務運営に支障をきたした場合、社会的信用の失墜などによって当行の業績及び財務状況に悪影響を及ぼす可能性があります。

キ．自己資本比率に係わるリスク

当行は、「銀行法第14条の2の規定に基づき、銀行がその保有する資産等に照らし自己資本の充実の状況が適当であるかどうかを判断するための基準」（平成18年金融庁告示第19号）の国内基準が適用され、同告示に基づき算出される連結自己資本比率及び単体自己資本比率を4%以上に維持する必要があるとあり、この水準を下回った場合には、金融庁長官から、業務の全部又は一部の停止等を含む様々な命令を受けることとなります。当行の平成22年3月末現在の単体自己資本比率は9.20%、連結自己資本比率は9.19%であります。以下のような要因が発生した場合、当行の自己資本比率が低下する可能性があります。

株式を含む有価証券価値の下落

不良債権の増加に伴う与信関係費用の増加

繰延税金資産の算入制限等の自己資本比率の算定方法の変更

既調達劣後債務を同等の条件の劣後債務に借り換えることの困難性

その他の不利益な展開

ク．繰延税金資産に係わるリスク

現時点における我が国の会計基準に基づき、一定の条件の下で、将来における税金負担額の軽減効果として繰延税金資産を貸借対照表に計上することが認められております。当行の将来の課税所得の予測に基づいて繰延税金資産の全部又は一部の回収ができないと判断された場合は、当行の繰延税金資産は減額され、その結果、当行の業績及び財務状況に悪影響を及ぼす可能性があります。

ケ．格付低下のリスク

当行では、外部格付機関による格付を取得しております。格付機関により当行の格付が引き下げられた場合、当行は、市場取引において、不利な条件での取引を余儀なくされたり、一定の取引を行うことができなくなったりするおそれがあることに加え、当行の社会的信用が低下することに繋がり、当行の業績及び財務状況に悪影響を及ぼす可能性があります。

コ．財務報告に係る虚偽記載リスク

当行は、我が国の各種法令規制、会計基準等に従い、正確な財務報告を行うよう徹底しておりますが、当行の役職員が故意又は過失により、財務報告において虚偽記載を行った場合には、当行に対する訴訟等が提起されたり、行政処分が下されたりすることに加え、当行の社会的信用力が低下することに繋がり、当行の業績及び財務状況に悪影響を及ぼす可能性があります。

サ．地域経済情勢に係わるリスク

当行は、群馬県及び埼玉県を中心に店舗網を構築しております。当行の業績及び財務状況は、地元地域の景気動向により影響を受ける可能性があります。

シ．規制変更のリスク

当行は現時点の規制に従って、また、規制上のリスクを伴って業務を遂行しております。将来における法律、規則、政策、実務慣行、解釈、財政及びその他の施策の変更並びにそれらによって発生する事態が、当行の業績及び財務状況に悪影響を及ぼす可能性があります。

ス．競争に伴うリスク

日本の金融制度は大幅に規制が緩和されてきており、これに伴い競争が激化してきております。その結果、他金融機関等との競争により想定した収益があげられず、当行の業績及び財務状況に悪影響を及ぼす可能性があります。

セ．会計制度変更に伴うリスク

将来の会計制度の変更内容によってはコストの増加につながり、当行の業績及び財務状況に悪影響を及ぼす可能性があります。

ソ．優先株式による希薄化リスク

(ア) 当行は、当連結会計年度末現在において、第一種優先株式を1,440,000株発行しており、第一種優先株式を有する株主は、平成19年8月13日から平成29年6月29日までの間、後述「第4提出会社の状況 1株式等の状況 (1)株式の総数等」に記載のとおり条件で、当行に対し、当行普通株式と引換えに、第一種優先株式の取得を請求することができます。

また、当行は、平成29年6月29日までに第一種優先株式取得請求権が行使されなかった第一種優先株式を、平成29年6月30日をもって、後述「第4提出会社の状況 1株式等の状況 (1)株式の総数等」に記載の条件で、当行普通株式と引換えに取得致します。

以上のとおり、第一種優先株式に関する第一種優先株式取得請求権の行使及び当行による第一種優先株式の取得に伴い、当行は、最大で68,571,428株(当連結会計年度末現在の発行済普通株式数303,275,878株に対して22.61%)の普通株式を第一種優先株主に対し交付する可能性があります。その場合、当行普通株式の既存持分の希薄化が生じる可能性があります。

(イ) 当行は、当連結会計年度末現在において、第二種優先株式を175,000,000株発行しており、第二種優先株式を有する株主は平成22年12月29日から平成36年12月28日までの間、後述「第4提出会社の状況 1株式等の状況 (1)株式の総数等」に記載の条件で、当行に対し、当行普通株式と引換えに、第二種優先株式の取得を請求することができます(以下「第二種優先株式取得請求権」といいます。)

また、当行は、平成36年12月28日までに第二種優先株式取得請求権が行使されなかった第二種優先株式を、平成36年12月29日をもって、後述「第4提出会社の状況 1株式等の状況 (1)株式の総数等」に記載の条件で、当行普通株式と引換えに取得致します。

以上のとおり、第二種優先株式に関する第二種優先株式取得請求権の行使及び当行による第二種優先株式の取得に伴い、当行は、最大で833,333,333株(当連結会計年度末現在の発行済普通株式数303,275,878株に対して274.77%)の普通株式を第二種優先株主に対し交付する可能性があります。その場合、当行普通株式の既存持分の希薄化が生じる可能性があります。

なお、平成31年12月29日以降、当行は、後述「第4提出会社の状況 1株式等の状況 (1)株式の総数等」に記載の条件で、金銭を対価として第二種優先株式の全部または一部を取得することができます。

5【経営上の重要な契約等】

該当事項なし

6【研究開発活動】

該当事項なし

7【財政状態、経営成績及びキャッシュ・フローの状況の分析】

当行は、お客様の信頼に応え中小企業金融の一層の円滑化や地域経済の活性化に寄与する強固な財務基盤を構築するため、平成21年11月には資本勘定の組替え処理により累積損失を一掃し、同年12月には「金融機能の強化のための特別措置に関する法律」に基づき平成21年10月から平成24年3月までの2年半を強化期間とする新たな経営強化計画「プランフェニックス」を策定して公的資金による350億円の資本増強を行いました。

さらに、低利回りで収益圧迫要因となっていた変動利付国債を3月末までに200億円売却いたしました。

当行は、これら負の遺産の解消を図る一方で、3月にインターネット支店を開設するなどお客様の役に立つサービスの提供に努めるとともに、地域の中小企業等に対する円滑な資金供給と地域経済の活性化を果たすため、中小企業向け貸出の増加や事業再生におけるコンサルティング機能の発揮などに役職員一丸となって積極的に取り組んでまいりました。

このような状況の下での当連結会計年度の財政状態及び経営成績は次のとおりとなりました。

連結損益の状況（要約）

	前連結会計年度 (百万円)	当連結会計年度 (百万円)	増減 (百万円)
経常収益	40,351	40,475	123
うち資金運用収益	30,380	29,157	1,222
うち役務取引等収益	4,689	4,475	214
経常費用	47,043	39,883	7,159
うち資金調達費用	4,878	3,224	1,654
うち役務取引等費用	2,474	2,558	84
うち営業経費	22,026	22,496	469
うちその他経常費用	17,478	10,848	6,629
うち貸出金償却	6,243	3,982	2,261
うち貸倒引当金繰入額	1,631	-	1,631
経常利益又は経常損失（ ）	6,692	591	7,283
当期純利益又は当期純損失（ ）	3,809	2,786	6,596

1. 財政状態

当連結会計年度末の総資産は、現金預け金は減少しましたが、コールローンや有価証券、及び貸出金等が増加したことから、前年度末比279億円増加の1兆7,348億円となりました。負債は、預金が183億円増加しましたが、社債やコールマネー等が減少したことから、前年度末比84億円減少の1兆6,602億円となりました。

純資産は、前年度末比364億円増加の746億円となりました。当該年度は、資本準備金の額の減少55億円及び資本金の額の減少200億円を実施後に、公的資金350億円による資本増強を行い資本金及び資本剰余金に各々175億円を繰入れた結果、資本金は前年度末比25億円減少したものの、資本剰余金は前年度末比256億円増加し利益剰余金は当期純利益27億円も加わり145億円増加しました。また、少数株主持分は前年度末比43億円減少し、その他有価証券評価差額金は前年度末比31億円増加しました。

(1) 貸出金

貸出金は、靴底を減らす活動でお客様回りを徹底し地域への円滑な資金供給に努めた結果、当連結会計年度末残高は前年度末比176億円増加の1兆1,974億円となりました。

(2) 有価証券

有価証券は、金利・価格・為替リスク等に配慮し市場動向を注視しながら適切な運用に努めました。この結果、当連結会計年度末残高は前年度末比155億円増加の4,546億円となりました。

(3) 預金・投資信託

預金は、安定した資金調達に努めた結果、法人・個人ともに順調に増加し、当連結会計年度末残高は前年度末比183億円増加の1兆5,940億円となりました。

投資信託は、お客様のニーズにあった商品の提供により前年度末比38億円増加の128億円を販売し、純資産残高は前年度末比21億円増加の924億円となりました。個人年金保険は年間93億円、公共債も年間30億円の販売・募集を行い、預かり資産販売も順調に推移いたしました。

(4) 連結自己資本比率

連結自己資本比率（国内基準）は、平成21年12月28日に公的資金による350億円の資本増強を行い、「プランフェニックス」を着実に実行した結果、前年度末比1.75ポイント上昇の9.19%となりました。

(5) キャッシュ・フロー

当連結会計年度のキャッシュ・フローの状況は、営業活動によるキャッシュ・フローはコールローン等の増加などにより175億円の支出となりました。投資活動によるキャッシュ・フローは有価証券の取得などにより271億円の支出となりました。財務活動によるキャッシュ・フローは株式の発行などにより200億円の収入となりました。

2. 経営成績の分析

(1) 損益の状況

当連結会計期間の主な項目の実績では、資金運用収益は前年同期比12億22百万円減少の291億57百万円となりました。そのうち、貸出金利息は金利競争の激化から貸出金利回りが低下し、前年同期比19億90百万円減少の238億81百万円となりましたが、有価証券利息配当金は低利回り債の償還・売却と高利回り債への入替を行ったことから有価証券利回りが上昇し、前年同期比8億49百万円増加の50億98百万円となりました。

資金調達費用は、預金利息の減少を主要因として前年同期比16億54百万円減少の32億24百万円となりました。

役務取引等利益は、投資信託を中心に預かり資産の販売は順調であったものの、為替手数料が減少したことなどにより、前年同期比2億98百万円減少の19億16百万円となりました。

営業経費は、役員報酬の削減や行員の賞与カットの継続による人件費の抑制や物件費等の削減による経費の節減等に努めたものの、退職給付費用の増加などにより前年同期比4億69百万円の増加となりました。

信用コストは、お客様の実態を把握して適切な対応を行うなど信用リスク管理の強化に努めたことにより、前年同期比58億19百万円減少の25億20百万円となりました。一方、保有する銀行株式等が下落したことから、有価証券の減損処理は24億11百万円となりました。

この結果、経常利益は5億91百万円、当期純利益は27億86百万円となりました。

(2) セグメントの状況

事業の種類別セグメントの概況は次のとおりであります。

・ 銀行業務

銀行業務の経常収益は、前年同期比8億3百万円増加の362億93百万円、経常利益は前年同期比70億85百万円増加の1億4百万円となりました。

・ リース業務

リース業務の経常収益は、前年同期比6億54百万円減少の39億75百万円、経常利益は前年同期比40百万円増加の2億69百万円となりました。

・ その他業務

その他業務の経常収益は、前年同期比60百万円減少の14億14百万円、経常利益は前年同期比1億26百万円増加の1億86百万円となりました。

第3【設備の状況】

1【設備投資等の概要】

当行及び連結子会社では、経営の効率化、営業基盤の充実、顧客利便の向上を目指し、設備投資を実施しております。銀行業務においては、店舗外現金自動設備4カ所を廃止した結果119カ所となりました。リース業務、その他業務においては、重要な設備の異動はありませんでした。この結果、当連結会計年度中の設備投資額は1億95百万円でありました。

2【主要な設備の状況】

当連結会計年度末における主要な設備の状況は次のとおりであります。

銀行業務

(平成22年3月31日現在)

	会社名	店舗名 その他	所在地	設備の内容	土地		建物	動産	リース 資産	合計	従業員 数 (人)
					面積 (㎡)	帳簿価額 (百万円)					
当行		本店 他38店	群馬県	店舗	41,585.85 (9,714.86)	8,296	2,981	660	249	12,188	690
		足利支店 他2店	栃木県	店舗	2,824.57 (1,022.30)	114	69	16	-	199	34
		大宮支店 他41店	埼玉県	店舗	31,126.10 (5,534.08)	7,944	1,249	268	-	9,463	517
		東京支店 他7店	東京都	店舗	4,512.05 (1,783.89)	814	289	47	-	1,152	94
		店舗計			80,048.57 (18,055.13)	17,170	4,589	992	249	23,003	1,335
		平和寮 他7カ所	群馬県前橋 市他	寮・社宅等	4,824.13 (1,537.20)	595	168	1	-	765	-
		その他	群馬県 佐波郡 玉村町他	事務セン ター他	12,465.08	680	1,124	134	-	1,939	96
連結 子会社	東和 フェ ニッ クス(株)	本社	群馬県 前橋市	事務所・事 務機械他	-	-	-	0	-	0	3

リース業務

	会社名	店舗名 その他	所在地	設備の内容	土地		建物	動産	リース 資産	合計	従業員 数 (人)
					面積 (㎡)	帳簿価額 (百万円)					
連結 子会社	東和銀 リース (株)	本社他 1支店	群馬県 前橋市他	事務所 事務機械他	-	-	1	13	103	117	22

その他業務

	会社名	店舗名 その他	所在地	設備の内容	土地		建物	動産	リース 資産	合計	従業員 数 (人)
					面積 (㎡)	帳簿価額 (百万円)					
連結子 会社	東和ビ ジネス (株)	本社他 1営業所	群馬県 前橋市他	事務所・事 務機械他	-	-	0	12	-	12	38
	東和オ フィス (株)	本社	群馬県 佐波郡 玉村町	事務所・事 務機械他	-	-	-	3	-	3	20
	東和カ ード (株)	本社	群馬県 前橋市	事務所・事 務機械他	-	-	0	7	-	8	13
	東和信 用保証 (株)	本社	群馬県 前橋市	事務所・事 務機械他	-	-	0	1	-	1	5

(注) 1. 土地の面積欄の()内は、借地の面積(うち書き)であり、その年間賃借料は建物も含めて461百万円であります。

2. 動産は、事務機械1,124百万円、その他41百万円であります。

3. 当行の5出張所、店舗外現金自動設備119カ所は上記に含めて記載しております。

4. 上記の他、リース契約による主な賃借設備は次のとおりであります。

	会社名	業務の別	店舗名 その他	所在地	設備の内容	従業員数 (人)	年間リース料 (百万円)
当行	-	銀行業務	情報セン ター	群馬県 佐波郡玉村町	ホストコンピューター・ 事務機械	42	80

3 【設備の新設、除却等の計画】

当連結会計年度末において重要な設備の新設、除却等の計画はありません。

第4【提出会社の状況】

1【株式等の状況】

(1)【株式の総数等】

【株式の総数】

種類	発行可能株式総数(株)
普通株式	1,218,000,000
第一種優先株式	5,000,000
第二種優先株式	200,000,000
計	1,218,000,000

(注) 計の欄には、定款に規定されている発行可能株式総数を記載しております。

【発行済株式】

種類	事業年度末現在発行数 (株) (平成22年3月31日)	提出日現在発行数 (株) (平成22年6月29日) (注)1	上場金融商品取引所名 又は登録認可金融商品 取引業協会名	内容
普通株式	303,275,878	303,275,878	東京証券取引所 (市場第一部)	権利内容に何ら限定のない当社における標準となる株式 単元株式数1,000株
第一種優先株式 (行使価額修正条 項付新株予約権 付社債券等)	1,440,000	1,440,000	-	(注)2、3、4、 6、7
第二種優先株式 (行使価額修正条 項付新株予約権 付社債券等)	175,000,000	175,000,000	-	(注)2、3、5、 6、7
計	479,715,878	479,715,878		

(注) 1. 提出日現在の普通株式発行数には、平成22年6月1日から有価証券報告書を提出する日までに第一種優先株式の取得と引換えにより交付した普通株式数の増加は含まれておりません。

2. 以下の株式は、当行普通株式の交付と引換えに、当該株式の取得を請求することができます。

なお、当行株式の価格が変動すると、取得と引換えに交付する普通株式の価格が修正されます。これにより、当行株式の価格が下落した場合は、取得と引換えに交付する普通株式数が増加します。修正の基準、修正の頻度及び取得と引換えに交付する普通株式の価格の下限は、以下のとおりであります。

第一種優先株式

修正の基準：5連続取引日の東京証券取引所における毎日の終値の平均値の92%

修正の頻度：1ヶ月に1回

取得と引換えに交付する普通株式の価格の下限：105円(提出日現在)

第二種優先株式

修正の基準：30連続取引日の東京証券取引所における毎日の終値の平均値

修正の頻度：1ヶ月に1回

取得と引換えに交付する普通株式の価格の下限：42円(提出日現在)

3. 第一種優先株式及び第二種優先株式については、当行は、規定の条件に基づき取得することができます。

4. 第一種優先株式の内容は次のとおりであります。

(1) 剰余金の配当

当行は、本優先株式を有する株主(以下「本優先株主」という。)または本優先株式の登録株式質権者(以下「本優先登録株式質権者」という。)に対しては剰余金の配当を行わない。ただし、平成21年3月31日に終了する事業年度より、当該事業年度中に、株式会社東京証券取引所において、当行の普通株式(以下「当行普通株式」という。)の普通取引の終値が(5)に規定する下限交付価額を下回る取引日(以下に定義する)が100日に達した場合、当行定款第38条に定める剰余金の配当を行なうときは、本優先株主および本優先登録株式質権者に対し、当行普通株式を有する株主(以下「当行普通株主」という。)または当行普通株式の登録株式質権者に先立ち、本優先株式1株につき、125円の当該事業年度に関する剰余金の配当(かかる配当により支払われる金銭を、以下「優先配当金」という。)を行なう。本要項において「取引日」とは、株式会社東京証券取引所が開設されている日で、当行普通株式の普通取引の終値の公表された

日をいう。

ある事業年度において、本優先株主または本優先登録株式質権者に対して行なう金銭による剰余金の配当の総額が優先配当金の額に達しないときは、その不足額は翌事業年度以降に累積しない。

本優先株主または本優先登録株式質権者に対しては、優先配当金を超えて配当は行なわない。

当行は、本優先株主または本優先登録株式質権者に対しては、当行の定款第39条に定める中間配当を行なわない。

(2) 残余財産の分配

当行の残余財産を分配するときは、本優先株主または本優先登録株式質権者に対し、当行普通株主または当行普通株式の登録株式質権者に先立ち、本優先株式1株につき5,000円の金銭を他の種類の優先株式の株主と同順位にて支払う。本優先株主または本優先登録株式質権者に対しては、上記のほか残余財産を分配しない。

(3) 議決権

本優先株主は、法令に別段の定めがある場合を除き、株主総会において議決権を有しない。

(4) 株式の併合または分割および無償割当等

当行は、法令に別段の定めがある場合を除き、本優先株式について株式の併合または分割を行わない。当行は、本優先株主に対して、募集株式の割当てを受ける権利または募集新株予約権の割当てを受ける権利を与えない。当行は、本優先株主に対して、株式無償割当てまたは新株予約権無償割当ては行わない。

(5) 取得請求権

本優先株主は、当行に対し、以下の各号に従い、当行普通株式の交付と引換えに、本優先株式の取得を請求することができる。

本優先株式の取得を請求することができる期間

平成19年8月13日から平成29年6月29日

本優先株式の取得と引換えに交付する株式の種類および数の算定方法

本優先株式1株の取得と引換えに交付すべき当行普通株式の数は、優先株式1株の払込金相当額を以下に定める交付価額で除して得られる数とする。

交付すべき当行普通株式の数に1株に満たない端数がある場合には、これを切り捨てるものとし、会社法第167条第3項に定める金銭の交付は行わないものとする。

当初交付価額

当初交付価額は、平成19年7月27日から3連続取引日の株式会社東京証券取引所における当行普通株式の普通取引の毎日の終値の平均値の100%に相当する金額とする。かかる計算においては、円位未満小数第1位まで算出し、小数第1位を切捨てる。

交付価額の修正

交付価額は、本優先株式の発行後、毎月第3金曜日（以下「決定日」という。）に、決定日まで（当日を含む）の直前の5連続取引日（ただし、決定日が取引日ではない場合は、決定日の直前の取引日までの5連続取引日とする。）の株式会社東京証券取引所における当行普通株式の普通取引の毎日の終値の平均値の92%に相当する金額に修正され、決定日の翌取引日より適用される。かかる計算においては、円位未満小数第1位まで算出し、小数第1位を切捨てる。かかる計算で修正された交付価額を以下「修正後交付価額」という。

ただし、かかる算出の結果、修正後交付価額が当初交付価額の50%相当額（円位未満小数第1位まで算出し、小数第1位を切捨てる。ただし、(5)乃至による調整を受ける。以下「下限交付価額」という。）を下回る場合には、修正後交付価額は下限交付価額とし、当初交付価額の200%相当額（円位未満小数第1位まで算出し、小数第1位を切捨てる。ただし、(5)乃至による調整を受ける。以下「上限交付価額」という。）を上回る場合には、上限交付価額とする。

交付価額の調整

当行は、本優先株式の発行後、(5)に掲げる各事由により当行の発行済普通株式数に変更を生じる場合または変更を生ずる可能性がある場合は、次に定める算式（以下「交付価額調整式」という。）をもって交付価額を調整する。

$$\text{調整後} \\ \text{交付価額} = \text{調整前} \\ \text{交付価額} \times \frac{\text{既発行} \\ \text{普通株式数} + \frac{\text{交付普通株式数} \times 1 \text{株あたりの払込金額}}{1 \text{株あたり時価}}}{\text{既発行普通株式数} + \text{交付普通株式数}}$$

交付価額調整式により本優先株式の交付価額の調整を行う場合およびその調整後の交付価額の適用時期については、次に定めるところによる。

() (5) () に定める時価を下回る払込金額をもって当行普通株式を交付する場合（ただし、当行の発行した取得請求権付株式若しくは取得条項付株式の取得と引換えに交付する場合または当行普通株式の交付を請求できる新株予約権（新株予約権付社債に付されたものを含む、以下本号において同じ。）その他の証券若しくは権利の請求または行使による場合を除く。）

調整後の交付価額は、払込期日（募集に際して払込期間が設けられているときは当該払込期間最終日とする、以下同じ。）の翌日以降、また、当行普通株式の株主（以下「普通株主」という。）に割当てを受ける権利を与えるための基準日がある場合は、その日の翌日以降、これを適用する。

() 株式分割または無償割当てにより当行普通株式を発行する場合

調整後の交付価額は、当行普通株式の株式分割のための基準日の翌日以降、当行普通株式の無償割当てについて普通株主に割当てを受ける権利を与えるための基準日がある場合はその翌日以降、また当行普通株式の無償割当てについて当行普通株主に割当てを受ける権利を与えるための基準日がない場合または株主（普通株主を除く。）に当行普通株式の無償割当てをする場合は当該割当ての効力発生日の翌日以降、これを適用する。

() (5) () に定める時価を下回る対価をもって当行普通株式の交付をする旨の定めがある取得請求権付株式若しくは取得条項付株式を発行する場合（無償割当ての場合を含む。）または(5) () に定める時価を下回る対価をもって当行普通株式の交付を請求できる新株予約権その他の証券若しくは権利を発行する場合（無償割当ての場合を含む。）

調整後の交付価額は、発行される取得請求権付株式若しくは取得条項付株式または新株予約権その他の証券または権利の全てが当初の条件で請求または行使されて当行普通株式が交付されたものとみなして交付価額調整式を準用して算出するものとし、払込期日（新株予約権の場合は割当日、また無償割当ての場合は効力発生日の翌日）以降、これを適用する。ただし、普通株主に割当てを受ける権利を与えるための基準日がある場合はその翌日以降、これを適用する。

上記にかかわらず、請求または行使に際して交付される当行普通株式の対価が取得請求権付株式若しくは取得条項付株式または新株予約権その他の証券または権利が発行された時点で確定していない場合は、調整後の交付価額は、当該対価の確定時点で発行されている取得請求権付株式若しくは取得条項付株式または新株予約権その他の証券または権利の全てが当該対価の確定時点の条件で請求または行使され当行普通株式が交付されたものとみなして交付価額調整式を準用して算出するものとし、当該対価が確定した日の翌日以降、これを適用する。

() 当行普通株式の交付をする旨の定めがある取得請求権付株式、取得条項付株式、新株予約権その他の証券若しくは権利（ () において、以下「取得請求権付株式等」と総称する。）の当初発行条件に従って当行普通株式1株あたりの対価（ () において、以下「取得価額等」という。）の下方修正等が行われ（乃至 と類似の希薄化防止条項に基づく調整の場合を除く。）、当該下方修正等がなされた後の当該取得価額等が、当該修正が行われる日（ () において、以下「修正日」という。）における(5) () に定める時価を下回る価額になる場合

ア．当該取得請求権付株式等に関し、() による交付価額の調整が修正日前行われていない場合、調整後の交付価額は、修正日に残存する取得請求権付株式等の全てが修正日時点の条件で転換、交換または行使され当行普通株式が交付されたものとみなして () の規定を準用して算出するものとし、修正日の翌日以降、これを適用する。

イ．当該取得請求権付株式等に関し、() または上記アによる交付価額の調整が修正日前行われている場合で、修正日に残存する取得請求権付株式等の全てを修正日時点の条件で転換、交換または行使され当行普通株式が交付されたものとみなしたときの完全希薄化後普通株式数が、当該修正が行われなかった場合の既発行普通株式数を超えるときには、調整後の交付価額は、当該超過株式数を交付価額調整式の「交付普通株式数」とみなして、交付価額調整式を準用して算出するものとし、修正日の翌日以降、これを適用する。なお、1ヶ月間に複数回の取得価額等の修正が行われる場合には、調整後の交付価額は、当該修正された取得価額等のうちの最も低いものについて、交付価額調整式を準用して算出するものとし、当該月の末日の翌日以降、これを適用する。

なお、ここで完全希薄化後普通株式数とは、調整後の交付価額を適用する日の1ヶ月前の日における当行の発行済普通株式数から、当該日における当行の有する当行普通株式数を控除し、当該交付価額の調整以前に、乃至に基づき「交付普通株式数」とみなされた当行普通株式のうち未だ交付されていない当行普通株式の株式数を加えたものとする（当該交付価額の調整において本号ならびに次号に基づき「交付普通株式数」に該当するものとみなされることとなる当行普通株式数を含む。）。

() ()および()における対価とは、当該株式または新株予約権（新株予約権付社債に付されたものを含む。）の発行に際して払込みがなされた額（新株予約権（新株予約権付社債に付されたものを含む。）の場合には、その行使に際して出資される財産の価額を加えた額とする。）から、その取得または行使に際して当該株式または新株予約権の所持人に交付される金銭その他の財産の価額を控除した金額を、その取得または行使に際して交付される当行普通株式の数で除した金額をいう。

() ()乃至()の各取引において、株主に割当てを受ける権利を与えるための基準日が設定され、かつ、各取引の効力の発生が当該基準日以降の株主総会または取締役会その他当行の機関の承認を条件としているときは、()乃至()にかかわらず、調整後の交付価額は、当該承認があった日の翌日以降、これを適用する。

この場合において、当該基準日の翌日から当該取引の承認があった日までに本優先株式の取得請求権を行使した本優先株主に対しては、調整前交付価額により当該期間内に交付された当行普通株式に加え、次の算出方法により得られた当行普通株式を交付するものとする。

$$\text{株式数} = \frac{(\text{調整前交付価額} - \text{調整後交付価額}) \times \text{調整前交付価額により当該期間内に交付された当行普通株式数}}{\text{調整後交付価額}}$$

この場合に、1株未満の端数を生じたときはこれを切り捨てる。

交付価額調整式により算出された調整後の交付価額と調整前の交付価額との差額が1円未満にとどまる限りは、交付価額の調整はこれを行わない。ただし、その後の交付価額の調整を必要とする事由が発生し交付価額を算出する場合は、交付価額調整式中の調整前交付価額に代えて、調整前交付価額からこの差額を差引いた額を使用する。

()交付価額調整式の計算については、円位未満小数第1位まで算出し、小数第1位を切捨てる。

()交付価額調整式で使用する時価は、調整後の交付価額を適用する日に先立つ45取引日目に始まる30取引日（終値のない日数を除く。）の株式会社東京証券取引所における当行普通株式の普通取引の終値（気配表示を含む。）の平均値とする。この場合、平均値の計算は、円位未満小数第1位まで算出し、小数第1位を切捨てる。

()交付価額調整式で使用する既発行普通株式数は、基準日（基準日を定めない場合は効力発生日）がある場合はその日、基準日（基準日を定めない場合は効力発生日）がない場合は調整後の交付価額を適用する日の1ヶ月前の日における当行の発行済普通株式数から、当該日における当行の有する当行普通株式の数を控除した数とする。また、(5) ()の基準日における当行の有する当行普通株式に割り当てられる当行普通株式数を含まないものとする。

(5) の交付価額の調整を必要とする場合以外にも、次に掲げる場合には、当行は、必要な交付価額の調整を行う。

()株式の併合、資本の減少、当行を存続会社とする合併、当行を承継会社とする吸収分割、当行を完全親会社とする株式交換のために交付価額の調整を必要とするとき。

()その他当行の発行済普通株式数の変更または変更の可能性が生じる事由の発生により交付価額の調整を必要とするとき。

()交付価額を調整すべき事由が2つ以上相接して発生し、一方の事由に基づく調整後の交付価額の算出にあたり使用すべき時価につき、他方の事由による影響を考慮する必要があるとき。

(5) 乃至に定めるところにより交付価額の修正または調整を行うときは、当行はあらかじめ書面によりその旨ならびにその事由、修正前または調整前の交付価額、修正後または調整後の交付価額およびその適用の日その他必要な事項を、適用の日の前日までに本優先株主に通知する。

取得請求受付場所

日本証券代行株式会社 東京都中央区日本橋茅場町一丁目2番4号

取得請求権の行使の方法

()本優先株式の取得請求受付事務は、(5) に定める取得請求受付場所（以下「取得請求受付場所」という。）においてこれを取り扱う。

()本優先株式の取得請求をしようとするときは、当行の定める取得請求書（以下「取得請求書」という。）に、取得請求権を行う日等を記載して、これに記名捺印した上、当該本優先株式を添えて取得請求

可能期間中に取得請求受付場所に提出しなければならない。

ただし、本優先株式の株券が発行されていない場合は、株券の提出を要しない。

- ()取得請求受付場所に対し取得請求書を提出した者は、その後これを撤回することはできない。
- ()本優先株式の取得請求の効力は、取得請求に要する書類の全部（以下「書類等」という。）が取得請求受付場所に到着した日または本優先株式の取得請求を行う日として取得請求書に記載された日のいずれか遅いほうの日（以下「効力発生日」という。）に発生する。

株券の交付方法

当行は、本優先株式の取得請求の効力発生日後すみやかに株券を交付する。ただし、単元未満株式については定款の定めに従い株券を発行しない。

(6)一斉取得

当行は、取得を請求することができる期間中に取得の請求がなされなかった本優先株式を、平成29年6月30日（以下「一斉取得日」という。）をもって、本優先株式1株の払込金相当額を、一斉取得日に先立つ45取引日目に始まる30取引日の株式会社東京証券取引所における当行普通株式の普通取引の毎日の終値（気配表示を含む。）の平均値（終値のない日数を除く。以下「一斉取得価額」という。）で除して得られる数の当行普通株式の交付と引換えに取得する。ただし、平均値の計算は、円位未満小数第2位まで算出し、その小数第2位を四捨五入する。この場合、平均値が下限交付価額を下回るときは、当該下限交付価額で除して得られる数の当行普通株式の交付と引換えに取得する。上記普通株式の数の算出に当たって1株に満たない端数が生じたときは、会社法第234条に定める方法によりこれを取り扱う。一斉取得日に先立つ45取引日目を降、(5)乃至で定める交付価額の調整事由が生じた場合には、一斉取得価額は、本要項に従い当行取締役会が適当と判断する値に調整される。

(7)その他

上記の他、本優先株式の発行に関して必要な事項は当社代表取締役頭取に一任する。

会社法その他の法律の改正等により、本要項の規定中読替えその他の措置が必要となる場合には、当行は必要な措置を講ずる。

会社法第322条第2項に規定する定款の定めはありません。

単元株式数は1,000株であります。

5. 第二種優先株式の内容は次のとおりであります。

(1)第二種優先配当金

第二種優先配当金

当行は、定款第38条に定める剰余金の配当をするときは、当該剰余金の配当に係る基準日の最終の株主名簿に記録された第二種優先株式を有する株主（以下、「第二種優先株主」という。）または第二種優先株式の登録株式質権者（以下、「第二種優先登録株式質権者」という。）に対し、当該剰余金の配当に係る基準日の最終の株主名簿に記録された当行の普通株式（以下、「普通株式」という。）を有する株主（以下、「普通株主」という。）および普通株式の登録株式質権者（以下、「普通登録株式質権者」という。）に先立ち、当該剰余金の配当に係る基準日の最終の株主名簿に記録された当行の第一種優先株式（以下、「第一種優先株式」という。）を有する株主（以下、「第一種優先株主」という。）または第一種優先株式の登録株式質権者（以下、「第一種優先登録株式質権者」という。）と同順位にて、第二種優先株式1株につき、第二種優先株式1株当たりの払込金額相当額（ただし、第二種優先株式につき、株式の分割、株式無償割当て、株式の併合またはこれに類する事由があった場合には、適切に調整される。）に、下記に定める配当年率（以下、「第二種優先配当年率」という。）を乗じて算出した額の金銭（円位未満小数第4位まで算出し、その小数第4位を切り上げる。）（以下、「第二種優先配当金」という。）の配当をする。ただし、当該基準日の属する事業年度において第二種優先株主または第二種優先登録株式質権者に対して(2)に定める第二種優先中間配当金を支払ったときは、その額を控除した額とする。

第二種優先配当年率

平成22年3月31日に終了する事業年度に係る第二種優先配当年率

第二種優先配当年率 = 初年度第二種優先配当金 ÷ 第二種優先株式1株当たりの払込金額相当額（ただし、第二種優先株式につき、株式の分割、株式無償割当て、株式の併合またはこれに類する事由があった場合には、適切に調整される。）

上記の算式において「初年度第二種優先配当金」とは、第二種優先株式1株当たりの払込金額相当額（ただし、第二種優先株式につき、株式の分割、株式無償割当て、株式の併合またはこれに類する事由があった場合には、適切に調整される。）に、下記に定める日本円TIBOR（12ヶ月物）（ただし、第二種優先株式の発行決議日を第二種優先配当率決定日として算出する。）に1.15%を加えた割合（%未満小数第4位まで算出し、その小数第4位を四捨五入する。）を乗じて得られる数に、94/365を乗じて算出した額の金銭（円位未満小数第4位まで算出し、その小数第4位を切り上げる。）とする。

平成22年4月1日に開始する事業年度以降の各事業年度に係る第二種優先配当率

第二種優先配当率 = 日本円TIBOR（12ヶ月物） + 1.15%

なお、平成22年4月1日に開始する事業年度以降の各事業年度に係る第二種優先配当率は、%未満小数第4位まで算出し、その小数第4位を四捨五入する。

上記の算式において「日本円TIBOR（12ヶ月物）」とは、毎年4月1日（ただし、当該日が銀行休業日の場合はその直後の営業日）（以下「第二種優先配当率決定日」という。）の午前11時における日本円12ヶ月物トーキョー・インター・バンク・オファード・レート（日本円TIBOR）として全国銀行協会によって公表される数値またはこれに準ずるものと認められるものを指すものとする。日本円TIBOR（12ヶ月物）が公表されていない場合は、第二種優先配当率決定日において、ロンドン時間午前11時現在のReuters3750ページに表示されるロンドン・インター・バンク・オファード・レート（ユーロ円LIBOR12ヶ月物（360日ベース））として、英国銀行協会（BBA）によって公表される数値を、日本円TIBOR（12ヶ月物）に代えて用いるものとする。

ただし、上記の算式の結果が8%を超える場合には、第二種優先配当率は8%とする。

非累積条項

ある事業年度において第二種優先株主または第二種優先登録株式質権者に対してする剰余金の配当の額が第二種優先配当金の額に達しないときは、その不足額は翌事業年度以降に累積しない。

非参加条項

第二種優先株主または第二種優先登録株式質権者に対しては、第二種優先配当金の額を超えて剰余金の配当は行わない。ただし、当行が行う吸収分割手続の中で行われる会社法第758条第8号口もしくは同法第760条第7号口に規定される剰余金の配当または当行が行う新設分割手続の中で行われる同法第763条第12号口もしくは同法第765条第1項第8号口に規定される剰余金の配当についてはこの限りではない。

(2) 第二種優先中間配当金

当行は、定款第39条に定める中間配当をするときは、当該中間配当に係る基準日の最終の株主名簿に記録された第二種優先株主または第二種優先登録株式質権者に対し、普通株主および普通登録株式質権者に先立ち、第一種優先株主または第一種優先登録株式質権者と同順位にて、第二種優先株式1株につき、第二種優先配当金の額の2分の1を上限とする金銭（以下、「第二種優先中間配当金」という。）を支払う。

(3) 残余財産の分配

残余財産の分配

当行は、残余財産を分配するときは、第二種優先株主または第二種優先登録株式質権者に対し、普通株主および普通登録株式質権者に先立ち、第一種優先株主または第一種優先登録株式質権者と同順位にて、第二種優先株式1株につき、第二種優先株式1株当たりの払込金額相当額（ただし、第二種優先株式につき、株式の分割、株式無償割当て、株式の併合またはこれに類する事由があった場合には、適切に調整される。）に下記に定める経過第二種優先配当金相当額を加えた額の金銭を支払う。

非参加条項

第二種優先株主または第二種優先登録株式質権者に対しては、上記のほか、残余財産の分配は行わない。

経過第二種優先配当金相当額

第二種優先株式1株当たりの経過第二種優先配当金相当額は、残余財産の分配が行われる日（以下「分配日」という。）において、分配日の属する事業年度の初日（同日を含む。）から分配日（同日を含む。）までの日数に第二種優先配当金の額を乗じた金額を365で除して得られる額（円位未満小数第4位まで算出し、その小数第4位を切り上げる。）をいう。ただし、分配日の属する事業年度において第二種優先株主または第二種優先登録株式質権者に対して第二種優先中間配当金を支払ったときは、その額を控除した額とする。

(4) 議決権

第二種優先株主は、全ての事項につき株主総会において議決権を行使することができない。ただし、第二種優先株主は、定時株主総会に第二種優先配当金の額全部（第二種優先中間配当金を支払ったときは、その額を控除した額）の支払を受ける旨の議案が提出されないときはその定時株主総会より、第二種優先配当金の額全部（第二種優先中間配当金を支払ったときは、その額を控除した額）の支払を受ける旨の議案が定時株主総会において否決されたときはその定時株主総会の終結の時より、第二種優先配当金の額全部（第二種優先中間配当金を支払ったときは、その額を控除した額）の支払を受ける旨の決議がなされる時までの間は、全ての事項について株主総会において議決権を行使することができる。

(5) 普通株式を対価とする取得請求権

取得請求権

第二種優先株主は、下記 に定める取得を請求することができる期間中、当行に対して、自己の有する第二種優先株式を取得することを請求することができる。かかる取得の請求があった場合、当行は、第二種優先株主がかかる取得の請求をした第二種優先株式を取得するのと引換えに、下記 に定める財産を当該第二種優先株主に対して交付するものとする。

取得を請求することができる期間

平成22年12月29日から平成36年12月28日まで（以下「取得請求期間」という。）とする。

取得と引換えに交付すべき財産

当行は、第二種優先株式の取得と引換えに、第二種優先株主が取得の請求をした第二種優先株式数に第二種優先株式1株当たりの払込金額相当額（ただし、第二種優先株式につき、株式の分割、株式無償割当て、株式の併合またはこれに類する事由があった場合には、適切に調整される。）を乗じた額を下記 ないし に定める取得価額で除した数の普通株式を交付する。なお、第二種優先株式の取得と引換えに交付すべき普通株式の数に1株に満たない端数があるときは、会社法第167条第3項に従ってこれを取扱う。

当初取得価額

普通株式1株当たりの取得価額（以下「取得価額」という）は、当初、取得請求期間の初日に先立つ45取引日目に始まる30連続取引日（取得請求期間の初日を含まず、株式会社東京証券取引所における当行の普通株式の終値（気配表示を含む。以下、「終値」という。）が算出されない日を除く。）の毎日の終値の平均値に相当する金額（円位未満小数第1位まで算出し、その小数第1位を切り捨てる。）とする。ただし、かかる計算の結果、取得価額が下記 に定める下限取得価額を下回る場合は、下限取得価額とする。

取得価額の修正

取得請求期間において、毎月第3金曜日（以下「決定日」という。）の翌日以降、取得価額は、決定日の翌日に先立つ45取引日目に始まる30連続取引日（終値が算出されない日を除く。）の毎日の終値の平均値に相当する金額（円位未満小数第1位まで算出し、その小数第1位を切り捨てる。）に修正される。ただし、かかる計算の結果、修正後取得価額が下記 に定める下限取得価額を下回る場合は、修正後取得価額は下限取得価額とする。なお、上記30連続取引日の初日以降決定日まで（当日を含む。）の間に、下記 に定める取得価額の調整事由が生じた場合、修正後取得価額は、取締役会が適当と判断する金額に調整される。

上限取得価額

取得価額には上限を設けない。

下限取得価額

下限取得価額は42円（ただし、下記 による調整を受ける。）。

取得価額の調整

()第二種優先株式の発行後、次の各号のいずれかに該当する場合には、取得価額（下限取得価額を含む。）を次に定める算式（以下「取得価額調整式」という。）により調整する（以下、調整後の取得価額を「調整後取得価額」という。）。取得価額調整式の計算については、円位未満小数第1位まで算出し、その小数第1位を切り捨てる。

$$\text{調整後取得価額} = \text{調整前取得価額} \times \frac{\text{既発行普通株式数} + \frac{\text{交付普通株式数} \times \text{1株当たりの払込金額}}{\text{1株当たりの時価}}}{\text{既発行普通株式数} + \text{交付普通株式数}}$$

ア．取得価額調整式に使用する時価を下回る払込金額をもって普通株式を発行または自己株式である普通株式を処分する場合（無償割当ての場合を含む。）（ただし、当行の普通株式の交付を請求できる取得請求権付株式若しくは新株予約権（新株予約権付社債に付されたものを含む。以下本において同じ。）その他の証券（以下「取得請求権付株式等」という。）、または当行の普通株式の交付と引換えに当行が取得することができる取得条項付株式若しくは取得条項付新株予約権その他の証券（以下「取得条項付株式等」という。）が取得または行使され、これに対して普通株式が交付される場合を除く。）

調整後取得価額は、払込期日（払込期間が定められた場合は当該払込期間の末日とする。以下同じ。）（無償割当ての場合はその効力発生日）の翌日以降、または株主に募集株式の割当てを受ける権利を与えるため若しくは無償割当てのための基準日がある場合はその日の翌日以降、これを適用する。

イ．株式の分割をする場合

調整後取得価額は、株式の分割のための基準日に分割により増加する普通株式数（基準日における当行の自己株式である普通株式に係り増加する普通株式数を除く。）が交付されたものとみなして取得価額調整式を適用して算出し、その基準日の翌日以降、これを適用する。

ウ．取得価額調整式に使用する時価を下回る価額（下記（ ）に定義する意味を有する。以下本ウ．、下記エ．およびオ．ならびに下記（ ）エ．において同じ。）をもって当行の普通株式の交付を請求できる取得請求権付株式等を発行する場合（無償割当ての場合を含む。）

調整後取得価額は、当該取得請求権付株式等の払込期日（新株予約権の場合は割当日）（無償割当ての場合はその効力発生日）に、または株主に取得請求権付株式等の割当てを受ける権利を与えるため若しくは無償割当てのための基準日がある場合はその日に、当該取得請求権付株式等の全部が当初の条件で取得または行使されて普通株式が交付されたものとみなして取得価額調整式を適用して算出し、その払込期日（新株予約権の場合は割当日）（無償割当ての場合はその効力発生日）の翌日以降、またはその基準日の翌日以降、これを適用する。

上記にかかわらず、上記の普通株式が交付されたものとみなされる日において価額が確定しておらず、後日一定の日（以下「価額決定日」という。）に価額が決定される取得請求権付株式等を発行した場合において、決定された価額が取得価額調整式に使用する時価を下回る場合には、調整後取得価額は、当該価額決定日に残存する取得請求権付株式等の全部が価額決定日に確定した条件で取得または行使されて普通株式が交付されたものとみなして取得価額調整式を適用して算出し、当該価額決定日の翌日以降これを適用する。

エ．当行が発行した取得請求権付株式等に、価額がその発行日以降に修正される条件（本（ ）または（ ）と類似する希薄化防止のための調整を除く。）が付されている場合で、当該修正が行われる日（以下「修正日」という。）における修正後の価額（以下「修正価額」という。）が取得価額調整式に使用する時価を下回る場合

調整後取得価額は、修正日に、残存する当該取得請求権付株式等の全部が修正価額で取得または行使されて普通株式が交付されたものとみなして取得価額調整式を適用して算出し、当該修正日の翌日以降これを適用する。

なお、かかる取得価額調整式の適用に際しては、下記(a)ないし(c)の場合に応じて、調整後取得価額を適用する日の前日において有効な取得価額に、それぞれの場合に定める割合（以下「調整係数」という。）を乗じた額を調整前取得価額とみなすものとする。

(a)当該取得請求権付株式等について当該修正日前に上記ウ．または本エ．による調整が行われていない場合

調整係数は1とする。

(b)当該取得請求権付株式等について当該修正日の前に上記ウ．または本エ．による調整が行われている場合であって、当該調整後、当該修正日までの間に、上記による取得価額の修正が行われている場合

調整係数は1とする。

ただし、下限取得価額の算定においては、調整係数は、上記ウ．または本エ．による直前の調整を行う前の下限取得価額を当該調整後の下限取得価額で除した割合とする。

(c)当該取得請求権付株式等について当該修正日の前に上記ウ．または本エ．による調整が行われている場合であって、当該調整後、当該修正日までの間に、上記による取得価額の修正が行われていない場合

調整係数は、上記ウ．または本エ．による直前の調整を行う前の取得価額を当該調整後の取得価額で除した割合とする。

オ．取得条項付株式等の取得と引換えに取得価額調整式に使用される時価を下回る価額をもって普通株式を交付する場合

調整後取得価額は、取得日の翌日以降これを適用する。

ただし、当該取得条項付株式等について既に上記ウ．またはエ．による取得価額の調整が行われている場合には、調整後取得価額は、当該取得と引換えに普通株式が交付された後の完全希薄化後普通株式数（下記（ ）に定義する。）が、当該取得の直前の既発行普通株式数を超えるときに限り、当該超過する普通株式数が交付されたものとみなして取得価額調整式を適用して算出し、取得の直前の既発行普通株式数を超えないときは、本オ．による調整は行わない。

カ．株式の併合をする場合

調整後取得価額は、株式の併合の効力発生日以降、併合により減少した普通株式数（効力発生日における当行の自己株式である普通株式に係り減少した普通株式数を除く。）を負の値で表示して交付普通株式数とみなして取得価額調整式を適用して算出し、これを適用する。

キ．上記ア．ないしカ．にかかわらず、第一種優先株式の交付価額が修正され、またはその一斉取得に際して一斉取得価額が決定される場合については、本キ．による取得価額の調整は行わない。

（ ）上記（ ）ア．ないしキ．に掲げる場合のほか、合併、会社分割、株式交換または株式移転等により、取得価額（下限取得価額を含む。）の調整を必要とする場合は、取締役会が適当と判断する取得価額（下限取得価額を含む。）に変更される。

（ ）ア．取得価額調整式に使用する「時価」は、調整後取得価額を適用する日に先立つ5連続取引日の終値の平均値（終値のない日数を除く。）とする。ただし、平均値の計算は円位未満小数第1位まで算出し、その小数第1位を切り捨てる。なお、上記5連続取引日の間に、取得価額の調整事由が生じた場合、調整後取得価額は、本（ ）に準じて調整する。

イ．取得価額調整式に使用する「調整前取得価額」は、調整後取得価額を適用する日の前日において有効な取得価額とする。

ウ．取得価額調整式に使用する「既発行普通株式数」は、基準日がある場合はその日（上記（ ）ア．ないしウ．に基づき当該基準日において交付されたものとみなされる普通株式数は含まない。）の、基準日がない場合は調整後取得価額を適用する日の1ヶ月前の日の、当行の発行済普通株式数（自己株式である普通株式数を除く。）に当該取得価額の調整の前に上記（ ）および（ ）に基づき「交付普通株式数」とみなされた普通株式であって未だ交付されていない普通株式数（ある取得請求権付株式等について上記（ ）エ．(b)または(c)に基づく調整が初めて適用される日（当該日を含む。）からは、当該取得請求権付株式等に係る直近の上記（ ）エ．(b)または(c)に基づく調整に先立って適用された上記（ ）ウ．またはエ．に基づく調整により「交付普通株式数」とみなされた普通株式数は含まない。）を加えたものとする。

エ．取得価額調整式に使用する「1株当たりの払込金額」とは、上記（ ）ア．の場合には、当該払込金額（無償割当ての場合は0円）（金銭以外の財産による払込みの場合には適正な評価額）、上記（ ）イ．およびカ．の場合には0円、上記（ ）ウ．ないしオ．の場合には価額（ただし、エ．の場合は修正価額）とする。

（ ）上記（ ）ウ．ないしオ．および上記（ ）エ．において「価額」とは、取得請求権付株式等または取得条項付株式等の発行に際して払込みがなされた額（新株予約権の場合には、その行使に際して出資される財産の価額を加えた額とする。）から、その取得または行使に際して当該取得請求権付株式等または取得条項付株式等の所持人に交付される普通株式以外の財産の価額を控除した金額を、その取得または行使に際して交付される普通株式数で除した金額をいう。

（ ）上記（ ）オ．において「完全希薄化後普通株式数」とは、調整後取得価額を適用する日の既発行普通株式数から、上記（ ）ウ．に従って既発行普通株式数に含められている未だ交付されていない普通株式数で当該取得条項付株式等に係るものを除いて、当該取得条項付株式等の取得により交付される普通株式数を加えたものとする。

（ ）上記（ ）ア．ないしウ．において、当該各行為に係る基準日が定められ、かつ当該各行為が当該基準日以降に開催される当行の株主総会における一定の事項に関する承認決議を停止条件としている場合には、上記（ ）ア．ないしウ．の規定にかかわらず、調整後取得価額は、当該承認決議をした株主総会の終結の日の翌日以降にこれを適用する。

（ ）取得価額調整式により算出された調整後取得価額と調整前取得価額との差額が1円未満にとどまる場合は、取得価額の調整は、これを行わない。ただし、その後取得価額調整式による取得価額の調整を必要とする事由が発生し、取得価額を算出する場合には、取得価額調整式中の調整前取得価額に代えて調整前取得価額からこの差額を差し引いた額を使用する。

合理的な措置

上記 ないし に定める取得価額（(7) に定める一斉取得価額を含む。以下本 において同じ。）は、希薄化防止および異なる種類の株式の株主間の実質的公平の見地から解釈されるものとし、その算定が困難となる場合または算定の結果が不合理となる場合（第一種優先株式および第二種優先株式の相互の取得価額調整の結果、完全希薄化後普通株式数が発行可能株式総数を超過することになる場合を含むが、これに限られない）には、当行の取締役会は、取得価額の適切な調整その他の合理的に必要な措置をとるものとする。

取得請求受付場所

東京都中央区日本橋茅場町一丁目2番4号

日本証券代行株式会社

取得請求の効力発生

取得請求の効力は、取得請求に要する書類が上記 に記載する取得請求受付場所に到着したときに発生する。

(6) 金銭を対価とする取得条項

金銭を対価とする取得条項

当行は、平成31年12月29日以降、取締役会が別に定める日（以下「取得日」という。）が到来したときは、法令上可能な範囲で、第二種優先株式の全部または一部を取得することができる。ただし、取締役会は、当該取締役会の開催日までの30連続取引日（開催日を含む。）の全ての日において終値が下限取得価額を下回っている場合で、かつ、金融庁の事前承認を得ている場合に限り、取得日を定めることができる。この場合、当行は、かかる第二種優先株式を取得するのと引換えに、下記 に定める財産を第二種優先株主に対して交付するものとする。なお、第二種優先株式の一部を取得するときは、按分比例の方法による。取得日の決定後も(5) に定める取得請求権の行使は妨げられないものとする。

取得と引換えに交付すべき財産

当行は、第二種優先株式の取得と引換えに、第二種優先株式1株につき、第二種優先株式1株当たりの払込金額相当額（ただし、第二種優先株式につき、株式の分割、株式無償割当て、株式の併合またはこれに類する事由があった場合には、適切に調整される。）に経過第二種優先配当金相当額を加えた額の金銭を交付する。なお、本 においては、(3) に定める経過第二種優先配当金相当額の計算における「残余財産の分配が行われる日」および「分配日」をいずれも「取得日」と読み替えて、経過第二種優先配当金相当額を計算する。

(7) 普通株式を対価とする取得条項

普通株式を対価とする取得条項

当行は、取得請求期間の末日までに当行に取得されていない第二種優先株式の全てを、取得請求期間の末日の翌日（以下「一斉取得日」という。）をもって取得する。この場合、当行は、かかる第二種優先株式を取得するのと引換えに、各第二種優先株主に対し、その有する第二種優先株式数に第二種優先株式1株当たりの払込金額相当額（ただし、第二種優先株式につき、株式の分割、株式無償割当て、株式の併合またはこれに類する事由があった場合には、適切に調整される。）を乗じた額を、下記 に定める普通株式の時価（以下「一斉取得価額」という。）で除した数の普通株式を交付するものとする。第二種優先株式の取得と引換えに交付すべき普通株式の数に1株に満たない端数がある場合には、会社法第234条に従ってこれを取扱う。

一斉取得価額

一斉取得価額は、一斉取得日に先立つ45取引日目に始まる30連続取引日の毎日の終値の平均値（終値が算出されない日を除く。）に相当する金額（円位未満小数第1位まで算出し、その小数第1位を切り捨てる。）とする。ただし、かかる計算の結果、一斉取得価額が下限取得価額を下回る場合は、一斉取得価額は下限取得価額とする。

(8) 株式の分割または併合および株式無償割当て

分割または併合

当行は、株式の分割または併合を行うときは、普通株式および第二種優先株式の種類ごとに、同時に同一の割合で行う。

株式無償割当て

当行は、株式無償割当てを行うときは、普通株式および第二種優先株式の種類ごとに、当該種類の株式の無償割当てを、同時に同一の割合で行う。

(9) 法令変更等

法令の変更等に伴い本要項の規定について読み替えその他の措置が必要となる場合には、当行の取締役会は合理的に必要な措置を講じる。

(10)その他

上記各項は、各種の法令に基づく許認可等の効力発生を条件とする。
会社法第322条第2項に規定する定款の定めはありません。
単元株式数は1,000株であります。

6. 第一種優先株式及び第二種優先株式の株主と当行との間に、権利の行使に関する事項及び株券の売買に関する取決めはありません。

7. 株式の種類による議決権の差異

第一種優先株式及び第二種優先株式の株主は、当行が残余財産を分配するときには当行普通株主に先立ち残余財産を分配されることから、株主総会において議決権を有しません。

(2)【新株予約権等の状況】

該当事項なし

(3)【行使価額修正条項付新株予約権付社債券等の行使状況等】

平成22年2月1日以後に開始する事業年度に係る有価証券報告書から適用されるため、記載事項はありません。

(4)【ライツプランの内容】

該当事項なし

(5)【発行済株式総数、資本金等の推移】

年月日	発行済株式 総数増減数 (千株)	発行済株式総数 残高(千株)	資本金増減 額(千円)	資本金残高 (千円)	資本準備金増 減額(千円)	資本準備金残 高(千円)
平成19年6月29日 (注)1	-	普通株式 241,597	-	35,565,903	14,516,806	-
平成19年8月10日 (注)2	第一種優先 株式 1,600	普通株式 241,597 第一種優先株式 1,600	4,000,000	39,565,903	4,000,000	4,000,000
平成19年10月23日 ~平成20年2月20日 (注)3	普通株式 5,072	普通株式 246,670 第一種優先株式 1,600	-	39,565,903	-	4,000,000
平成20年2月26日 (注)4	第一種優先 株式 100	普通株式 246,670 第一種優先株式 1,500	-	39,565,903	-	4,000,000
平成20年3月5日 (注)3	普通株式 462	普通株式 247,132 第一種優先株式 1,500	-	39,565,903	-	4,000,000
平成20年5月28日 (注)3	普通株式 462	普通株式 247,595 第一種優先株式 1,500	-	39,565,903	-	4,000,000
平成20年6月25日 (注)3	普通株式 462	普通株式 248,058 第一種優先株式 1,500	-	39,565,903	-	4,000,000

年月日	発行済株式 総数増減数 (千株)	発行済株式総数 残高(千株)	資本金増減 額(千円)	資本金残高 (千円)	資本準備金増 減額(千円)	資本準備金残 高(千円)
平成20年6月30日 (注)5	第一種優先 株式 40	普通株式 248,058 第一種優先株式 1,460	-	39,565,903	-	4,000,000
平成20年8月26日 (注)6	第一種優先 株式 10	普通株式 248,058 第一種優先株式 1,450	-	39,565,903	-	4,000,000
平成20年9月4日 (注)3	普通株式 462	普通株式 248,521 第一種優先株式 1,450	-	39,565,903	-	4,000,000
平成20年11月25日 (注)7	第一種優先 株式 10	普通株式 248,521 第一種優先株式 1,440	-	39,565,903	-	4,000,000
平成21年3月27日 (注)8	普通株式 54,754	普通株式 303,275 第一種優先株式 1,440	1,587,866	41,153,769	1,587,866	5,587,866
平成21年12月10日 (注)9、10	-	普通株式 303,275 第一種優先株式 1,440	20,000,000	21,153,769	5,587,866	-
平成21年12月28日 (注)11	第二種優先 株式 175,000	普通株式 303,275 第一種優先株式 1,440 第二種優先株式 175,000	17,500,000	38,653,769	17,500,000	17,500,000

- (注)1.平成19年6月28日定時株主総会の決議により、平成19年3月末欠損てん補のため、会社法第448条第1項の規定に基づき、資本準備金を取り崩し、その他資本剰余金に振り替えたものであります。
- 2.有償 第三者割当 1,600千株 発行価格 5,000円 資本組入額 2,500円
- 3.第一種優先株式の取得請求により普通株式を交付したことによるものであります。
- 4.自己株式のうち第一種優先株式を平成20年2月26日取締役会決議により消却したものであります。
- 5.自己株式のうち第一種優先株式を平成20年6月27日取締役会決議により消却したものであります。
- 6.自己株式のうち第一種優先株式を平成20年8月26日取締役会決議により消却したものであります。
- 7.自己株式のうち第一種優先株式を平成20年11月25日取締役会決議により消却したものであります。
- 8.有償 第三者割当 54,754千株 発行価格 58円 資本組入額 29円
- 9.平成21年11月27日開催の臨時株主総会の決議により、会社法第447条第1項の規定に基づき、資本金を20,000,000千円減少しその他資本剰余金に振り替え、その他資本剰余金のうち6,294,403千円を繰越利益剰余金へ振り替え、欠損てん補に充当したものであります。
- 10.平成21年11月27日開催の臨時株主総会の決議により、会社法第448条第1項の規定に基づき、資本準備金を5,587,866千円減少しその他資本剰余金に振り替え、その他資本剰余金のうち5,587,866千円を繰越利益剰余金へ振り替え、欠損てん補に充当したものであります。
- 11.有償 第三者割当 発行株式数 175,000千株 発行価格 200円 資本組入額 100円

(6) 【所有者別状況】

普通株式

平成22年3月31日現在

区分	株式の状況(1単元の株式数1,000株)							単元未満株式の状況(株)	
	政府及び地方公共団体	金融機関	金融商品取引業者	その他の法人	外国法人等		個人その他		計
					個人以外	個人			
株主数(人)	1	50	35	1,561	68	2	8,632	10,349	
所有株式数(単元)	12	64,843	9,858	131,665	7,795	4	87,304	301,481	
所有株式数の割合(%)	0.00	21.51	3.27	43.68	2.59	0.00	28.95	100.00	

(注) 1. 自己株式466,285株は「個人その他」に466単元、「単元未満株式の状況」に285株含まれております。

2. 「その他の法人」の欄には、株式会社証券保管振替機構名義の株式が4単元含まれております。

第一種優先株式

平成22年3月31日現在

区分	株式の状況(1単元の株式数1,000株)							単元未満株式の状況(株)	
	政府及び地方公共団体	金融機関	金融商品取引業者	その他の法人	外国法人等		個人その他		計
					個人以外	個人			
株主数(人)	-	1	-	-	-	-	-	1	
所有株式数(単元)	-	1,440	-	-	-	-	-	1,440	
所有株式数の割合(%)	-	100.00	-	-	-	-	-	100.00	

第二種優先株式

平成22年3月31日現在

区分	株式の状況(1単元の株式数1,000株)							単元未満株式の状況(株)	
	政府及び地方公共団体	金融機関	金融商品取引業者	その他の法人	外国法人等		個人その他		計
					個人以外	個人			
株主数(人)	-	1	-	-	-	-	-	1	
所有株式数(単元)	-	175,000	-	-	-	-	-	175,000	
所有株式数の割合(%)	-	100.00	-	-	-	-	-	100.00	

(7)【大株主の状況】

平成22年3月31日現在

氏名又は名称	住所	所有株式数 (千株)	発行済株式総数に 対する所有株式数 の割合(%)
株式会社整理回収機構	東京都中野区本町二丁目46番1号	175,000	36.47
日本アジアホールディングズ株式会社	東京都千代田区丸の内二丁目3番2号 郵船ビル5F	19,953	4.15
日本トラスティ・サービス 信託銀行株式会社(信託口4)	東京都中央区晴海一丁目8番11号	13,939	2.90
東和銀行従業員持株会	群馬県前橋市本町二丁目12番6号	10,668	2.22
日本アジア証券株式会社	東京都中央区日本橋蛸殻町一丁目7番9号	6,896	1.43
株式会社みずほコーポレート銀行	東京都千代田区丸の内一丁目3番3号	6,165	1.28
日本トラスティ・サービス 信託銀行株式会社(信託口)	東京都中央区晴海一丁目8番11号	5,756	1.19
株式会社メデカジャパン	埼玉県さいたま市大宮区桜木町一丁目9番6 号 大宮センタービル13F	5,370	1.11
株式会社群馬銀行	群馬県前橋市元総社町194番地	3,941	0.82
株式会社ヤマト	群馬県前橋市古市町118番地	3,512	0.73
計		251,202	52.36

(注) 当事業年度末現在における、日本トラスティ・サービス信託銀行株式会社(信託口4)及び日本トラスティ・サービス信託銀行株式会社(信託口)の信託業務の株式数については、当行として把握しておりません。

なお、所有株式に係る議決権の個数の多い順上位10名は、以下のとおりであります。

平成22年3月31日現在

氏名又は名称	住所	所有議決権 数(個)	総株主の議決権に 対する所有議決権 数の割合(%)
日本アジアホールディングズ株式会社	東京都千代田区丸の内二丁目3番2号 郵船ビル5F	19,953	6.62
日本トラスティ・サービス 信託銀行株式会社(信託口4)	東京都中央区晴海一丁目8番11号	13,939	4.63
東和銀行従業員持株会	群馬県前橋市本町二丁目12番6号	10,668	3.54
日本アジア証券株式会社	東京都中央区日本橋蛸殻町一丁目7番9号	6,896	2.29
株式会社みずほコーポレート銀行	東京都千代田区丸の内一丁目3番3号	6,165	2.04
日本トラスティ・サービス 信託銀行株式会社(信託口)	東京都中央区晴海一丁目8番11号	5,756	1.91
株式会社メデカジャパン	埼玉県さいたま市大宮区桜木町一丁目9番6 号 大宮センタービル13F	5,370	1.78
株式会社群馬銀行	群馬県前橋市元総社町194番地	3,941	1.30
株式会社ヤマト	群馬県前橋市古市町118番地	3,512	1.16
株式会社関西アーバン銀行	大阪府大阪市中央区西心斎橋一丁目2番4号	3,443	1.14
計		79,643	26.45

(8) 【議決権の状況】
【発行済株式】

平成22年3月31日現在

区分	株式数(株)	議決権の数(個)	内容
無議決権株式	第一種優先株式 1,440,000 第二種優先株式 175,000,000		「1 株式等の状況」の 「(1)株式の総数等」に 記載しております。
議決権制限株式(自己株式等)	-		
議決権制限株式(その他)	-	-	
完全議決権株式(自己株式等)	普通株式 466,000		権利内容に何ら限定のない当社における標準となる株式 単元株式数1,000株
完全議決権株式(その他) (注)	普通株式 301,015,000	301,015	同上
単元未満株式	普通株式 1,794,878		同上
発行済株式総数	479,715,878		
総株主の議決権		301,015	

(注) 上記の「完全議決権株式(その他)」の欄には、株式会社証券保管振替機構名義の株式が4千株含まれております。また、「議決権の数」の欄に、同機構名義の完全議決権株式に係る議決権が4個含まれております。

【自己株式等】

平成22年3月31日現在

所有者の氏名又は名称	所有者の住所	自己名義所有株式数(株)	他人名義所有株式数(株)	所有株式数の合計(株)	発行済株式総数に対する所有株式数の割合(%)
株式会社東和銀行	前橋市本町二丁目 12番6号	466,000	-	466,000	0.09
計		466,000	-	466,000	0.09

(9)【ストックオプション制度の内容】

当制度は、会社法第361条に基づき、社外取締役を除く当行取締役及び執行役員に対して、年額60百万円以内（ただし、使用人兼務取締役の使用人分の給与は含まない。）とする報酬等の額の範囲内で、株式報酬型ストックオプションとしての新株予約権を割り当てることを平成22年6月29日の定時株主総会において決議されたものであります。当該制度の内容は、次のとおりであります。

決議年月日	平成22年6月29日
付与対象者の区分及び人数 (名)	社外取締役を除く取締役 3名 執行役員 8名
新株予約権の目的となる株式の種類	普通株式
株式の数(株)	<p>新株予約権の個数は、10,000個を各事業年度に係る定時株主総会の日から1年以内に発行する数の上限とする。</p> <p>1,000,000株を各事業年度に係る定時株主総会の日から1年以内に交付を受けることができる株式の数の上限とする。</p> <p>新株予約権1個当たりの目的である株式の数(以下「付与株式数」という。)は100株とする。</p> <p>なお、当行が合併、会社分割、株式無償割当て、株式の分割または株式の併合等を行うことにより、付与株式数を変更することが適切な場合は、当行は必要と認められる調整を行う。</p>
新株予約権の行使時の払込金額 (円)	新株予約権の行使により交付を受けることができる株式1株当たりの払込金額を1円として、これに付与株式数を乗じた金額とする。
新株予約権の行使期間	新株予約権の割当日の翌日から25年以内で、当行取締役会が定める期間とする。
新株予約権の行使の条件	<p>新株予約権者は、上記の行使期間内において、当行の取締役及び執行役員のいずれの地位も喪失した日の翌日から10日を経過する日までの間に限り、新株予約権を一括してのみ行使することができる。</p> <p>なお、その他の行使の条件については、新株予約権の募集事項等を決定する取締役会において定めるものとする。</p>
新株予約権の譲渡に関する事項	譲渡による新株予約権の取得については取締役会の承認を要する。
代用払込みにに関する事項	
組織再編成行為に伴う新株予約権の交付に関する事項	

2【自己株式の取得等の状況】

【株式の種類等】 会社法第155条第7号に該当する普通株式の取得

(1)【株主総会決議による取得の状況】

該当事項なし

(2)【取締役会決議による取得の状況】

該当事項なし

(3)【株主総会決議又は取締役会決議に基づかないものの内容】

区分	株式数(株)	価額の総額(円)
当事業年度における取得自己株式	26,503	1,573,255
当期間における取得自己株式	559	38,288

(注) 当期間における取得自己株式数には、平成22年6月1日からこの有価証券報告書提出日までの単元未満株式の買取りによる株式は含まれておりません。

(4)【取得自己株式の処理状況及び保有状況】

区分	当事業年度		当期間	
	株式数(株)	処分価額の総額(円)	株式数(株)	処分価額の総額(円)
引き受ける者の募集を行った取得自己株式	-	-	-	-
消却の処分を行った取得自己株式	-	-	-	-
合併、株式交換、会社分割に係る移転を行った取得自己株式	-	-	-	-
その他 ()	-	-	-	-
保有自己株式数	466,285		466,844	

(注) 当期間における保有自己株式数には、平成22年6月1日からこの有価証券報告書提出日までの単元未満株式の買取りによる株式は含まれておりません。

3【配当政策】

利益配分につきましては、安定的な配当の継続を実施することを基本方針とし、配当時期につきましては、中間配当は実施せず期末配当に時期を統合しております。

当事業年度の普通株式に対する配当につきましては、内部留保が計画以上に積みあがったことから、1株当たりの期末配当金を1円とさせていただきます。また、第一種優先株式及び第二種優先株式の1株当たりの期末配当金につきましては、それぞれの発行内容に則り、第一種優先株式は125円、第二種優先株式は0.909円とさせていただきます。

剰余金の配当の決定機関は、期末配当については株主総会、中間配当については取締役会であります。

なお、当行は、取締役会の決議により、毎年9月30日を基準日として会社法第454条第5項に定める剰余金の配当（中間配当）を行うことができる旨を定款で定めております。

当事業年度に係る剰余金の配当は以下のとおりであります。

決議年月日	配当金の総額 (百万円)	1株当たりの配当額 (円)
平成22年6月29日 定時株主総会決議	641	普通株式 1 第一種優先株式 125 第二種優先株式 0.909

4【株価の推移】

(1)【最近5年間の事業年度別最高・最低株価】

回次	第101期	第102期	第103期	第104期	第105期
決算年月	平成18年3月	平成19年3月	平成20年3月	平成21年3月	平成22年3月
最高(円)	419	328	255	130	82
最低(円)	230	213	93	48	47

(注) 最高・最低株価は、東京証券取引所市場第一部におけるものであります。

(2)【最近6月間の月別最高・最低株価】

月別	平成21年10月	11月	12月	平成22年1月	2月	3月
最高(円)	67	63	63	67	67	67
最低(円)	55	56	55	59	58	60

(注) 最高・最低株価は、東京証券取引所市場第一部におけるものであります。

5【役員の状況】

役名	職名	氏名	生年月日	略歴	任期	所有株式数 (千株)
頭取執行役員 兼代表取締役	代表取締役	吉永 國光	昭和20年 11月20日生	平成14年8月 国際協力事業団(現国際協力機構)理事 平成17年6月 当行入行 専務取締役 平成18年6月 代表取締役副頭取 平成19年5月 代表取締役頭取 平成22年6月 頭取執行役員兼代表取締役(現職)	平成22年6月 から1年	普通株式 82
副頭取執行役員 兼取締役		福田 均	昭和19年 5月31日生	昭和44年4月 当行入行 平成9年6月 熊谷支店長 平成10年8月 審査一部長 平成11年6月 取締役審査一部長 平成12年6月 取締役営業企画部長 平成14年6月 常務取締役 平成19年6月 専務取締役 平成21年6月 取締役副頭取 平成22年6月 副頭取執行役員兼取締役(現職)	平成22年6月 から1年	普通株式 93
専務執行役員 兼取締役		加辺 秀雄	昭和25年 9月26日生	昭和49年4月 当行入行 平成14年6月 営業企画部長 平成15年6月 人事部長兼同和啓発室長 平成16年6月 総合企画部長 平成17年6月 取締役総合企画部長 平成19年6月 常務取締役総合企画部長 平成19年10月 常務取締役 平成22年6月 専務執行役員兼取締役(現職)	平成22年6月 から1年	普通株式 220
取締役		森重 榮	昭和10年 2月28日生	昭和41年8月 公認会計士登録 昭和56年3月 監査法人第一監査事務所 代表社員 平成8年5月 センチュリー監査法人 会長 平成12年5月 監査法人太田昭和センチュリー(平成13年7月に新日本監査法人)代表社員 平成14年12月 株式会社中央経済社 取締役 平成15年6月 帝人株式会社 独立社外監査役 平成19年3月 カルピス株式会社 社外監査役 平成19年10月 当行経営責任調査委員会委員 平成22年3月 みずほ銀行 業務監査委員会特別委員 同コンプライアンス委員会特別委員(現職) 平成22年6月 当行取締役(現職)	平成22年6月 から1年	-
取締役		紺 正行	昭和27年 4月15日生	平成9年4月 群馬弁護士会弁護士登録 平成9年4月 阿久澤・紺法律事務所開設(現職) 平成19年6月 当行取締役(現職)	平成22年6月 から1年	普通株式 21
常勤監査役		武井 淳	昭和19年 8月23日生	昭和38年4月 当行入行 平成20年3月 太陽実業株式会社取締役会長 平成20年6月 常勤監査役(現職)	平成20年6月 から4年	普通株式 79
常勤監査役		小島 和夫	昭和25年 4月29日生	昭和49年4月 当行入行 平成13年10月 審査部長 平成16年6月 常勤監査役(現職)	平成20年6月 から4年	普通株式 82

役名	職名	氏名	生年月日	略歴	任期	所有株式数 (千株)
監査役		池原 透	昭和7年 12月10日生	昭和43年12月 池原工業株式会社入社 昭和60年3月 池原工業株式会社代表取締役社長 平成12年11月 当行監査役(現職) 平成19年9月 池原工業株式会社代表取締役会長 平成21年9月 池原工業株式会社取締役会長 (現職)	平成20年6月 から4年	普通株式 33
監査役		加藤 賞一	昭和17年 8月15日生	昭和41年4月 加藤公認会計士事務所入所 昭和43年5月 税理士登録 昭和50年2月 公認会計士登録 平成2年1月 株式会社加藤会計士事務所 代 表取締役社長(現職) 平成18年6月 当行監査役(現職)	平成22年6月 から4年	普通株式 36
計						普通株式 646

- (注) 1. 取締役森重榮及び紺正行は、会社法第2条第15号に定める社外取締役であります。
2. 監査役池原透及び加藤賞一は、会社法第2条第16号に定める社外監査役であります。
3. 当行は執行役員制度を導入しております。提出日現在の執行役員は次のとおりであります。

頭取執行役員 吉永 國光(代表取締役)

副頭取執行役員 福田 均

専務執行役員 加辺 秀雄

常務執行役員 木暮 昇

福田 忍

執行役員 津布工 正美(高崎営業本部長兼高崎支店長)

田村 盛司(財務経理部長)

角山 雅典(浦和支店長)

山東 尚志(総合企画部部長)

大澤 清美(監査部長)

伊藤 均(資金運用部長)

南 秀昌(前橋営業本部長兼本店営業部長兼新前橋支店長兼大胡支店長)

6【コーポレート・ガバナンスの状況等】

(1)【コーポレート・ガバナンスの状況】

企業統治の体制の概要等

企業統治の体制については、経営の意思決定・業務執行の迅速化、取締役会の活性化・監督機能の強化を図るなかで牽制機能を強化するため、監査役が常務会へ出席するとともに、常務会の決定事項や重要な業務運営の方針等について全役員に報告、開示することにより、経営の透明性確保に努めております。

また、取締役会や監査役会による経営監視、牽制が適切に機能しているかについて、第三者の委員で構成する「外部評価委員会」に評価・助言を求めております。

なお、平成22年6月29日の定時株主総会で、執行役員制度の導入を決議しております。

当行は監査役制度を採用しております。4名の監査役を選任しており、このうち2名が常勤監査役、他の2名が社外の非常勤監査役です。採用理由としては、独立性の高い社外取締役と、監査役会、内部監査・内部統制担当役員等との連携を図ることで、経営に対する監督機能を強化できること、及び社外監査役の機能を有効に活用しながら、会社法制等との整合性を保てる体制であると判断したためです。

(ア)会社の機関・内部統制の関係図

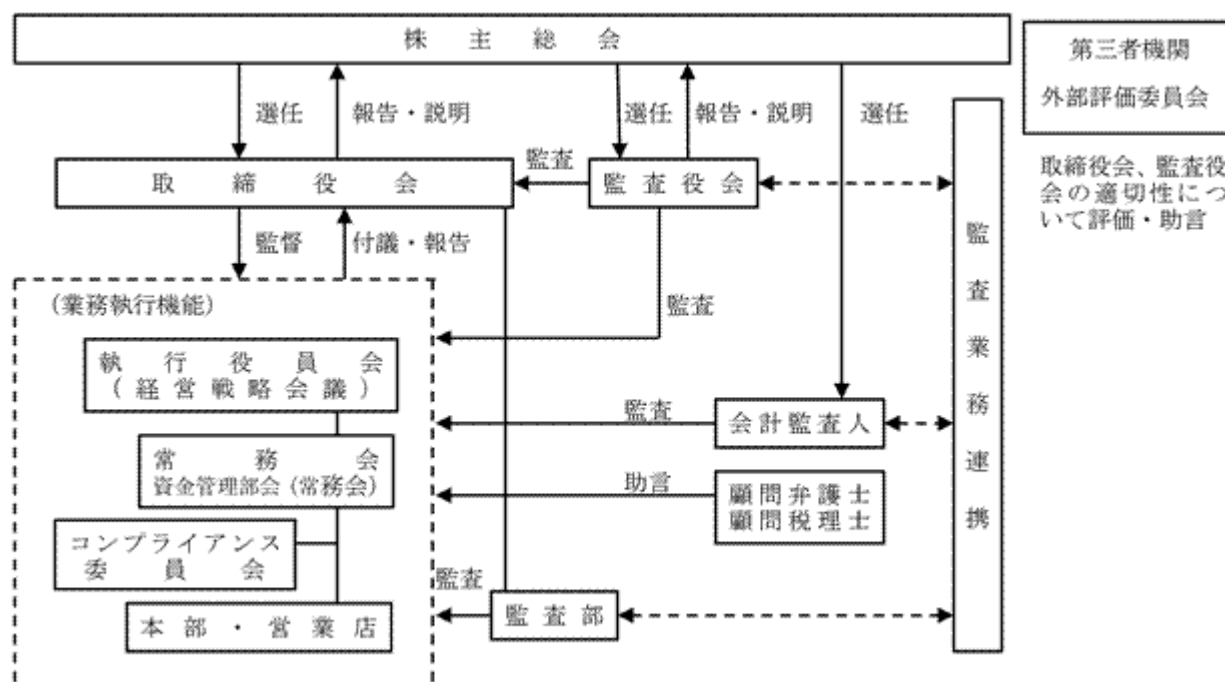

(イ)内部統制システムの整備の状況

当行では、取締役会が業務執行を決定し取締役の職務の執行を監督します。取締役の職務の執行が効率的に行われるよう、取締役会の下に業務執行機関として常務会を置いております。監査役は、取締役会、常務会、支店長会議等、経営の重要会議や報告会に出席し、意見具申できることとしております。

子会社においても、業務の決定及び執行に関する適正を確保するため、取締役会と監査役を設置しております。

監査部は、業務運営が業務分掌及び職務権限に従って適正に行なわれるよう、独立した立場から監査を実施しております。また、監査部は子会社に対しても、独立した立場から監査を実施しております。

(ウ)リスク管理体制の整備の状況

取締役会は毎月1回定例開催し、当行の業務執行を決定するとともに取締役の職務の執行を監督しております。監査役は取締役会等の重要会議に出席するほか、本部・支店の監査を実施し監査の充実を図っております。

金融の高度化・国際化の進展に伴い、金融機関を取り巻く環境は大きく変化しており、内包するリスクは増々拡大・多様化しています。当行は業務の健全性と適切性を確保することに加え、全行的な観点から、リスクを個別に管理するだけでなく、それぞれのリスクを総合的に把握し一元管理することが必要不可欠であると考え、総合企画部を各部署のリスク統括管理部署として位置づけ、リスク管理体制の整備を図るとともに、統合リスク管理室を新設し、信用リスク・市場関連リスク等の更なるリスク管理体制の強化を図っております。

内部監査及び監査役監査の状況

当行では、監査部による監査を通して、内部管理体制の強化を図り銀行組織の機能の充実を図っております。監査部は、業務監査担当12名、内部監査担当4名、与信監査担当2名、資産監査担当3名、内部統制監査担当6名の体制をとり、各部門のコンプライアンス遵守状況やリスクに関する管理状況等について、諸法令や行内規程等との整合性や有効性を検証し、その状況を取締役会に報告しております。監査役は取締役会等の重要会議に出席する他、本部・支店の監査を実施し監査の充実を図っております。

今後も、内部監査部門と外部監査部門及び監査役との連携を一層強化し、内部管理体制の強化を図ってまいります。

社外取締役及び社外監査役

(ア)社外取締役及び社外監査役の選任

当行は社外取締役2名及び社外監査役2名を選任しております。社外取締役の紺正行氏は、弁護士としての豊富な経験と幅広い知見を有し社外取締役としての職務を適切に遂行しております。また、森重榮氏は、公認会計士で大手企業の役員としての実績があり、経営・経済に幅広い知見を有しており、平成22年6月29日の定例株主総会で新たに選任いたしました。

社外監査役の池原透氏は会社経営者としての長年の経験と幅広く適切な知見を有し、また社外監査役の加藤賞一氏は公認会計士としての豊富な経験と幅広い知見を有しており、共に社外監査役としての職務を適切に遂行しております。

4名とも経営に対する客観性と中立性を有しております。

(イ) 当行と社外取締役及び社外監査役との関係

当行と社外取締役の紺正行氏との取引関係は、紺氏個人と預金取引を行っておりますが、一般的なものであります。また、森重榮氏との取引はありません。

当行と社外監査役の池原透氏及び社外監査役の加藤賞一氏との取引関係は、池原氏個人及び池原氏が取締役会長を務める池原工業株式会社及び代表取締役社長を務める東橋産業株式会社との預金・融資取引を行っており、また、加藤氏個人及び加藤氏が代表取締役を務める株式会社加藤会計事務所と預金取引を行っておりますが、それぞれ一般的なものであります。

以上のとおり社外取締役及び社外監査役4名は、当行との間に特別な利害関係はなく、独立性を有しております。

(ウ) 当行社外取締役及び社外監査役による監督・監査と内部監査・監査役監査・会計監査との相互連携や内部統制部門との関係

社外取締役は取締役会へ出席し、コンプライアンス、リスク管理、監査結果等の面から議案の審議を行い、弁護士及び公認会計士としての知見から積極的な意見を述べる体制とし、取締役会の監視効果を高めております。

社外監査役は監査役に招集され、会計監査人から提出された監査報告結果と職務分担に基づく監査役の監査結果との整合性を監査したり、また資産査定結果や本支店往査結果等についての情報・意見交換を行うなど内部管理体制の充実を図っております。

役員報酬等の内容

当事業年度（自平成21年4月1日 至平成22年3月31日）

役員区分	員数 (人)	報酬等の総額 (百万円)			
		基本報酬	賞与	その他	
取締役	10	151	97	-	54
監査役	2	31	24	-	7
社外役員	3	13	12	-	1
計	15	196	133	-	62

(注) 1. 記載金額は、単位未満の金額を切り捨てて表示しております。

2. 上記における「その他」は、役員退職慰労引当金繰入額であります。

3. 上記のほか、当事業年度において、使用人兼務取締役に支払った使用人給与相当額は以下のとおりです。

取締役（5名） 46百万円

4. 役員に対する定款又は株主総会で定められた報酬限度額は以下のとおりであります。

取締役 報酬月額 25百万円以内（昭和63年6月29日株主総会決議）

監査役 報酬月額 8百万円以内（平成6年6月29日株主総会決議）

5. 役員報酬の決定方針

(注) 4. に定める報酬限度額の範囲内とすることとしております。

6. 平成22年5月28日開催の取締役会において取締役（社外取締役を除く）に対する退職慰労金制度を平成22年6月29日をもって廃止することを決議し、平成22年6月29日の定時株主総会において取締役（社外取締役を除く）に対する退職慰労金制度廃止に伴う打ち切り支給と取締役（社外取締役を除く）及び執行役員に対する株式報酬型ストック・オプション導入を決議いたしました。

会計監査の状況

当行の会計監査業務を執行した公認会計士は、有限責任監査法人トーマツの業務執行社員である吉田波也人氏、嶋田篤行氏の2名であります。会計監査業務に係る補助者は公認会計士3名、会計士補等18名、その他11名であります。

役員の数

当行の取締役は10名以内、監査役は5名以内とする旨定款に定めております。

取締役選任の決議要件

当行は、取締役の選任決議について、議決権を行使することのできる株主の議決権の3分の1以上を有する株主が出席し、その議決権の過半数をもって行う旨及び累積投票によらない旨定款に定めております。

株主総会決議事項を取締役会で決議することができる事項

- (ア) 当行は、会社法第165条第2項の規定により、取締役会の決議によって自己の株式を取得することができる旨を定款に定めております。これは、自己株式の取得が、環境の変化に対応し機動的に行えることを目的としております。
- (イ) 当行は、取締役会の決議により毎年9月30日の最終の株主名簿に記載または記録された株主または登録株式質権者に対し会社法第454条第5項に定める剰余金の配当（中間配当）を行うことができる旨を定款に定めております。これは、株主への機動的な利益還元を行うことを目的としております。

株主総会の特別決議要件

当行は、会社法第309条第2項に定める株主総会の特別決議要件について、議決権を行使することができる株主の議決権の3分の1以上を有する株主が出席し、その議決権の3分の2以上をもって行う旨を定款に定めております。これは、株主総会における特別決議の定足数を緩和することにより株主総会の円滑な運営を行うことを目的としております。

第一種優先株式について議決権を有しないこととしている理由

資本増強にあたり、既存株主への影響を考慮したためです。

第二種優先株式について議決権を有しないこととしている理由

資本増強にあたり、既存株主への影響を考慮したためです。

株式の保有状況

(ア) 純投資目的以外の目的の投資株式

当行の保有する株式のうち、保有目的が純投資目的以外の目的の投資株式は158銘柄、その貸借対照表計上額は22,867百万円であります。

保有目的が純投資目的以外の目的の投資株式（みなし保有株式および非上場株式を除く）のうち、当事業年度の貸借対照表計上額の大きい順の10銘柄は次のとおりであります。

銘柄	株式数	貸借対照表計上額 (百万円)	保有目的
株式会社ヤマダ電機	350,800	2,420	地域経済の振興
太陽誘電株式会社	900,075	1,329	地域経済の振興
株式会社栃木銀行	2,010,085	822	取引関係の維持
株式会社群馬銀行	1,160,989	600	取引関係の維持
三洋電機株式会社	3,000,000	450	地域経済の振興
株式会社ヤオコー	155,827	429	地域経済の振興
株式会社関西アーバン銀行	2,816,250	425	取引関係の維持
株式会社ヤマト	1,219,718	395	地域経済の振興
株式会社ミツバ	620,460	366	地域経済の振興
株式会社東日本銀行	1,838,875	360	取引関係の維持

(イ) 純投資目的の投資株式

	当事業年度末			
	貸借対照表計上額 (百万円)	受取配当金 (百万円)	売却損益 (百万円)	評価損益 (百万円)
上場株式	168	13	136	39
非上場株式	3,000	122	-	(注)

(注) 非上場株式については、市場価格がなく時価を把握することが極めて困難と認められることから、「評価損益」は記載しておりません。また、減損損失はありません。

(ウ) 当事業年度中に投資株式のうち、保有目的を純投資目的から純投資目的以外の目的に変更したもの
該当事項なし

(エ) 当事業年度中に投資株式のうち、保有目的を純投資目的以外の目的から純投資目的に変更したもの
該当事項なし

(2) 【監査報酬の内容等】

【監査公認会計士等に対する報酬の内容】

区分	前連結会計年度		当連結会計年度	
	監査証明業務に基づく報酬(円)	非監査業務に基づく報酬(円)	監査証明業務に基づく報酬(円)	非監査業務に基づく報酬(円)
提出会社	130,000,000	2,835,000	130,000,000	-
連結子会社	8,680,000	-	-	-
計	138,680,000	2,835,000	130,000,000	-

【その他重要な報酬の内容】

前連結会計年度及び当連結会計年度において、該当する報酬はありません。

【監査公認会計士等の提出会社に対する非監査業務の内容】

前連結会計年度に当行が監査公認会計士等に対して報酬を支払った非監査業務の内容は、公認会計士法第2条第1項以外の業務である財務報告に係る内部統制に関する助言・指導業務です。

また、当連結会計年度に当行が監査公認会計士等に対して報酬を支払った非監査業務はありません。

【監査報酬の決定方針】

当行の監査公認会計士等に対する報酬の決定方針は、監査の十分性を考慮し、所要監査時間を監査法人と協議したうえ決定することとしております。

第5【経理の状況】

1. 当行の連結財務諸表は、「連結財務諸表の用語、様式及び作成方法に関する規則」（昭和51年大蔵省令第28号、以下「連結財務諸表規則」という。）に基づいて作成しておりますが、資産及び負債の分類並びに収益及び費用の分類は、「銀行法施行規則」（昭和57年大蔵省令第10号）に準拠しております。
ただし、前連結会計年度（自平成20年4月1日 至平成21年3月31日）は改正前の連結財務諸表規則に基づき作成し、当連結会計年度（自平成21年4月1日 至平成22年3月31日）は改正後の連結財務諸表規則に基づき作成しております。
2. 当行の財務諸表は、「財務諸表等の用語、様式及び作成方法に関する規則」（昭和38年大蔵省令第59号、以下「財務諸表等規則」という。）に基づいて作成しておりますが、資産及び負債の分類並びに収益及び費用の分類は、「銀行法施行規則」（昭和57年大蔵省令第10号）に準拠しております。
ただし、前事業年度（自平成20年4月1日 至平成21年3月31日）は改正前の財務諸表等規則に基づき作成し、当事業年度（自平成21年4月1日 至平成22年3月31日）は改正後の財務諸表等規則に基づき作成しております。
3. 当行は、金融商品取引法第193条の2第1項の規定に基づき、前連結会計年度（自平成20年4月1日 至平成21年3月31日）の連結財務諸表及び前事業年度（自平成20年4月1日 至平成21年3月31日）の財務諸表について、監査法人トーマツによる監査を受け、また、当連結会計年度（自平成21年4月1日 至平成22年3月31日）の連結財務諸表及び当事業年度（自平成21年4月1日 至平成22年3月31日）の財務諸表については、有限責任監査法人トーマツによる監査を受けております。
なお、監査法人トーマツは、監査法人の種類の変更により平成21年7月1日をもって有限責任監査法人トーマツとなっております。
4. 当行は、連結財務諸表等の適正性を確保するための特段の取組みを行っております。具体的には、会計基準等の内容を適切に把握し連結財務諸表等の適正性を確保できる体制を整備するため、公益財団法人財務会計基準機構に加入し、企業会計基準委員会の行う研修に参加しております。

1【連結財務諸表等】
 (1)【連結財務諸表】
 【連結貸借対照表】

(単位：百万円)

	前連結会計年度 (平成21年3月31日)	当連結会計年度 (平成22年3月31日)
資産の部		
現金預け金	7 52,957	7 28,538
コールローン及び買入手形	3,273	19,474
買入金銭債権	205	190
商品有価証券	30	31
有価証券	1, 7, 14 439,061	7, 14 454,603
貸出金	2, 3, 4, 5, 6, 8 1,179,742	2, 3, 4, 5, 6, 8 1,197,415
外国為替	6 895	6 2,040
その他資産	7 15,044	7 14,023
有形固定資産	10, 11 27,138	10, 11 26,467
建物	6,298	5,885
土地	9 18,493	9 18,446
リース資産	169	353
その他の有形固定資産	2,176	1,781
無形固定資産	1,322	1,073
ソフトウェア	1,040	837
リース資産	69	54
その他の無形固定資産	211	182
繰延税金資産	5,215	3,628
支払承諾見返	7,478	6,710
貸倒引当金	25,438	19,357
資産の部合計	1,706,928	1,734,840
負債の部		
預金	7 1,575,762	7 1,594,085
コールマネー及び売渡手形	7 41,300	7 30,000
借入金	7, 12 4,501	12 4,316
外国為替	22	34
社債	13 15,000	-
その他負債	8,177	8,105
賞与引当金	231	233
退職給付引当金	11,671	11,977
役員退職慰労引当金	177	248
睡眠預金払戻損失引当金	251	241
偶発損失引当金	517	676
繰延税金負債	40	32
再評価に係る繰延税金負債	9 3,592	9 3,573
支払承諾	7,478	6,710
負債の部合計	1,668,724	1,660,234
純資産の部		
資本金	41,153	38,653
資本剰余金	5,587	31,205
利益剰余金	10,927	3,612
自己株式	106	108
株主資本合計	35,707	73,362
その他有価証券評価差額金	4,337	1,183
土地再評価差額金	9 2,395	9 2,368
評価・換算差額等合計	1,941	1,184
少数株主持分	4,439	58

純資産の部合計	38,204	74,606
負債及び純資産の部合計	1,706,928	1,734,840

【連結損益計算書】

(単位：百万円)

	前連結会計年度 (自 平成20年 4月 1日 至 平成21年 3月31日)	当連結会計年度 (自 平成21年 4月 1日 至 平成22年 3月31日)
経常収益	40,351	40,475
資金運用収益	30,380	29,157
貸出金利息	25,871	23,881
有価証券利息配当金	4,248	5,098
コールローン利息及び買入手形利息	141	36
預け金利息	1	2
その他の受入利息	116	139
役務取引等収益	4,689	4,475
その他業務収益	213	596
その他経常収益	5,067	6,246
経常費用	47,043	39,883
資金調達費用	4,878	3,224
預金利息	4,091	2,634
コールマネー利息及び売渡手形利息	148	44
借入金利息	235	216
社債利息	400	311
その他の支払利息	4	17
役務取引等費用	2,474	2,558
その他業務費用	186	756
営業経費	22,026	22,496
その他経常費用	17,478	10,848
貸倒引当金繰入額	1,631	-
その他の経常費用	15,846	10,848
経常利益又は経常損失()	6,692	591
特別利益	2,218	2,927
固定資産処分益	0	5
償却債権取立益	1,860	1,281
貸倒引当金戻入益	-	1,640
リース会計基準の適用に伴う影響額	352	-
役員退職慰労引当金取崩額	4	-
その他の特別利益	-	0
特別損失	135	96
固定資産処分損	28	41
減損損失	107	55
税金等調整前当期純利益又は税金等調整前当期純損失()	4,609	3,422
法人税、住民税及び事業税	71	304
法人税等調整額	790	163
法人税等合計	718	141
少数株主利益又は少数株主損失()	80	494
当期純利益又は当期純損失()	3,809	2,786

【連結株主資本等変動計算書】

(単位：百万円)

	前連結会計年度 (自 平成20年 4月 1日 至 平成21年 3月31日)	当連結会計年度 (自 平成21年 4月 1日 至 平成22年 3月31日)
株主資本		
資本金		
前期末残高	39,565	41,153
当期変動額		
新株の発行	1,587	17,500
資本金から剰余金への振替	-	20,000
当期変動額合計	1,587	2,500
当期末残高	41,153	38,653
資本剰余金		
前期末残高	4,000	5,587
当期変動額		
新株の発行	1,587	17,500
資本金から剰余金への振替	-	20,000
資本剰余金の取崩	-	11,882
当期変動額合計	1,587	25,617
当期末残高	5,587	31,205
利益剰余金		
前期末残高	7,117	10,927
当期変動額		
資本剰余金の取崩	-	11,882
連結子会社の株式取得による利益剰余金の減少	-	157
当期純利益又は当期純損失()	3,809	2,786
土地再評価差額金の取崩	-	27
当期変動額合計	3,809	14,539
当期末残高	10,927	3,612
自己株式		
前期末残高	100	106
当期変動額		
自己株式の取得	6	1
当期変動額合計	6	1
当期末残高	106	108
株主資本合計		
前期末残高	36,347	35,707
当期変動額		
新株の発行	3,175	35,000
資本金から剰余金への振替	-	-
資本剰余金の取崩	-	-
連結子会社の株式取得による利益剰余金の減少	-	157
当期純利益又は当期純損失()	3,809	2,786
自己株式の取得	6	1
土地再評価差額金の取崩	-	27
当期変動額合計	640	37,655
当期末残高	35,707	73,362

	前連結会計年度 (自 平成20年 4月 1日 至 平成21年 3月31日)	当連結会計年度 (自 平成21年 4月 1日 至 平成22年 3月31日)
評価・換算差額等		
その他有価証券評価差額金		
前期末残高	7,284	4,337
当期変動額		
株主資本以外の項目の当期変動額（純額）	2,946	3,153
当期変動額合計	2,946	3,153
当期末残高	4,337	1,183
土地再評価差額金		
前期末残高	2,395	2,395
当期変動額		
株主資本以外の項目の当期変動額（純額）	-	27
当期変動額合計	-	27
当期末残高	2,395	2,368
評価・換算差額等合計		
前期末残高	4,888	1,941
当期変動額		
株主資本以外の項目の当期変動額（純額）	2,946	3,126
当期変動額合計	2,946	3,126
当期末残高	1,941	1,184
少数株主持分		
前期末残高	4,908	4,439
当期変動額		
株主資本以外の項目の当期変動額（純額）	469	4,380
当期変動額合計	469	4,380
当期末残高	4,439	58
純資産合計		
前期末残高	36,368	38,204
当期変動額		
新株の発行	3,175	35,000
連結子会社の株式取得による利益剰余金の減少	-	157
当期純利益又は当期純損失（ ）	3,809	2,786
自己株式の取得	6	1
土地再評価差額金の取崩	-	27
株主資本以外の項目の当期変動額（純額）	2,477	1,254
当期変動額合計	1,836	36,401
当期末残高	38,204	74,606

【連結キャッシュ・フロー計算書】

(単位：百万円)

	前連結会計年度 (自 平成20年 4月 1日 至 平成21年 3月31日)	当連結会計年度 (自 平成21年 4月 1日 至 平成22年 3月31日)
営業活動によるキャッシュ・フロー		
税金等調整前当期純利益又は税金等調整前当期純損失()	4,609	3,422
減価償却費	1,516	1,428
減損損失	107	55
のれん償却額	37	-
負ののれん償却額	77	-
貸倒引当金の増減()	862	6,080
賞与引当金の増減額(は減少)	4	1
退職給付引当金の増減額(は減少)	494	305
役員退職慰労引当金の増減額(は減少)	94	70
睡眠預金払戻損失引当金の増減()	64	10
偶発損失引当金の増減額(は減少)	398	158
資金運用収益	30,380	29,157
資金調達費用	4,878	3,224
有価証券関係損益()	4,991	1,693
為替差損益(は益)	40	20
固定資産処分損益(は益)	50	45
商品有価証券の純増()減	97	0
貸出金の純増()減	14,242	8,247
預金の純増減()	27,624	18,323
借入金(劣後特約付借入金を除く)の純増減()	212	185
預け金(日銀預け金を除く)の純増()減	215	96
コールローン等の純増()減	22,287	16,186
コールマネー等の純増減()	20,298	11,300
外国為替(資産)の純増()減	1,072	1,145
外国為替(負債)の純増減()	17	11
資金運用による収入	31,287	29,578
資金調達による支出	4,577	3,670
その他	19	362
小計	3,655	17,378
法人税等の支払額	123	128
営業活動によるキャッシュ・フロー	3,531	17,507
投資活動によるキャッシュ・フロー		
有価証券の取得による支出	72,445	179,481
有価証券の売却による収入	57,187	113,871
有価証券の償還による収入	25,663	43,236
有形固定資産の取得による支出	235	195
有形固定資産の売却による収入	27	54
子会社株式の取得による支出	96	4,600
投資活動によるキャッシュ・フロー	10,103	27,115
財務活動によるキャッシュ・フロー		
劣後特約付社債の償還による支出	-	13,600
劣後特約付社債の買入消却による支出	-	826
株式の発行による収入	3,094	34,933
少数株主への配当金の支払額	209	427
自己株式の取得による支出	6	1
財務活動によるキャッシュ・フロー	2,879	20,079
現金及び現金同等物に係る換算差額	40	27
現金及び現金同等物の増減額(は減少)	16,554	24,516
現金及び現金同等物の期首残高	35,031	51,585

現金及び現金同等物の期末残高	1	51,585	1	27,069
----------------	---	--------	---	--------

【連結財務諸表作成のための基本となる重要な事項】

	前連結会計年度 (自平成20年4月1日 至平成21年3月31日)	当連結会計年度 (自平成21年4月1日 至平成22年3月31日)
1. 連結の範囲に関する事項	<p>(1) 連結子会社 6社 主要な連結子会社名は、「第1企業の概況 4. 関係会社の状況」に記載しているため省略しました。 なお、株式会社東和ユニベンは清算により子会社に該当しないことになったことから当連結会計年度より連結子会社から除外しております。</p> <p>(2) 非連結子会社 該当ありません。</p>	<p>(1) 連結子会社 6社 主要な連結子会社名は、「第1企業の概況 4. 関係会社の状況」に記載しているため省略しました。 (会計方針の変更) 当連結会計年度から「連結財務諸表における子会社及び関連会社の範囲の決定に関する適用指針」(企業会計基準適用指針第22号平成20年5月13日公表分)を適用しております。 なお、これによる連結子会社の変更はありません。</p> <p>(2) 非連結子会社 該当ありません。</p>
2. 持分法の適用に関する事項	<p>(1) 持分法適用の非連結子会社 該当ありません。</p> <p>(2) 持分法適用の関連会社 該当ありません。</p> <p>(3) 持分法非適用の非連結子会社 該当ありません。</p> <p>(4) 持分法非適用の関連会社 該当ありません。</p>	<p>(1) 持分法適用の非連結子会社 該当ありません。</p> <p>(2) 持分法適用の関連会社 該当ありません。</p> <p>(3) 持分法非適用の非連結子会社 該当ありません。</p> <p>(4) 持分法非適用の関連会社 該当ありません。</p>
3. 連結子会社の事業年度等に関する事項	<p>連結子会社の決算日は次のとおりであります。 3月末日 6社</p>	<p>連結子会社の決算日は次のとおりであります。 3月末日 6社</p>
4. 会計処理基準に関する事項	<p>(1) 商品有価証券の評価基準及び評価方法 商品有価証券の評価は、時価法(売却原価は移動平均法により算定)により行っております。</p>	<p>(1) 商品有価証券の評価基準及び評価方法 同左</p>

	前連結会計年度 (自平成20年4月1日 至平成21年3月31日)	当連結会計年度 (自平成21年4月1日 至平成22年3月31日)
	<p>(2) 有価証券の評価基準及び評価方法</p> <p>(イ) 有価証券の評価は、満期保有目的の債券については移動平均法による償却原価法(定額法)、その他有価証券のうち時価のあるものについては連結決算日の市場価格等に基づく時価法(売却原価は移動平均法により算定)、時価のないものについては移動平均法による原価法又は償却原価法により行っております。</p> <p>なお、その他有価証券の評価差額については、全部純資産直入法により処理しております。</p> <p>(ロ) 有価証券運用を主目的とする単独運用の金銭の信託において信託財産として運用されている有価証券の評価は、時価法により行っております。</p> <p>(追加情報)</p> <p>(その他有価証券に係る時価の算定方法の一部変更)</p> <p>変動利付国債の時価については、従来、市場価格をもって連結貸借対照表計上額としておりましたが、昨今の市場環境を踏まえた検討の結果、市場価格を時価とみなせない状態にあると判断し、当連結会計年度末においては、合理的に算定された価額をもって連結貸借対照表計上額としております。これにより、市場価格をもって連結貸借対照表価額とした場合に比べ、「有価証券」は5,692百万円増加、「その他有価証券評価差額金(損)」は同額減少し、資産の部合計及び純資産の部合計が同額増加しております。</p> <p>変動利付国債の合理的に算定された価額は、大手証券会社より入手した理論価格を基礎として算定しております。なお、当該理論価格モデルは、国債の利回り及びそのボラティリティ並びにコンベクシティを主要な価格決定変数として算定されております。</p>	<p>(2) 有価証券の評価基準及び評価方法</p> <p>(イ) 有価証券の評価は、満期保有目的の債券については移動平均法による償却原価法(定額法)、その他有価証券のうち時価のあるものについては連結決算日の市場価格等に基づく時価法(売却原価は移動平均法により算定)、時価を把握することが極めて困難と認められるものについては移動平均法による原価法により行っております。</p> <p>なお、その他有価証券の評価差額については、全部純資産直入法により処理しております。</p> <p>(ロ) 同左</p> <p>(追加情報)</p> <p>(その他有価証券に係る時価の算定方法の一部変更)</p> <p>変動利付国債の時価については、一昨年の金融市場の混乱により市場価格が理論価格と大幅に乖離があったことから時価とみなせない状態にあると判断し、前連結会計年度末は従来の市場価格に替え、合理的に算定された価額をもって連結貸借対照表計上額としておりましたが、当連結会計年度末においては、市場価格と理論価格の乖離が縮小してきていることから、市場価格をもって連結貸借対照表計上額としております。これにより、合理的に算定された価額をもって連結貸借対照表計上額とした場合に比べ、「有価証券」は3,758百万円減少、「その他有価証券評価差額金(損)」は3,564百万円増加、繰延税金負債は194百万円減少しております。</p>

	前連結会計年度 (自平成20年4月1日 至平成21年3月31日)	当連結会計年度 (自平成21年4月1日 至平成22年3月31日)
	(3) デリバティブ取引の評価基準及び評価方法 デリバティブ取引の評価は、時価法により行っております。	(3) デリバティブ取引の評価基準及び評価方法 同左
	(4) 減価償却の方法 有形固定資産(リース資産を除く) 当行の有形固定資産は、定率法(ただし、平成10年4月1日以後に取得した建物(建物附属設備を除く。)については、定額法)を採用しております。 また、主な耐用年数は次のとおりであります。 建物 15年～50年 その他 4年～10年 連結子会社の有形固定資産については、資産の見積耐用年数に基づき、主として定額法により償却しております。	(4) 減価償却の方法 有形固定資産(リース資産を除く) 同左
	無形固定資産(リース資産を除く) 無形固定資産は、定額法により償却しております。なお、自社利用のソフトウェアについては、当行及び連結子会社で定める利用可能期間(5年)に基づいて償却しております。	無形固定資産(リース資産を除く) 同左
	リース資産 所有権移転ファイナンス・リース取引に係る「有形固定資産」及び「無形固定資産」中のリース資産は、それぞれ(4)、(4)の方法により償却しております。	リース資産 所有権移転ファイナンス・リース取引に係る「有形固定資産」及び「無形固定資産」中のリース資産は、それぞれ(4)及び(4)の方法により償却しております。 所有権移転外ファイナンス・リース取引に係る「有形固定資産」及び「無形固定資産」中のリース資産は、リース期間を耐用年数とした定額法により償却しております。 なお、残存価額については、零としております。
	(5) 繰延資産の処理方法 株式交付費は、支出時に全額費用として処理しております。	(5) 繰延資産の処理方法 同左

	前連結会計年度 (自平成20年4月1日 至平成21年3月31日)	当連結会計年度 (自平成21年4月1日 至平成22年3月31日)
	<p>(6) 貸倒引当金の計上基準</p> <p>当行の貸倒引当金は、予め定めている償却・引当基準に則り、次のとおり計上しております。</p> <p>破産、特別清算等法的に経営破綻の事実が発生している債務者（以下「破綻先」という。）に係る債権及びそれと同等の状況にある債務者（以下「実質破綻先」という。）に係る債権については、以下のなお書きに記載されている直接減額後の帳簿価額から、担保の処分可能見込額及び保証による回収可能見込額を控除し、その残額を計上しております。また、現在は経営破綻の状況にないが、今後経営破綻に陥る可能性が大きいと認められる債務者に係る債権については、債権額から、担保の処分可能見込額及び保証による回収可能見込額を控除し、その残額のうち、債務者の支払能力を総合的に判断し必要と認める額を計上しております。</p> <p>上記以外の債権については、過去の一定期間における貸倒実績から算出した貸倒実績率等に基づき計上しております。</p> <p>すべての債権は、資産の自己査定基準に基づき、営業関連部署が資産査定を実施し、当該部署から独立した資産監査部署が査定結果を監査しており、その査定結果に基づいて上記の引当を行っております。</p> <p>なお、破綻先及び実質破綻先に対する担保・保証付債権等については、債権額から担保の評価額及び保証による回収が可能と認められる額を控除した残額を取立不能見込額として債権額から直接減額しており、その金額は38,553百万円であります。</p> <p>連結子会社の貸倒引当金は、一般債権については過去の貸倒実績率等を勘案して必要と認めた額を、貸倒懸念債権等特定の債権については、個別に回収可能性を勘案し、回収不能見込額をそれぞれ引き当てております。</p>	<p>(6) 貸倒引当金の計上基準</p> <p>当行の貸倒引当金は、予め定めている償却・引当基準に則り、次のとおり計上しております。</p> <p>破産、特別清算等法的に経営破綻の事実が発生している債務者（以下「破綻先」という。）に係る債権及びそれと同等の状況にある債務者（以下「実質破綻先」という。）に係る債権については、以下のなお書きに記載されている直接減額後の帳簿価額から、担保の処分可能見込額及び保証による回収可能見込額を控除し、その残額を計上しております。また、現在は経営破綻の状況にないが、今後経営破綻に陥る可能性が大きいと認められる債務者（以下「破綻懸念先」という。）に係る債権については、債権額から、担保の処分可能見込額及び保証による回収可能見込額を控除し、その残額のうち、債務者の支払能力を総合的に判断し必要と認める額を計上しております。</p> <p>上記以外の債権については、過去の一定期間における貸倒実績から算出した貸倒実績率等に基づき計上しております。</p> <p>すべての債権は、資産の自己査定基準に基づき、営業関連部署が資産査定を実施し、当該部署から独立した資産監査部署が査定結果を監査しており、その査定結果に基づいて上記の引当を行っております。</p> <p>なお、破綻先及び実質破綻先に対する担保・保証付債権等については、債権額から担保の評価額及び保証による回収が可能と認められる額を控除した残額を取立不能見込額として債権額から直接減額しており、その金額は36,089百万円であります。</p> <p>連結子会社の貸倒引当金は、一般債権については過去の貸倒実績率等を勘案して必要と認めた額を、貸倒懸念債権等特定の債権については、個別に回収可能性を勘案し、回収不能見込額をそれぞれ引き当てております。</p>
	<p>(7) 賞与引当金の計上基準</p> <p>賞与引当金は、従業員への賞与の支払いに備えるため、従業員に対する賞与の支給見込額のうち、当連結会計年度に帰属する額を計上しております。</p>	<p>(7) 賞与引当金の計上基準 同左</p>

	前連結会計年度 (自平成20年4月1日 至平成21年3月31日)	当連結会計年度 (自平成21年4月1日 至平成22年3月31日)
	<p>(8) 退職給付引当金の計上基準</p> <p>退職給付引当金は、従業員の退職給付に備えるため、当連結会計年度末における退職給付債務及び年金資産の見込額に基づき、必要額を計上しております。また、過去勤務債務及び数理計算上の差異の費用処理方法は以下のとおりであります。</p> <p>過去勤務債務：その発生時の従業員の平均残存勤務期間内の一定の年数（5年）による定額法により損益処理</p> <p>数理計算上の差異：各連結会計年度の発生時の従業員の平均残存勤務期間内の一定の年数（10年）による定額法により按分した額を、それぞれ発生の翌連結会計年度から損益処理</p>	<p>(8) 退職給付引当金の計上基準</p> <p>退職給付引当金は、従業員の退職給付に備えるため、当連結会計年度末における退職給付債務及び年金資産の見込額に基づき、必要額を計上しております。また、過去勤務債務及び数理計算上の差異の費用処理方法は以下のとおりであります。</p> <p>過去勤務債務：その発生時の従業員の平均残存勤務期間内の一定の年数（5年）による定額法により損益処理</p> <p>数理計算上の差異：各連結会計年度の発生時の従業員の平均残存勤務期間内の一定の年数（10年）による定額法により按分した額を、それぞれ発生の翌連結会計年度から損益処理</p> <p>(会計方針の変更)</p> <p>当連結会計年度末から「「退職給付に係る会計基準」の一部改正（その3）」（企業会計基準第19号平成20年7月31日）を適用しております。</p> <p>これにより、従来の方法に比べ、未認識数理計算上の差異は245百万円増加しておりますが、未認識数理計算上の差異は発生の翌連結会計年度から損益処理することとしているため、当連結会計年度の連結財務諸表に与える影響はありません。</p>
	<p>(9) 役員退職慰労引当金の計上基準</p> <p>役員退職慰労引当金は、役員への退職慰労金の支払いに備えるため、役員に対する退職慰労金の支給見積額のうち、当連結会計年度末までに発生していると認められる額を計上しております。</p>	<p>(9) 役員退職慰労引当金の計上基準</p> <p>同左</p>
	<p>(10) 睡眠預金払戻損失引当金の計上基準</p> <p>睡眠預金払戻損失引当金は、利益計上した睡眠預金について預金者からの返還請求に基づく返還損失に備えるため、過去の返還実績に基づく将来の返還損失見込額を引当てております。</p>	<p>(10) 睡眠預金払戻損失引当金の計上基準</p> <p>睡眠預金払戻損失引当金は、負債計上を中止した預金について、預金者からの払戻請求に備えるため、将来の払戻請求に応じて発生する損失を見積り必要と認める額を計上しております。</p>
	<p>(11) 偶発損失引当金の計上基準</p> <p>偶発損失引当金は、信用保証協会への負担金の支払いに備えるため、将来の負担金支払見込額を計上しております。</p>	<p>(11) 偶発損失引当金の計上基準</p> <p>同左</p>

	前連結会計年度 (自平成20年4月1日 至平成21年3月31日)	当連結会計年度 (自平成21年4月1日 至平成22年3月31日)
	(12) 外貨建資産・負債の換算基準 当行の外貨建資産・負債は、連結決算日の為替相場による円換算額を付しております。 連結子会社の外貨建資産・負債はありません。	(12) 外貨建資産及び負債の換算基準 当行の外貨建資産及び負債は、連結決算日の為替相場による円換算額を付しております。 連結子会社の外貨建資産及び負債はありません。
	(13) リース取引の処理方法 当行及び連結子会社の所有権移転外ファイナンス・リース取引のうち、リース取引開始日が平成20年4月1日前に開始する連結会計年度に属するものについては、通常の賃貸借取引に係る方法に準じた会計処理によっております。	(13) リース取引の処理方法 同左
	(14) 重要なヘッジ会計の方法 当行では、貸出金等から生じる金利リスクをデリバティブ取引を用いてリスク管理しております。これについてのヘッジ会計の方法は「金融商品会計に関する実務指針」（日本公認会計士協会会計制度委員会報告第14号）に基づき、繰延ヘッジによる会計処理であります。 また、ヘッジ対象の金利リスクが減殺されているかどうかを検証することにより、ヘッジの有効性を評価しております。 なお、一部の資産については金利スワップの特例処理を行っております。 連結子会社では、ヘッジ会計は該当ありません。	(14) 重要なヘッジ会計の方法 同左
	(15) 消費税等の会計処理 当行及び連結子会社の消費税及び地方消費税の会計処理は、税抜方式によっております。	(15) 消費税等の会計処理 当行及び連結子会社の消費税及び地方消費税の会計処理は、税抜方式によっております。 ただし、有形固定資産に係る控除対象外消費税等は当連結会計年度の費用に計上しております。
5. 連結子会社の資産及び負債の評価に関する事項	連結子会社の資産及び負債の評価については、全面時価評価法を採用しております。	同左
6. のれん及び負ののれんの償却に関する事項	のれん及び負ののれんの償却については、重要性が乏しい場合には、発生年度に全額償却しております。	
7. 連結キャッシュ・フロー計算書における資金の範囲	連結キャッシュ・フロー計算書における資金の範囲は、連結貸借対照表上の「現金預け金」のうち現金及び日本銀行への預け金であります。	同左

【連結財務諸表作成のための基本となる重要な事項の変更】

前連結会計年度 (自平成20年4月1日 至平成21年3月31日)	当連結会計年度 (自平成21年4月1日 至平成22年3月31日)
<p>(リース取引に関する会計基準)</p> <p>所有権移転外ファイナンス・リース取引については、従来、賃貸借取引に係る方法に準じた会計処理によっておりましたが、「リース取引に関する会計基準」(企業会計基準第13号平成19年3月30日)及び「リース取引に関する会計基準の適用指針」(企業会計基準適用指針第16号同前)が平成20年4月1日以後開始する連結会計年度から適用されることになったことに伴い、当連結会計年度から同会計基準及び適用指針を適用しております。</p> <p>なお、これによる連結財務諸表に与える影響は以下のとおりであります。</p> <p>貸手側については、当該変更によりその他の経常費用が55百万円減少し、経常損失は同額減少しております。リース取引開始日が平成20年4月1日前に開始する連結会計年度に属する所有権移転外ファイナンス・リース取引について、通常の売買取引に係る会計処理を行なったことによる影響額等を特別利益に352百万円計上しており、税金等調整前当期純損失は408百万円減少しております。</p> <p>また、従来、所有権移転外ファイナンス・リース取引に係る資産を、「その他の有形固定資産」または「その他の無形固定資産」として表示しておりましたが、当連結会計年度よりリース債権及びリース投資資産7,593百万円を「その他資産」に含めて表示しております。</p> <p>さらに、従来、所有権移転外ファイナンス・リース取引に係る資産の取得及び売却等によるキャッシュ・フローは、「投資活動によるキャッシュ・フロー」の「有形固定資産の取得による支出」及び「有形固定資産の売却による収入」に含めて計上しておりましたが、第1四半期連結会計期間よりリース債権及びリース投資資産の増減を「営業活動によるキャッシュ・フロー」の「その他」に含めて計上しております。これにより、従来の方法に比べ、「営業活動によるキャッシュ・フロー」は1,788百万円減少し、「投資活動によるキャッシュ・フロー」は同額増加しております。</p> <p>借手側については、リース取引開始日が平成20年4月1日以後に開始する連結会計年度に属する所有権移転外ファイナンス・リース取引については該当がないため、当該変更による連結財務諸表に与える影響はありません。</p>	<p>(金融商品に関する会計基準)</p> <p>当連結会計年度末から「金融商品に関する会計基準」(企業会計基準第10号平成20年3月10日)及び「金融商品の時価等の開示に関する適用指針」(企業会計基準適用指針第19号平成20年3月10日)を適用しております。</p> <p>なお、これによる連結財務諸表に与える影響は軽微であります。</p>

【注記事項】

(連結貸借対照表関係)

前連結会計年度 (平成21年3月31日)	当連結会計年度 (平成22年3月31日)
<p>1. 有担保の消費貸借契約(債券貸借取引)により貸し付けている有価証券が、有価証券中の国債に68,884百万円含まれております。</p> <p>2. 貸出金のうち、破綻先債権額は3,960百万円、延滞債権額は82,547百万円であります。</p> <p>なお、破綻先債権とは、元本又は利息の支払の遅延が相当期間継続していることその他の事由により元本又は利息の取立て又は弁済の見込みがないものとして未収利息を計上しなかった貸出金(貸倒償却を行った部分を除く。以下「未収利息不計上貸出金」という。)のうち、法人税法施行令(昭和40年政令第97号)第96条第1項第3号のイからホまでに掲げる事由又は同項第4号に規定する事由が生じている貸出金であります。</p> <p>また、延滞債権とは、未収利息不計上貸出金であって、破綻先債権及び債務者の経営再建又は支援を図ることを目的として利息の支払を猶予した貸出金以外の貸出金であります。</p> <p>3. 貸出金のうち、3ヵ月以上延滞債権はありません。</p> <p>なお、3ヵ月以上延滞債権とは、元本又は利息の支払が、約定支払日の翌日から3月以上遅延している貸出金で破綻先債権及び延滞債権に該当しないものであります。</p> <p>4. 貸出金のうち、貸出条件緩和債権額は13,961百万円であります。</p> <p>なお、貸出条件緩和債権とは、債務者の経営再建又は支援を図ることを目的として、金利の減免、利息の支払猶予、元本の返済猶予、債権放棄その他の債務者に有利となる取決めを行った貸出金で破綻先債権、延滞債権及び3ヵ月以上延滞債権に該当しないものであります。</p> <p>5. 破綻先債権額、延滞債権額、3ヵ月以上延滞債権額及び貸出条件緩和債権額の合計額は100,469百万円であります。</p> <p>なお、上記2.から5.に掲げた債権額は、貸倒引当金控除前の金額であります。</p> <p>6. 手形割引は、「銀行業における金融商品会計基準適用に関する会計上及び監査上の取扱い」(日本公認会計士協会業種別監査委員会報告第24号)に基づき金融取引として処理しております。これにより受け入れた商業手形、荷付為替手形及び買入外国為替は、売却又は(再)担保という方法で自由に処分できる権利を有しておりますが、その額面金額は、12,121百万円であります。</p>	<p>2. 貸出金のうち、破綻先債権額は3,672百万円、延滞債権額は74,860百万円であります。</p> <p>なお、破綻先債権とは、元本又は利息の支払の遅延が相当期間継続していることその他の事由により元本又は利息の取立て又は弁済の見込みがないものとして未収利息を計上しなかった貸出金(貸倒償却を行った部分を除く。以下「未収利息不計上貸出金」という。)のうち、法人税法施行令(昭和40年政令第97号)第96条第1項第3号のイからホまでに掲げる事由又は同項第4号に規定する事由が生じている貸出金であります。</p> <p>また、延滞債権とは、未収利息不計上貸出金であって、破綻先債権及び債務者の経営再建又は支援を図ることを目的として利息の支払を猶予した貸出金以外の貸出金であります。</p> <p>3. 貸出金のうち、3ヵ月以上延滞債権はありません。</p> <p>なお、3ヵ月以上延滞債権とは、元本又は利息の支払が、約定支払日の翌日から3月以上遅延している貸出金で破綻先債権及び延滞債権に該当しないものであります。</p> <p>4. 貸出金のうち、貸出条件緩和債権額は17,960百万円であります。</p> <p>なお、貸出条件緩和債権とは、債務者の経営再建又は支援を図ることを目的として、金利の減免、利息の支払猶予、元本の返済猶予、債権放棄その他の債務者に有利となる取決めを行った貸出金で破綻先債権、延滞債権及び3ヵ月以上延滞債権に該当しないものであります。</p> <p>5. 破綻先債権額、延滞債権額、3ヵ月以上延滞債権額及び貸出条件緩和債権額の合計額は96,492百万円であります。</p> <p>なお、上記2.から5.に掲げた債権額は、貸倒引当金控除前の金額であります。</p> <p>6. 手形割引は、「銀行業における金融商品会計基準適用に関する会計上及び監査上の取扱い」(日本公認会計士協会業種別監査委員会報告第24号)に基づき金融取引として処理しております。これにより受け入れた商業手形、荷付為替手形及び買入外国為替は、売却又は(再)担保という方法で自由に処分できる権利を有しておりますが、その額面金額は、10,138百万円であります。</p>

前連結会計年度 (平成21年3月31日)	当連結会計年度 (平成22年3月31日)																						
<p>7. 担保に供している資産は次のとおりであります。</p> <p>担保に供している資産</p> <table border="0"> <tr> <td>現金預け金</td> <td>15百万円</td> </tr> <tr> <td>有価証券</td> <td>50,455百万円</td> </tr> <tr> <td>その他資産</td> <td>207百万円</td> </tr> </table> <p>担保資産に対応する債務</p> <table border="0"> <tr> <td>預金</td> <td>14,067百万円</td> </tr> <tr> <td>コールマネー</td> <td>41,300百万円</td> </tr> <tr> <td>借入金</td> <td>90百万円</td> </tr> </table> <p>上記のほか、為替決済等の取引の担保として、有価証券87,664百万円を差し入れております。</p> <p>また、その他資産のうち保証金は642百万円でありま</p> <p>す。</p> <p>8. 当座貸越契約及び貸付金に係るコミットメントライン契約は、顧客からの融資実行の申し出を受けた場合に、契約上規定された条件について違反がない限り、一定の限度額まで資金を貸付けることを約する契約であります。これらの契約に係る融資未実行残高は、96,742百万円であります。このうち契約残存期間が1年以内のものが76,708百万円あります。</p> <p>なお、これらの契約の多くは、融資実行されずに終了するものであるため、融資未実行残高そのものが必ずしも当行及び連結子会社の将来のキャッシュ・フローに影響を与えるものではありません。これらの契約の多くには、金融情勢の変化、債権の保全及びその他相当の事由があるときは、当行及び連結子会社が実行申し込みを受けた融資の拒絶又は契約極度額の減額をすることができる旨の条項が付けられております。また、契約時において必要に応じて不動産・有価証券等の担保を徴求するほか、契約後も定期的に予め定めている行内（社内）手続に基づき顧客の業況等を把握し、必要に応じて契約の見直し、与信保全上の措置等を講じて</p> <p>おります。</p>	現金預け金	15百万円	有価証券	50,455百万円	その他資産	207百万円	預金	14,067百万円	コールマネー	41,300百万円	借入金	90百万円	<p>7. 担保に供している資産は次のとおりであります。</p> <p>担保に供している資産</p> <table border="0"> <tr> <td>現金預け金</td> <td>16百万円</td> </tr> <tr> <td>有価証券</td> <td>60,020百万円</td> </tr> <tr> <td>その他資産</td> <td>22百万円</td> </tr> </table> <p>担保資産に対応する債務</p> <table border="0"> <tr> <td>預金</td> <td>15,159百万円</td> </tr> <tr> <td>コールマネー</td> <td>30,000百万円</td> </tr> </table> <p>上記のほか、為替決済等の取引の担保として、有価証券95,253百万円を差し入れております。</p> <p>また、その他資産のうち保証金は638百万円でありま</p> <p>す。</p> <p>8. 当座貸越契約及び貸付金に係るコミットメントライン契約は、顧客からの融資実行の申し出を受けた場合に、契約上規定された条件について違反がない限り、一定の限度額まで資金を貸付けることを約する契約であります。これらの契約に係る融資未実行残高は、108,902百万円であります。このうち契約残存期間が1年以内のものが86,172百万円あります。</p> <p>なお、これらの契約の多くは、融資実行されずに終了するものであるため、融資未実行残高そのものが必ずしも当行及び連結子会社の将来のキャッシュ・フローに影響を与えるものではありません。これらの契約の多くには、金融情勢の変化、債権の保全及びその他相当の事由があるときは、当行及び連結子会社が実行申し込みを受けた融資の拒絶又は契約極度額の減額をすることができる旨の条項が付けられております。また、契約時において必要に応じて不動産・有価証券等の担保を徴求するほか、契約後も定期的に予め定めている行内（社内）手続に基づき顧客の業況等を把握し、必要に応じて契約の見直し、与信保全上の措置等を講じて</p> <p>おります。</p>	現金預け金	16百万円	有価証券	60,020百万円	その他資産	22百万円	預金	15,159百万円	コールマネー	30,000百万円
現金預け金	15百万円																						
有価証券	50,455百万円																						
その他資産	207百万円																						
預金	14,067百万円																						
コールマネー	41,300百万円																						
借入金	90百万円																						
現金預け金	16百万円																						
有価証券	60,020百万円																						
その他資産	22百万円																						
預金	15,159百万円																						
コールマネー	30,000百万円																						

前連結会計年度 (平成21年3月31日)	当連結会計年度 (平成22年3月31日)
<p>9. 土地の再評価に関する法律（平成10年3月31日公布法律第34号）に基づき、当行の事業用の土地の再評価を行い、評価差額については、当該評価差額に係る税金相当額を「再評価に係る繰延税金負債」として負債の部に計上し、これを控除した金額を「土地再評価差額金」として純資産の部に計上しております。</p> <p>再評価を行った年月日 平成10年3月31日 同法律第3条第3項に定める再評価の方法 土地の再評価に関する法律施行令（平成10年3月31日公布政令第119号）第2条第4号に定める地価税法第16条に規定する地価税の課税価格の計算方法に基づいて、奥行価格補正による補正等合理的な調整を行って算出しております。</p> <p>同法律第10条に定める再評価を行った事業用の土地の当連結会計年度末における時価の合計額と当該事業用の土地の再評価後の帳簿価額の合計額との差額</p> <p style="text-align: right;">8,945百万円</p> <p>10. 有形固定資産の減価償却累計額 26,969百万円</p> <p>11. 有形固定資産の圧縮記帳額 198百万円 (当連結会計年度圧縮記帳額 - 百万円)</p> <p>12. 借入金には、他の債務よりも債務の履行が後順位である旨の特約が付された劣後特約付借入金4,000百万円が含まれております。</p> <p>13. 社債には、劣後特約付社債15,000百万円が含まれております。</p> <p>14. 有価証券中の社債のうち、有価証券の私募（金融商品取引法第2条第3項）による社債に対する当行の保証債務の額は1,400百万円であります。</p>	<p>9. 土地の再評価に関する法律（平成10年3月31日公布法律第34号）に基づき、当行の事業用の土地の再評価を行い、評価差額については、当該評価差額に係る税金相当額を「再評価に係る繰延税金負債」として負債の部に計上し、これを控除した金額を「土地再評価差額金」として純資産の部に計上しております。</p> <p>再評価を行った年月日 平成10年3月31日 同法律第3条第3項に定める再評価の方法 土地の再評価に関する法律施行令（平成10年3月31日公布政令第119号）第2条第4号に定める地価税法第16条に規定する地価税の課税価格の計算方法に基づいて、奥行価格補正による補正等合理的な調整を行って算出しております。</p> <p>同法律第10条に定める再評価を行った事業用の土地の当連結会計年度末における時価の合計額と当該事業用の土地の再評価後の帳簿価額の合計額との差額</p> <p style="text-align: right;">9,277百万円</p> <p>10. 有形固定資産の減価償却累計額 26,987百万円</p> <p>11. 有形固定資産の圧縮記帳額 198百万円 (当連結会計年度圧縮記帳額 - 百万円)</p> <p>12. 借入金には、他の債務よりも債務の履行が後順位である旨の特約が付された劣後特約付借入金4,000百万円が含まれております。</p> <p>14. 有価証券中の社債のうち、有価証券の私募（金融商品取引法第2条第3項）による社債に対する当行の保証債務の額は1,480百万円であります。</p>

(連結損益計算書関係)

<p>前連結会計年度 (自平成20年4月1日 至平成21年3月31日)</p>	<p>当連結会計年度 (自平成21年4月1日 至平成22年3月31日)</p>												
<p>1. その他の経常費用には、貸出金償却6,243百万円及び株式等償却4,899百万円を含んでおります。</p> <p>2. 当連結会計年度において、以下の資産について減損損失を計上しております。</p> <p>(グルーピングの方法)</p> <p>営業用店舗は損益の管理を個別に把握していることから原則として支店単位で、処分予定資産及び遊休資産は各資産単位でグルーピングしております。また、本部、研修所、寮等は独立したキャッシュ・フローを生み出さないことから共用資産としております。</p> <p>(減損損失を認識した資産または資産グループ)</p> <p>群馬県外</p> <table border="0"> <tr> <td>主な用途</td> <td>営業店舗 2 店舗</td> </tr> <tr> <td>種類</td> <td>建物等</td> </tr> <tr> <td>減損損失額</td> <td>107百万円</td> </tr> </table> <p>(減損損失の認識に至った経緯)</p> <p>営業キャッシュ・フローの低下等により、投資額の回収が見込めなくなったことから帳簿価額を回収可能価額まで減額し、当該減少額107百万円を減損損失として特別損失に計上いたしました。</p> <p>(回収可能価額)</p> <p>回収可能価額は、正味売却価額により測定しており、鑑定評価額等に基づき評価した額から処分費用見込額を控除し算定しております。</p>	主な用途	営業店舗 2 店舗	種類	建物等	減損損失額	107百万円	<p>1. その他の経常費用には、貸出金償却3,982百万円及び株式等償却2,252百万円を含んでおります。</p> <p>2. 当連結会計年度において、以下の資産について減損損失を計上しております。</p> <p>(グルーピングの方法)</p> <p>営業用店舗は損益の管理を個別に把握していることから原則として支店単位で、処分予定資産及び遊休資産は各資産単位でグルーピングしております。また、本部、研修所、寮等は独立したキャッシュ・フローを生み出さないことから共用資産としております。</p> <p>(減損損失を認識した資産または資産グループ)</p> <p>群馬県外</p> <table border="0"> <tr> <td>主な用途</td> <td>営業店舗 1 店舗</td> </tr> <tr> <td>種類</td> <td>土地建物等</td> </tr> <tr> <td>減損損失額</td> <td>55百万円</td> </tr> </table> <p>(減損損失の認識に至った経緯)</p> <p>営業キャッシュ・フローの低下等により、投資額の回収が見込めなくなったことから帳簿価額を回収可能価額まで減額し、当該減少額55百万円を減損損失として特別損失に計上いたしました。</p> <p>(回収可能価額)</p> <p>回収可能価額は、正味売却価額により測定しており、鑑定評価額等に基づき評価した額から処分費用見込額を控除し算定しております。</p>	主な用途	営業店舗 1 店舗	種類	土地建物等	減損損失額	55百万円
主な用途	営業店舗 2 店舗												
種類	建物等												
減損損失額	107百万円												
主な用途	営業店舗 1 店舗												
種類	土地建物等												
減損損失額	55百万円												

(連結株主資本等変動計算書関係)

前連結会計年度(自平成20年4月1日至平成21年3月31日)

1. 発行済株式の種類及び総数並びに自己株式の種類及び株式数に関する事項

	前連結会計年度末 株式数(千株)	当連結会計年度増 加株式数(千株)	当連結会計年度減 少株式数(千株)	当連結会計年度末 株式数(千株)	摘要
発行済株式					
普通株式	247,132	56,142	-	303,275	(注)1
種類株式					
第一種優先株式	1,500	-	60	1,440	(注)2
合計	248,632	56,142	60	304,715	
自己株式					
普通株式	360	79	-	439	(注)3
種類株式					
第一種優先株式	30	30	60	-	(注)4
合計	390	109	60	439	

(注)1. 普通株式の発行済株式数の増加は、第三者割当による新株の発行54,754千株及び第一種優先株式の普通株式への転換1,388千株によるものであります。

2. 種類株式の発行済株式数の減少は、消却によるものであります。

3. 普通株式の自己株式数の増加は、単元未満株式の買取りによるものであります。

4. 種類株式の自己株式数の増加は、当連結会計年度末までに取得請求に基づき取得した第一種優先株式の株式数であり、減少は消却によるものであります。また、取得した自己株式の取得原価はゼロであります。

2. 配当に関する事項

該当事項なし

当連結会計年度（自平成21年4月1日 至平成22年3月31日）

1. 発行済株式の種類及び総数並びに自己株式の種類及び株式数に関する事項

	前連結会計年度末 株式数（千株）	当連結会計年度増 加株式数（千株）	当連結会計年度減 少株式数（千株）	当連結会計年度末 株式数（千株）	摘要
発行済株式					
普通株式	303,275	-	-	303,275	
第一種優先株式	1,440	-	-	1,440	
第二種優先株式	-	175,000	-	175,000	(注) 1
合計	304,715	175,000	-	479,715	
自己株式					
普通株式	439	26	-	466	(注) 2
第一種優先株式	-	-	-	-	
第二種優先株式	-	-	-	-	
合計	439	26	-	466	

(注) 1. 第二種優先株式の発行済株式数の増加は、第三者割当による新株の発行によるものであります。

2. 普通株式の自己株式数の増加は、単元未満株式の買取りによるものであります。

2. 配当に関する事項

(1) 当連結会計年度中の配当金支払額

該当事項なし

(2) 基準日が当連結会計年度に属する配当のうち、配当の効力発生日が当連結会計年度の末日後となるもの

(決議)	株式の種類	配当金の総額 (百万円)	配当の原資	1株当たり 配当額(円)	基準日	効力発生日
平成22年6月 29日 定時株主総会	普通株式	302	利益剰余金	1	平成22年3月31日	平成22年6月30日
	第一種優先株式	180	利益剰余金	125	平成22年3月31日	平成22年6月30日
	第二種優先株式	159	利益剰余金	0.909	平成22年3月31日	平成22年6月30日

(連結キャッシュ・フロー計算書関係)

前連結会計年度 (自平成20年4月1日 至平成21年3月31日)	当連結会計年度 (自平成21年4月1日 至平成22年3月31日)
1. 現金及び現金同等物の期末残高と連結貸借対照表に掲記されている科目の金額との関係 (単位:百万円)	1. 現金及び現金同等物の期末残高と連結貸借対照表に掲記されている科目の金額との関係 (単位:百万円)
平成21年3月31日現在	平成22年3月31日現在
現金預け金勘定 52,957	現金預け金勘定 28,538
定期預け金 121	定期預け金 84
その他 1,250	その他 1,384
現金及び現金同等物 51,585	現金及び現金同等物 27,069

(リース取引関係)

前連結会計年度 (自平成20年4月1日 至平成21年3月31日)	当連結会計年度 (自平成21年4月1日 至平成22年3月31日)																																																																																																						
<p>1. ファイナンス・リース取引</p> <p>通常の賃貸借取引に係る方法に準じて会計処理を行っている所有権移転外ファイナンス・リース取引借主側</p> <ul style="list-style-type: none"> ・リース物件の取得価額相当額、減価償却累計額相当額、減損損失累計額相当額及び年度末残高相当額 <table style="width: 100%; border-collapse: collapse;"> <tr> <td colspan="2">取得価額相当額</td> </tr> <tr> <td style="padding-left: 20px;">有形固定資産</td> <td style="text-align: right;">525百万円</td> </tr> <tr> <td style="padding-left: 20px;">無形固定資産</td> <td style="text-align: right;">- 百万円</td> </tr> <tr> <td style="padding-left: 20px;">その他</td> <td style="text-align: right;">- 百万円</td> </tr> <tr> <td style="padding-left: 20px;">合計</td> <td style="text-align: right;">525百万円</td> </tr> <tr> <td colspan="2">減価償却累計額相当額</td> </tr> <tr> <td style="padding-left: 20px;">有形固定資産</td> <td style="text-align: right;">279百万円</td> </tr> <tr> <td style="padding-left: 20px;">無形固定資産</td> <td style="text-align: right;">- 百万円</td> </tr> <tr> <td style="padding-left: 20px;">その他</td> <td style="text-align: right;">- 百万円</td> </tr> <tr> <td style="padding-left: 20px;">合計</td> <td style="text-align: right;">279百万円</td> </tr> <tr> <td colspan="2">減損損失累計額相当額</td> </tr> <tr> <td style="padding-left: 20px;">有形固定資産</td> <td style="text-align: right;">53百万円</td> </tr> <tr> <td style="padding-left: 20px;">無形固定資産</td> <td style="text-align: right;">- 百万円</td> </tr> <tr> <td style="padding-left: 20px;">その他</td> <td style="text-align: right;">- 百万円</td> </tr> <tr> <td style="padding-left: 20px;">合計</td> <td style="text-align: right;">53百万円</td> </tr> <tr> <td colspan="2">年度末残高相当額</td> </tr> <tr> <td style="padding-left: 20px;">有形固定資産</td> <td style="text-align: right;">192百万円</td> </tr> <tr> <td style="padding-left: 20px;">無形固定資産</td> <td style="text-align: right;">- 百万円</td> </tr> <tr> <td style="padding-left: 20px;">その他</td> <td style="text-align: right;">- 百万円</td> </tr> <tr> <td style="padding-left: 20px;">合計</td> <td style="text-align: right;">192百万円</td> </tr> </table> <p>(注) 取得価額相当額は、未経過リース料年度末残高が有形固定資産の年度末残高等に占める割合が低いため、支払利子込み法によっております。</p> <ul style="list-style-type: none"> ・未経過リース料年度末残高相当額 <table style="width: 100%; border-collapse: collapse;"> <tr> <td style="padding-left: 20px;">1年内</td> <td style="text-align: right;">38百万円</td> </tr> <tr> <td style="padding-left: 20px;">1年超</td> <td style="text-align: right;">207百万円</td> </tr> <tr> <td style="padding-left: 20px;">合計</td> <td style="text-align: right;">246百万円</td> </tr> </table> <p>(注) 未経過リース料年度末残高相当額は、未経過リース料年度末残高が有形固定資産の年度末残高等に占める割合が低いため、支払利子込み法によっております。</p> <ul style="list-style-type: none"> ・リース資産減損勘定の年度末残高 <table style="width: 100%; border-collapse: collapse;"> <tr> <td style="text-align: right;">53百万円</td> </tr> </table> <ul style="list-style-type: none"> ・支払リース料、リース資産減損勘定の取崩額、減価償却費相当額及び減損損失 <table style="width: 100%; border-collapse: collapse;"> <tr> <td style="padding-left: 20px;">支払リース料</td> <td style="text-align: right;">38百万円</td> </tr> <tr> <td style="padding-left: 20px;">リース資産減損勘定の取崩額</td> <td style="text-align: right;">9百万円</td> </tr> <tr> <td style="padding-left: 20px;">減価償却費相当額</td> <td style="text-align: right;">29百万円</td> </tr> <tr> <td style="padding-left: 20px;">減損損失</td> <td style="text-align: right;">63百万円</td> </tr> </table>	取得価額相当額		有形固定資産	525百万円	無形固定資産	- 百万円	その他	- 百万円	合計	525百万円	減価償却累計額相当額		有形固定資産	279百万円	無形固定資産	- 百万円	その他	- 百万円	合計	279百万円	減損損失累計額相当額		有形固定資産	53百万円	無形固定資産	- 百万円	その他	- 百万円	合計	53百万円	年度末残高相当額		有形固定資産	192百万円	無形固定資産	- 百万円	その他	- 百万円	合計	192百万円	1年内	38百万円	1年超	207百万円	合計	246百万円	53百万円	支払リース料	38百万円	リース資産減損勘定の取崩額	9百万円	減価償却費相当額	29百万円	減損損失	63百万円	<p>1. ファイナンス・リース取引</p> <p>通常の賃貸借取引に係る方法に準じて会計処理を行っている所有権移転外ファイナンス・リース取引借主側</p> <ul style="list-style-type: none"> ・リース物件の取得価額相当額、減価償却累計額相当額、減損損失累計額相当額及び年度末残高相当額 <table style="width: 100%; border-collapse: collapse;"> <tr> <td colspan="2">取得価額相当額</td> </tr> <tr> <td style="padding-left: 20px;">有形固定資産</td> <td style="text-align: right;">525百万円</td> </tr> <tr> <td style="padding-left: 20px;">無形固定資産</td> <td style="text-align: right;">- 百万円</td> </tr> <tr> <td style="padding-left: 20px;">合計</td> <td style="text-align: right;">525百万円</td> </tr> <tr> <td colspan="2">減価償却累計額相当額</td> </tr> <tr> <td style="padding-left: 20px;">有形固定資産</td> <td style="text-align: right;">297百万円</td> </tr> <tr> <td style="padding-left: 20px;">無形固定資産</td> <td style="text-align: right;">- 百万円</td> </tr> <tr> <td style="padding-left: 20px;">合計</td> <td style="text-align: right;">297百万円</td> </tr> <tr> <td colspan="2">減損損失累計額相当額</td> </tr> <tr> <td style="padding-left: 20px;">有形固定資産</td> <td style="text-align: right;">63百万円</td> </tr> <tr> <td style="padding-left: 20px;">無形固定資産</td> <td style="text-align: right;">- 百万円</td> </tr> <tr> <td style="padding-left: 20px;">合計</td> <td style="text-align: right;">63百万円</td> </tr> <tr> <td colspan="2">年度末残高相当額</td> </tr> <tr> <td style="padding-left: 20px;">有形固定資産</td> <td style="text-align: right;">165百万円</td> </tr> <tr> <td style="padding-left: 20px;">無形固定資産</td> <td style="text-align: right;">- 百万円</td> </tr> <tr> <td style="padding-left: 20px;">合計</td> <td style="text-align: right;">165百万円</td> </tr> </table> <p>(注) 取得価額相当額は、未経過リース料年度末残高が有形固定資産の年度末残高等に占める割合が低いため、支払利子込み法によっております。</p> <ul style="list-style-type: none"> ・未経過リース料年度末残高相当額 <table style="width: 100%; border-collapse: collapse;"> <tr> <td style="padding-left: 20px;">1年内</td> <td style="text-align: right;">38百万円</td> </tr> <tr> <td style="padding-left: 20px;">1年超</td> <td style="text-align: right;">167百万円</td> </tr> <tr> <td style="padding-left: 20px;">合計</td> <td style="text-align: right;">206百万円</td> </tr> </table> <p>(注) 未経過リース料年度末残高相当額は、未経過リース料年度末残高が有形固定資産の年度末残高等に占める割合が低いため、支払利子込み法によっております。</p> <ul style="list-style-type: none"> ・リース資産減損勘定の年度末残高 <table style="width: 100%; border-collapse: collapse;"> <tr> <td style="text-align: right;">41百万円</td> </tr> </table> <ul style="list-style-type: none"> ・支払リース料、リース資産減損勘定の取崩額、減価償却費相当額及び減損損失 <table style="width: 100%; border-collapse: collapse;"> <tr> <td style="padding-left: 20px;">支払リース料</td> <td style="text-align: right;">38百万円</td> </tr> <tr> <td style="padding-left: 20px;">リース資産減損勘定の取崩額</td> <td style="text-align: right;">12百万円</td> </tr> <tr> <td style="padding-left: 20px;">減価償却費相当額</td> <td style="text-align: right;">25百万円</td> </tr> <tr> <td style="padding-left: 20px;">減損損失</td> <td style="text-align: right;">- 百万円</td> </tr> </table>	取得価額相当額		有形固定資産	525百万円	無形固定資産	- 百万円	合計	525百万円	減価償却累計額相当額		有形固定資産	297百万円	無形固定資産	- 百万円	合計	297百万円	減損損失累計額相当額		有形固定資産	63百万円	無形固定資産	- 百万円	合計	63百万円	年度末残高相当額		有形固定資産	165百万円	無形固定資産	- 百万円	合計	165百万円	1年内	38百万円	1年超	167百万円	合計	206百万円	41百万円	支払リース料	38百万円	リース資産減損勘定の取崩額	12百万円	減価償却費相当額	25百万円	減損損失	- 百万円
取得価額相当額																																																																																																							
有形固定資産	525百万円																																																																																																						
無形固定資産	- 百万円																																																																																																						
その他	- 百万円																																																																																																						
合計	525百万円																																																																																																						
減価償却累計額相当額																																																																																																							
有形固定資産	279百万円																																																																																																						
無形固定資産	- 百万円																																																																																																						
その他	- 百万円																																																																																																						
合計	279百万円																																																																																																						
減損損失累計額相当額																																																																																																							
有形固定資産	53百万円																																																																																																						
無形固定資産	- 百万円																																																																																																						
その他	- 百万円																																																																																																						
合計	53百万円																																																																																																						
年度末残高相当額																																																																																																							
有形固定資産	192百万円																																																																																																						
無形固定資産	- 百万円																																																																																																						
その他	- 百万円																																																																																																						
合計	192百万円																																																																																																						
1年内	38百万円																																																																																																						
1年超	207百万円																																																																																																						
合計	246百万円																																																																																																						
53百万円																																																																																																							
支払リース料	38百万円																																																																																																						
リース資産減損勘定の取崩額	9百万円																																																																																																						
減価償却費相当額	29百万円																																																																																																						
減損損失	63百万円																																																																																																						
取得価額相当額																																																																																																							
有形固定資産	525百万円																																																																																																						
無形固定資産	- 百万円																																																																																																						
合計	525百万円																																																																																																						
減価償却累計額相当額																																																																																																							
有形固定資産	297百万円																																																																																																						
無形固定資産	- 百万円																																																																																																						
合計	297百万円																																																																																																						
減損損失累計額相当額																																																																																																							
有形固定資産	63百万円																																																																																																						
無形固定資産	- 百万円																																																																																																						
合計	63百万円																																																																																																						
年度末残高相当額																																																																																																							
有形固定資産	165百万円																																																																																																						
無形固定資産	- 百万円																																																																																																						
合計	165百万円																																																																																																						
1年内	38百万円																																																																																																						
1年超	167百万円																																																																																																						
合計	206百万円																																																																																																						
41百万円																																																																																																							
支払リース料	38百万円																																																																																																						
リース資産減損勘定の取崩額	12百万円																																																																																																						
減価償却費相当額	25百万円																																																																																																						
減損損失	- 百万円																																																																																																						

前連結会計年度 (自 平成20年4月1日 至 平成21年3月31日)	当連結会計年度 (自 平成21年4月1日 至 平成22年3月31日)																		
・減価償却費相当額の算定方法 リース期間を耐用年数とし、残存価額を零とする定額法によっております。	・減価償却費相当額の算定方法 リース期間を耐用年数とし、残存価額を零とする定額法によっております。																		
2. オペレーティング・リース取引 (1) 借主側 ・オペレーティング・リース取引のうち解約不能のものに係る未経過リース料 <table data-bbox="159 425 734 537"> <tr> <td>1年内</td> <td>93百万円</td> </tr> <tr> <td>1年超</td> <td>886百万円</td> </tr> <tr> <td>合計</td> <td>979百万円</td> </tr> </table> (2) 貸主側 ・オペレーティング・リース取引のうち解約不能のものに係る未経過リース料 <table data-bbox="159 649 734 739"> <tr> <td>1年内</td> <td>2百万円</td> </tr> <tr> <td>1年超</td> <td>1百万円</td> </tr> <tr> <td>合計</td> <td>3百万円</td> </tr> </table>	1年内	93百万円	1年超	886百万円	合計	979百万円	1年内	2百万円	1年超	1百万円	合計	3百万円	2. オペレーティング・リース取引 (1) 借主側 ・オペレーティング・リース取引のうち解約不能のものに係る未経過リース料 <table data-bbox="813 425 1388 537"> <tr> <td>1年内</td> <td>93百万円</td> </tr> <tr> <td>1年超</td> <td>789百万円</td> </tr> <tr> <td>合計</td> <td>882百万円</td> </tr> </table> (2) 貸主側	1年内	93百万円	1年超	789百万円	合計	882百万円
1年内	93百万円																		
1年超	886百万円																		
合計	979百万円																		
1年内	2百万円																		
1年超	1百万円																		
合計	3百万円																		
1年内	93百万円																		
1年超	789百万円																		
合計	882百万円																		

(金融商品関係)

当連結会計年度(自平成21年4月1日 至平成22年3月31日)

1. 金融商品の状況に関する事項

(1) 金融商品に対する取組方針

当行グループは、銀行業務を中心にリース業務等の金融サービスの提供や、銀行業務を補完するその他の業務を営んでおります。

これらの事業を行うため、個人預金と法人預金により安定的な資金調達を行っております。

また、資金の運用は、主に貸出金と有価証券によって行っております。貸出金においては、地域金融機関として金融仲介機能を果たすべく、中小企業及び個人のお客様への貸出を中心に増加を図ってまいります。また、既存の貸出金においては、お客様の実態把握に努め、経営支援に積極的に取り組むことにより、信用リスクの軽減を図ってまいります。

有価証券においては、国債を中心とした運用を基本としつつ、運用の多様化による収益性の向上を図ってまいります。

このように、当行は、金利変動や流動性リスクを伴う金融資産及び金融負債を有しているため、資産及び負債の総合的管理(ALM)を行っております。これにより、適時に資金管理を行い、リスクの管理を行っております。

(2) 金融商品の内容及びそのリスク

当行グループが保有する金融資産は、主として貸出金及び有価証券であります。

貸出金においては、国内の取引先及び個人に対して貸し付けているため、顧客の契約不履行によってもたらされる信用リスクに晒されております。このため、貸倒れによる損失の発生状況や貸出先の状況、不動産・有価証券等担保の価値などに基づき算出した予想損失額に対して貸倒引当金を計上しております。

有価証券は、主に株式、債券であり、満期保有目的、純投資目的及び事業推進目的で保有しております。これらは、それぞれ発行主体の信用リスク、金利の変動リスク、為替の変動リスク、市場価格の変動リスク及び流動性リスクに晒されております。

(3) 金融商品に係るリスク管理体制

信用リスクの管理

当行グループは、貸出事務規程及び信用リスクに関する管理諸規程に従い、貸出金について、個別案件ごとの与信審査、与信限度額、信用情報管理、内部格付、保証や担保の設定、問題債権への対応など信用管理に関する体制を整備し運営しております。これらの与信管理は、各支店のほか審査部及び審査管理部で行われ、規程に定めた権限を越える案件は常務会及び取締役会で審議、報告を行っております。さらに、与信管理の状況については、監査部がチェックしております。

有価証券の発行主体の信用リスクに関しては、資金運用部及び営業推進部において、信用情報や時価の把握を定期的に行うことで管理しております。

市場リスクの管理

() 金利リスクの管理

当行グループは、ALMによって金利の変動リスクを管理しております。統合リスク管理規程にリスク管理方法や手続等を明記し、常務会及び取締役会においてリスク管理の状況の把握・確認、今後の対応等の協議を行っております。日常的には統合リスク管理室で金融資産及び負債の金利や期間を総合的に把握し、ギャップ分析や金利感応度分析等によりモニタリングを行い、月次ベースで常務会に報告しております。

() 為替リスクの管理

当行グループは、為替の変動リスクに関して、外貨建資産及び負債を総合的に把握し、為替持高から発生するリスクに対し、a R等によるリスクの計測を行なうなどの管理を行っております。

() 価格変動リスクの管理

当行グループは、有価証券を含む投資商品の保有について、常務会の方針に基づき、取締役会の監督の下、純投資有価証券規程等に従い行われております。このうち、資金運用部では、外部からの購入を行っており、事前審査、投資限度額の設定のほか、継続的なモニタリングを通じて、価格変動リスクの軽減を図っています。総合企画部及び営業推進部で所管する株式の多くは、業務・資本提携を含む事業推進目的で保有しているものであり、取引先の市場環境や財務状況などをモニタリングしております。これら投資商品の価格変動リスクは適時に常務会に報告しております。

資金調達に係る流動性リスクの管理

当行は、ALMを通じて、適時に資金管理を行うほか、資金調達手段の多様化、市場環境を考慮した長短の調達バランスの調整などによって、流動性リスクを管理しております。

(4) 金融商品の時価等に関する事項についての補足説明

金融商品の時価には、市場価格に基づく価額のほか、市場価格がない場合には合理的に算定された価額が含まれております。当該価額の算定においては一定の前提条件等を採用しているため、異なる前提条件等によった場合、当該価額が異なることもあります。

2. 金融商品の時価等に関する事項

平成22年3月31日における連結貸借対照表計上額、時価及びこれらの差額は、次のとおりであります。

なお、時価を把握することが極めて困難と認められる非上場株式等は、次表には含めておりません

(注2) 参照)。

(単位：百万円)

	連結貸借対照表計上額	時価	差額
(1) 現金預け金	28,538	28,538	-
(2) コールローン及び買入手形	19,474	19,474	-
(3) 有価証券	450,150	452,089	1,939
満期保有目的の債券	106,767	108,706	1,939
その他有価証券	343,382	343,382	-
(4) 貸出金	1,197,415		
貸倒引当金(*)	18,946		
	1,178,468	1,184,121	5,653
資産計	1,676,631	1,684,223	7,592
(1) 預金	1,594,085	1,596,524	2,439
(2) コールマネー及び売渡手形	30,000	30,000	-
負債計	1,624,085	1,626,524	2,439

(*) 貸出金に対応する一般貸倒引当金及び個別貸倒引当金を控除しております。

(注1) 金融商品の時価の算定方法

資産

(1) 現金預け金

満期のない預け金については、時価は帳簿価額と近似していることから、当該帳簿価額を時価としております。満期のある預け金については、預入期間が短期(1年以内)であり、時価は帳簿価額と近似していることから、当該帳簿価額を時価としております。

(2) コールローン及び買入手形

これらは、約定期間が短期間(1年以内)であり、時価は帳簿価額と近似していることから、当該帳簿価額を時価としております。

(3) 有価証券

株式は取引所の価格、債券は取引所の価格又は取引金融機関から提示された価格を時価としております。

自行保証付私募債は、内部格付、期間に基づく区分ごとに、元利金の合計額を同様の新規貸付を行った場合に想定される利率で割り引いて時価を算定しております。

なお、保有目的ごとの有価証券に関する注記事項については「(有価証券関係)」に記載しております。

(その他有価証券に係る算定方法の一部変更)

変動利付国債の時価については、一昨年の金融市場の混乱により市場価格が理論価格と大幅に乖離があったことから時価とみなせない状態にあると判断し、平成20年度中間連結会計期間末から市場価格に替え合理的に算定された価額をもって連結貸借対照表計上額としておりましたが、市場価格と理論価格の乖離が縮小してきていることから、平成21年度中間連結会計期間末から市場価格をもって連結貸借対照表計上額としております。これにより、当連結会計年度末において、合理的に算定された価額をもって連結貸借対照表計上額とした場合に比べ、「有価証券」は3,758百万円減少、「その他有価証券評価差額金(損)」は3,564百万円増加、繰延税金負債は194百万円減少しております。

(4) 貸出金

貸出金のうち、変動金利によるものは、短期間で市場金利を反映するため、貸出先の信用状態が実行後大きく異なっていない限り、時価は帳簿価額と近似していることから、当該帳簿価額を時価としております。固定金利によるものは、貸出金の種類及び内部格付、期間に基づく区分ごとに、元利金の合計額を同様の新規貸付を行った場合に想定される利率で割り引いて時価を算定しております。なお、約定期間が短期間（1年以内）のものは、時価は帳簿価額と近似していることから、当該帳簿価額を時価としております。

また、破綻先、実質破綻先及び破綻懸念先に対する債権等については、担保及び保証による回収見込額等に基づいて貸倒見積高を算定しているため、時価は連結決算日における連結貸借対照表価額から現在の貸倒見積高を控除した金額に近似しており、当該価額を時価としております。

貸出金のうち、当該貸出を担保資産の範囲内に限るなどの特性により、返済期限を設けていないものについては、返済見込み期間及び金利条件等から、時価は帳簿価額と近似しているものと想定されるため、帳簿価額を時価としております。

負債

(1) 預金

要求払預金については、連結決算日に要求された場合の支払額（帳簿価額）を時価とみなしております。また、定期預金の時価は、一定の期間ごとに区分して、将来のキャッシュ・フローを割り引いて現在価値を算定しております。その割引率は、新規に預金を受け入れる際に使用する利率を用いております。なお、預入期間が短期間（1年以内）のものは、時価は帳簿価額と近似していることから、当該帳簿価額を時価としております。

(2) コールマネー及び売渡手形

これらは、約定期間が短期間（1年以内）であり、時価は帳簿価額と近似していることから、当該帳簿価額を時価としております。

(注2) 時価を把握することが極めて困難と認められる金融商品は次のとおりであり、金融商品の時価情報の「資産(3) その他有価証券」には含まれておりません。

(単位：百万円)

区分	連結貸借対照表計上額
非上場株式(*1)(*2)	4,336
出資証券(*3)	116
合計	4,453

(*1) 非上場株式については、市場価格がなく、時価を把握することが極めて困難と認められることから時価開示の対象とはしておりません。

(*2) 当連結会計年度において、非上場株式について412百万円減損処理を行っております。

(*3) 時価を把握することが極めて困難と認められるもので構成されており、時価開示の対象とはしておりません。

(注3) 金銭債権及び満期のある有価証券の連結決算日後の償還予定額

(単位：百万円)

	1年以内	1年超 5年以内	5年超 10年以内	10年超
預け金	3,882	-	-	-
コールローン及び買入手形	19,474	-	-	-
有価証券	25,009	138,417	249,722	19,025
満期保有目的の債券	16,106	56,665	28,839	5,000
国債	13,800	42,246	5,000	-
地方債	606	12,359	15,839	-
社債	-	200	-	-
その他	1,700	1,860	8,000	5,000
その他有価証券のうち満期 があるもの	8,902	81,751	220,882	14,025
国債	-	35,346	194,510	-
地方債	2,989	5,778	12,094	9,491
社債	3,813	20,376	4,225	4,534
その他	2,100	20,250	10,053	-
貸出金(＊)	258,191	394,512	185,374	260,345
合 計	306,557	532,930	435,097	279,371

(＊) 貸出金のうち、破綻先、実質破綻先及び破綻懸念先に対する債権等、償還予定額が見込めない178,712百万円、期間の定めのないもの20,278百万円は含めておりません。

(注4) 社債、借入金及びその他の有利子負債の連結決算日後の返済予定額

(単位：百万円)

	1年以内	1年超 2年以内	2年超 3年以内	3年超 4年以内	4年超 5年以内	5年超
預金(＊)	1,392,743	94,053	89,184	10,505	7,544	54
コールマネー及び 売渡手形	30,000	-	-	-	-	-
合 計	1,422,743	94,053	89,184	10,505	7,544	54

(＊) 預金のうち、要求払預金については、「1年以内」に含めております。

(有価証券関係)

1. 連結貸借対照表の「有価証券」のほか、「商品有価証券」を含めて記載しております。
2. 「子会社株式及び関連会社株式」については、財務諸表における注記事項として記載しております。

前連結会計年度

1. 売買目的有価証券(平成21年3月31日現在)

	連結貸借対照表計上額 (百万円)	当連結会計年度の損益に含まれた評価差額(百万円)
売買目的有価証券	30	0

2. 満期保有目的の債券で時価のあるもの(平成21年3月31日現在)

	連結貸借対照表計上額(百万円)	時価(百万円)	差額(百万円)	うち益(百万円)	うち損(百万円)
国債	75,317	76,158	840	907	66
地方債	29,932	30,656	723	751	27
社債	199	197	2	-	2
その他	11,860	10,455	1,404	37	1,441
合計	117,309	117,467	158	1,696	1,538

(注) 1. 時価は、当連結会計年度末日における市場価格等に基づいております。

2. 「うち益」「うち損」はそれぞれ「差額」の内訳であります。

3. その他有価証券で時価のあるもの(平成21年3月31日現在)

	取得原価(百万円)	連結貸借対照表計上額(百万円)	評価差額(百万円)	うち益(百万円)	うち損(百万円)
株式	15,342	13,758	1,584	1,215	2,799
債券	283,642	282,445	1,197	1,605	2,803
国債	227,781	226,875	906	1,107	2,013
地方債	19,808	20,151	343	355	12
社債	36,053	35,419	634	143	777
その他	12,772	11,320	1,452	11	1,464
合計	311,758	307,524	4,233	2,833	7,066

(注) 1. 連結貸借対照表計上額は、当連結会計年度末日における市場価格等に基づく時価により計上したものであります。

2. 「うち益」「うち損」はそれぞれ「評価差額」の内訳であります。

3. その他有価証券で時価のあるもののうち、当該有価証券の時価が取得原価に比べて著しく下落しており、時価が取得原価まで回復する見込みがあると認められないものについては、当該時価をもって連結貸借対照表価額とするとともに、評価差額を当連結会計年度の損失として処理(以下「減損処理」という。)しております。

当連結会計年度における減損処理額は、4,899百万円(時価のある株式4,869百万円、時価のない株式30百万円)であります。

また、時価が「著しく下落した」と判断するための基準は、期末の時価が簿価に比べて50%以上下落した銘柄は全て減損処理、期末の時価が簿価に比べて30%以上50%未満下落した銘柄は回復可能性なしと判断したものを減損処理、時価のないものは発行主体の財政状態の悪化により実質価額が著しく低下したものを減損処理しております。

(追加情報)

変動利付国債の時価については、従来、市場価格をもって連結貸借対照表計上額としておりましたが、昨今の市場環境を踏まえた検討の結果、市場価格を時価とみなせない状態にあると判断し、当連結会計年度末においては、合理的に算定された価額をもって連結貸借対照表計上額としております。これにより、市場価格をもって連結貸借対照表価額とした場合に比べ、「有価証券」は5,692百万円増加、「その他有価証券評価差額金(損)」は同額減少し、資産の部合計及び純資産の部合計が同額増加しております。

変動利付国債の合理的に算定された価額は、大手証券会社より入手した理論価格を基礎として算定しております。なお、当該理論価格モデルは、国債の利回り及びそのボラティリティ並びにコンベクシティを主要な価格決定変数として算定されております。

4. 当連結会計年度中に売却した満期保有目的の債券(自平成20年4月1日至平成21年3月31日)

該当事項なし

5. 当連結会計年度中に売却したその他有価証券(自平成20年4月1日至平成21年3月31日)

	売却額(百万円)	売却益の合計額(百万円)	売却損の合計額(百万円)
その他有価証券	57,215	146	240

6. 時価評価されていない有価証券の主な内容及び連結貸借対照表計上額(平成21年3月31日現在)

	金額(百万円)
満期保有目的の債券	
非公募地方債	269
その他有価証券	
非公募地方債	3,754
非上場事業債	5,300
非上場株式	4,777
出資証券	125
信託受益権	-

7. 当連結会計年度中に保有目的を変更した有価証券

該当事項なし

8. その他有価証券のうち満期があるもの及び満期保有目的の債券の償還予定額(平成21年3月31日現在)

	1年以内 (百万円)	1年超5年以内 (百万円)	5年超10年以内 (百万円)	10年超 (百万円)
債券	43,453	162,120	131,226	60,418
国債	27,200	113,148	103,033	58,809
地方債	9,536	20,263	23,669	638
社債	6,716	28,708	4,523	970
その他	1,986	6,972	6,000	5,000
合計	45,439	169,092	137,226	65,418

当連結会計年度

1. 売買目的有価証券（平成22年3月31日現在）

	当連結会計年度の損益に含まれた評価差額(百万円)
売買目的有価証券	0

2. 満期保有目的の債券（平成22年3月31日現在）

	種類	連結貸借対照表計上額（百万円）	時価（百万円）	差額（百万円）
時価が連結貸借対照表計上額を超えるもの	国債	55,197	56,411	1,214
	地方債	26,775	27,694	919
	社債	199	201	1
	その他	8,560	8,953	393
	小計	90,732	93,260	2,528
時価が連結貸借対照表計上額を超えないもの	国債	6,025	6,024	1
	地方債	2,010	2,000	9
	社債	-	-	-
	その他	8,000	7,421	578
	小計	16,035	15,446	589
合計		106,767	108,706	1,939

3. その他有価証券（平成22年3月31日現在）

	種類	連結貸借対照表計上額（百万円）	取得原価（百万円）	差額（百万円）
連結貸借対照表計上額が取得原価を超えるもの	株式	8,538	5,188	3,350
	債券	128,900	126,098	2,802
	国債	78,980	77,085	1,894
	地方債	24,002	23,514	487
	社債	25,918	25,498	420
	その他	16,929	16,663	266
	小計	154,368	147,949	6,419
連結貸借対照表計上額が取得原価を超えないもの	株式	5,352	6,643	1,291
	債券	166,001	169,628	3,627
	国債	151,898	155,349	3,451
	地方債	6,945	7,024	79
	社債	7,158	7,254	96
	その他	17,659	18,520	861
小計	189,013	194,793	5,780	
合計		343,382	342,743	639

4. 当連結会計年度中に売却したその他有価証券（自 平成21年4月1日 至 平成22年3月31日）

	売却額（百万円）	売却益の合計額（百万円）	売却損の合計額（百万円）
株式	2,991	1,352	59
債券	108,936	369	597
国債	84,455	248	584
地方債	6,185	96	7
社債	18,295	25	5
その他	3,296	118	478
合計	115,225	1,840	1,136

5. 減損処理を行った有価証券

その他有価証券で時価のあるもののうち、当該有価証券の時価が取得原価に比べて著しく下落しており、時価が取得原価まで回復する見込みがあると認められないものについては、当該時価をもって連結貸借対照表計上額とするとともに、評価差額を当連結会計年度の損失として処理（以下「減損処理」という。）しております。

当連結会計年度における減損処理額は、2,411百万円（時価のある株式及び社債1,999百万円、時価を把握することが極めて困難と認められる株式412百万円）であります。

また、時価が「著しく下落した」と判断するための基準は、連結会計年度末の時価が簿価に比べて50%以上下落した銘柄は全て減損処理、連結会計年度末の時価が簿価に比べて30%以上50%未満下落した銘柄は回復可能性なしと判断したものを減損処理、時価を把握することが極めて困難と認められるものは発行主体の財政状態の悪化により実質価額が著しく低下したものを減損処理しております。

（金銭の信託関係）

該当事項なし

（その他有価証券評価差額金）

その他有価証券評価差額金

連結貸借対照表に計上されているその他有価証券評価差額金の内訳は、次のとおりであります。

	前連結会計年度 （平成21年3月31日現在）	当連結会計年度 （平成22年3月31日現在）
	金額（百万円）	金額（百万円）
評価差額	4,233	639
その他有価証券	4,233	639
その他の金銭の信託	-	-
（ ）繰延税金負債	40	1,764
その他有価証券評価差額金（持分相当額調整前）	4,273	1,124
（ ）少数株主持分相当額	63	58
（ + ）持分法適用会社が所有するその他有価証券に係る評価差額金のうち親会社持分相当額	-	-
その他有価証券評価差額金	4,337	1,183

(デリバティブ取引関係)
前連結会計年度

1 取引の状況に関する事項

当行の取り扱っているデリバティブ取引は、金利関連取引では金利スワップ取引、通貨関連取引では為替予約取引であります。

当行では、金利リスクを回避するため金利スワップ取引を利用、為替リスクを回避するため為替予約取引を利用しています。また、取引先の輸出入取引等に伴う為替リスク回避ニーズにお応えするためにも為替予約取引を行っています。これらは、原則として市場で反対取引を行ったり、資産・負債と対応したものとなっております。なお、投機目的での積極的利用は行わない方針です。

リスクヘッジ目的の金利スワップ取引についてはヘッジの有効性を評価し、ヘッジ会計を行っております。ヘッジ会計の方法は繰延ヘッジによる会計処理であります。一部の資産については金利スワップの特例処理を行っております。

デリバティブ取引に関するリスクとしては、市場価格の変動によって発生する市場リスク、取引相手の信用リスクがあります。当行における金利スワップ利用はリスク回避目的のものが主体であること、また為替予約取引は原則として市場で反対売買を行っていることから市場リスクは小さいと判断しております。当行は対金融機関取引においては信用度の高い金融機関を相手先とし、また対顧客取引においても規定にもとづき審査を行い信用リスクを管理しております。

当行では、デリバティブ取引に関するリスク管理は総合企画部が統括し、取引の執行・管理は資金運用部において行われております。

2 取引の時価等に関する事項

(1) 金利関連取引(平成21年3月31日現在)

期末残高がないため、該当事項はありません。

なお、「銀行業における金融商品会計基準適用に関する会計上及び監査上の取扱い」(日本公認会計士協会業種別監査委員会報告第24号)等に基づき、ヘッジ会計を適用しているデリバティブ取引がありますが、記載から除いております。

(2) 通貨関連取引(平成21年3月31日現在)

該当事項なし

(3) 株式関連取引(平成21年3月31日現在)

該当事項なし

(4) 債券関連取引(平成21年3月31日現在)

該当事項なし

(5) 商品関連取引(平成21年3月31日現在)

該当事項なし

(6) クレジットデリバティブ取引(平成21年3月31日現在)

該当事項なし

当連結会計年度

1. ヘッジ会計が適用されていないデリバティブ取引

ヘッジ会計が適用されていないデリバティブ取引について、取引の対象物の種類ごとの連結決算日における契約額又は契約において定められた元本相当額、時価及び評価損益並びに当該時価の算定方法は、次のとおりであります。なお、契約額等については、その金額自体がデリバティブ取引に係る市場リスクを示すものではありません。

(1) 金利関連取引（平成22年3月31日現在）

該当事項なし

(2) 通貨関連取引（平成22年3月31日現在）

区分	種類	契約額等 (百万円)	契約額等のうち 1年超のもの (百万円)	時価 (百万円)	評価損益 (百万円)
金融商品 取引所	通貨先物				
	売建	-	-	-	-
	買建	-	-	-	-
	通貨オプション				
	売建	-	-	-	-
買建	-	-	-	-	
店頭	通貨スワップ				
	為替予約				
	売建	18	-	0	0
	買建	-	-	-	-
	通貨オプション				
	売建	-	-	-	-
	買建	-	-	-	-
	その他				
売建	-	-	-	-	
買建	-	-	-	-	
	合計			0	0

(注) 1. 上記取引については時価評価を行い、評価損益を連結損益計算書に計上しております。

2. 時価の算定

割引現在価値等により算定しております。

(3) 株式関連取引（平成22年3月31日現在）

該当事項なし

(4) 債券関連取引（平成22年3月31日現在）

該当事項なし

(5) 商品関連取引（平成22年3月31日現在）

該当事項なし

(6) クレジットデリバティブ取引（平成22年3月31日現在）

該当事項なし

2. ヘッジ会計が適用されているデリバティブ取引

ヘッジ会計が適用されているデリバティブ取引について、取引の対象物の種類ごと、ヘッジ会計の方法別の連結決算日における契約額又は契約において定められた元本相当額及び時価並びに当該時価の算定方法は、次のとおりであります。なお、契約額等については、その金額自体がデリバティブ取引に係る市場リスクを示すものではありません。

(1) 金利関連取引（平成22年3月31日現在）

ヘッジ会計の方法	種類	主なヘッジ対象	契約額等 (百万円)	契約額等のうち 1年超のもの (百万円)	時価 (百万円)
金利スワップの 特例処理	金利スワップ	貸出金			(注) 3
	受取固定・支払変動		-	-	
	受取変動・支払固定		30	-	

(注) 1. 主として「銀行業における金融商品会計基準適用に関する会計上及び監査上の取扱い」（日本公認会計士協会業種別監査委員会報告第24号）に基づき、繰延ヘッジによっております。

2. 時価の算定

店頭取引であり、割引現在価値により算定しております。

3. 金利スワップの特例処理によるものは、ヘッジ対象とされている貸出金と一体として処理されているため、その時価は「（金融商品関係）」の当該貸出金の時価に含めて記載しております。

(2) 通貨関連取引（平成22年3月31日現在）

該当事項なし

(3) 株式関連取引（平成22年3月31日現在）

該当事項なし

(4) 債券関連取引（平成22年3月31日現在）

該当事項なし

(退職給付関係)

1. 採用している退職給付制度の概要

当行は確定給付型の制度として、企業年金基金制度及び退職一時金制度を採用しております。連結子会社の一部では、退職一時金制度のほか総合設立型厚生年金基金制度を採用しております。

当行は厚生年金基金の代行部分について、平成16年10月1日に厚生労働大臣から過去分返上の認可を受け、厚生年金基金から企業年金基金へ移行しました。

2. 退職給付債務に関する事項

区分	前連結会計年度 (平成21年3月31日)	当連結会計年度 (平成22年3月31日)
	金額(百万円)	金額(百万円)
退職給付債務 (A)	24,451	24,577
年金資産 (B)	9,215	10,727
未積立退職給付債務 (C) = (A) + (B)	15,235	13,849
未認識数理計算上の差異 (D)	3,894	1,872
未認識過去勤務債務 (E)	329	-
連結貸借対照表計上額純額 (F) = (C) + (D) + (E)	11,671	11,977
前払年金費用 (G)	-	-
退職給付引当金 (F) - (G)	11,671	11,977

(注) 1. 臨時に支払う割増退職金は含めておりません。

2. 一部の連結子会社は、退職給付債務の算定にあたり、簡便法を採用しております。

3. 退職給付費用に関する事項

区分	前連結会計年度 (平成21年3月31日)	当連結会計年度 (平成22年3月31日)
	金額(百万円)	金額(百万円)
勤務費用	683	656
利息費用	496	486
期待運用収益	179	64
過去勤務債務の費用処理額	659	329
数理計算上の差異の費用処理額	495	754
その他(臨時に支払った割増退職金等)	41	27
退職給付費用	877	1,530

(注) 簡便法を採用している連結子会社の退職給付費用は、一括して「勤務費用」に含めて計上しております。

4. 退職給付債務等の計算の基礎に関する事項

区分	前連結会計年度 (平成21年3月31日)	当連結会計年度 (平成22年3月31日)
(1) 割引率	2.0%	1.9%
(2) 期待運用収益率	1.5%	0.7%
(3) 退職給付見込額の期間配分方法	期間定額基準	同左
(4) 過去勤務債務の額の処理年数	5年(その発生時の従業員の平均 残存勤務期間内の一定の年数に よる定額法により損益処理)	同左
(5) 数理計算上の差異の処理年数	10年(各連結会計年度の発生時 の従業員の平均残存勤務期間内 の一定の年数による定額法によ り按分した額を、それぞれ発生 の翌連結会計年度から損益処理)	同左

(ストック・オプション等関係)
該当事項なし

(税効果会計関係)

前連結会計年度 (自平成20年4月1日 至平成21年3月31日)	当連結会計年度 (自平成21年4月1日 至平成22年3月31日)																																																																																														
<p>1. 繰延税金資産及び繰延税金負債の発生の主な原因別の内訳</p> <p>繰延税金資産</p> <table style="width: 100%; border-collapse: collapse;"> <tr> <td style="width: 80%;">貸倒引当金損金算入限度超過額</td> <td style="text-align: right;">18,363百万円</td> </tr> <tr> <td>有価証券償却</td> <td style="text-align: right;">5,920</td> </tr> <tr> <td>退職給付引当金損金算入限度超過額</td> <td style="text-align: right;">4,709</td> </tr> <tr> <td>その他有価証券評価差額金</td> <td style="text-align: right;">1,831</td> </tr> <tr> <td>繰越欠損金</td> <td style="text-align: right;">1,183</td> </tr> <tr> <td>固定資産減損損失</td> <td style="text-align: right;">962</td> </tr> <tr> <td>減価償却費損金算入限度超過額</td> <td style="text-align: right;">635</td> </tr> <tr> <td>その他</td> <td style="text-align: right;">2,271</td> </tr> <tr> <td>繰延税金資産小計</td> <td style="text-align: right;">35,877</td> </tr> <tr> <td>評価性引当額</td> <td style="text-align: right;">30,583</td> </tr> <tr> <td>繰延税金資産合計</td> <td style="text-align: right;">5,293</td> </tr> <p>繰延税金負債</p> <table style="width: 100%; border-collapse: collapse;"> <tr> <td style="width: 80%;">その他有価証券評価差額金</td> <td style="text-align: right;">40</td> </tr> <tr> <td>その他</td> <td style="text-align: right;">77</td> </tr> <tr> <td>繰延税金負債合計</td> <td style="text-align: right;">117</td> </tr> <tr> <td>繰延税金資産の純額</td> <td style="text-align: right;">5,175百万円</td> </tr> </table> <p>2. 連結財務諸表提出会社の法定実効税率と税効果会計適用後の法人税等の負担率との間に重要な差異があるときの、当該差異の原因となった主な項目別の内訳</p> <table style="width: 100%; border-collapse: collapse;"> <tr> <td style="width: 80%;">法定実効税率</td> <td style="text-align: right;">40.4%</td> </tr> <tr> <td>(調整)</td> <td></td> </tr> <tr> <td>交際費等永久に損金に算入されない項目</td> <td style="text-align: right;">0.9</td> </tr> <tr> <td>受取配当金等永久に益金に算入されない項目</td> <td style="text-align: right;">0.8</td> </tr> <tr> <td>住民税均等割等</td> <td style="text-align: right;">1.0</td> </tr> <tr> <td>評価性引当額の増加</td> <td style="text-align: right;">24.0</td> </tr> <tr> <td>のれんの償却</td> <td style="text-align: right;">0.3</td> </tr> <tr> <td>その他</td> <td style="text-align: right;">0.1</td> </tr> <tr> <td>税効果会計適用後の法人税等の負担率</td> <td style="text-align: right;">15.5%</td> </tr> </table> </table>	貸倒引当金損金算入限度超過額	18,363百万円	有価証券償却	5,920	退職給付引当金損金算入限度超過額	4,709	その他有価証券評価差額金	1,831	繰越欠損金	1,183	固定資産減損損失	962	減価償却費損金算入限度超過額	635	その他	2,271	繰延税金資産小計	35,877	評価性引当額	30,583	繰延税金資産合計	5,293	その他有価証券評価差額金	40	その他	77	繰延税金負債合計	117	繰延税金資産の純額	5,175百万円	法定実効税率	40.4%	(調整)		交際費等永久に損金に算入されない項目	0.9	受取配当金等永久に益金に算入されない項目	0.8	住民税均等割等	1.0	評価性引当額の増加	24.0	のれんの償却	0.3	その他	0.1	税効果会計適用後の法人税等の負担率	15.5%	<p>1. 繰延税金資産及び繰延税金負債の発生の主な原因別の内訳</p> <p>繰延税金資産</p> <table style="width: 100%; border-collapse: collapse;"> <tr> <td style="width: 80%;">貸倒引当金損金算入限度超過額</td> <td style="text-align: right;">18,785百万円</td> </tr> <tr> <td>有価証券償却</td> <td style="text-align: right;">5,934</td> </tr> <tr> <td>退職給付引当金損金算入限度超過額</td> <td style="text-align: right;">4,840</td> </tr> <tr> <td>その他有価証券評価差額金</td> <td style="text-align: right;">2,071</td> </tr> <tr> <td>繰越欠損金</td> <td style="text-align: right;">400</td> </tr> <tr> <td>固定資産減損損失</td> <td style="text-align: right;">981</td> </tr> <tr> <td>減価償却費損金算入限度超過額</td> <td style="text-align: right;">609</td> </tr> <tr> <td>その他</td> <td style="text-align: right;">2,253</td> </tr> <tr> <td>繰延税金資産小計</td> <td style="text-align: right;">35,876</td> </tr> <tr> <td>評価性引当額</td> <td style="text-align: right;">30,410</td> </tr> <tr> <td>繰延税金資産合計</td> <td style="text-align: right;">5,465</td> </tr> <p>繰延税金負債</p> <table style="width: 100%; border-collapse: collapse;"> <tr> <td style="width: 80%;">その他有価証券評価差額金</td> <td style="text-align: right;">1,764</td> </tr> <tr> <td>その他</td> <td style="text-align: right;">105</td> </tr> <tr> <td>繰延税金負債合計</td> <td style="text-align: right;">1,869</td> </tr> <tr> <td>繰延税金資産の純額</td> <td style="text-align: right;">3,595百万円</td> </tr> </table> <p>2. 連結財務諸表提出会社の法定実効税率と税効果会計適用後の法人税等の負担率との間に重要な差異があるときの、当該差異の原因となった主な項目別の内訳</p> <table style="width: 100%; border-collapse: collapse;"> <tr> <td style="width: 80%;">法定実効税率</td> <td style="text-align: right;">40.4%</td> </tr> <tr> <td>(調整)</td> <td></td> </tr> <tr> <td>交際費等永久に損金に算入されない項目</td> <td style="text-align: right;">1.2</td> </tr> <tr> <td>受取配当金等永久に益金に算入されない項目</td> <td style="text-align: right;">2.4</td> </tr> <tr> <td>住民税均等割等</td> <td style="text-align: right;">1.3</td> </tr> <tr> <td>評価性引当額の増加</td> <td style="text-align: right;">37.2</td> </tr> <tr> <td>その他</td> <td style="text-align: right;">0.8</td> </tr> <tr> <td>税効果会計適用後の法人税等の負担率</td> <td style="text-align: right;">4.1%</td> </tr> </table> </table>	貸倒引当金損金算入限度超過額	18,785百万円	有価証券償却	5,934	退職給付引当金損金算入限度超過額	4,840	その他有価証券評価差額金	2,071	繰越欠損金	400	固定資産減損損失	981	減価償却費損金算入限度超過額	609	その他	2,253	繰延税金資産小計	35,876	評価性引当額	30,410	繰延税金資産合計	5,465	その他有価証券評価差額金	1,764	その他	105	繰延税金負債合計	1,869	繰延税金資産の純額	3,595百万円	法定実効税率	40.4%	(調整)		交際費等永久に損金に算入されない項目	1.2	受取配当金等永久に益金に算入されない項目	2.4	住民税均等割等	1.3	評価性引当額の増加	37.2	その他	0.8	税効果会計適用後の法人税等の負担率	4.1%
貸倒引当金損金算入限度超過額	18,363百万円																																																																																														
有価証券償却	5,920																																																																																														
退職給付引当金損金算入限度超過額	4,709																																																																																														
その他有価証券評価差額金	1,831																																																																																														
繰越欠損金	1,183																																																																																														
固定資産減損損失	962																																																																																														
減価償却費損金算入限度超過額	635																																																																																														
その他	2,271																																																																																														
繰延税金資産小計	35,877																																																																																														
評価性引当額	30,583																																																																																														
繰延税金資産合計	5,293																																																																																														
その他有価証券評価差額金	40																																																																																														
その他	77																																																																																														
繰延税金負債合計	117																																																																																														
繰延税金資産の純額	5,175百万円																																																																																														
法定実効税率	40.4%																																																																																														
(調整)																																																																																															
交際費等永久に損金に算入されない項目	0.9																																																																																														
受取配当金等永久に益金に算入されない項目	0.8																																																																																														
住民税均等割等	1.0																																																																																														
評価性引当額の増加	24.0																																																																																														
のれんの償却	0.3																																																																																														
その他	0.1																																																																																														
税効果会計適用後の法人税等の負担率	15.5%																																																																																														
貸倒引当金損金算入限度超過額	18,785百万円																																																																																														
有価証券償却	5,934																																																																																														
退職給付引当金損金算入限度超過額	4,840																																																																																														
その他有価証券評価差額金	2,071																																																																																														
繰越欠損金	400																																																																																														
固定資産減損損失	981																																																																																														
減価償却費損金算入限度超過額	609																																																																																														
その他	2,253																																																																																														
繰延税金資産小計	35,876																																																																																														
評価性引当額	30,410																																																																																														
繰延税金資産合計	5,465																																																																																														
その他有価証券評価差額金	1,764																																																																																														
その他	105																																																																																														
繰延税金負債合計	1,869																																																																																														
繰延税金資産の純額	3,595百万円																																																																																														
法定実効税率	40.4%																																																																																														
(調整)																																																																																															
交際費等永久に損金に算入されない項目	1.2																																																																																														
受取配当金等永久に益金に算入されない項目	2.4																																																																																														
住民税均等割等	1.3																																																																																														
評価性引当額の増加	37.2																																																																																														
その他	0.8																																																																																														
税効果会計適用後の法人税等の負担率	4.1%																																																																																														

(セグメント情報)

【事業の種類別セグメント情報】

前連結会計年度(自平成20年4月1日 至平成21年3月31日)

	銀行業務 (百万円)	リース業務 (百万円)	その他業務 (百万円)	計 (百万円)	消去又は 全社 (百万円)	連結 (百万円)
経常収益						
(1) 外部顧客に対する経常収益	35,272	4,341	737	40,351	(0)	40,351
(2) セグメント間の内部経常収益	218	288	736	1,242	(1,242)	-
計	35,490	4,629	1,474	41,594	(1,243)	40,351
経常費用	42,471	4,400	1,414	48,287	(1,243)	47,043
経常利益(は経常損失)	6,981	229	59	6,692	-	6,692
資産、減価償却費、減損損失及び 資本的支出						
資産	1,694,959	9,551	2,417	1,706,928	-	1,706,928
減価償却費	1,444	56	16	1,516	-	1,516
減損損失	107	-	-	107	-	107
資本的支出	396	12	9	418	-	418

(注) 1. 一般企業の売上高及び営業利益に代えて、それぞれ経常収益及び経常利益を記載しております。

2. 各業務の主な内容は次のとおりであります。

(1) 銀行業務・・・銀行業務

(2) リース業務・・・リース業務

(3) その他業務・・・輸送業務、信用保証業務、クレジットカード業務、その他

3. 「連結財務諸表作成のための基本となる重要な事項の変更」に記載の変更に伴い、従来の方法に比べ、リース業務では「経常費用」が55百万円増加し、「経常損失」は同額増加しております。

なお、銀行業務及びその他業務では影響ありません。

当連結会計年度（自平成21年4月1日 至平成22年3月31日）

	銀行業務 (百万円)	リース業務 (百万円)	その他業務 (百万円)	計 (百万円)	消去又は 全社 (百万円)	連結 (百万円)
経常収益						
(1) 外部顧客に対する経常収益	36,032	3,690	753	40,475	-	40,475
(2) セグメント間の内部経常収益	261	285	660	1,207	(1,207)	-
計	36,293	3,975	1,414	41,683	(1,207)	40,475
経常費用	36,189	3,706	1,227	41,123	(1,239)	39,883
経常利益	104	269	186	560	31	591
資産、減価償却費、減損損失及び 資本的支出						
資産	1,733,350	8,498	5,428	1,747,276	(12,436)	1,734,840
減価償却費	1,374	36	17	1,428	-	1,428
減損損失	55	-	-	55	-	55
資本的支出	320	6	18	346	-	346

- (注) 1. 一般企業の売上高及び営業利益に代えて、それぞれ経常収益及び経常利益を記載しております。
2. 各業務の主な内容は次のとおりであります。
- (1) 銀行業務・・・銀行業務
- (2) リース業務・・・リース業務
- (3) その他業務・・・輸送業務、信用保証業務、クレジットカード業務、その他
3. 連結財務諸表において、貸倒引当金は1,640百万円の戻入となっております。その他業務の個別財務諸表において経常費用に計上している貸倒引当金繰入額203百万円を、連結財務諸表では経常費用より減算しているため、その他業務の経常費用が1,227百万円となっております。
4. 会計方針の変更
- (連結財務諸表における子会社及び関連会社の範囲の決定に関する適用指針)
- 「連結財務諸表作成のための基本となる重要な事項」1.(1)に記載のとおり、当連結会計年度から「連結財務諸表における子会社及び関連会社の範囲の決定に関する適用指針」(企業会計基準適用指針第22号平成20年5月13日公表分)を適用しております。なお、この変更に伴う事業の種類別セグメント情報に与える影響はありません。
- (「退職給付に係る会計基準」の一部改正(その3))
- 「連結財務諸表作成のための基本となる重要な事項」4.(8)に記載のとおり、当連結会計年度末から「退職給付に係る会計基準」の一部改正(その3) (企業会計基準第19号平成20年7月31日)を適用しております。なお、この変更に伴う事業の種類別セグメント情報に与える影響はありません。
- (金融商品に関する会計基準)
- 「連結財務諸表作成のための基本となる重要な事項の変更」に記載のとおり、当連結会計年度末から「金融商品に関する会計基準」(企業会計基準第10号平成20年3月10日)及び「金融商品の時価等の開示に関する適用指針」(企業会計基準適用指針第19号平成20年3月10日)を適用しております。なお、この変更に伴う事業の種類別セグメント情報に与える影響は軽微であります。

【所在地別セグメント情報】

前連結会計年度及び当連結会計年度において、本邦以外の国又は地域に所在する連結子会社及び在外支店がないため、該当事項はありません。

【国際業務経常収益】

前連結会計年度及び当連結会計年度において、国際業務経常収益が連結経常収益の10%未満のため、国際業務経常収益の記載を省略しております。

【関連当事者情報】

前連結会計年度（自平成20年4月1日 至平成21年3月31日）

（追加情報）

当連結会計年度より、「関連当事者の開示に関する会計基準」（企業会計基準第11号 平成18年10月17日）及び「関連当事者の開示に関する会計基準の適用指針」（企業会計基準適用指針第13号 平成18年10月17日）を適用しております。

なお、これによる開示対象の追加はありません。

関連当事者との取引

連結財務諸表提出会社と関連当事者との取引

連結財務諸表提出会社の役員及び主要株主（個人の場合に限る。）等

種類	会社等の名称又は氏名	所在地	資本金又は出資金 (百万円)	事業の内容又は職業	議決権等の所有 (被所有) 割合(%)	関連当事者との関係	取引の内容	取引金額 (百万円)	科目	期末残高 (百万円) (注2)
役員	池原透	-	-	当行監査役	(被所有) 直接 0.00%	資金の貸付 利息の受取	資金の貸付 (注1) 利息の受取	- 0	貸出金 その他資産 その他負債	37 - -

取引条件及び取引条件の決定方針等

(注1) 一般の取引先と同様な条件で行っております。

(注2) 取引金額には消費税等を含めておりません。期末残高には消費税等を含めております。

当連結会計年度（自平成21年4月1日 至平成22年3月31日）

関連当事者との取引

連結財務諸表提出会社と関連当事者との取引

連結財務諸表提出会社の役員及び主要株主（個人の場合に限る。）等

種類	会社等の名称又は氏名	所在地	資本金又は出資金 (百万円)	事業の内容又は職業	議決権等の所有 (被所有) 割合(%)	関連当事者との関係	取引の内容	取引金額 (百万円)	科目	期末残高 (百万円) (注2)
役員	池原透	-	-	当行監査役	(被所有) 直接 0.00%	資金の貸付 利息の受取	資金の貸付 (注1) 利息の受取	- 0	貸出金 その他資産 その他負債	35 - -

取引条件及び取引条件の決定方針等

(注1) 一般の取引先と同様な条件で行っております。

(注2) 取引金額には消費税等を含めておりません。期末残高には消費税等を含めております。

(1株当たり情報)

		前連結会計年度 (自平成20年4月1日 至平成21年3月31日)	当連結会計年度 (自平成21年4月1日 至平成22年3月31日)
1株当たり純資産額	円	87.23	105.70
1株当たり当期純利益金額(は1株 当たり当期純損失金額)	円	16.71	8.08
潜在株式調整後1株当たり当期純利益 金額	円	-	5.33

(注) 1. 1株当たり当期純利益金額及び潜在株式調整後1株当たり当期純利益金額の算定上の基礎は、次のとおりであります。

		前連結会計年度 (自平成20年4月1日 至平成21年3月31日)	当連結会計年度 (自平成21年4月1日 至平成22年3月31日)
1株当たり当期純利益金額			
当期純利益又は当期純損失()	百万円	3,809	2,786
普通株主に帰属しない金額	百万円	342	339
子会社における中間優先配当額	百万円	193	-
定時株主総会決議による優先配当額	百万円	149	339
普通株式に係る当期純利益又は当期純 損失()	百万円	4,152	2,447
普通株式の期中平均株式数	千株	248,500	302,822
潜在株式調整後1株当たり当期純利益金額			
当期純利益調整額	百万円	-	339
定時株主総会決議による優先配当額	百万円	-	339
普通株式増加数	千株	-	219,441
優先株式	千株	-	219,441

2. 潜在株式調整後1株当たり当期純利益金額については、前連結会計年度は潜在株式はありますが純損失が計上されているので、記載していません。

(重要な後発事象)

該当事項なし

【連結附属明細表】

【社債明細表】

会社名	銘柄	発行年月日	前期末残高 (百万円)	当期末残高 (百万円)	利率 (%)	担保	償還期限
当行	第1回期限前償 還条項付社債 (劣後特約付)	平成17年1月 28日	15,000	-	2.67	なし	平成27年1月 28日
合計			15,000	-			

(注) 第1回期限前償還条項付社債(劣後特約付)は、平成21年7月6日に1,400百万円を買入消却し、平成22年1月28日に13,600百万円を期限前償還いたしました。

【借入金等明細表】

区分	前期末残高 (百万円)	当期末残高 (百万円)	平均利率 (%)	返済期限
借入金	4,501	4,316	4.86	
借入金	4,501	4,316	4.86	平成22年4月 ～平成29年9月
1年以内に返済予定のリース債務	43	85	4.31	
リース債務(1年以内に返済予定のものを除く。)	146	301	4.49	平成23年4月 ～平成30年2月

(注) 1. 「平均利率」は、期末日現在の「利率」及び「当期末残高」により算出(加重平均)しております。

2. 借入金及びリース債務の連結決算日後5年以内における返済額は次のとおりであります。

	1年以内	1年超2年以内	2年超3年以内	3年超4年以内	4年超5年以内
借入金(百万円)	266	45	4	-	-
リース債務(百万円)	85	86	88	70	52

銀行業は、預金の受入れ、コール・手形市場からの資金の調達・運用等を営業活動として行っているため、借入金等明細表については連結貸借対照表中「負債の部」の「借入金」及び「其他負債」中のリース債務の内訳を記載しております。

(2) 【その他】

当連結会計年度における四半期情報

	第1四半期 (自平成21年4月 1日至平成21年6 月30日)	第2四半期 (自平成21年7月 1日至平成21年9 月30日)	第3四半期 (自平成21年10月 1日至平成21年12 月31日)	第4四半期 (自平成22年1月 1日至平成22年3 月31日)
経常収益(百万円)	9,687	10,065	9,827	10,894
税金等調整前四半期純利益金額(は税金等調整前四半期純損失金額)(百万円)	878	2,151	1,949	2,341
四半期純利益金額(は四半期純損失金額)(百万円)	897	2,180	2,005	1,713
1株当たり四半期純利益金額(は1株当たり四半期純損失金額)(円)	2.96	7.20	6.62	4.54

(注) 一般企業の売上高に代えて、経常収益を記載しております。

2【財務諸表等】
(1)【財務諸表】
【貸借対照表】

(単位：百万円)

	前事業年度 (平成21年3月31日)	当事業年度 (平成22年3月31日)
資産の部		
現金預け金	52,881	28,467
現金	35,890	24,655
預け金	8 16,990	8 3,812
コールローン	3,273	19,474
買入金銭債権	205	190
商品有価証券	30	31
商品国債	12	3
商品地方債	18	27
有価証券	8 445,840	8 461,411
国債	2 301,192	291,101
地方債	54,107	59,732
社債	15 40,918	15 33,276
株式	1 26,315	1 26,035
その他の証券	23,306	51,265
貸出金	3, 4, 5, 6 1,180,657	3, 4, 5, 6 1,199,770
割引手形	7 12,049	7 10,062
手形貸付	68,829	68,361
証書貸付	1,000,224	1,030,389
当座貸越	9 99,553	9 90,957
外国為替	895	2,040
外国他店預け	815	1,945
買入外国為替	7 80	7 77
取立外国為替	-	17
その他資産	4,462	4,460
未収収益	1,898	1,981
金融派生商品	-	0
その他の資産	8 2,563	8 2,479
有形固定資産	11, 12 26,418	11, 12 25,870
建物	6,295	5,882
土地	10 18,493	10 18,446
リース資産	65	252
その他の有形固定資産	1,563	1,288
無形固定資産	1,303	1,057
ソフトウェア	641	558
リース資産	454	321
その他の無形固定資産	207	177
繰延税金資産	5,464	3,837
支払承諾見返	7,478	6,710
貸倒引当金	21,929	16,453
投資損失引当金	-	100
資産の部合計	1,706,981	1,736,770

	前事業年度 (平成21年3月31日)	当事業年度 (平成22年3月31日)
負債の部		
預金	8 1,584,612	8 1,598,921
当座預金	46,425	42,563
普通預金	556,384	569,655
貯蓄預金	12,349	12,038
通知預金	6,693	6,363
定期預金	928,827	934,664
定期積金	17,980	17,454
その他の預金	15,951	16,182
コールマネー	8 41,300	8 30,000
借入金	4,000	4,000
借入金	13 4,000	13 4,000
外国為替	22	34
売渡外国為替	22	33
未払外国為替	-	0
社債	14 15,000	-
その他負債	5,432	5,478
未払法人税等	116	332
未払費用	3,102	2,925
前受収益	795	798
給付補てん備金	23	17
リース債務	545	623
その他の負債	849	780
賞与引当金	215	218
退職給付引当金	11,563	11,883
役員退職慰労引当金	177	240
睡眠預金払戻損失引当金	251	241
偶発損失引当金	517	676
再評価に係る繰延税金負債	10 3,592	10 3,573
支払承諾	7,478	6,710
負債の部合計	1,674,163	1,661,978
純資産の部		
資本金	41,153	38,653
資本剰余金	5,587	31,205
資本準備金	5,587	17,500
その他資本剰余金	-	13,705
利益剰余金	11,882	3,844
その他利益剰余金	11,882	3,844
繰越利益剰余金	11,882	3,844
自己株式	106	108
株主資本合計	34,752	73,595
その他有価証券評価差額金	4,330	1,171
土地再評価差額金	10 2,395	10 2,368
評価・換算差額等合計	1,934	1,196
純資産の部合計	32,818	74,791
負債及び純資産の部合計	1,706,981	1,736,770

【損益計算書】

(単位：百万円)

	前事業年度 (自 平成20年 4月 1日 至 平成21年 3月31日)	当事業年度 (自 平成21年 4月 1日 至 平成22年 3月31日)
経常収益	35,192	36,115
資金運用収益	30,272	29,175
貸出金利息	25,771	23,841
有価証券利息配当金	4,241	5,156
コールローン利息	141	36
預け金利息	1	2
金利スワップ受入利息	0	-
その他の受入利息	116	139
役務取引等収益	4,137	3,939
受入為替手数料	1,646	1,524
その他の役務収益	2,491	2,414
その他業務収益	213	596
外国為替売買益	91	96
商品有価証券売却益	2	0
国債等債券売却益	119	488
国債等債券償還益	-	9
その他の業務収益	-	1
その他経常収益	568	2,404
株式等売却益	30	1,259
その他の経常収益	537	1,144
経常費用	40,475	34,700
資金調達費用	4,891	3,232
預金利息	4,100	2,638
コールマネー利息	148	44
借入金利息	221	206
社債利息	400	311
その他の支払利息	20	31
役務取引等費用	2,577	2,597
支払為替手数料	351	325
その他の役務費用	2,226	2,271
その他業務費用	186	756
国債等債券売却損	185	597
国債等債券償却	-	158
その他の業務費用	0	-
営業経費	21,395	21,914
その他経常費用	11,424	6,198
貸出金償却	5,578	2,499
株式等売却損	54	538
株式等償却	4,910	2,252
その他の経常費用	881	907
経常利益又は経常損失()	5,282	1,415

	前事業年度 (自 平成20年 4月 1日 至 平成21年 3月 31日)	当事業年度 (自 平成21年 4月 1日 至 平成22年 3月 31日)
特別利益	1,610	2,670
固定資産処分益	-	4
償却債権取立益	918	629
貸倒引当金戻入益	686	2,036
役員退職慰労引当金取崩額	4	-
特別損失	140	96
固定資産処分損	27	41
減損損失	107	55
その他の特別損失	6	-
税引前当期純利益又は税引前当期純損失()	3,813	3,989
法人税、住民税及び事業税	44	297
法人税等調整額	24	123
法人税等合計	69	173
当期純利益又は当期純損失()	3,882	3,816

【株主資本等変動計算書】

(単位：百万円)

	前事業年度 (自 平成20年 4月 1日 至 平成21年 3月31日)	当事業年度 (自 平成21年 4月 1日 至 平成22年 3月31日)
株主資本		
資本金		
前期末残高	39,565	41,153
当期変動額		
新株の発行	1,587	17,500
資本金から剰余金への振替	-	20,000
当期変動額合計	1,587	2,500
当期末残高	41,153	38,653
資本剰余金		
資本準備金		
前期末残高	4,000	5,587
当期変動額		
新株の発行	1,587	17,500
資本準備金の取崩	-	5,587
当期変動額合計	1,587	11,912
当期末残高	5,587	17,500
その他資本剰余金		
前期末残高	-	-
当期変動額		
資本金から剰余金への振替	-	20,000
その他資本剰余金の取崩	-	6,294
当期変動額合計	-	13,705
当期末残高	-	13,705
資本剰余金合計		
前期末残高	4,000	5,587
当期変動額		
新株の発行	1,587	17,500
資本金から剰余金への振替	-	20,000
資本準備金の取崩	-	5,587
その他資本剰余金の取崩	-	6,294
当期変動額合計	1,587	25,617
当期末残高	5,587	31,205
利益剰余金		
その他利益剰余金		
繰越利益剰余金		
前期末残高	7,999	11,882
当期変動額		
資本準備金の取崩	-	5,587
その他資本剰余金の取崩	-	6,294
当期純利益又は当期純損失()	3,882	3,816
土地再評価差額金の取崩	-	27
当期変動額合計	3,882	15,726
当期末残高	11,882	3,844

	前事業年度 (自 平成20年 4月 1日 至 平成21年 3月31日)	当事業年度 (自 平成21年 4月 1日 至 平成22年 3月31日)
利益剰余金合計		
前期末残高	7,999	11,882
当期変動額		
資本準備金の取崩	-	5,587
その他資本剰余金の取崩	-	6,294
当期純利益又は当期純損失()	3,882	3,816
土地再評価差額金の取崩	-	27
当期変動額合計	3,882	15,726
当期末残高	11,882	3,844
自己株式		
前期末残高	100	106
当期変動額		
自己株式の取得	6	1
当期変動額合計	6	1
当期末残高	106	108
株主資本合計		
前期末残高	35,466	34,752
当期変動額		
新株の発行	3,175	35,000
資本金から準備金への振替	-	-
資本準備金の取崩	-	-
その他資本剰余金の取崩	-	-
当期純利益又は当期純損失()	3,882	3,816
自己株式の取得	6	1
土地再評価差額金の取崩	-	27
当期変動額合計	713	38,842
当期末残高	34,752	73,595

	前事業年度 (自 平成20年 4月 1日 至 平成21年 3月31日)	当事業年度 (自 平成21年 4月 1日 至 平成22年 3月31日)
評価・換算差額等		
その他有価証券評価差額金		
前期末残高	7,299	4,330
当期変動額		
株主資本以外の項目の当期変動額（純額）	2,969	3,158
当期変動額合計	2,969	3,158
当期末残高	4,330	1,171
土地再評価差額金		
前期末残高	2,395	2,395
当期変動額		
株主資本以外の項目の当期変動額（純額）	-	27
当期変動額合計	-	27
当期末残高	2,395	2,368
評価・換算差額等合計		
前期末残高	4,903	1,934
当期変動額		
株主資本以外の項目の当期変動額（純額）	2,969	3,130
当期変動額合計	2,969	3,130
当期末残高	1,934	1,196
純資産合計		
前期末残高	30,562	32,818
当期変動額		
新株の発行	3,175	35,000
当期純利益又は当期純損失（ ）	3,882	3,816
自己株式の取得	6	1
土地再評価差額金の取崩	-	27
株主資本以外の項目の当期変動額（純額）	2,969	3,130
当期変動額合計	2,255	41,973
当期末残高	32,818	74,791

【重要な会計方針】

	前事業年度 (自平成20年4月1日 至平成21年3月31日)	当事業年度 (自平成21年4月1日 至平成22年3月31日)
1. 商品有価証券の評価基準及び評価方法	商品有価証券の評価は、時価法（売却原価は移動平均法により算定）により行っております。	同左
2. 有価証券の評価基準及び評価方法	<p>(1) 有価証券の評価は、満期保有目的の債券については移動平均法による償却原価法（定額法）、子会社株式及び関連会社株式については移動平均法による原価法、その他有価証券のうち時価のあるものについては決算日の市場価格等に基づく時価法（売却原価は移動平均法により算定）、時価のないものについては移動平均法による原価法又は償却原価法により行っております。</p> <p>なお、その他有価証券の評価差額については、全部純資産直入法により処理しております。</p> <p>(2) 有価証券運用を主目的とする単独運用の金銭の信託において信託財産として運用されている有価証券の評価は、時価法により行っております。</p> <p>(追加情報)</p> <p>(その他有価証券に係る時価の算定方法の一部変更)</p> <p>変動利付国債の時価については、従来、市場価格をもって貸借対照表計上額としておりましたが、昨今の市場環境を踏まえた検討の結果、市場価格を時価とみなせない状態にあると判断し、当事業年度末においては、合理的に算定された価額をもって貸借対照表計上額としております。これにより、市場価格をもって貸借対照表価額とした場合に比べ、「有価証券」は5,692百万円増加、「その他有価証券評価差額金(損)」は同額減少し、資産の部合計及び純資産の部合計が同額増加しております。</p> <p>変動利付国債の合理的に算定された価額は、大手証券会社より入手した理論価格を基礎として算定しております。なお、当該理論価格モデルは、国債の利回り及びそのボラティリティ並びにコンベクシティを主要な価格決定変数として算定されております。</p>	<p>(1) 有価証券の評価は、満期保有目的の債券については移動平均法による償却原価法（定額法）、子会社株式及び関連会社株式については移動平均法による原価法、その他有価証券のうち時価のあるものについては決算日の市場価格等に基づく時価法（売却原価は移動平均法により算定）、時価を把握することが極めて困難と認められるものについては移動平均法による原価法により行っております。</p> <p>なお、その他有価証券の評価差額については、全部純資産直入法により処理しております。</p> <p>(2) 有価証券運用を主目的とする単独運用の金銭の信託において信託財産として運用されている有価証券の評価は、時価法により行っております。</p> <p>(追加情報)</p> <p>(その他有価証券に係る時価の算定方法の一部変更)</p> <p>変動利付国債の時価については、一昨年の金融市場の混乱により市場価格が理論価格と大幅に乖離があったことから時価とみなせない状態にあると判断し、前事業年度末は従来の市場価格に替え、合理的に算定された価額をもって貸借対照表計上額としておりましたが、当事業年度末においては、市場価格と理論価格の乖離が縮小してきていることから、市場価格をもって貸借対照表計上額としております。これにより、合理的に算定された価額をもって貸借対照表計上額とした場合に比べ、「有価証券」は3,758百万円減少、「その他有価証券評価差額金(損)」は3,564百万円増加、繰延税金負債は194百万円減少しております。</p>

	前事業年度 (自平成20年4月1日 至平成21年3月31日)	当事業年度 (自平成21年4月1日 至平成22年3月31日)
3. デリバティブ取引の評価基準及び評価方法	デリバティブ取引の評価は、時価法により行っております。	同左
4. 固定資産の減価償却の方法	(1) 有形固定資産(リース資産を除く) 有形固定資産は、定率法(ただし、平成10年4月1日以後に取得した建物(建物附属設備を除く。))については、定額法)を採用しております。 また、主な耐用年数は次のとおりであります。 建物 15年~50年 その他 4年~10年	(1) 有形固定資産(リース資産を除く) 同左
	(2) 無形固定資産(リース資産を除く) 無形固定資産は、定額法により償却しております。なお、自社利用のソフトウェアについては、行内における利用可能期間(5年)に基づいて償却しております。	(2) 無形固定資産(リース資産を除く) 同左
	(3) リース資産 所有権移転ファイナンス・リース取引に係る「有形固定資産」及び「無形固定資産」中のリース資産は、それぞれ4.(1)、4.(2)の方法により償却しております。	(3) リース資産 所有権移転ファイナンス・リース取引に係る「有形固定資産」及び「無形固定資産」中のリース資産は、それぞれ4.(1)及び4.(2)の方法により償却しております。 所有権移転外ファイナンス・リース取引に係る「有形固定資産」及び「無形固定資産」中のリース資産は、リース期間を耐用年数とした定額法により償却しております。 なお、残存価額については、零としております。

	前事業年度 (自平成20年4月1日 至平成21年3月31日)	当事業年度 (自平成21年4月1日 至平成22年3月31日)
5. 繰延資産の処理方法	株式交付費は、支出時に全額費用として処理しております。	同左
6. 外貨建資産及び負債の本邦通貨への換算基準	外貨建資産・負債は、決算日の為替相場による円換算額を付しております。	外貨建資産及び負債は、決算日の為替相場による円換算額を付しております。
7. 引当金の計上基準	<p>(1) 貸倒引当金</p> <p>貸倒引当金は、予め定めている償却・引当基準に則り、次のとおり計上しております。</p> <p>破産、特別清算等法的に経営破綻の事実が発生している債務者（以下「破綻先」という。）に係る債権及びそれと同等の状況にある債務者（以下「実質破綻先」という。）に係る債権については、以下のなお書きに記載されている直接減額後の帳簿価額から、担保の処分可能見込額及び保証による回収可能見込額を控除し、その残額を計上しております。また、現在は経営破綻の状況にないが、今後経営破綻に陥る可能性が大きいと認められる債務者に係る債権については、債権額から、担保の処分可能見込額及び保証による回収可能見込額を控除し、その残額のうち、債務者の支払能力を総合的に判断し必要と認める額を計上しております。</p> <p>上記以外の債権については、過去の一定期間における貸倒実績から算出した貸倒実績率等に基づき計上しております。</p> <p>すべての債権は、資産の自己査定基準に基づき、営業関連部署が資産査定を実施し、当該部署から独立した資産監査部署が査定結果を監査しており、その査定結果に基づいて上記の引当を行っております。</p> <p>なお、破綻先及び実質破綻先に対する担保・保証付債権等については、債権額から担保の評価額及び保証による回収が可能と認められる額を控除した残額を取立不能見込額として債権額から直接減額しており、その金額は15,343百万円であります。</p>	<p>(1) 貸倒引当金</p> <p>貸倒引当金は、予め定めている償却・引当基準に則り、次のとおり計上しております。</p> <p>破産、特別清算等法的に経営破綻の事実が発生している債務者（以下「破綻先」という。）に係る債権及びそれと同等の状況にある債務者（以下「実質破綻先」という。）に係る債権については、以下のなお書きに記載されている直接減額後の帳簿価額から、担保の処分可能見込額及び保証による回収可能見込額を控除し、その残額を計上しております。また、現在は経営破綻の状況にないが、今後経営破綻に陥る可能性が大きいと認められる債務者に係る債権については、債権額から、担保の処分可能見込額及び保証による回収可能見込額を控除し、その残額のうち、債務者の支払能力を総合的に判断し必要と認める額を計上しております。</p> <p>上記以外の債権については、過去の一定期間における貸倒実績から算出した貸倒実績率等に基づき計上しております。</p> <p>すべての債権は、資産の自己査定基準に基づき、営業関連部署が資産査定を実施し、当該部署から独立した資産監査部署が査定結果を監査しており、その査定結果に基づいて上記の引当を行っております。</p> <p>なお、破綻先及び実質破綻先に対する担保・保証付債権等については、債権額から担保の評価額及び保証による回収が可能と認められる額を控除した残額を取立不能見込額として債権額から直接減額しており、その金額は16,155百万円であります。</p> <p>(2) 投資損失引当金</p> <p>投資損失引当金は、投資に対する損失に備えるため、有価証券の発行会社の財政状態等を勘案して必要と認められる額を計上しております。</p>

	前事業年度 (自平成20年4月1日 至平成21年3月31日)	当事業年度 (自平成21年4月1日 至平成22年3月31日)
	(2) 賞与引当金 賞与引当金は、従業員への賞与の支払いに備えるため、従業員に対する賞与の支給見込額のうち、当事業年度に帰属する額を計上しております。	(3) 賞与引当金 同左
	(3) 退職給付引当金 退職給付引当金は、従業員の退職給付に備えるため、当事業年度末における退職給付債務及び年金資産の見込額に基づき、必要額を計上しております。また、過去勤務債務及び数理計算上の差異の費用処理方法は以下のとおりであります。 過去勤務債務：その発生年度の従業員の平均残存勤務期間内の一定の年数（5年）による定額法により損益処理 数理計算上の差異：各発生年度の従業員の平均残存勤務期間内の一定の年数（10年）による定額法により按分した額を、それぞれ発生翌事業年度から損益処理	(4) 退職給付引当金 退職給付引当金は、従業員の退職給付に備えるため、当事業年度末における退職給付債務及び年金資産の見込額に基づき、必要額を計上しております。また、過去勤務債務及び数理計算上の差異の費用処理方法は以下のとおりであります。 過去勤務債務：その発生年度の従業員の平均残存勤務期間内の一定の年数（5年）による定額法により損益処理 数理計算上の差異：各発生年度の従業員の平均残存勤務期間内の一定の年数（10年）による定額法により按分した額を、それぞれ発生翌事業年度から損益処理 (会計方針の変更) 当事業年度末から「「退職給付に係る会計基準」の一部改正(その3)」(企業会計基準第19号平成20年7月31日)を適用しております。 これにより、従来の方法に比べ、未認識数理計算上の差異は245百万円増加しておりますが、未認識数理計算上の差異は発生翌事業年度から損益処理することとしているため、当事業年度の財務諸表に与える影響はありません。
	(4) 役員退職慰労引当金 役員退職慰労引当金は、役員への退職慰労金の支払いに備えるため、役員に対する退職慰労金の支給見積額のうち、当事業年度末までに発生していると認められる額を計上しております。	(5) 役員退職慰労引当金 同左
	(5) 睡眠預金払戻損失引当金 睡眠預金払戻損失引当金は、利益計上した睡眠預金について預金者からの返還請求に基づく返還損失に備えるため、過去の返還実績に基づく将来の返還損失見込額を引当てしております。	(6) 睡眠預金払戻損失引当金 睡眠預金払戻損失引当金は、負債計上を中止した預金について、預金者からの払戻請求に備えるため、将来の払戻請求に応じて発生する損失を見積り必要と認める額を計上しております。
	(6) 偶発損失引当金 偶発損失引当金は、信用保証協会への負担金の支払いに備えるため、将来の負担金支払見込額を計上しております。	(7) 偶発損失引当金 同左

	前事業年度 (自 平成20年 4月 1日 至 平成21年 3月31日)	当事業年度 (自 平成21年 4月 1日 至 平成22年 3月31日)
8. リース取引の処理方法	所有権移転外ファイナンス・リース取引のうち、リース取引開始日が平成20年4月1日前に開始する事業年度に属するものについては、通常の賃貸借取引に準じた会計処理によっております。	同左
9. ヘッジ会計の方法	<p>当行では、貸出金等から生じる金利リスクをデリバティブ取引を用いてリスク管理しております。これについてのヘッジ会計の方法は「金融商品会計に関する実務指針」（日本公認会計士協会会計制度委員会報告第14号）に基づき、繰延ヘッジによる会計処理であります。</p> <p>また、ヘッジ対象の金利リスクが減殺されているかどうかを検証することにより、ヘッジの有効性を評価しております。</p> <p>なお、一部の資産については金利スワップの特例処理を行っております。</p>	同左
10. 消費税等の会計処理	<p>消費税及び地方消費税（以下、消費税等という。）の会計処理は、税抜方式によっております。</p> <p>ただし、有形固定資産に係る控除対象外消費税等は当事業年度の費用に計上しております。</p>	同左

【会計方針の変更】

前事業年度 (自 平成20年 4月 1日 至 平成21年 3月31日)	当事業年度 (自 平成21年 4月 1日 至 平成22年 3月31日)
<p>(リース取引に関する会計基準)</p> <p>所有権移転外ファイナンス・リース取引については、従来、賃貸借取引に係る方法に準じた会計処理によっておりましたが、「リース取引に関する会計基準」（企業会計基準第13号平成19年3月30日）及び「リース取引に関する会計基準の適用指針」（企業会計基準適用指針第16号同前）が平成20年4月1日以後開始する事業年度から適用されることになったことに伴い、当事業年度から同会計基準及び適用指針を適用しております。</p> <p>なお、リース取引開始日が平成20年4月1日以後に開始する事業年度に属する所有権移転外ファイナンス・リース取引については、該当がないため当該変更による財務諸表等に与える影響はありません。</p>	<p>(金融商品に関する会計基準)</p> <p>当事業年度末から「金融商品に関する会計基準」（企業会計基準第10号平成20年3月10日）を適用しております。</p> <p>なお、これによる財務諸表に与える影響は軽微であります。</p>

【注記事項】

(貸借対照表関係)

前事業年度 (平成21年3月31日)	当事業年度 (平成22年3月31日)
<p>1. 関係会社の株式(及び出資額)総額 7,980百万円</p> <p>2. 有担保の消費貸借契約(債券貸借取引)により貸し付けている有価証券が、国債に68,884百万円含まれております。</p> <p>3. 貸出金のうち、破綻先債権額は3,329百万円、延滞債権額は73,886百万円であります。 なお、破綻先債権とは、元本又は利息の支払の遅延が相当期間継続していることその他の事由により元本又は利息の取立て又は弁済の見込がないものとして未収利息を計上しなかった貸出金(貸倒償却を行った部分を除く。以下「未収利息不計上貸出金」という。)のうち、法人税法施行令(昭和40年政令第97号)第96条第1項第3号のイからホまでに掲げる事由又は同項第4号に規定する事由が生じている貸出金であります。 また、延滞債権とは、未収利息不計上貸出金であって、破綻先債権及び債務者の経営再建又は支援を図ることを目的として利息の支払を猶予した貸出金以外の貸出金であります。</p> <p>4. 貸出金のうち、3カ月以上延滞債権はありません。 なお、3カ月以上延滞債権とは、元本又は利息の支払が、約定支払日の翌日から3月以上遅延している貸出金で破綻先債権及び延滞債権に該当しないものであります。</p> <p>5. 貸出金のうち、貸出条件緩和債権額は13,929百万円であります。 なお、貸出条件緩和債権とは、債務者の経営再建又は支援を図ることを目的として、金利の減免、利息の支払猶予、元本の返済猶予、債権放棄その他の債務者に有利となる取決めを行った貸出金で破綻先債権、延滞債権及び3カ月以上延滞債権に該当しないものであります。</p> <p>6. 破綻先債権額、延滞債権額、3カ月以上延滞債権額及び貸出条件緩和債権額の合計額は91,145百万円であります。 なお、上記3. から6. に掲げた債権額は、貸倒引当金控除前の金額であります。</p> <p>7. 手形割引は、「銀行業における金融商品会計基準適用に関する会計上及び監査上の取扱い」(日本公認会計士協会業種別監査委員会報告第24号)に基づき金融取引として処理しております。これにより受け入れた商業手形、荷付為替手形及び買入外国為替は、売却又は(再)担保という方法で自由に処分できる権利を有しておりますが、その額面金額は、12,121百万円であります。</p>	<p>1. 関係会社の株式(及び出資額)総額 7,980百万円</p> <p>3. 貸出金のうち、破綻先債権額は3,296百万円、延滞債権額は68,623百万円であります。 なお、破綻先債権とは、元本又は利息の支払の遅延が相当期間継続していることその他の事由により元本又は利息の取立て又は弁済の見込がないものとして未収利息を計上しなかった貸出金(貸倒償却を行った部分を除く。以下「未収利息不計上貸出金」という。)のうち、法人税法施行令(昭和40年政令第97号)第96条第1項第3号のイからホまでに掲げる事由又は同項第4号に規定する事由が生じている貸出金であります。 また、延滞債権とは、未収利息不計上貸出金であって、破綻先債権及び債務者の経営再建又は支援を図ることを目的として利息の支払を猶予した貸出金以外の貸出金であります。</p> <p>4. 貸出金のうち、3カ月以上延滞債権はありません。 なお、3カ月以上延滞債権とは、元本又は利息の支払が、約定支払日の翌日から3月以上遅延している貸出金で破綻先債権及び延滞債権に該当しないものであります。</p> <p>5. 貸出金のうち、貸出条件緩和債権額は17,944百万円あります。 なお、貸出条件緩和債権とは、債務者の経営再建又は支援を図ることを目的として、金利の減免、利息の支払猶予、元本の返済猶予、債権放棄その他の債務者に有利となる取決めを行った貸出金で破綻先債権、延滞債権及び3カ月以上延滞債権に該当しないものであります。</p> <p>6. 破綻先債権額、延滞債権額、3カ月以上延滞債権額及び貸出条件緩和債権額の合計額は89,864百万円あります。 なお、上記3. から6. に掲げた債権額は、貸倒引当金控除前の金額であります。</p> <p>7. 手形割引は、「銀行業における金融商品会計基準適用に関する会計上及び監査上の取扱い」(日本公認会計士協会業種別監査委員会報告第24号)に基づき金融取引として処理しております。これにより受け入れた商業手形、荷付為替手形及び買入外国為替は、売却又は(再)担保という方法で自由に処分できる権利を有しておりますが、その額面金額は、10,138百万円あります。</p>

前事業年度 (平成21年3月31日)	当事業年度 (平成22年3月31日)																												
<p>8. 担保に供している資産は次のとおりであります。</p> <table border="0"> <tr> <td colspan="2">担保に供している資産</td> </tr> <tr> <td>預け金</td> <td>15百万円</td> </tr> <tr> <td>有価証券</td> <td>50,455百万円</td> </tr> <tr> <td>その他資産</td> <td>23百万円</td> </tr> <tr> <td colspan="2">担保資産に対応する債務</td> </tr> <tr> <td>預金</td> <td>14,067百万円</td> </tr> <tr> <td>コールマネー</td> <td>41,300百万円</td> </tr> </table> <p>上記のほか、為替決済等の取引の担保として、有価証券87,664百万円を差し入れております。また、その他の資産のうち保証金は617百万円であります。</p> <p>9. 当座貸越契約及び貸付金に係るコミットメントライン契約は、顧客からの融資実行の申し出を受けた場合に、契約上規定された条件について違反がない限り、一定の限度額まで資金を貸付けることを約する契約であります。これらの契約に係る融資未実行残高は、90,228百万円であります。このうち契約残存期間が1年以内のものが76,708百万円あります。</p> <p>なお、これらの契約の多くは、融資実行されずに終了するものであるため、融資未実行残高そのものが必ずしも当行の将来のキャッシュ・フローに影響を与えるものではありません。これらの契約の多くには、金融情勢の変化、債権の保全及びその他相当の事由があるときは、当行が実行申し込みを受けた融資の拒絶又は契約極度額の減額をすることができる旨の条項が付けられております。また、契約時において必要に応じて不動産・有価証券等の担保を徴求するほか、契約後も定期的に予め定めている行内手続に基づき顧客の業況等を把握し、必要に応じて契約の見直し、与信保全上の措置等を講じております。</p> <p>10. 土地の再評価に関する法律（平成10年3月31日公布法律第34号）に基づき、事業用の土地の再評価を行い、評価差額については、当該評価差額に係る税金相当額を「再評価に係る繰延税金負債」として負債の部に計上し、これを控除した金額を「土地再評価差額金」として純資産の部に計上しております。</p> <p>再評価を行った年月日 平成10年3月31日 同法律第3条第3項に定める再評価の方法 土地の再評価に関する法律施行令（平成10年3月31日公布政令第119号）第2条第4号に定める地価税法第16条に規定する地価税の課税価格の計算方法に基づいて、奥行価格補正による補正等合理的な調整を行って算出してあります。</p> <p>同法律第10条に定める再評価を行った事業用の土地の当事業年度末における時価の合計額と当該事業用の土地の再評価後の帳簿価額の合計額との差額 8,945百万円</p>	担保に供している資産		預け金	15百万円	有価証券	50,455百万円	その他資産	23百万円	担保資産に対応する債務		預金	14,067百万円	コールマネー	41,300百万円	<p>8. 担保に供している資産は次のとおりであります。</p> <table border="0"> <tr> <td colspan="2">担保に供している資産</td> </tr> <tr> <td>預け金</td> <td>16百万円</td> </tr> <tr> <td>有価証券</td> <td>60,020百万円</td> </tr> <tr> <td>その他資産</td> <td>22百万円</td> </tr> <tr> <td colspan="2">担保資産に対応する債務</td> </tr> <tr> <td>預金</td> <td>15,159百万円</td> </tr> <tr> <td>コールマネー</td> <td>30,000百万円</td> </tr> </table> <p>上記のほか、為替決済等の取引の担保として、有価証券95,253百万円を差し入れております。また、その他の資産のうち保証金は612百万円であります。</p> <p>9. 当座貸越契約及び貸付金に係るコミットメントライン契約は、顧客からの融資実行の申し出を受けた場合に、契約上規定された条件について違反がない限り、一定の限度額まで資金を貸付けることを約する契約であります。これらの契約に係る融資未実行残高は、107,122百万円あります。このうち契約残存期間が1年以内のものが86,172百万円あります。</p> <p>なお、これらの契約の多くは、融資実行されずに終了するものであるため、融資未実行残高そのものが必ずしも当行の将来のキャッシュ・フローに影響を与えるものではありません。これらの契約の多くには、金融情勢の変化、債権の保全及びその他相当の事由があるときは、当行が実行申し込みを受けた融資の拒絶又は契約極度額の減額をすることができる旨の条項が付けられております。また、契約時において必要に応じて不動産・有価証券等の担保を徴求するほか、契約後も定期的に予め定めている行内手続に基づき顧客の業況等を把握し、必要に応じて契約の見直し、与信保全上の措置等を講じております。</p> <p>10. 土地の再評価に関する法律（平成10年3月31日公布法律第34号）に基づき、事業用の土地の再評価を行い、評価差額については、当該評価差額に係る税金相当額を「再評価に係る繰延税金負債」として負債の部に計上し、これを控除した金額を「土地再評価差額金」として純資産の部に計上しております。</p> <p>再評価を行った年月日 平成10年3月31日 同法律第3条第3項に定める再評価の方法 土地の再評価に関する法律施行令（平成10年3月31日公布政令第119号）第2条第4号に定める地価税法第16条に規定する地価税の課税価格の計算方法に基づいて、奥行価格補正による補正等合理的な調整を行って算出してあります。</p> <p>同法律第10条に定める再評価を行った事業用の土地の当事業年度末における時価の合計額と当該事業用の土地の再評価後の帳簿価額の合計額との差額 9,277百万円</p>	担保に供している資産		預け金	16百万円	有価証券	60,020百万円	その他資産	22百万円	担保資産に対応する債務		預金	15,159百万円	コールマネー	30,000百万円
担保に供している資産																													
預け金	15百万円																												
有価証券	50,455百万円																												
その他資産	23百万円																												
担保資産に対応する債務																													
預金	14,067百万円																												
コールマネー	41,300百万円																												
担保に供している資産																													
預け金	16百万円																												
有価証券	60,020百万円																												
その他資産	22百万円																												
担保資産に対応する債務																													
預金	15,159百万円																												
コールマネー	30,000百万円																												

前事業年度 (平成21年3月31日)	当事業年度 (平成22年3月31日)
<p>11.有形固定資産の減価償却累計額 26,648百万円</p> <p>12.有形固定資産の圧縮記帳額 198百万円 (当事業年度圧縮記帳額 -百万円)</p> <p>13.借入金には、他の債務よりも債務の履行が後順位である旨の特約が付された劣後特約付借入金4,000百万円が含まれております。</p> <p>14.社債には、劣後特約付社債15,000百万円が含まれております。</p> <p>15.有価証券中の社債のうち、有価証券の私募(金融商品取引法第2条第3項)による社債に対する当行の保証債務の額は1,400百万円であります。</p> <p>16.取締役及び監査役との間の取引による取締役及び監査役に対する金銭債権総額 756百万円</p> <p>17.銀行法第18条の定めにより剰余金の配当に制限を受けております。 剰余金の配当をする場合には、会社法第445条第4項(資本金の額及び準備金の額)の規定にかかわらず、当該剰余金の配当により減少する剰余金の額に5分の1を乗じて得た額を資本準備金又は利益準備金として計上しております。 当事業年度における当該剰余金の配当に係る資本準備金又は利益準備金の計上額はありませぬ。</p>	<p>11.有形固定資産の減価償却累計額 26,534百万円</p> <p>12.有形固定資産の圧縮記帳額 198百万円 (当事業年度圧縮記帳額 -百万円)</p> <p>13.借入金には、他の債務よりも債務の履行が後順位である旨の特約が付された劣後特約付借入金4,000百万円が含まれております。</p> <p>15.有価証券中の社債のうち、有価証券の私募(金融商品取引法第2条第3項)による社債に対する当行の保証債務の額は1,480百万円であります。</p> <p>16.取締役及び監査役との間の取引による取締役及び監査役に対する金銭債権総額 661百万円</p> <p>17.銀行法第18条の定めにより剰余金の配当に制限を受けております。 剰余金の配当をする場合には、会社法第445条第4項(資本金の額及び準備金の額)の規定にかかわらず、当該剰余金の配当により減少する剰余金の額に5分の1を乗じて得た額を資本準備金又は利益準備金として計上しております。 当事業年度における当該剰余金の配当に係る資本準備金又は利益準備金の計上額はありませぬ。</p>

(損益計算書関係)

前事業年度 (自平成20年4月1日 至平成21年3月31日)	当事業年度 (自平成21年4月1日 至平成22年3月31日)
<p>1.当事業年度において、以下の資産について減損損失を計上しております。 (グルーピングの方法) 営業用店舗は損益の管理を個別に把握していることから原則として支店単位で、処分予定資産及び遊休資産は各資産単位でグルーピングしております。また、本部、研修所、寮等は独立したキャッシュ・フローを生み出さないことから共用資産としております。 (減損損失を認識した資産または資産グループ) 群馬県外 主な用途 営業店舗2店舗 種類 建物等 減損損失額 107百万円 (減損損失の認識に至った経緯) 営業キャッシュ・フローの低下等により、投資額の回収が見込めなくなったことから帳簿価額を回収可能価額まで減額し、当該減少額107百万円を減損損失として特別損失に計上いたしました。 (回収可能価額) 回収可能価額は、正味売却価額により測定しており、鑑定評価額等に基づき評価した額から処分費用見込額を控除し算定しております。</p>	<p>1.当事業年度において、以下の資産について減損損失を計上しております。 (グルーピングの方法) 営業用店舗は損益の管理を個別に把握していることから原則として支店単位で、処分予定資産及び遊休資産は各資産単位でグルーピングしております。また、本部、研修所、寮等は独立したキャッシュ・フローを生み出さないことから共用資産としております。 (減損損失を認識した資産または資産グループ) 群馬県外 主な用途 営業店舗1店舗 種類 土地建物等 減損損失額 55百万円 (減損損失の認識に至った経緯) 営業キャッシュ・フローの低下等により、投資額の回収が見込めなくなったことから帳簿価額を回収可能価額まで減額し、当該減少額55百万円を減損損失として特別損失に計上いたしました。 (回収可能価額) 回収可能価額は、正味売却価額により測定しており、鑑定評価額等に基づき評価した額から処分費用見込額を控除し算定しております。</p>

(株主資本等変動計算書関係)

前事業年度(自平成20年4月1日 至平成21年3月31日)

自己株式の種類及び株式数に関する事項

	前事業年度末株式数(千株)	当事業年度増加株式数(千株)	当事業年度減少株式数(千株)	当事業年度末株式数(千株)	摘要
自己株式					
普通株式	360	79	-	439	(注)1
種類株式					
第一種優先株式	30	30	60	-	(注)2
合計	390	109	60	439	

(注)1. 普通株式の自己株式数の増加は、単元未満株式の買取りによるものであります。

2. 種類株式の自己株式数の増加は、当事業年度末までに取得請求に基づき取得した第一種優先株式の株式数であり、減少は消却によるものであります。また、取得した自己株式の取得原価はゼロであります。

当事業年度(自平成21年4月1日 至平成22年3月31日)

自己株式の種類及び株式数に関する事項

	前事業年度末株式数(千株)	当事業年度増加株式数(千株)	当事業年度減少株式数(千株)	当事業年度末株式数(千株)	摘要
自己株式					
普通株式	439	26	-	466	(注)
第一種優先株式	-	-	-	-	
第二種優先株式	-	-	-	-	
合計	439	26	-	466	

(注) 普通株式の自己株式数の増加は、単元未満株式の買取りによるものであります。

(リース取引関係)

前事業年度 (自 平成20年4月1日 至 平成21年3月31日)	当事業年度 (自 平成21年4月1日 至 平成22年3月31日)																																																																																				
<p>1. ファイナンス・リース取引</p> <p>通常の賃貸借取引に係る方法に準じて会計処理を行っている所有権移転外ファイナンス・リース取引</p> <p>・リース物件の取得価額相当額、減価償却累計額相当額、減損損失累計額相当額及び期末残高相当額</p> <p>取得価額相当額</p> <table style="width: 100%;"> <tr><td>有形固定資産</td><td style="text-align: right;">1,176百万円</td></tr> <tr><td>無形固定資産</td><td style="text-align: right;">- 百万円</td></tr> <tr><td>その他</td><td style="text-align: right;">- 百万円</td></tr> <tr><td>合計</td><td style="text-align: right;">1,176百万円</td></tr> </table> <p>減価償却累計額相当額</p> <table style="width: 100%;"> <tr><td>有形固定資産</td><td style="text-align: right;">610百万円</td></tr> <tr><td>無形固定資産</td><td style="text-align: right;">- 百万円</td></tr> <tr><td>その他</td><td style="text-align: right;">- 百万円</td></tr> <tr><td>合計</td><td style="text-align: right;">610百万円</td></tr> </table> <p>減損損失累計額相当額</p> <table style="width: 100%;"> <tr><td>有形固定資産</td><td style="text-align: right;">53百万円</td></tr> <tr><td>無形固定資産</td><td style="text-align: right;">- 百万円</td></tr> <tr><td>その他</td><td style="text-align: right;">- 百万円</td></tr> <tr><td>合計</td><td style="text-align: right;">53百万円</td></tr> </table> <p>期末残高相当額</p> <table style="width: 100%;"> <tr><td>有形固定資産</td><td style="text-align: right;">512百万円</td></tr> <tr><td>無形固定資産</td><td style="text-align: right;">- 百万円</td></tr> <tr><td>その他</td><td style="text-align: right;">- 百万円</td></tr> <tr><td>合計</td><td style="text-align: right;">512百万円</td></tr> </table> <p>(注) 取得価額相当額は、未経過リース料期末残高が有形固定資産の期末残高等に占める割合が低いため、支払利子込み法によっております。</p> <p>・未経過リース料期末残高相当額</p> <table style="width: 100%;"> <tr><td>1年内</td><td style="text-align: right;">166百万円</td></tr> <tr><td>1年超</td><td style="text-align: right;">399百万円</td></tr> <tr><td>合計</td><td style="text-align: right;">566百万円</td></tr> </table> <p>(注) 未経過リース料期末残高相当額は、未経過リース料期末残高が有形固定資産の期末残高等に占める割合が低いため、支払利子込み法によっております。</p> <p>・リース資産減損勘定の期末残高 53百万円</p> <p>・支払リース料、リース資産減損勘定の取崩額、減価償却費相当額及び減損損失</p> <table style="width: 100%;"> <tr><td>支払リース料</td><td style="text-align: right;">166百万円</td></tr> <tr><td>リース資産減損勘定の取崩額</td><td style="text-align: right;">9百万円</td></tr> <tr><td>減価償却費相当額</td><td style="text-align: right;">157百万円</td></tr> <tr><td>減損損失</td><td style="text-align: right;">63百万円</td></tr> </table> <p>・減価償却費相当額の算定方法</p> <p>リース期間を耐用年数とし、残存価額を零とする定額法によっております。</p>	有形固定資産	1,176百万円	無形固定資産	- 百万円	その他	- 百万円	合計	1,176百万円	有形固定資産	610百万円	無形固定資産	- 百万円	その他	- 百万円	合計	610百万円	有形固定資産	53百万円	無形固定資産	- 百万円	その他	- 百万円	合計	53百万円	有形固定資産	512百万円	無形固定資産	- 百万円	その他	- 百万円	合計	512百万円	1年内	166百万円	1年超	399百万円	合計	566百万円	支払リース料	166百万円	リース資産減損勘定の取崩額	9百万円	減価償却費相当額	157百万円	減損損失	63百万円	<p>1. ファイナンス・リース取引</p> <p>通常の賃貸借取引に係る方法に準じて会計処理を行っている所有権移転外ファイナンス・リース取引</p> <p>・リース物件の取得価額相当額、減価償却累計額相当額、減損損失累計額相当額及び期末残高相当額</p> <p>取得価額相当額</p> <table style="width: 100%;"> <tr><td>有形固定資産</td><td style="text-align: right;">1,176百万円</td></tr> <tr><td>無形固定資産</td><td style="text-align: right;">- 百万円</td></tr> <tr><td>合計</td><td style="text-align: right;">1,176百万円</td></tr> </table> <p>減価償却累計額相当額</p> <table style="width: 100%;"> <tr><td>有形固定資産</td><td style="text-align: right;">756百万円</td></tr> <tr><td>無形固定資産</td><td style="text-align: right;">- 百万円</td></tr> <tr><td>合計</td><td style="text-align: right;">756百万円</td></tr> </table> <p>減損損失累計額相当額</p> <table style="width: 100%;"> <tr><td>有形固定資産</td><td style="text-align: right;">63百万円</td></tr> <tr><td>無形固定資産</td><td style="text-align: right;">- 百万円</td></tr> <tr><td>合計</td><td style="text-align: right;">63百万円</td></tr> </table> <p>期末残高相当額</p> <table style="width: 100%;"> <tr><td>有形固定資産</td><td style="text-align: right;">357百万円</td></tr> <tr><td>無形固定資産</td><td style="text-align: right;">- 百万円</td></tr> <tr><td>合計</td><td style="text-align: right;">357百万円</td></tr> </table> <p>(注) 取得価額相当額は、未経過リース料期末残高が有形固定資産の期末残高等に占める割合が低いため、支払利子込み法によっております。</p> <p>・未経過リース料期末残高相当額</p> <table style="width: 100%;"> <tr><td>1年内</td><td style="text-align: right;">156百万円</td></tr> <tr><td>1年超</td><td style="text-align: right;">241百万円</td></tr> <tr><td>合計</td><td style="text-align: right;">398百万円</td></tr> </table> <p>(注) 未経過リース料期末残高相当額は、未経過リース料期末残高が有形固定資産の期末残高等に占める割合が低いため、支払利子込み法によっております。</p> <p>・リース資産減損勘定の期末残高 41百万円</p> <p>・支払リース料、リース資産減損勘定の取崩額、減価償却費相当額及び減損損失</p> <table style="width: 100%;"> <tr><td>支払リース料</td><td style="text-align: right;">166百万円</td></tr> <tr><td>リース資産減損勘定の取崩額</td><td style="text-align: right;">12百万円</td></tr> <tr><td>減価償却費相当額</td><td style="text-align: right;">153百万円</td></tr> <tr><td>減損損失</td><td style="text-align: right;">- 百万円</td></tr> </table> <p>・減価償却費相当額の算定方法</p> <p>リース期間を耐用年数とし、残存価額を零とする定額法によっております。</p>	有形固定資産	1,176百万円	無形固定資産	- 百万円	合計	1,176百万円	有形固定資産	756百万円	無形固定資産	- 百万円	合計	756百万円	有形固定資産	63百万円	無形固定資産	- 百万円	合計	63百万円	有形固定資産	357百万円	無形固定資産	- 百万円	合計	357百万円	1年内	156百万円	1年超	241百万円	合計	398百万円	支払リース料	166百万円	リース資産減損勘定の取崩額	12百万円	減価償却費相当額	153百万円	減損損失	- 百万円
有形固定資産	1,176百万円																																																																																				
無形固定資産	- 百万円																																																																																				
その他	- 百万円																																																																																				
合計	1,176百万円																																																																																				
有形固定資産	610百万円																																																																																				
無形固定資産	- 百万円																																																																																				
その他	- 百万円																																																																																				
合計	610百万円																																																																																				
有形固定資産	53百万円																																																																																				
無形固定資産	- 百万円																																																																																				
その他	- 百万円																																																																																				
合計	53百万円																																																																																				
有形固定資産	512百万円																																																																																				
無形固定資産	- 百万円																																																																																				
その他	- 百万円																																																																																				
合計	512百万円																																																																																				
1年内	166百万円																																																																																				
1年超	399百万円																																																																																				
合計	566百万円																																																																																				
支払リース料	166百万円																																																																																				
リース資産減損勘定の取崩額	9百万円																																																																																				
減価償却費相当額	157百万円																																																																																				
減損損失	63百万円																																																																																				
有形固定資産	1,176百万円																																																																																				
無形固定資産	- 百万円																																																																																				
合計	1,176百万円																																																																																				
有形固定資産	756百万円																																																																																				
無形固定資産	- 百万円																																																																																				
合計	756百万円																																																																																				
有形固定資産	63百万円																																																																																				
無形固定資産	- 百万円																																																																																				
合計	63百万円																																																																																				
有形固定資産	357百万円																																																																																				
無形固定資産	- 百万円																																																																																				
合計	357百万円																																																																																				
1年内	156百万円																																																																																				
1年超	241百万円																																																																																				
合計	398百万円																																																																																				
支払リース料	166百万円																																																																																				
リース資産減損勘定の取崩額	12百万円																																																																																				
減価償却費相当額	153百万円																																																																																				
減損損失	- 百万円																																																																																				

前事業年度 (自 平成20年4月1日 至 平成21年3月31日)	当事業年度 (自 平成21年4月1日 至 平成22年3月31日)
2. オペレーティング・リース取引 ・オペレーティング・リース取引のうち解約不能のもの に係る未経過リース料 1年内 93百万円 1年超 886百万円 合計 979百万円	2. オペレーティング・リース取引 ・オペレーティング・リース取引のうち解約不能のもの に係る未経過リース料 1年内 93百万円 1年超 789百万円 合計 882百万円

(有価証券関係)

前事業年度(平成21年3月31日現在)

子会社株式及び関連会社株式で時価のあるものはありません。

当事業年度(平成22年3月31日現在)

子会社株式及び関連会社株式(貸借対照表計上額 子会社株式7,980百万円 関連会社株式 - 百万円)は、市場価格がなく時価を把握することが極めて困難と認められることから記載しておりません。

(税効果会計関係)

前事業年度 (自平成20年4月1日 至平成21年3月31日)	当事業年度 (自平成21年4月1日 至平成22年3月31日)																																																																																																								
<p>1. 繰延税金資産及び繰延税金負債の発生の主な原因別の内訳</p> <p>繰延税金資産</p> <table style="width: 100%; border-collapse: collapse;"> <tr><td>子会社株式</td><td style="text-align: right;">14,723百万円</td></tr> <tr><td>貸倒引当金損金算入限度超過額</td><td style="text-align: right;">12,610</td></tr> <tr><td>有価証券償却</td><td style="text-align: right;">5,919</td></tr> <tr><td>退職給付引当金損金算入限度超過額</td><td style="text-align: right;">4,674</td></tr> <tr><td>その他有価証券評価差額金</td><td style="text-align: right;">1,831</td></tr> <tr><td>固定資産減損損失</td><td style="text-align: right;">664</td></tr> <tr><td>減価償却費損金算入限度超過額</td><td style="text-align: right;">630</td></tr> <tr><td>繰越欠損金</td><td style="text-align: right;">656</td></tr> <tr><td>その他</td><td style="text-align: right;">1,486</td></tr> <tr><td colspan="2"><hr/></td></tr> <tr><td>繰延税金資産小計</td><td style="text-align: right;">43,198</td></tr> <tr><td>評価性引当額</td><td style="text-align: right;">37,734</td></tr> <tr><td colspan="2"><hr/></td></tr> <tr><td>繰延税金資産合計</td><td style="text-align: right;">5,464</td></tr> <tr><td colspan="2"><hr/></td></tr> <tr><td>繰延税金資産の純額</td><td style="text-align: right;">5,464百万円</td></tr> </table> <p>2. 法定実効税率と税効果会計適用後の法人税等の負担率との間に重要な差異があるときの、当該差異の原因となった主な項目別の内訳</p> <table style="width: 100%; border-collapse: collapse;"> <tr><td>法定実効税率</td><td style="text-align: right;">40.4%</td></tr> <tr><td colspan="2">(調整)</td></tr> <tr><td>交際費等永久に損金に算入されない項目</td><td style="text-align: right;">1.1</td></tr> <tr><td>受取配当金等永久に益金に算入されない項目</td><td style="text-align: right;">1.0</td></tr> <tr><td>住民税均等割等</td><td style="text-align: right;">1.1</td></tr> <tr><td>評価性引当額の増加</td><td style="text-align: right;">40.9</td></tr> <tr><td>その他</td><td style="text-align: right;">0.1</td></tr> <tr><td>税効果会計適用後の法人税等の負担率</td><td style="text-align: right;">1.8%</td></tr> </table>	子会社株式	14,723百万円	貸倒引当金損金算入限度超過額	12,610	有価証券償却	5,919	退職給付引当金損金算入限度超過額	4,674	その他有価証券評価差額金	1,831	固定資産減損損失	664	減価償却費損金算入限度超過額	630	繰越欠損金	656	その他	1,486	<hr/>		繰延税金資産小計	43,198	評価性引当額	37,734	<hr/>		繰延税金資産合計	5,464	<hr/>		繰延税金資産の純額	5,464百万円	法定実効税率	40.4%	(調整)		交際費等永久に損金に算入されない項目	1.1	受取配当金等永久に益金に算入されない項目	1.0	住民税均等割等	1.1	評価性引当額の増加	40.9	その他	0.1	税効果会計適用後の法人税等の負担率	1.8%	<p>1. 繰延税金資産及び繰延税金負債の発生の主な原因別の内訳</p> <p>繰延税金資産</p> <table style="width: 100%; border-collapse: collapse;"> <tr><td>子会社株式</td><td style="text-align: right;">14,723百万円</td></tr> <tr><td>貸倒引当金損金算入限度超過額</td><td style="text-align: right;">10,566</td></tr> <tr><td>有価証券償却</td><td style="text-align: right;">5,955</td></tr> <tr><td>退職給付引当金損金算入限度超過額</td><td style="text-align: right;">4,804</td></tr> <tr><td>その他有価証券評価差額金</td><td style="text-align: right;">2,071</td></tr> <tr><td>固定資産減損損失</td><td style="text-align: right;">683</td></tr> <tr><td>減価償却費損金算入限度超過額</td><td style="text-align: right;">586</td></tr> <tr><td>その他</td><td style="text-align: right;">2,194</td></tr> <tr><td colspan="2"><hr/></td></tr> <tr><td>繰延税金資産小計</td><td style="text-align: right;">41,586</td></tr> <tr><td>評価性引当額</td><td style="text-align: right;">36,017</td></tr> <tr><td colspan="2"><hr/></td></tr> <tr><td>繰延税金資産合計</td><td style="text-align: right;">5,568</td></tr> <tr><td colspan="2"><hr/></td></tr> <tr><td>繰延税金負債</td><td></td></tr> <tr><td>その他有価証券評価差額金</td><td style="text-align: right;">1,731</td></tr> <tr><td colspan="2"><hr/></td></tr> <tr><td>繰延税金負債合計</td><td style="text-align: right;">1,731</td></tr> <tr><td colspan="2"><hr/></td></tr> <tr><td>繰延税金資産の純額</td><td style="text-align: right;">3,837百万円</td></tr> </table> <p>2. 法定実効税率と税効果会計適用後の法人税等の負担率との間に重要な差異があるときの、当該差異の原因となった主な項目別の内訳</p> <table style="width: 100%; border-collapse: collapse;"> <tr><td>法定実効税率</td><td style="text-align: right;">40.4%</td></tr> <tr><td colspan="2">(調整)</td></tr> <tr><td>交際費等永久に損金に算入されない項目</td><td style="text-align: right;">1.0</td></tr> <tr><td>受取配当金等永久に益金に算入されない項目</td><td style="text-align: right;">2.0</td></tr> <tr><td>住民税均等割等</td><td style="text-align: right;">1.1</td></tr> <tr><td>評価性引当額の増加</td><td style="text-align: right;">36.1</td></tr> <tr><td>その他</td><td style="text-align: right;">0.1</td></tr> <tr><td>税効果会計適用後の法人税等の負担率</td><td style="text-align: right;">4.3%</td></tr> </table>	子会社株式	14,723百万円	貸倒引当金損金算入限度超過額	10,566	有価証券償却	5,955	退職給付引当金損金算入限度超過額	4,804	その他有価証券評価差額金	2,071	固定資産減損損失	683	減価償却費損金算入限度超過額	586	その他	2,194	<hr/>		繰延税金資産小計	41,586	評価性引当額	36,017	<hr/>		繰延税金資産合計	5,568	<hr/>		繰延税金負債		その他有価証券評価差額金	1,731	<hr/>		繰延税金負債合計	1,731	<hr/>		繰延税金資産の純額	3,837百万円	法定実効税率	40.4%	(調整)		交際費等永久に損金に算入されない項目	1.0	受取配当金等永久に益金に算入されない項目	2.0	住民税均等割等	1.1	評価性引当額の増加	36.1	その他	0.1	税効果会計適用後の法人税等の負担率	4.3%
子会社株式	14,723百万円																																																																																																								
貸倒引当金損金算入限度超過額	12,610																																																																																																								
有価証券償却	5,919																																																																																																								
退職給付引当金損金算入限度超過額	4,674																																																																																																								
その他有価証券評価差額金	1,831																																																																																																								
固定資産減損損失	664																																																																																																								
減価償却費損金算入限度超過額	630																																																																																																								
繰越欠損金	656																																																																																																								
その他	1,486																																																																																																								
<hr/>																																																																																																									
繰延税金資産小計	43,198																																																																																																								
評価性引当額	37,734																																																																																																								
<hr/>																																																																																																									
繰延税金資産合計	5,464																																																																																																								
<hr/>																																																																																																									
繰延税金資産の純額	5,464百万円																																																																																																								
法定実効税率	40.4%																																																																																																								
(調整)																																																																																																									
交際費等永久に損金に算入されない項目	1.1																																																																																																								
受取配当金等永久に益金に算入されない項目	1.0																																																																																																								
住民税均等割等	1.1																																																																																																								
評価性引当額の増加	40.9																																																																																																								
その他	0.1																																																																																																								
税効果会計適用後の法人税等の負担率	1.8%																																																																																																								
子会社株式	14,723百万円																																																																																																								
貸倒引当金損金算入限度超過額	10,566																																																																																																								
有価証券償却	5,955																																																																																																								
退職給付引当金損金算入限度超過額	4,804																																																																																																								
その他有価証券評価差額金	2,071																																																																																																								
固定資産減損損失	683																																																																																																								
減価償却費損金算入限度超過額	586																																																																																																								
その他	2,194																																																																																																								
<hr/>																																																																																																									
繰延税金資産小計	41,586																																																																																																								
評価性引当額	36,017																																																																																																								
<hr/>																																																																																																									
繰延税金資産合計	5,568																																																																																																								
<hr/>																																																																																																									
繰延税金負債																																																																																																									
その他有価証券評価差額金	1,731																																																																																																								
<hr/>																																																																																																									
繰延税金負債合計	1,731																																																																																																								
<hr/>																																																																																																									
繰延税金資産の純額	3,837百万円																																																																																																								
法定実効税率	40.4%																																																																																																								
(調整)																																																																																																									
交際費等永久に損金に算入されない項目	1.0																																																																																																								
受取配当金等永久に益金に算入されない項目	2.0																																																																																																								
住民税均等割等	1.1																																																																																																								
評価性引当額の増加	36.1																																																																																																								
その他	0.1																																																																																																								
税効果会計適用後の法人税等の負担率	4.3%																																																																																																								

(1株当たり情報)

		前事業年度 (自平成20年4月1日 至平成21年3月31日)	当事業年度 (自平成21年4月1日 至平成22年3月31日)
1株当たり純資産額	円	84.59	106.51
1株当たり当期純利益金額 (は1株当たり当期純損失金額)	円	15.62	11.48
潜在株式調整後1株当たり当期純利益金額	円	-	7.30

(注) 1. 1株当たり当期純利益金額及び潜在株式調整後1株当たり当期純利益金額の算定上の基礎は、次のとおりであります。

		前事業年度 (自平成20年4月1日 至平成21年3月31日)	当事業年度 (自平成21年4月1日 至平成22年3月31日)
1株当たり当期純利益金額			
当期純利益又は当期純損失()	百万円	3,882	3,816
普通株主に帰属しない金額	百万円	-	339
定時株主総会決議による優先配当額	百万円	-	339
普通株式に係る当期純利益又は当期純損失()	百万円	3,882	3,477
普通株式の期中平均株式数	千株	248,500	302,822
潜在株式調整後1株当たり当期純利益金額			
当期純利益調整額	百万円	-	339
定時株主総会決議による優先配当額	百万円	-	339
普通株式増加数	千株	-	219,441
優先株式	千株	-	219,441

2. 潜在株式調整後1株当たり当期純利益金額については、前事業年度は、潜在株式はありますが純損失を計上しているため記載しておりません。

(重要な後発事象)

該当事項なし

【附属明細表】

当事業年度（平成21年4月1日から平成22年3月31日まで）

【有形固定資産等明細表】

資産の種類	前期末残高 (百万円)	当期増加額 (百万円)	当期減少額 (百万円)	当期末残高 (百万円)	当期末減価償却累計額又は償却累計額 (百万円)	当期償却額 (百万円)	差引当期末残高 (百万円)
有形固定資産							
建物	23,589	41	167 (7)	23,463	17,580	422	5,882
土地	18,493	-	46 (46)	18,446	-	-	18,446
リース資産	86	263	-	349	97	76	252
建設仮勘定	-	-	-	-	-	-	-
その他の有形固定資産	10,898	131	885 (1)	10,144	8,856	367	1,288
有形固定資産計	53,067	436	1,099 (55)	52,404	26,534	867	25,870
無形固定資産							
ソフトウェア	-	-	-	1,298	739	260	558
リース資産	-	-	-	667	346	133	321
その他の無形固定資産	-	-	-	177	-	-	177
無形固定資産計	-	-	-	2,143	1,086	394	1,057

(注) 1. 当期減少額欄における()内は減損損失の計上額(内書き)であります。

2. 無形固定資産の金額は資産総額の100分の1以下であるため、「前期末残高」、「当期増加額」及び「当期減少額」の記載を省略しております。

【引当金明細表】

区分	前期末残高 (百万円)	当期増加額 (百万円)	当期減少額 (目的使用) (百万円)	当期減少額 (その他) (百万円)	当期末残高 (百万円)
貸倒引当金	21,929	16,453	2,139	19,790	16,453
一般貸倒引当金	10,690	8,174	-	10,690	8,174
個別貸倒引当金	11,239	8,279	2,139	9,099	8,279
投資損失引当金	-	100	-	-	100
賞与引当金	215	218	215	-	218
役員退職慰労引当金	177	62	-	-	240
睡眠預金払戻損失引当金	251	45	55	-	241
偶発損失引当金	517	676	-	517	676
計	23,091	17,556	2,410	20,307	17,930

(注) 当期減少額(その他)欄に記載の減少額はそれぞれ次の理由によるものであります。

一般貸倒引当金・・・洗替による取崩額

個別貸倒引当金・・・洗替による取崩額

偶発損失引当金・・・洗替による取崩額

未払法人税等

区分	前期末残高 (百万円)	当期増加額 (百万円)	当期減少額 (目的使用) (百万円)	当期減少額 (その他) (百万円)	当期末残高 (百万円)
未払法人税等	116	332	116	-	332
未払法人税等	44	174	44	-	174
未払事業税	71	158	71	-	158

(2) 【主な資産及び負債の内容】

当事業年度末(平成22年3月31日現在)の主な資産及び負債の内容は、次のとおりであります。

資産の部

預け金 日本銀行への預け金2,413百万円、他の銀行への預け金1,399百万円であります。

その他の証券 外国証券44,019百万円その他であります。

未収収益 貸出金利息937百万円及び有価証券利息960百万円その他であります。

その他の資産 金融安定化拠出基金等への拠出金1,299百万円及び保証金・権利金617百万円その他であります。

負債の部

その他の預金 別段預金9,889百万円、外貨預金5,761百万円その他であります。

未払費用 預金利息1,981万円、未払経費761百万円その他であります。

前受収益 貸出金利息776百万円その他であります。

その他の負債 仮受金672百万円(対外接続システム決済資金等)その他であります。

(3) 【その他】

決算日後の状況

該当事項なし

訴訟

該当事項なし

第6【提出会社の株式事務の概要】

事業年度	4月1日から3月31日
定時株主総会	6月中
基準日	3月31日
剰余金の配当の基準日	9月30日 3月31日
1単元の株式数	1,000株
単元未満株式の買取り 取扱場所 株主名簿管理人 取次所 買取手数料	<p>東京都中央区日本橋茅場町一丁目2番4号 日本証券代行株式会社本店 日本証券代行株式会社</p> <p>以下の算式により1単元あたりの金額を算定し、これを買取った単元未満株式の数で按分した額 (算式) 1株あたりの買取価格に1単元の株式数を乗じた合計金額のうち 100万円以下の金額につき 1.150% 100万円を超え500万円以下の金額につき 0.900% 500万円を超え1,000万円以下の金額につき 0.700% 1,000万円を超え3,000万円以下の金額につき 0.575% 3,000万円を超え5,000万円以下の金額につき 0.375% (円単元未満の端数を生じた場合には切り捨てる。)ただし、1単元あたりの算定金額が2,500円に満たない場合には2,500円とする。</p>
公告掲載方法	前橋市において発行する上毛新聞、東京都において発行する日本経済新聞に掲載する。
株主に対する特典	ありません。

第7【提出会社の参考情報】

1【提出会社の親会社等の情報】

当行は、法第24条の7第1項に規定する親会社等はありません。

2【その他の参考情報】

当事業年度の開始日から有価証券報告書提出日までの間に、次の書類を提出しております。

(1) 有価証券報告書及びその添付書類並びに確認書

事業年度（第104期）（自平成20年4月1日至平成21年3月31日）平成21年6月29日関東財務局長に提出。

(2) 有価証券報告書の訂正報告書及び確認書

平成21年8月7日関東財務局長に提出。

平成21年6月29日提出の有価証券報告書（第104期）（自平成20年4月1日至平成21年3月31日）に係る訂正報告書であります。

(3) 内部統制報告書

平成21年6月29日関東財務局長に提出。

(4) 四半期報告書及び確認書

第105期第1四半期（自平成21年4月1日至平成21年6月30日）平成21年8月11日関東財務局長に提出。

第105期第2四半期（自平成21年7月1日至平成21年9月30日）平成21年11月20日関東財務局長に提出。

第105期第3四半期（自平成21年10月1日至平成21年12月31日）平成22年2月12日関東財務局長に提出。

(5) 臨時報告書

平成21年11月30日関東財務局長に提出。

企業内容等の開示に関する内閣府令第19条第2項第11号の規定に基づく臨時報告書であります。

平成21年12月11日関東財務局長に提出。

企業内容等の開示に関する内閣府令第19条第1項及び第2項第2号の規定に基づく臨時報告書であります。

平成22年1月12日関東財務局長に提出。

企業内容等の開示に関する内閣府令第19条第2項第18号の規定に基づく臨時報告書であります。

第二部【提出会社の保証会社等の情報】

該当事項なし

独立監査人の監査報告書及び内部統制監査報告書

平成21年6月18日

株式会社東和銀行
取締役会 御中

監査法人 トーマツ

指定社員
業務執行社員 公認会計士 梅津 知充

指定社員
業務執行社員 公認会計士 宮崎 茂

指定社員
業務執行社員 公認会計士 吉田 波也人

< 財務諸表監査 >

当監査法人は、金融商品取引法第193条の2第1項の規定に基づく監査証明を行うため、「経理の状況」に掲げられている株式会社東和銀行の平成20年4月1日から平成21年3月31日までの連結会計年度の連結財務諸表、すなわち、連結貸借対照表、連結損益計算書、連結株主資本等変動計算書、連結キャッシュ・フロー計算書及び連結附属明細表について監査を行った。この連結財務諸表の作成責任は経営者にあり、当監査法人の責任は独立の立場から連結財務諸表に対する意見を表明することにある。

当監査法人は、我が国において一般に公正妥当と認められる監査の基準に準拠して監査を行った。監査の基準は、当監査法人に連結財務諸表に重要な虚偽の表示がないかどうかの合理的な保証を得ることを求めている。監査は、試査を基礎として行われ、経営者が採用した会計方針及びその適用方法並びに経営者によって行われた見積りの評価も含め全体としての連結財務諸表の表示を検討することを含んでいる。当監査法人は、監査の結果として意見表明のための合理的な基礎を得たと判断している。

当監査法人は、上記の連結財務諸表が、我が国において一般に公正妥当と認められる企業会計の基準に準拠して、株式会社東和銀行及び連結子会社の平成21年3月31日現在の財政状態並びに同日をもって終了する連結会計年度の経営成績及びキャッシュ・フローの状況をすべての重要な点において適正に表示しているものと認める。

< 内部統制監査 >

当監査法人は、金融商品取引法第193条の2第2項の規定に基づく監査証明を行うため、株式会社東和銀行の平成21年3月31日現在の内部統制報告書について監査を行った。財務報告に係る内部統制を整備及び運用並びに内部統制報告書を作成する責任は、経営者にあり、当監査法人の責任は、独立の立場から内部統制報告書に対する意見を表明することにある。また、財務報告に係る内部統制により財務報告の虚偽の記載を完全には防止又は発見することができない可能性がある。

当監査法人は、我が国において一般に公正妥当と認められる財務報告に係る内部統制の監査の基準に準拠して内部統制監査を行った。財務報告に係る内部統制の監査の基準は、当監査法人に内部統制報告書に重要な虚偽の表示がないかどうかの合理的な保証を得ることを求めている。内部統制監査は、試査を基礎として行われ、財務報告に係る内部統制の評価範囲、評価手続及び評価結果についての、経営者が行った記載を含め全体としての内部統制報告書の表示を検討することを含んでいる。当監査法人は、内部統制監査の結果として意見表明のための合理的な基礎を得たと判断している。

当監査法人は、株式会社東和銀行が平成21年3月31日現在の財務報告に係る内部統制は有効であると表示した上記の内部統制報告書が、我が国において一般に公正妥当と認められる財務報告に係る内部統制の評価の基準に準拠して、財務報告に係る内部統制の評価について、すべての重要な点において適正に表示しているものと認める。

会社と当監査法人又は業務執行社員との間には、公認会計士法の規定により記載すべき利害関係はない。

以上

(注) 1. 上記は、監査報告書の原本に記載された事項を電子化したものであり、その原本は当行(有価証券報告書提出会社)が別途保管しております。

2. 連結財務諸表の範囲にはXBR Lデータ自体は含まれていません。

独立監査人の監査報告書及び内部統制監査報告書

平成22年6月15日

株式会社東和銀行
取締役会 御中

有限責任監査法人トーマツ

指定有限責任社員 業務執行社員	公認会計士	吉田 波也人
指定有限責任社員 業務執行社員	公認会計士	嶋田 篤行

< 財務諸表監査 >

当監査法人は、金融商品取引法第193条の2第1項の規定に基づく監査証明を行うため、「経理の状況」に掲げられている株式会社東和銀行の平成21年4月1日から平成22年3月31日までの連結会計年度の連結財務諸表、すなわち、連結貸借対照表、連結損益計算書、連結株主資本等変動計算書、連結キャッシュ・フロー計算書及び連結附属明細表について監査を行った。この連結財務諸表の作成責任は経営者にあり、当監査法人の責任は独立の立場から連結財務諸表に対する意見を表明することにある。

当監査法人は、我が国において一般に公正妥当と認められる監査の基準に準拠して監査を行った。監査の基準は、当監査法人に連結財務諸表に重要な虚偽の表示がないかどうかの合理的な保証を得ることを求めている。監査は、試査を基礎として行われ、経営者が採用した会計方針及びその適用方法並びに経営者によって行われた見積りの評価も含め全体としての連結財務諸表の表示を検討することを含んでいる。当監査法人は、監査の結果として意見表明のための合理的な基礎を得たと判断している。

当監査法人は、上記の連結財務諸表が、我が国において一般に公正妥当と認められる企業会計の基準に準拠して、株式会社東和銀行及び連結子会社の平成22年3月31日現在の財政状態並びに同日をもって終了する連結会計年度の経営成績及びキャッシュ・フローの状況をすべての重要な点において適正に表示しているものと認める。

< 内部統制監査 >

当監査法人は、金融商品取引法第193条の2第2項の規定に基づく監査証明を行うため、株式会社東和銀行の平成22年3月31日現在の内部統制報告書について監査を行った。財務報告に係る内部統制を整備及び運用並びに内部統制報告書を作成する責任は、経営者にあり、当監査法人の責任は、独立の立場から内部統制報告書に対する意見を表明することにある。また、財務報告に係る内部統制により財務報告の虚偽の記載を完全には防止又は発見することができない可能性がある。

当監査法人は、我が国において一般に公正妥当と認められる財務報告に係る内部統制の監査の基準に準拠して内部統制監査を行った。財務報告に係る内部統制の監査の基準は、当監査法人に内部統制報告書に重要な虚偽の表示がないかどうかの合理的な保証を得ることを求めている。内部統制監査は、試査を基礎として行われ、財務報告に係る内部統制の評価範囲、評価手続及び評価結果についての、経営者が行った記載を含め全体としての内部統制報告書の表示を検討することを含んでいる。当監査法人は、内部統制監査の結果として意見表明のための合理的な基礎を得たと判断している。

当監査法人は、株式会社東和銀行が平成22年3月31日現在の財務報告に係る内部統制は有効であると表示した上記の内部統制報告書が、我が国において一般に公正妥当と認められる財務報告に係る内部統制の評価の基準に準拠して、財務報告に係る内部統制の評価について、すべての重要な点において適正に表示しているものと認める。

会社と当監査法人又は業務執行社員との間には、公認会計士法の規定により記載すべき利害関係はない。

以上

- (注) 1. 上記は、監査報告書の原本に記載された事項を電子化したものであり、その原本は当行(有価証券報告書提出会社)が別途保管しております。
2. 連結財務諸表の範囲にはXBR Lデータ自体は含まれていません。

独立監査人の監査報告書

平成21年6月18日

株式会社東和銀行
取締役会 御中

監査法人 トーマツ

指定社員 業務執行社員	公認会計士	梅津 知充
----------------	-------	-------

指定社員 業務執行社員	公認会計士	宮崎 茂
----------------	-------	------

指定社員 業務執行社員	公認会計士	吉田 波也人
----------------	-------	--------

当監査法人は、金融商品取引法第193条の2第1項の規定に基づく監査証明を行うため、「経理の状況」に掲げられている株式会社東和銀行の平成20年4月1日から平成21年3月31日までの第104期事業年度の財務諸表、すなわち、貸借対照表、損益計算書、株主資本等変動計算書及び附属明細表について監査を行った。この財務諸表の作成責任は経営者であり、当監査法人の責任は独立の立場から財務諸表に対する意見を表明することにある。

当監査法人は、我が国において一般に公正妥当と認められる監査の基準に準拠して監査を行った。監査の基準は、当監査法人に財務諸表に重要な虚偽の表示がないかどうかの合理的な保証を得ることを求めている。監査は、試査を基礎として行われ、経営者が採用した会計方針及びその適用方法並びに経営者によって行われた見積りの評価も含め全体としての財務諸表の表示を検討することを含んでいる。当監査法人は、監査の結果として意見表明のための合理的な基礎を得たと判断している。

当監査法人は、上記の財務諸表が、我が国において一般に公正妥当と認められる企業会計の基準に準拠して、株式会社東和銀行の平成21年3月31日現在の財政状態及び同日をもって終了する事業年度の経営成績をすべての重要な点において適正に表示しているものと認める。

会社と当監査法人又は業務執行社員との間には、公認会計士法の規定により記載すべき利害関係はない。

以上

- (注) 1. 上記は、監査報告書の原本に記載された事項を電子化したものであり、その原本は当行(有価証券報告書提出会社)が別途保管しております。
2. 財務諸表の範囲にはXBRLデータ自体は含まれていません。

独立監査人の監査報告書

平成22年6月15日

株式会社東和銀行
取締役会 御中

有限責任監査法人トーマツ

指定有限責任社員
業務執行社員 公認会計士 吉田 波也人

指定有限責任社員
業務執行社員 公認会計士 嶋田 篤行

当監査法人は、金融商品取引法第193条の2第1項の規定に基づく監査証明を行うため、「経理の状況」に掲げられている株式会社東和銀行の平成21年4月1日から平成22年3月31日までの第105期事業年度の財務諸表、すなわち、貸借対照表、損益計算書、株主資本等変動計算書及び附属明細表について監査を行った。この財務諸表の作成責任は経営者であり、当監査法人の責任は独立の立場から財務諸表に対する意見を表明することにある。

当監査法人は、我が国において一般に公正妥当と認められる監査の基準に準拠して監査を行った。監査の基準は、当監査法人に財務諸表に重要な虚偽の表示がないかどうかの合理的な保証を得ることを求めている。監査は、試査を基礎として行われ、経営者が採用した会計方針及びその適用方法並びに経営者によって行われた見積りの評価も含め全体としての財務諸表の表示を検討することを含んでいる。当監査法人は、監査の結果として意見表明のための合理的な基礎を得たと判断している。

当監査法人は、上記の財務諸表が、我が国において一般に公正妥当と認められる企業会計の基準に準拠して、株式会社東和銀行の平成22年3月31日現在の財政状態及び同日をもって終了する事業年度の経営成績をすべての重要な点において適正に表示しているものと認める。

会社と当監査法人又は業務執行社員との間には、公認会計士法の規定により記載すべき利害関係はない。

以上

- (注) 1. 上記は、監査報告書の原本に記載された事項を電子化したものであり、その原本は当行(有価証券報告書提出会社)が別途保管しております。
2. 財務諸表の範囲にはXBR Lデータ自体は含まれていません。