

【表紙】

【提出書類】 有価証券報告書

【根拠条文】 金融商品取引法第24条第1項

【提出先】 関東財務局長

【提出日】 平成22年6月29日

【事業年度】 第126期(自平成21年4月1日至平成22年3月31日)

【会社名】 株式会社七十七銀行

【英訳名】 The 77 Bank, Ltd.

【代表者の役職氏名】 取締役頭取 氏家照彦

【本店の所在の場所】 仙台市青葉区中央三丁目3番20号

【電話番号】 仙台(022)267局1111(大代表)

【事務連絡者氏名】 取締役総合企画部長 小林英文

【最寄りの連絡場所】 東京都中央区銀座四丁目14番11号  
株式会社七十七銀行東京事務所

【電話番号】 東京(03)3542局8671(代表)

【事務連絡者氏名】 東京事務所長 田畑卓治

【縦覧に供する場所】 株式会社七十七銀行平支店  
(福島県いわき市平字三丁目14番地)

株式会社七十七銀行東京支店  
(東京都中央区銀座四丁目14番11号)

株式会社東京証券取引所  
(東京都中央区日本橋兜町2番1号)

証券会員制法人札幌証券取引所  
(札幌市中央区南一条西五丁目14番地の1)

## 第一部 【企業情報】

### 第1 【企業の概況】

#### 1 【主要な経営指標等の推移】

(1) 当連結会計年度の前4連結会計年度及び当連結会計年度に係る次に掲げる主要な経営指標等の推移

		平成17年度	平成18年度	平成19年度	平成20年度	平成21年度
		(自平成17年 4月1日 至平成18年 3月31日)	(自平成18年 4月1日 至平成19年 3月31日)	(自平成19年 4月1日 至平成20年 3月31日)	(自平成20年 4月1日 至平成21年 3月31日)	(自平成21年 4月1日 至平成22年 3月31日)
連結経常収益	百万円	118,115	129,252	134,616	148,268	120,432
連結経常利益	百万円	18,065	19,496	20,145	12,378	20,675
連結当期純利益	百万円	9,415	10,261	12,321	7,724	11,646
連結純資産額	百万円	359,458	383,863	351,491	301,962	356,271
連結総資産額	百万円	5,551,935	5,647,770	5,659,213	5,644,253	5,906,852
1株当たり純資産額	円	945.79	988.04	902.75	773.24	916.36
1株当たり当期純利益金額	円	24.63	27.01	32.47	20.36	30.70
潜在株式調整後 1株当たり当期純利益金額	円					30.69
自己資本比率	%		6.6	6.0	5.1	5.8
連結自己資本比率 (国内基準)	%	11.83	13.13	13.32	13.05	13.25
連結自己資本利益率	%	2.71	2.79	3.43	2.42	3.63
連結株価収益率	倍	36.82	28.47	17.18	23.91	17.39
営業活動による キャッシュ・フロー	百万円	44,242	60,352	79,091	20,805	182,340
投資活動による キャッシュ・フロー	百万円	112,243	3,161	99,755	271,240	169,844
財務活動による キャッシュ・フロー	百万円	2,356	2,368	2,930	2,712	2,675
現金及び現金同等物 の期末残高	百万円	148,521	88,954	65,417	313,089	322,897
従業員数 [平均臨時従業員数]	人	3,024 [833]	2,996 [896]	2,974 [981]	3,003 [1,007]	3,062 [1,028]

- (注) 1 当行及び連結子会社の消費税及び地方消費税の会計処理は、税抜方式によっております。
- 2 連結純資産額及び連結総資産額の算定にあたり、平成18年度から「貸借対照表の純資産の部の表示に関する会計基準」(企業会計基準第5号)及び「貸借対照表の純資産の部の表示に関する会計基準等の適用指針」(企業会計基準適用指針第8号)を適用しております。
- 3 「1株当たり純資産額」、「1株当たり当期純利益金額」及び「潜在株式調整後1株当たり当期純利益金額」(以下、「1株当たり情報」という。)の算定に当たっては、「1株当たり当期純利益に関する会計基準」(企業会計基準第2号)及び「1株当たり当期純利益に関する会計基準の適用指針」(企業会計基準適用指針第4号)を適用しております。1株当たり純資産額は、企業会計基準適用指針第4号が改正されたことに伴い、平成18年度から繰延ヘッジ損益を含めて算出しております。
- また、これら1株当たり情報の算定上の基礎は、「第5 経理の状況」中、1「(1)連結財務諸表」の「1株当たり情報」に記載しております。
- 4 平成17年度から平成20年度までの潜在株式調整後1株当たり当期純利益金額は、潜在株式がないため記載しておりません。
- 5 自己資本比率は(期末純資産の部合計 - 期末新株予約権 - 期末少数株主持分)を期末資産の部の合計で除して算出しております。
- 6 連結自己資本比率は、平成18年度末から、銀行法第14条の2の規定に基づく平成18年金融庁告示第19号に定められた算式に基づき算出しております。当行は国内基準を採用しております。なお、平成17年度は、銀行法第14条の2の規定に基づく平成5年大蔵省告示第55号に定められた算式に基づき算出しております。
- 7 連結自己資本利益率は、期中平均純資産額(純資産額の期首と期末の単純平均)により算出しております。
- 8 従業員数は、就業人員数を表示しており、また従業員数の[ ]内は、平均臨時従業員数を外書きしております。

(2) 当行の当事業年度の前4事業年度及び当事業年度に係る主要な経営指標等の推移

回次		第122期	第123期	第124期	第125期	第126期
決算年月		平成18年3月	平成19年3月	平成20年3月	平成21年3月	平成22年3月
経常収益	百万円	99,474	109,342	115,454	130,399	103,200
経常利益	百万円	16,032	18,174	19,788	12,632	18,409
当期純利益	百万円	9,238	10,161	12,227	7,745	11,668
資本金	百万円	24,658	24,658	24,658	24,658	24,658
発行済株式総数	千株	383,278	383,278	383,278	383,278	383,278
純資産額	百万円	358,494	373,841	341,294	292,124	346,513
総資産額	百万円	5,519,325	5,613,481	5,623,641	5,609,290	5,874,285
預金残高	百万円	4,723,434	4,734,276	4,767,615	4,863,562	5,046,415
貸出金残高	百万円	3,082,584	3,131,843	3,162,531	3,395,772	3,451,146
有価証券残高	百万円	2,060,999	2,060,970	2,059,462	1,702,912	1,932,224
1株当たり純資産額	円	943.21	985.10	899.58	770.13	913.29
1株当たり配当額 (うち1株当たり 中間配当額)	円 (円)	6.00 (3.00)	7.00 (3.00)	7.00 (3.50)	7.00 (3.50)	7.00 (3.50)
1株当たり当期純利益金額	円	24.22	26.74	32.22	20.41	30.76
潜在株式調整後 1株当たり当期純利益金額	円					30.74
自己資本比率	%		6.6	6.0	5.2	5.8
単体自己資本比率 (国内基準)	%	11.59	12.91	13.10	12.84	13.04
自己資本利益率	%	2.67	2.77	3.42	2.44	3.65
株価収益率	倍	37.44	28.75	17.31	23.86	17.36
配当性向	%	24.77	26.17	21.72	34.29	22.75
従業員数	人	2,635	2,623	2,609	2,645	2,709

- (注) 1 消費税及び地方消費税の会計処理は、税抜方式によっております。
- 2 純資産額及び総資産額の算定にあたり、平成19年3月から「貸借対照表の純資産の部の表示に関する会計基準」(企業会計基準第5号)及び「貸借対照表の純資産の部の表示に関する会計基準等の適用指針」(企業会計基準適用指針第8号)を適用しております。
- 3 「1株当たり純資産額」、「1株当たり当期純利益金額」及び「潜在株式調整後1株当たり当期純利益金額」(以下、「1株当たり情報」という。)の算定に当たっては「1株当たり当期純利益に関する会計基準」(企業会計基準第2号)及び「1株当たり当期純利益に関する会計基準の適用指針」(企業会計基準適用指針第4号)を適用しております。1株当たり純資産額は、企業会計基準適用指針第4号が改正されたことに伴い、平成19年3月から繰延ヘッジ損益を含めて算出しております。  
また、これら1株当たり情報の算定上の基礎は、「第5 経理の状況」中、2「(1)財務諸表」の「1株当たり情報」に記載しております。
- 4 第126期(平成22年3月)中間配当についての取締役会決議は平成21年11月13日に行いました。
- 5 第122期(平成18年3月)から第125期(平成21年3月)までの潜在株式調整後1株当たり当期純利益金額は、潜在株式がないため記載しておりません。
- 6 自己資本比率は、(期末純資産の部合計 - 期末新株予約権)を期末資産の部の合計で除して算出しております。
- 7 単体自己資本比率は、平成19年3月から、銀行法第14条の2の規定に基づく平成18年金融庁告示第19号に定められた算式に基づき算出しております。当行は国内基準を採用しております。なお、平成18年3月は、銀行法第14条の2の規定に基づく平成5年大蔵省告示第55号に定められた算式に基づき算出しております。
- 8 自己資本利益率は、期中平均純資産額(純資産額の期首と期末の単純平均)により算出しております。
- 9 従業員数は、就業人員数を表示しております。

2 【沿革】

- 昭和7年1月 仙台市に本店を置く七十七銀行、東北実業銀行、五城銀行の3行が合併し現在の株式会社七十七銀行設立(設立日 1月31日、資本金 9,000千円、本店 仙台市)
- 昭和7年12月 原町銀行を買収
- 昭和16年9月 宮城銀行を合併
- 昭和17年2月 仙南銀行の営業譲受
- 昭和20年5月 東北貯蓄銀行の営業譲受
- 昭和39年12月 外国為替業務取扱開始
- 昭和47年10月 株式を上場(東京証券取引所市場第二部、札幌証券取引所)
- 昭和48年8月 東京証券取引所市場第一部指定
- 昭和49年11月 七十七リース株式会社を設立
- 昭和52年9月 本店を仙台市中央三丁目に新築移転
- 昭和53年10月 七十七信用保証株式会社を設立
- 昭和53年10月 総合オンラインシステム稼働
- 昭和55年1月 七十七ビジネスサービス株式会社を設立
- 昭和55年7月 担保附社債信託法に基づく受託業務認可
- 昭和57年1月 七十七コンピューターサービス株式会社を設立
- 昭和58年1月 第二次総合オンラインシステム稼働
- 昭和58年2月 株式会社七十七カードを設立
- 昭和60年6月 債券ディーリング業務開始
- 昭和60年10月 ロンドン駐在員事務所を開設
- 昭和62年3月 七十七スタッフサービス株式会社を設立
- 昭和63年4月 ニューヨーク駐在員事務所を開設
- 昭和63年10月 七十七事務代行株式会社を設立
- 平成2年11月 ニューヨーク駐在員事務所をニューヨーク支店に昇格
- 平成3年5月 第三次総合オンラインシステム稼働
- 平成6年4月 信託代理店業務開始
- 平成9年12月 七十七クレジットサービス株式会社を設立
- 平成10年12月 証券投資信託の窓口販売業務開始
- 平成11年3月 ニューヨーク支店、ロンドン駐在員事務所を廃止
- 平成11年8月 株式会社七十七カード及び七十七クレジットサービス株式会社が、株式会社七十七カードを存続会社として合併
- 平成13年4月 損害保険代理店業務開始
- 平成14年10月 生命保険代理店業務開始
- 平成17年4月 証券仲介業務開始
- 平成17年7月 上海駐在員事務所を開設
- 平成18年11月 青森法人営業所を設置

### 3 【事業の内容】

当行及び当行の関係会社は、当行、子会社7社で構成され、銀行業務を中心に、リース業務のほか、クレジットカード業務などの金融サービスを提供しております。

当行及び当行の関係会社の事業に係る位置づけは次のとおりであります。

#### 〔銀行業務〕

当行においては、預金業務、貸出業務、商品有価証券売買業務、有価証券投資業務、内国為替業務、外国為替業務のほか、社債受託業務、代理業務、債務の保証（支払承諾）、国債等公共債・投資信託・保険商品の窓口販売などの業務を行っております。また、連結子会社の七十七ビジネスサービス株式会社、七十七スタッフサービス株式会社、七十七事務代行株式会社においては、銀行の従属業務としての現金等の精査整理、労働者派遣事業、担保不動産の調査等を行っております。

#### 〔リース業務〕

連結子会社の七十七リース株式会社においては、金融関連業務としてのリース業務を行っております。

#### 〔その他〕

連結子会社の七十七信用保証株式会社、七十七コンピューターサービス株式会社、株式会社七十七カードにおいては、金融関連業務としての信用保証業務、電子計算機器等による計算業務の受託、クレジットカード業務等を行っております。

以上述べた事項を事業系統図で示すと次のとおりであります。

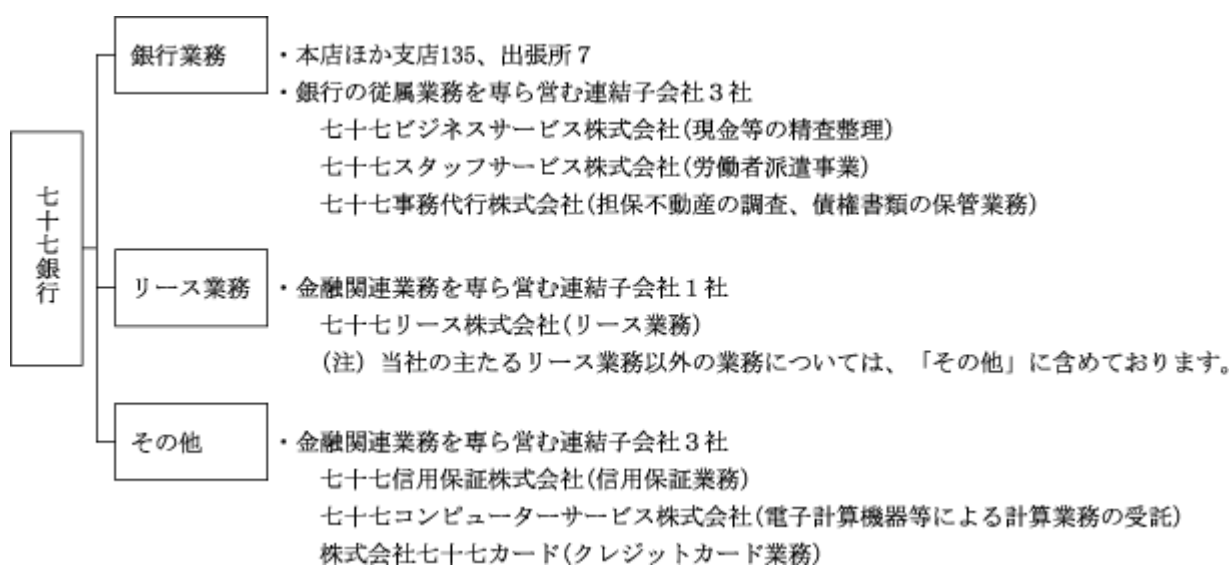

4 【関係会社の状況】

名称	住所	資本金 又は 出資金 (百万円)	主要な事業 の内容	議決権の 所有割合 (%)	当行との関係内容				
					役員の 兼任等 (人)	資金 援助	営業上 の取引	設備の 賃貸借	業務 提携
(連結子会社) 七十七ビジネス サービス 株式会社	仙台市 青葉区	20	銀行業務	100.00	(2) 2		預金取引 業務受託	当行より建物の 一部を賃借	
七十七スタッフ サービス 株式会社	仙台市 青葉区	30	銀行業務	100.00	(1) 2		預金取引 労働者派遣	当行より建物の 一部を賃借	
七十七事務代行 株式会社	仙台市 青葉区	30	銀行業務	100.00	(2) 2		預金取引 業務受託	当行より建物の 一部を賃借	
七十七リース 株式会社	仙台市 青葉区	100	リース業務	58.82 (52.94)	(2) 2		金銭貸借 預金取引 リース取引	当行より建物の 一部を賃借	
七十七信用保証 株式会社	仙台市 青葉区	30	その他	50.90 (45.90)	(2) 2		預金取引 保証受託	当行より建物の 一部を賃借	
七十七コン ピューターサー ビス株式会社	仙台市 泉区	20	その他	50.00 (45.00) [45.00]	(2) 2		預金取引 業務受託	当行より建物の 一部を賃借	
株式会社 七十七カード	仙台市 宮城野区	64	その他	34.34 (28.28) [45.45]	(2) 2		金銭貸借 預金取引 保証受託		

- (注) 1 上記連結子会社は、特定子会社に該当しません。  
2 上記連結子会社のうち、有価証券届出書又は有価証券報告書を提出している会社はありません。  
3 「主要な事業の内容」欄には、事業の種類別セグメントの名称を記載しております。  
4 「議決権の所有割合」欄の( )内は子会社による間接所有の割合(内書き)、[ ]内は、「自己と出資、人事、資金、技術、取引等において緊密な関係があることにより自己の意思と同一の内容の議決権を行使すると認められる者」又は「自己の意思と同一の内容の議決権を行使することに同意している者」による所有割合(外書き)であります。  
5 「当行との関係内容」の「役員の兼任等」欄の( )内は、当行の役員(内書き)であります。  
6 七十七リース株式会社については、当連結会計年度における連結財務諸表の経常収益に占める当社の経常収益(連結会社相互間の内部経常収益を除く)の割合が100分の10を超えておりますが、事業の種類別セグメントにおける「リース業務」の経常収益に占める当社の経常収益(セグメント間の内部経常収益を含む)の割合が100分の90を超えているため、主要な損益情報等の記載を省略しております。



## 5 【従業員の状況】

### (1) 連結会社における従業員数

平成22年3月31日現在

	銀行業務	リース業務	その他	合計
従業員数(人)	2,812 [1,025]	40 [ ]	210 [3]	3,062 [1,028]

- (注) 1 従業員数は、嘱託及び臨時従業員985人を含んでおりません。  
2 臨時従業員数は、[ ]内に年間の平均人員を外書きで記載しております。

### (2) 当行の従業員数

平成22年3月31日現在

従業員数(人)	平均年齢(歳)	平均勤続年数(年)	平均年間給与(千円)
2,709	39.5	17.5	7,601

- (注) 1 従業員数は、嘱託及び臨時従業員240人を含んでおりません。  
2 平均年間給与は、賞与及び基準外賃金を含んでおります。  
3 当行の労働組合は、七十七銀行労働組合と称し、組合員数は2,188人であります。  
労使間においては特記すべき事項はありません。

## 第2 【事業の状況】

### 1 【業績等の概要】

(業績)

当行は、宮城県を中心として、福島県、岩手県、山形県、秋田県、東京都、愛知県、大阪府及び北海道に店舗を有し、堅実経営を旨として、「地域と共に新たな時代を創造する『Best creative bank(ベストクリエイティブバンク)』」を目指し、宮城県への大手企業の進出による産業構造の変革など、新しい時代へ能動的に対応し、地域及びお客さまのニーズに的確に応えるとともに、地域社会の発展に貢献することを基本方針としております。

当連結会計年度におけるわが国の経済情勢をみますと、民間需要の自律的な回復力に乏しいものの、国内外の在庫調整の進展や経済対策の効果などを背景に、輸出や生産に回復の動きがみられるなど、当連結会計年度の後半にかけて持ち直しの動きを続けました。一方、主要営業基盤である宮城県の景況は、製造業を中心に持ち直しに向けた動きがみられたものの、雇用情勢が低迷するなか、個人消費や住宅投資が総じて弱い動きを続けるなど、引き続き厳しい状況で推移しました。

こうしたなか、金利情勢については、長期金利が国内外景気の改善などを背景として、1%台半ばで推移する一方、短期金利は、日銀の積極的な資金供給などを背景に資金余剰感が強まり、低下傾向で推移しました。また、株価は、企業業績の回復に対する期待感などから大きく上昇し、当連結会計年度末には日経平均株価が1年半ぶりに1万1千円台を回復しました。この間、為替相場は、米国の金融緩和の長期化に対する懸念に加え、新興国経済への不安感の高まりなどから、一時14年4か月ぶりに1ドル=85円を割り込むなど急速に円高が進行しましたが、その後は米国景気の回復期待などから円安傾向に転じるなど、不安定な動きを示しました。

以上のような経済環境のもと、当行及び連結子会社各社は、株主・取引先の皆さまのご支援のもとに、役職員が一体となって営業の推進に努めてまいりました。その結果、当行及び連結子会社による当連結会計年度の業績は、次のとおりとなりました。

預金(譲渡性預金を含む)は、当連結会計年度中2,352億円増加し、当連結会計年度末残高は5兆3,617億円となりました。

一方、貸出金は、当連結会計年度中569億円増加し、当連結会計年度末残高は3兆4,386億円となり、有価証券は、当連結会計年度中2,296億円増加し、当連結会計年度末残高は1兆9,426億円となりました。

なお、総資産の当連結会計年度末残高は、当連結会計年度中2,625億円増加し、5兆9,068億円となりました。

損益状況につきましては、貸出金利息及び有価証券利息配当金等の減収により資金運用収益が減少したほか、前連結会計年度は、有価証券の減損処理や与信関係費用の増加及び取引先の資金需要増加への対応等のため、保有有価証券の売却を進め売却益を多く計上していたこともあって、経常収益は前連結会計年度比278億36百万円減少の1,204億32百万円となりました。他方、経常費用は預金利息等の資金調達費用が減少したほか、貸倒引当金の取崩等により与信関係費用が減少したことから、前連結会計年度比361億32百万円減少の997億57百万円となりました。この結果、経常利益は前連結会計年度比82億97百万円増益の206億75百万円、当期純利益も前連結会計年度比39億22百万円増益の116億46百万円となり、1株当たり当期純利益は30円70銭となりました。また、国内基準による自己資本比率は、前連結会計年度末比0.20ポイント上昇して13.25%となりました。

当連結会計年度の事業の種類別セグメントの業績は、銀行業務では、経常収益は資金運用収益の減少等により、前連結会計年度比271億71百万円減少して1,032億22百万円となりましたが、与信関係費用が減少したこと等により、経常利益は前連結会計年度比71億81百万円増加して199億53百万円となりました。一方、リース業務では、経常収益は前連結会計年度並みの161億94百万円となりましたが、与信関係費用の減少等により経常利益は前連結会計年度比11億25百万円増加して10億95百万円となりました。また、クレジットカード業務などその他金融関連業務では、経常収益は前連結会計年度並みの49億77百万円となりましたが、経常損益は貸倒引当金を保守的に積み増したことから前連結会計年度比1億2百万円悪化して4億円の損失計上となりました。

#### (キャッシュ・フロー)

当連結会計年度のキャッシュ・フローにつきましては、次のとおりとなりました。

営業活動によるキャッシュ・フローは、預金及び譲渡性預金の増加等により1,823億40百万円となり、前連結会計年度比2,031億45百万円増加しました。

投資活動によるキャッシュ・フローは、有価証券の取得による支出等により1,698億44百万円となり、前連結会計年度比4,410億84百万円減少しました。

財務活動によるキャッシュ・フローは、配当金の支払等により26億75百万円となり、前連結会計年度並みとなりました。

以上の結果、現金及び現金同等物は当連結会計年度中98億7百万円増加し、当連結会計年度末残高は3,228億97百万円となりました。

## (1) 国内・国際業務部門別収支

資金運用収支は、国際業務部門で前連結会計年度並みとなったものの、国内業務部門で資金スプレッドの縮小により前連結会計年度比43億70百万円減少したことから、合計で前連結会計年度比44億40百万円減少し721億55百万円となりました。

また、役務取引等収支は、支払保証料の減少等により前連結会計年度比5億43百万円増加し112億50百万円となり、その他業務収支も、有価証券減損処理費用の減少等により前連結会計年度比43億58百万円改善し 9億6百万円となりました。

種類	年度別	国内業務部門	国際業務部門	相殺消去額( )	合計
		金額(百万円)	金額(百万円)	金額(百万円)	金額(百万円)
資金運用収支	前連結会計年度	74,754	1,840		76,595
	当連結会計年度	70,384	1,770		72,155
うち資金運用収益	前連結会計年度	87,964	4,323	282	92,006
	当連結会計年度	79,201	2,316	270	81,248
うち資金調達費用	前連結会計年度	13,209	2,482	282	15,410
	当連結会計年度	8,817	545	270	9,092
役務取引等収支	前連結会計年度	10,645	62		10,707
	当連結会計年度	11,183	67		11,250
うち役務取引等収益	前連結会計年度	16,297	128		16,426
	当連結会計年度	16,435	128		16,563
うち役務取引等費用	前連結会計年度	5,652	65		5,718
	当連結会計年度	5,251	60		5,312
その他業務収支	前連結会計年度	4,128	1,136		5,264
	当連結会計年度	1,348	441		906
うちその他業務収益	前連結会計年度	24,467	183		24,651
	当連結会計年度	18,332	441	3	18,770
うちその他業務費用	前連結会計年度	28,596	1,320		29,916
	当連結会計年度	19,680		3	19,677

- (注) 1 国内業務部門は当行及び連結子会社の円建取引、国際業務部門は当行の外貨建取引であります。ただし、円建対非居住者取引、特別国際金融取引勘定分等は国際業務部門に含めております。
- 2 資金調達費用は金銭の信託運用見合費用(前連結会計年度104百万円、当連結会計年度70百万円)を控除して表示しております。
- 3 資金運用収益及び資金調達費用の相殺消去額は、国内業務部門と国際業務部門の間の資金貸借の利息であります。

## (2) 国内・国際業務部門別資金運用・調達状況

## 国内業務部門

資金運用勘定においては、平均残高で貸出金を中心に前連結会計年度比1,283億円増加したものの、利回りで前連結会計年度比0.21ポイント低下した結果、資金運用利息は前連結会計年度比87億63百万円減少しました。

一方、資金調達勘定においても、平均残高で預金・譲渡性預金を中心に前連結会計年度比1,097億円増加したものの、利回りで前連結会計年度比0.09ポイント低下した結果、資金調達利息は前連結会計年度比43億92百万円減少しました。

種類	年度別	平均残高	利息	利回り
		金額(百万円)	金額(百万円)	(%)
資金運用勘定	前連結会計年度	5,297,431	87,964	1.66
	当連結会計年度	5,425,782	79,201	1.45
うち貸出金	前連結会計年度	3,237,089	64,437	1.99
	当連結会計年度	3,407,631	60,493	1.77
うち商品有価証券	前連結会計年度	39,063	30	0.07
	当連結会計年度	36,124	29	0.08
うち有価証券	前連結会計年度	1,792,242	22,549	1.25
	当連結会計年度	1,673,435	17,990	1.07
うちコールローン及び買入手形	前連結会計年度	117,438	439	0.37
	当連結会計年度	96,753	113	0.11
うち預け金	前連結会計年度	22,942	23	0.10
	当連結会計年度	104,199	103	0.09
資金調達勘定	前連結会計年度	5,088,954	13,209	0.25
	当連結会計年度	5,198,703	8,817	0.16
うち預金	前連結会計年度	4,760,874	10,885	0.22
	当連結会計年度	4,884,259	7,270	0.14
うち譲渡性預金	前連結会計年度	334,564	1,888	0.56
	当連結会計年度	341,026	976	0.28
うちコールマネー及び売渡手形	前連結会計年度	16,328	94	0.58
	当連結会計年度	961	1	0.10
うち債券貸借取引受入担保金	前連結会計年度			
	当連結会計年度			
うち借入金	前連結会計年度	17,731	239	1.34
	当連結会計年度	14,476	193	1.33

(注) 1 平均残高は、当行については日々の残高の平均に基づいて算出しておりますが、連結子会社については月毎の残高に基づく平均残高を利用しております。

2 資金運用勘定は無利息預け金の平均残高(前連結会計年度39,780百万円、当連結会計年度38,503百万円)を、資金調達勘定は金銭の信託運用見合額の平均残高(前連結会計年度40,936百万円、当連結会計年度42,520百万円)及び利息(前連結会計年度104百万円、当連結会計年度70百万円)を、それぞれ控除して表示しております。

国際業務部門

資金運用勘定においては、平均残高で有価証券を中心に前連結会計年度比169億円減少し、利回りでも前連結会計年度比1.08ポイント低下した結果、資金運用利息は前連結会計年度比20億7百万円減少しました。

一方、資金調達勘定においても、平均残高でコールマネーを中心に前連結会計年度比168億円減少し、利回りでも前連結会計年度比1.18ポイント低下した結果、資金調達利息は前連結会計年度比19億37百万円減少しました。

種類	年度別	平均残高	利息	利回り
		金額(百万円)	金額(百万円)	(%)
資金運用勘定	前連結会計年度	159,877	4,323	2.70
	当連結会計年度	142,934	2,316	1.62
うち貸出金	前連結会計年度	8,155	119	1.46
	当連結会計年度	8,764	81	0.93
うち商品有価証券	前連結会計年度			
	当連結会計年度			
うち有価証券	前連結会計年度	148,184	4,162	2.80
	当連結会計年度	131,142	2,215	1.68
うちコールローン及び買入手形	前連結会計年度	3,036	33	1.10
	当連結会計年度	2,448	7	0.29
うち預け金	前連結会計年度			
	当連結会計年度			
資金調達勘定	前連結会計年度	158,519	2,482	1.56
	当連結会計年度	141,657	545	0.38
うち預金	前連結会計年度	11,128	100	0.90
	当連結会計年度	12,423	20	0.16
うち譲渡性預金	前連結会計年度			
	当連結会計年度			
うちコールマネー及び売渡手形	前連結会計年度	69,281	1,926	2.78
	当連結会計年度	30,651	232	0.75
うち債券貸借取引受入担保金	前連結会計年度	4,873	173	3.56
	当連結会計年度	5,224	22	0.43
うち借入金	前連結会計年度			
	当連結会計年度			

(注) 1 当行の外貨建取引の平均残高は、月次カレント方式(前月末のTT仲値を当該月のノンエクスチェンジ取引に適用する方式)により算出しております。

2 資金運用勘定は無利息預け金の平均残高(前連結会計年度25百万円、当連結会計年度29百万円)を控除して表示しております。

## 合計

種類	年度別	平均残高(百万円)			利息(百万円)			利回り (%)
		小計	相殺 消去額 ( )	合計	小計	相殺 消去額 ( )	合計	
資金運用勘定	前連結会計年度	5,457,308	73,150	5,384,158	92,288	282	92,006	1.70
	当連結会計年度	5,568,716	93,294	5,475,422	81,518	270	81,248	1.48
うち貸出金	前連結会計年度	3,245,244		3,245,244	64,556		64,556	1.98
	当連結会計年度	3,416,396		3,416,396	60,575		60,575	1.77
うち商品有価証券	前連結会計年度	39,063		39,063	30		30	0.07
	当連結会計年度	36,124		36,124	29		29	0.08
うち有価証券	前連結会計年度	1,940,427		1,940,427	26,711		26,711	1.37
	当連結会計年度	1,804,577		1,804,577	20,205		20,205	1.11
うちコールローン 及び買入手形	前連結会計年度	120,474		120,474	472		472	0.39
	当連結会計年度	99,201		99,201	120		120	0.12
うち預け金	前連結会計年度	22,942		22,942	23		23	0.10
	当連結会計年度	104,199		104,199	103		103	0.09
資金調達勘定	前連結会計年度	5,247,474	73,150	5,174,323	15,692	282	15,410	0.29
	当連結会計年度	5,340,360	93,294	5,247,066	9,363	270	9,092	0.17
うち預金	前連結会計年度	4,772,002		4,772,002	10,986		10,986	0.23
	当連結会計年度	4,896,683		4,896,683	7,291		7,291	0.14
うち譲渡性預金	前連結会計年度	334,564		334,564	1,888		1,888	0.56
	当連結会計年度	341,026		341,026	976		976	0.28
うちコールマネー 及び売渡手形	前連結会計年度	85,610		85,610	2,020		2,020	2.36
	当連結会計年度	31,612		31,612	233		233	0.73
うち債券貸借取引 受入担保金	前連結会計年度	4,873		4,873	173		173	3.56
	当連結会計年度	5,224		5,224	22		22	0.43
うち借入金	前連結会計年度	17,731		17,731	239		239	1.34
	当連結会計年度	14,476		14,476	193		193	1.33

(注) 1 資金運用勘定は無利息預け金の平均残高(前連結会計年度39,806百万円、当連結会計年度38,532百万円)を、資金調達勘定は金銭の信託運用見合額の平均残高(前連結会計年度40,936百万円、当連結会計年度42,520百万円)及び利息(前連結会計年度104百万円、当連結会計年度70百万円)を、それぞれ控除して表示しております。

2 資金運用勘定及び資金調達勘定における平均残高及び利息の相殺消去額は、国内業務部門と国際業務部門の間の資金貸借によるものであります。

## (3) 国内・国際業務部門別役務取引の状況

役務取引等収益は、預金・貸出業務にかかる収益の増加を主因に前連結会計年度比1億37百万円増加して165億63百万円となりました。

また、役務取引等費用は前連結会計年度比4億6百万円減少して53億12百万円となりました。

種類	年度別	国内業務部門	国際業務部門	合計
		金額(百万円)	金額(百万円)	金額(百万円)
役務取引等収益	前連結会計年度	16,297	128	16,426
	当連結会計年度	16,435	128	16,563
うち預金・貸出業務	前連結会計年度	4,862		4,862
	当連結会計年度	5,028		5,028
うち為替業務	前連結会計年度	7,060	127	7,188
	当連結会計年度	6,937	127	7,064
うち証券関連業務	前連結会計年度	605		605
	当連結会計年度	665		665
うち代理業務	前連結会計年度	1,677		1,677
	当連結会計年度	1,710		1,710
うち保護預り・貸金庫業務	前連結会計年度	125		125
	当連結会計年度	122		122
うち保証業務	前連結会計年度	1,082	0	1,082
	当連結会計年度	1,108	0	1,108
役務取引等費用	前連結会計年度	5,652	65	5,718
	当連結会計年度	5,251	60	5,312
うち為替業務	前連結会計年度	2,028	43	2,072
	当連結会計年度	1,849	43	1,893



(4) 国内・国際業務部門別預金残高の状況

預金の種類別残高(末残)

種類	年度別	国内業務部門	国際業務部門	合計
		金額(百万円)	金額(百万円)	金額(百万円)
預金合計	前連結会計年度	4,848,959	12,697	4,861,657
	当連結会計年度	5,029,955	13,674	5,043,629
うち流動性預金	前連結会計年度	2,654,883		2,654,883
	当連結会計年度	2,769,135		2,769,135
うち定期性預金	前連結会計年度	2,128,064		2,128,064
	当連結会計年度	2,188,569		2,188,569
うちその他	前連結会計年度	66,011	12,697	78,709
	当連結会計年度	72,251	13,674	85,925
譲渡性預金	前連結会計年度	264,840		264,840
	当連結会計年度	318,150		318,150
総合計	前連結会計年度	5,113,799	12,697	5,126,497
	当連結会計年度	5,348,105	13,674	5,361,779

- (注) 1 流動性預金 = 当座預金 + 普通預金 + 貯蓄預金 + 通知預金  
2 定期性預金 = 定期預金 + 定期積金

(5) 国内・特別国際金融取引勘定別貸出金残高の状況

業種別貸出状況(残高・構成比)

業種別	平成21年3月31日	
	貸出金残高(百万円)	構成比(%)
国内(除く特別国際金融取引勘定分)	3,381,779	100.00
製造業	320,882	9.49
農業	1,677	0.05
林業	322	0.01
漁業	5,210	0.15
鉱業	2,533	0.07
建設業	148,020	4.38
電気・ガス・熱供給・水道業	67,382	1.99
情報通信業	36,788	1.09
運輸業	61,025	1.80
卸売・小売業	334,694	9.90
金融・保険業	256,872	7.60
不動産業	360,444	10.66
各種サービス業	364,210	10.77
地方公共団体	663,507	19.62
その他	758,204	22.42
特別国際金融取引勘定分		
政府等		
金融機関		
その他		
合計	3,381,779	

業種別	平成22年3月31日	
	貸出金残高(百万円)	構成比(%)
国内(除く特別国際金融取引勘定分)	3,438,682	100.00
製造業	341,805	9.94
農業、林業	3,368	0.10
漁業	5,350	0.15
鉱業、採石業、砂利採取業	4,467	0.13
建設業	148,805	4.33
電気・ガス・熱供給・水道業	72,555	2.11
情報通信業	35,488	1.03
運輸業、郵便業	66,580	1.93
卸売業、小売業	334,884	9.74
金融業、保険業	231,362	6.73
不動産業、物品賃貸業	494,393	14.38
その他サービス業	244,103	7.10
地方公共団体	670,773	19.51
その他	784,744	22.82
特別国際金融取引勘定分		
政府等		
金融機関		
その他		
合計	3,438,682	

(注) 日本標準産業分類の改訂(平成19年11月)に伴い、当連結会計年度から業種の表示を一部変更しております。

#### 外国政府等向け債権残高(国別)

「外国政府等」とは、外国政府、中央銀行、政府関係機関又は国営企業及びこれらの所在する国の民間企業等であり、日本公認会計士協会銀行等監査特別委員会報告第4号に規定する特定海外債権引当勘定を計上している国の外国政府等の債権残高を掲げることとしておりますが、平成21年3月31日及び平成22年3月31日ともに該当ありません。

(6) 国内・国際業務部門別有価証券の状況

有価証券残高(末残)

種類	年度別	国内業務部門	国際業務部門	合計
		金額(百万円)	金額(百万円)	金額(百万円)
国債	前連結会計年度	773,130		773,130
	当連結会計年度	770,695		770,695
地方債	前連結会計年度	90,114		90,114
	当連結会計年度	122,535		122,535
社債	前連結会計年度	545,478		545,478
	当連結会計年度	687,108		687,108
株式	前連結会計年度	88,420		88,420
	当連結会計年度	107,035		107,035
その他の証券	前連結会計年度	89,248	126,542	215,790
	当連結会計年度	110,544	144,705	255,249
合計	前連結会計年度	1,586,391	126,542	1,712,933
	当連結会計年度	1,797,919	144,705	1,942,624

(注) 「その他の証券」には、外国証券を含んでおります。

[次へ](#)

(単体情報)

(参考)

当行の単体情報のうち、参考として以下の情報を掲げております。

## 1 損益状況(単体)

## (1) 損益の概要

	前事業年度 (百万円)(A)	当事業年度 (百万円)(B)	増減(百万円) (B) - (A)
業務粗利益	78,081	77,844	237
資金運用収支	76,214	71,720	4,494
役務取引等収支	9,291	9,729	438
その他業務収支	7,424	3,605	3,819
経費(除く臨時的経費)	57,231	56,812	419
人件費	27,671	27,827	156
物件費	26,513	26,023	490
税金	3,046	2,960	86
業務純益(一般貸倒引当金繰入前)	20,850	21,032	182
一般貸倒引当金繰入額	2,732		2,732
業務純益	18,117	21,032	2,915
うち国債等債券損益	7,984	4,166	3,818
臨時損益	5,380	2,551	2,829
株式等関係損益	10,458	1,367	9,091
不良債権処理損失	14,591	2,128	12,463
貸出金償却			
個別貸倒引当金繰入額	9,597		9,597
債権売却損等	4,605	1,825	2,780
偶発損失引当金繰入額等	389	302	87
その他臨時損益	1,247	1,791	544
経常利益	12,632	18,409	5,777
特別損益	712	936	1,648
うち固定資産処分損益	74	59	15
うち貸倒引当金戻入益		1,402	1,402
うち減損損失	637	405	232
税引前当期純利益	11,920	19,346	7,426
法人税、住民税及び事業税	7,246	4,826	2,420
法人税等調整額	3,072	2,851	5,923
法人税等合計	4,174	7,678	3,504
当期純利益	7,745	11,668	3,923

(注) 1 資金運用収支 = 資金運用収益 - 資金調達費用 + 金銭の信託運用見合費用

2 業務純益 = 業務粗利益 - 経費(除く臨時的経費) - 一般貸倒引当金繰入額

3 「金銭の信託運用見合費用」とは、金銭の信託取得に係る資金調達費用であり、金銭の信託運用損益が臨時損益に計上されているため、業務費用から控除しているものであります。

4 臨時損益とは、損益計算書中「その他経常収益・費用」から一般貸倒引当金繰入額を除き、退職給付費用のうち臨時費用処理分等(臨時的経費)を加えたものであります。

5 国債等債券損益 = 国債等債券売却益 + 国債等債券償還益 - 国債等債券売却損 - 国債等債券償還損 - 国債等債券償却

6 株式等関係損益 = 株式等売却益 - 株式等売却損 - 株式等償却

## (2) 営業経費の内訳

	前事業年度 (百万円)(A)	当事業年度 (百万円)(B)	増減(百万円) (B) - (A)
給料・手当	22,667	22,664	3
退職給付費用	5,288	6,528	1,240
福利厚生費	3,078	3,035	43
減価償却費	3,369	3,192	177
土地建物機械賃借料	2,510	2,448	62
営繕費	235	168	67
消耗品費	991	884	107
給水光熱費	728	677	51
旅費	185	172	13
通信費	1,431	1,463	32
広告宣伝費	507	487	20
租税公課	3,046	2,960	86
その他	16,236	16,110	126
計	60,276	60,792	516

(注) 損益計算書中「営業経費」の内訳であります。

## 2 利鞘(国内業務部門)(単体)

	前事業年度 (%) (A)	当事業年度 (%) (B)	増減 (%) (B) - (A)
(1) 資金運用利回	1.64	1.44	0.20
貸出金利回	1.96	1.75	0.21
有価証券利回	1.25	1.07	0.18
(2) 資金調達原価	1.36	1.24	0.12
預金等利回	0.25	0.15	0.10
(3) 総資金利鞘	-	0.28	0.08

(注) 「国内業務部門」とは、円建対非居住者取引、特別国際金融取引勘定分等を除く円建取引であります。

## 3 ROE (単体)

	前事業年度 (%) (A)	当事業年度 (%) (B)	増減 (%) (B) - (A)
業務純益ベース (一般貸倒引当金繰入前)	6.58	6.58	0.00
業務純益ベース	5.72	6.58	0.86
当期純利益ベース	2.44	3.65	1.21

(注) 1 分母となる自己資本平均残高は、(期首自己資本 + 期末自己資本) ÷ 2 を使用しております。

2 自己資本 = 純資産の部合計 - 新株予約権

## 4 預金、貸出金の状況(単体)

### (1) 預金、貸出金の残高

	前事業年度 (百万円) (A)	当事業年度 (百万円) (B)	増減(百万円) (B) - (A)
預金(末残)	4,863,562	5,046,415	182,853
預金(平残)	4,773,842	4,898,884	125,042
貸出金(末残)	3,395,772	3,451,146	55,374
貸出金(平残)	3,259,985	3,429,343	169,358

### (2) 個人・法人別預金残高(国内)

	前事業年度 (百万円) (A)	当事業年度 (百万円) (B)	増減(百万円) (B) - (A)
個人	3,567,035	3,657,402	90,367
法人その他	1,296,526	1,389,012	92,486
合計	4,863,562	5,046,415	182,853

(注) 譲渡性預金及び特別国際金融取引勘定分を除いております。

(3) 消費者ローン残高

	前事業年度 (百万円)(A)	当事業年度 (百万円)(B)	増減(百万円) (B) - (A)
消費者ローン残高	721,135	749,561	28,426
住宅ローン残高	661,869	694,309	32,440
その他ローン残高	59,266	55,251	4,015

(4) 中小企業等に対する貸出金

		前事業年度 (A)	当事業年度 (B)	増減 (B) - (A)
中小企業等貸出金残高	百万円	1,863,516	1,924,786	61,270
総貸出金残高	百万円	3,395,772	3,451,146	55,374
中小企業等貸出金残高比率	/ %	54.87	55.77	0.90
中小企業等貸出先数	先	181,788	178,996	2,792
総貸出先数	先	182,281	179,509	2,772
中小企業等貸出先数比率	/ %	99.72	99.71	0.01

(注) 1 貸出金残高には、特別国際金融取引勘定分を含んでおりません。

2 中小企業等とは、資本金3億円(ただし、卸売業は1億円、小売業、飲食業、物品賃貸業等は5千万円)以下の会社又は常用する従業員が300人(ただし、卸売業、物品賃貸業等は100人、小売業、飲食業は50人)以下の企業等であります。

5 債務の保証(支払承諾)の状況(単体)

支払承諾の残高内訳

種類	前事業年度		当事業年度	
	口数(口)	金額(百万円)	口数(口)	金額(百万円)
手形引受	75	234	60	177
信用状	14	141	12	461
保証	7,741	34,897	6,921	31,040
合計	7,830	35,273	6,993	31,679

[次へ](#)



6 内国為替の状況(単体)

内国為替取扱高

区分		前事業年度		当事業年度	
		口数(千口)	金額(百万円)	口数(千口)	金額(百万円)
送金為替	各地へ向けた分	29,411	21,486,108	29,758	19,993,994
	各地より受けた分	33,905	22,495,510	33,810	21,035,279
代金取立	各地へ向けた分	819	972,749	720	852,704
	各地より受けた分	583	806,060	513	681,474

7 外国為替の状況(単体)

外国為替取扱高

区分		前事業年度	当事業年度
		金額(百万米ドル)	金額(百万米ドル)
仕向為替	売渡為替	1,594	1,426
	買入為替	268	177
被仕向為替	支払為替	655	820
	取立為替	36	51
合計		2,554	2,476

[前へ](#) [次へ](#)

(自己資本比率の状況)

(参考)

自己資本比率は、銀行法第14条の2の規定に基づき、銀行がその保有する資産等に照らし自己資本の充実の状況が適当であるかどうかを判断するための基準(平成18年金融庁告示第19号、以下「告示」という。)に定められた算式に基づき、連結ベースと単体ベースの双方について算出しております。

なお、当行は、国内基準を適用のうえ、信用リスク・アセットの算出においては標準的手法を採用しております。

連結自己資本比率(国内基準)

項目		平成21年3月31日	平成22年3月31日
		金額(百万円)	金額(百万円)
基本的項目 (Tier 1)	資本金	24,658	24,658
	うち非累積的永久優先株		
	新株式申込証拠金		
	資本剰余金	7,843	7,843
	利益剰余金	273,250	282,241
	自己株式( )	2,092	2,106
	自己株式申込証拠金		
	社外流出予定額( )	1,336	1,336
	その他有価証券の評価差損( )		
	為替換算調整勘定		
	新株予約権		110
	連結子法人等の少数株主持分	8,648	8,546
	うち海外特別目的会社の発行する優先出資証券		
	営業権相当額( )		
	のれん相当額( )		
	企業結合等により計上される無形固定資産相当額( )		
証券化取引に伴い増加した自己資本相当額( )			
計 (A)	310,972	319,958	
補完的項目 (Tier 2)	うちステップ・アップ金利条項付の優先出資証券(注1)		
	土地の再評価額と再評価の直前の帳簿価額の差額の45%相当額		
	一般貸倒引当金	26,042	26,212
	負債性資本調達手段等		
	うち永久劣後債務(注2)		
うち期限付劣後債務及び期限付優先株(注3)			
計	26,042	26,212	
うち自己資本への算入額 (B)	15,472	15,723	
控除項目	控除項目(注4) (C)	3,246	2,234
自己資本額	(A) + (B) - (C) (D)	323,198	333,446
リスク・アセット等	資産(オン・バランス)項目	2,238,024	2,297,178
	オフ・バランス取引等項目	65,629	50,142
	信用リスク・アセットの額 (E)	2,303,654	2,347,321
	オペレーショナル・リスク相当額に係る額 ((G) / 8%) (F)	172,001	168,397
	(参考)オペレーショナル・リスク相当額 (G)	13,760	13,471
計(E) + (F) (H)	2,475,655	2,515,719	
連結自己資本比率(国内基準) = D / H × 100(%)		13.05	13.25
(参考) Tier 1 比率 = A / H × 100(%)		12.56	12.71

- (注) 1 告示第28条第2項に掲げるもの、すなわち、ステップ・アップ金利等の特約を付すなど償還を行う蓋然性を有する株式等(海外特別目的会社の発行する優先出資証券を含む。)であります。
- 2 告示第29条第1項第3号に掲げる負債性資本調達手段で次に掲げる性質のすべてを有するものであります。
- (1) 無担保で、かつ、他の債務に劣後する払込済のものであること
  - (2) 一定の場合を除き、償還されないものであること
  - (3) 業務を継続しながら損失の補てんに充当されるものであること
  - (4) 利払い義務の延期が認められるものであること
- 3 告示第29条第1項第4号及び第5号に掲げるものであります。ただし、期限付劣後債務は契約時における償還期間が5年を超えるものに限られております。
- 4 告示第31条第1項第1号から第6号に掲げるものであり、他の金融機関の資本調達手段の意図的な保有相当額、及び第2号に規定するものに対する投資に相当する額が含まれております。

## 単体自己資本比率(国内基準)

項目		平成21年3月31日	平成22年3月31日	
		金額(百万円)	金額(百万円)	
基本的項目 (Tier 1)	資本金	24,658	24,658	
	うち非累積的永久優先株			
	新株式申込証拠金			
	資本準備金	7,835	7,835	
	その他資本剰余金	8	8	
	利益準備金	24,658	24,658	
	その他利益剰余金	247,438	256,451	
	その他			
	自己株式( )	2,118	2,131	
	自己株式申込証拠金			
	社外流出予定額( )	1,327	1,327	
	その他有価証券の評価差損( )			
	新株予約権		110	
	営業権相当額( )			
	のれん相当額( )			
	企業結合により計上される無形固定資産相当額( )			
	証券化取引に伴い増加した自己資本相当額( )			
	計 (A)	301,153	310,263	
	うちステップ・アップ金利条項付の 優先出資証券(注1)			
うち海外特別目的会社の発行する優先出資証券				
補完的項目 (Tier 2)	土地の再評価額と再評価の直前の帳簿価額の 差額の45%相当額			
	一般貸倒引当金	23,113	22,664	
	負債性資本調達手段等			
	うち永久劣後債務(注2)			
	うち期限付劣後債務及び期限付優先株(注3)			
計	23,113	22,664		
うち自己資本への算入額	(B)	15,234	15,501	
控除項目	控除項目(注4)	(C)	3,166	2,174
自己資本額	(A) + (B) - (C)	(D)	313,221	323,589
リスク・ アセット等	資産(オン・バランス)項目	2,208,215	2,269,716	
	オフ・バランス取引等項目	65,629	50,142	
	信用リスク・アセットの額	(E)	2,273,844	2,319,859
	オペレーショナル・リスク相当額に係る額 ( (G) / 8% )	(F)	163,675	160,345
	(参考)オペレーショナル・リスク相当額	(G)	13,094	12,827
計(E) + (F)	(H)	2,437,520	2,480,204	
単体自己資本比率(国内基準) = D / H × 100(%)			12.84	13.04
(参考)Tier 1比率 = A / H × 100(%)			12.35	12.50

- (注) 1 告示第40条第2項に掲げるもの、すなわち、ステップ・アップ金利等の特約を付すなど償還を行う蓋然性を有する株式等(海外特別目的会社の発行する優先出資証券を含む。)であります。
- 2 告示第41条第1項第3号に掲げる負債性資本調達手段で次に掲げる性質のすべてを有するものであります。
- (1) 無担保で、かつ、他の債務に劣後する払込済のものであること
  - (2) 一定の場合を除き、償還されないものであること
  - (3) 業務を継続しながら損失の補てんに充当されるものであること
  - (4) 利払い義務の延期が認められるものであること
- 3 告示第41条第1項第4号及び第5号に掲げるものであります。ただし、期限付劣後債務は契約時における償還期間が5年を超えるものに限られております。
- 4 告示第43条第1項第1号から第5号に掲げるものであり、他の金融機関の資本調達手段の意図的な保有相当額が含まれております。

## (資産の査定)

## (参考)

資産の査定は、「金融機能の再生のための緊急措置に関する法律」(平成10年法律第132号)第6条に基づき、当行の貸借対照表の社債(当該社債を有する金融機関がその元本の償還及び利息の支払の全部又は一部について保証しているものであって、当該社債の発行が金融商品取引法(昭和23年法律第25号)第2条第3項に規定する有価証券の私募によるものに限る。)、貸出金、外国為替、その他資産中の未収利息及び仮払金、支払承諾見返の各勘定に計上されるもの並びに貸借対照表に注記することとされている有価証券の貸付を行っている場合のその有価証券(使用貸借又は賃貸借契約によるものに限る。)について債務者の財政状態及び経営成績等を基礎として次のとおり区分するものであります。

なお、区分対象となる社債のうち、「その他有価証券」目的で保有しているものは、当事業年度末から時価(貸借対照表計上額)で区分されております。

## 1 破産更生債権及びこれらに準ずる債権

破産更生債権及びこれらに準ずる債権とは、破産手続開始、更生手続開始、更生手続開始の申立て等の事由により経営破綻に陥っている債務者に対する債権及びこれらに準ずる債権をいう。

## 2 危険債権

危険債権とは、債務者が経営破綻の状態には至っていないが、財政状態及び経営成績が悪化し、契約に従った債権の元本の回収及び利息の受取りができない可能性の高い債権をいう。

## 3 要管理債権

要管理債権とは、3カ月以上延滞債権及び貸出条件緩和債権をいう。

## 4 正常債権

正常債権とは、債務者の財政状態及び経営成績に特に問題がないものとして、上記1から3までに掲げる債権以外のものに区分される債権をいう。

## 資産の査定額

債権の区分	平成21年3月31日	平成22年3月31日
	金額(百万円)	金額(百万円)
破産更生債権及びこれらに準ずる債権	34,207	26,987
危険債権	67,914	52,126
要管理債権	27,043	26,046
正常債権	3,325,526	3,399,890

[前へ](#)

## 2 【生産、受注及び販売の状況】

「生産、受注及び販売の状況」は、銀行業における業務の特殊性のため、該当する情報がないので記載しておりません。

## 3 【対処すべき課題】

今後を展望しますと、金融機関は、世界的な金融危機の発生や厳しい経営環境の持続を背景として、自らのガバナンスや健全性の維持・向上を図るべく、より強固なコンプライアンス態勢やリスク管理態勢の構築に取り組む必要があります。また、今後予定されている新たな自己資本比率規制や国際会計基準の導入が金融機関の経営に与える影響は非常に大きいため、これらを巡る国際的な議論の動向も注視していく必要があります。

さらに、地域金融機関は、地域経済の厳しい状況が続くなか、中小企業金融円滑化法の趣旨を踏まえ、お取引先の経営改善支援や、中小企業のお取引先・住宅ローンをご利用のお客さまからのお借入れ条件の変更等にかかるご相談への対応を適切に実施することにより、地域経済の下支えを担っていく必要があります。

このような経営環境のなか、当行は「営業力の強化」と「生産性の向上」に向けてビジネスモデルの改革に取り組むことを経営課題とし、中期経営計画「SSS(トリプルエス)向上プラン～新たな時代の創造のために～」に基づく各施策を迅速・的確に実施していくことを通じて、それら課題の克服とステークホルダーとのWIN WINの関係構築に努め、企業価値の向上を図っていく所存であります。

#### 4 【事業等のリスク】

当行及び当行の関係会社の事業その他のリスクについて、投資者の判断に重要な影響を及ぼす可能性のある事項は以下のとおりであります。なお、当行は、これら事業等のリスクの所在を認識したうえで、適正なリスクの管理及びリスク発生時の対応に努める所存であります。

本内容には、将来に関する事項が含まれておりますが、当該事項は当連結会計年度末現在において判断したものであります。

##### (1) 信用リスク(不良債権及び貸倒引当金)

「金融機能の再生のための緊急措置に関する法律」(金融再生法)に基づく金融再生法開示債権、及び銀行法に基づくリスク管理債権に係わる資産査定に際しては、適正な内部基準に基づき実施しておりますが、取引先の業況回復の遅れもしくは悪化により不良債権が増加し、当行の保有する資産の質が劣化するリスクがあります。これら不良債権の増加は、一般貸倒引当金及び個別貸倒引当金の増加等を通じて与信費用の増加をもたらす、当行及び当行の関係会社の収益を圧迫する要因となる可能性があります。

また、当行及び当行の関係会社は、取引先の経営・財務状況や差し入れられた担保等に基づき貸倒引当金を計上しておりますが、経済状態全般の悪化や地価の下落による担保価値の減少又はその他の予期せざる理由により、貸倒引当金を積み増しせざるを得なくなるおそれがあります。

##### (2) 特定地域の経済動向に影響を受けるリスク

地方銀行である当行及び当行の関係会社には、特定の地域(宮城県)を主な営業基盤としていることに起因する地域特性に係わるリスクがあります。

すなわち、営業基盤が特定の地域に立脚しているため、地域経済が悪化した場合、当行の業容の拡大がはかれなくなるほか、不良債権が増加するなどして、当行及び当行の関係会社の業績に影響を与える可能性があります。

##### (3) 金利・価格・為替変動リスク

当行及び当行の関係会社は市場性のある債券・株式及び外貨建資産等に投資を行っておりますが、当該債券等は金利・価格・為替変動リスクを内包しております。したがって、急激な長期金利の上昇や株式相場下落、為替相場の変動等により、保有債券等にかかる評価額の減少、株式等の減損、為替差損等が発生する場合があります。この結果、当行及び当行の関係会社の業績に影響を与える可能性があります。

##### (4) 流動性リスク

市場環境の変化や当行の信用状態の悪化等により、必要な資金が確保できず資金繰りがつかなくなる場合や、資金の確保に通常よりも著しく高い金利での資金調達を余儀なくされることにより損失を被る可能性(資金繰りリスク)があります。さらに、市場の混乱等により、市場において取引ができないこと、あるいは、通常よりも著しく不利な価格での取引を余儀なくされることにより損失を被る可能性(市場流動性リスク)があります。また、取引を約定した後、何らかの事情により決済が行われないことにより損失を被る可能性(決済リスク)があります。

##### (5) 事務リスク

当行及び当行の関係会社は、銀行業務を中心に、幅広い金融サービスを提供しておりますが、役職員が正確な事務を怠ったり、事故・不正等を起こした場合、当行及び当行の関係会社に経済的損失や信用失墜等をもたらす可能性があります。



(6) システムリスク

預金取引、貸出金取引、為替取引等の膨大な事務量を日々正確に処理するという金融機関の業務は、コンピューターシステム、ネットワーク機器、回線等を含めたシステムの円滑な運行を前提としております。したがって、システムの停止又は誤作動等によるシステム障害が発生した場合及び権限のない内部または外部の者にシステムが不正に使用された場合には、当行に経済的損失や信用失墜等をもたらす、当行の経営や業務遂行に影響を与える可能性があります。

(7) 情報漏洩のリスク

当行及び当行の関係会社は、業務の性格上、お客さまの個人情報をはじめとした重要な情報を多く保有しておりますが、これらの重要な情報が外部に漏洩した場合、信用が失墜し、当行及び当行の関係会社の業績に影響を与える可能性があります。

(8) コンプライアンスリスク

当行及び当行の関係会社は、コンプライアンスを経営の重要課題として認識し、体制の整備・強化に努めておりますが、法令等遵守状況が不十分であった場合、信用が失墜し、当行及び当行の関係会社の業績に影響を与える可能性があります。

(9) 規制変更のリスク

当行及び当行の関係会社は、現時点の各種規制に従って業務を遂行していますが、将来における法律、規則、政策、実務慣行、法解釈、財政及びその他の政策の変更により、当行及び当行の関係会社の業務遂行が困難となり、業績に影響を与える可能性があります。

(10) 人的リスク

当行及び当行の関係会社は、有能な人材の確保や育成に努めておりますが、人材の流出や喪失等により、当行及び当行の関係会社の業務遂行が困難となり、業績に影響を与える可能性があります。

(11) 風評リスク

市場や顧客の間において、事実と異なる風評が発生・拡大した場合、その内容や対処方法によっては、当行及び当行の関係会社の業績に影響を与える可能性があります。

(12) アウトソーシングに伴うリスク

当行及び当行の関係会社は、外部に委託した業務に関して、委託先において事務ミスやシステムトラブル等が発生し、損失を被る可能性があります。

(13) 災害等のリスク

当行及び当行の関係会社が保有する本店、事務センター、電算センター及び営業店等の施設及び役職員が、災害、犯罪等の被害を受けることにより、業務遂行が困難となり、業績に影響を与える可能性があります。また、感染症の流行により、当行及び当行の関係会社の業務運営に支障が生じる可能性があります。

(14) 財務報告に係る内部統制に関するリスク

金融商品取引法の施行により、当行は、財務報告に係る内部統制の有効性を評価し、その結果を記載した内部統制報告書の提出及び監査人による監査を受けることが義務付けられております。

当行及び当行の関係会社は、企業価値向上に向け、財務報告に係る内部統制の有効性を確保するための態勢を整備しており、評価の過程で発見された問題点等は速やかな改善に努めております。しかしながら、想定外の重要な欠陥が発生し期末日までに是正されない場合や、監査人より、財務報告に係る内部統制が十分に機能していないと評価されるような事態が発生した場合には、当行に対する市場の評価の低下等、当行及び当行の関係会社の業績に影響を与える可能性があります。

(15) 自己資本比率

自己資本比率が悪化するリスク

当行グループは、当行の単体自己資本比率及び連結自己資本比率について「銀行法第14条の2の規定に基づき、銀行がその保有する資産等に照らし自己資本の充実の状況が適当であるかどうかを判断するための基準」(平成18年金融庁告示第19号)に定められる国内基準の4%以上を維持することが求められております。

当行の単体及び連結自己資本比率が上記の水準を下回った場合は、早期是正措置の対象として業務の一部停止等の命令を金融庁長官から受けることとなります。なお、自己資本比率に影響を与えるものとして、以下の例が挙げられます。

- ・ 与信先の信用状態の悪化に伴う貸倒引当金等の与信関係費用の増加
- ・ 不良債権処理による与信関係費用の増加
- ・ 有価証券ポートフォリオの変化に伴うリスク・アセットの増加及び価値の変動

繰延税金資産に係わるリスク

繰延税金資産の計上額の決定基準がより厳格化された場合や、自己資本への算入が制限されることとなった場合は、当行の業績に影響を与えるとともに、自己資本比率の低下を招くこととなります。

また、これらの変更等がない場合であっても、当行が将来の課税所得の予測・仮定に基づいて繰延税金資産の一部又は全部の回収可能性がないものと判断した場合も同様であります。

(16) 退職給付制度に係わるリスク

当行は、厚生年金基金制度及び退職一時金制度を設け、これに係る必要な退職給付引当金を計上しておりますが、年金資産の運用利回りが低下した場合や予定給付債務を計算する前提となる数理計算上の基礎率に変更があった場合等には、退職給付費用が増加し、当行の収益を圧迫する要因となる可能性があります。

(17) 固定資産の減損会計

当行及び当行の関係会社は、固定資産の減損に係る会計基準を適用しておりますが、当該会計基準等に何らかの変更がある場合や、所有する固定資産に損失が発生した場合、当行及び当行の関係会社の業績に影響を与える可能性があります。

(18) 格付けの低下による影響

外部格付機関が当行の格付けを引き下げた場合、当行は市場取引において不利な条件を承諾せざるを得なくなったり、一定の取引を行うことができなくなるおそれがあり、資金繰りの悪化や資金調達コストの上昇等により、当行の業績に影響を与える可能性があります。

また、格付の低下に伴い、預金者等に心理的悪影響を与える可能性もあります。

(19) 経営戦略が奏功しないリスク

平成21年4月から平成24年3月までの3か年を計画年度とする中期経営計画「SSS（トリプルエス）向上プラン～新たな時代の創造のために～」に基づき展開する経営戦略が奏功しない場合、当初想定した結果が得られない可能性があります。

(20) 競争

日本の金融制度における大幅な規制の緩和に伴い、業態を超えた競争が激化しており、こうした競争的な事業環境において競争優位を得られない場合、当行及び当行の関係会社の業績に影響を与える可能性があります。

(21) 業務範囲拡大に伴うリスク

当行及び当行の関係会社は、法令等の規制緩和に伴い、新たな収益機会を得るために業務範囲を拡大することがあります。業務範囲を拡大することに伴い、新たなリスクに晒されるほか、当該業務の拡大が予想どおりに進展しない場合、当初想定した結果が得られない可能性があります。

5 【経営上の重要な契約等】

該当事項はありません。

6 【研究開発活動】

該当事項はありません。

## 7 【財政状態、経営成績及びキャッシュ・フローの状況の分析】

当連結会計年度の財政状態及び経営成績の分析は以下のとおりであります。

なお、本項に記載した業績予想等の将来に関する事項は、当連結会計年度末現在において判断したものであり、経営環境の変化等により異なる可能性もあります。

### (1) 財政状態

預金(譲渡性預金を含む)

預金(譲渡性預金を含む)は、個人預金の増加を主因に、前連結会計年度末比4.5%、2,352億円増加して、5兆3,617億円となりました。

うち宮城県内においても同様に、前連結会計年度末比4.1%、1,958億円増加しました。

なお、預り資産残高(単体)は投資信託や個人年金保険の増加等により、前事業年度末比10.3%、598億円増加し、うち宮城県内においても、前事業年度末比10.6%、574億円増加しました。

	平成21年3月31日 (百万円)(A)	平成22年3月31日 (百万円)(B)	増減(百万円) (B) - (A)
預金 + 譲渡性預金(連結)	5,126,497	5,361,779	235,282
預金 + 譲渡性預金(単体)	5,128,602	5,364,765	236,163
うち個人預金	3,567,035	3,657,402	90,367

### (参考)

預り資産残高(単体)	578,135	637,982	59,847
------------	---------	---------	--------

(注) 預り資産は、投資信託、公共債、個人年金保険、外貨預金の合計。

### (うち宮城県内)

	平成21年3月31日 (百万円)(A)	平成22年3月31日 (百万円)(B)	増減(百万円) (B) - (A)
預金 + 譲渡性預金(連結)	4,676,850	4,872,743	195,893
預金 + 譲渡性預金(単体)	4,678,955	4,875,728	196,773
うち個人預金	3,371,699	3,462,804	91,105

### (参考)

預り資産残高(単体)	538,702	596,155	57,453
------------	---------	---------	--------

## 貸出金

貸出金は、中小企業向けが増加したほか、個人向けが住宅ローンを中心に増加したことにより、前連結会計年度末比1.6%、569億円増加して、3兆4,386億円となりました。

うち宮城県内においても同様に、前連結会計年度末比1.4%、368億円増加しました。

	平成21年3月31日 (百万円)(A)	平成22年3月31日 (百万円)(B)	増減(百万円) (B) - (A)
貸出金(連結)	3,381,779	3,438,682	56,903
貸出金(単体)	3,395,772	3,451,146	55,374
うち中小企業向け	1,112,939	1,147,268	34,329
うち個人向け	750,576	777,518	26,942
(うち住宅ローン)	(661,869)	(694,309)	(32,440)
うち地公体等向け	709,051	701,137	7,914

### (うち宮城県内)

	平成21年3月31日 (百万円)(A)	平成22年3月31日 (百万円)(B)	増減(百万円) (B) - (A)
貸出金(連結)	2,582,078	2,618,955	36,877
貸出金(単体)	2,596,070	2,631,419	35,349
うち中小企業向け	883,632	893,249	9,617
うち個人向け	724,851	752,136	27,285
(うち住宅ローン)	(642,310)	(674,682)	(32,372)
うち地公体等向け	701,593	693,783	7,810

### (リスク管理債権の状況)

リスク管理債権残高は、債権売却や回収等によるオフバランス化やランクアップにより前連結会計年度末比240億円減少しました。

貸出金に占める割合は、前連結会計年度末比0.76ポイント低下し3.13%となりました。

	前連結会計年度末 (百万円)(A)	当連結会計年度末 (百万円)(B)	増減(百万円) (B) - (A)
破綻先債権	6,447	5,711	736
延滞債権	98,271	76,038	22,233
3カ月以上延滞債権	928	903	25
貸出条件緩和債権	26,231	25,207	1,024
リスク管理債権合計	131,879	107,861	24,018
貸出金に占める割合	3.89%	3.13%	0.76%

有価証券

有価証券は、社債を中心に運用力の強化に努めたことにより、前連結会計年度末比13.4%、2,296億円増加しました。

	前連結会計年度末 (百万円)(A)	当連結会計年度末 (百万円)(B)	増減(百万円) (B) - (A)
有価証券	1,712,933	1,942,624	229,691
株式	88,420	107,035	18,615
(うち評価差額)	(15,720)	(37,658)	(21,938)
債券	1,408,723	1,580,339	171,616
国債	773,130	770,695	2,435
地方債	90,114	122,535	32,421
社債	545,478	687,108	141,630
その他	215,790	255,249	39,459

## (2) 経営成績

## 収支

貸出金利息や有価証券利息配当金等の減少等により資金運用収支が減少したものの、国債等債券損益を中心にその他業務収支が改善したこと等から、連結業務粗利益は前連結会計年度比0.5%、4億61百万円の増益となりました。

営業経費は、引き続きその節減に努めましたが、退職給付費用の増加等により前連結会計年度比4億24百万円増加しました。

他方、国内景況に持ち直しの動きが続くなか、取引先のランクアップに伴う貸倒引当金の取崩等により不良債権処理損失が減少したこと等から、経常利益は前連結会計年度比67.0%、82億97百万円増益の206億75百万円となりました。

この結果、当期純利益についても前連結会計年度比50.7%、39億22百万円増益の116億46百万円となりました。

	前連結会計年度 (百万円)(A)	当連結会計年度 (百万円)(B)	増減(百万円) (B) - (A)
連結業務粗利益(注1)	82,038	82,499	461
資金運用収支	76,595	72,155	4,440
役務取引等収支	10,707	11,250	543
その他業務収支	5,264	906	4,358
うち国債等債券損益	7,984	4,166	3,818
うち外国為替売買損益	167	438	271
営業経費	61,866	62,290	424
与信費用(注2)	19,799	2,830	16,969
株式等関係損益	10,451	1,367	9,084
その他(注1)	1,553	1,929	376
うち金銭の信託運用損益	1,030	997	33
経常利益	12,378	20,675	8,297
特別損益	681	1,017	336
うち減損損失	637	944	307
税金等調整前当期純利益	11,696	19,657	7,961
法人税、住民税及び事業税	7,645	5,556	2,089
法人税等調整額	3,360	2,547	5,907
法人税等合計	4,284	8,104	3,820
少数株主損失( )	311	93	218
当期純利益	7,724	11,646	3,922

(注) 1 連結業務粗利益 = (資金運用収益 - 資金調達費用) + (役務取引等収益 - 役務取引等費用)  
+ (その他業務収益 - その他業務費用)

なお、資金調達費用から金銭の信託運用見合費用を控除しており、金銭の信託運用見合費用は「その他」に含めております。

2 与信費用の内訳は次のとおりであります。

一般貸倒引当金繰入額及び不良債権処理損失がともに前連結会計年度比減少しました。

	前連結会計年度 (百万円)(A)	当連結会計年度 (百万円)(B)	増減(百万円) (B) - (A)
与信費用	19,799	2,830	16,969
一般貸倒引当金繰入額	3,532	70	3,462
不良債権処理損失	16,266	2,759	13,507
うち貸出金償却	110	63	47
うち個別貸倒引当金繰入額	11,014	470	10,544
うち債権売却損等	4,752	1,923	2,829
うち偶発損失引当金繰入額等	389	302	87

#### 連結自己資本比率(国内基準)

リスク・アセットは増加したものの、内部留保の積上げ等により自己資本額が増加したことから、連結自己資本比率(国内基準)は、前連結会計年度末比0.20ポイント上昇し13.25%となりました。

なお、税効果資産を除いた場合の自己資本比率は、11.34%となります。

		前連結会計年度末 (百万円)(A)	当連結会計年度末 (百万円)(B)	増減(百万円) (B) - (A)
基本的項目	(a)	310,972	319,958	8,986
(うち税効果資産)(注)	(b)	(50,570)	(48,029)	( 2,541)
補完的項目	(c)	15,472	15,723	251
控除項目	(d)	3,246	2,234	1,012
自己資本額 = (a)+(c)-(d)	(e)	323,198	333,446	10,248
リスク・アセット等	(f)	2,475,655	2,515,719	40,064
連結自己資本比率(国内基準) = (e) ÷ (f)		13.05%	13.25%	0.20%
基本的項目比率 = (a) ÷ (f)		12.56%	12.71%	0.15%

(参考)税効果資産除きの比率 = {(e) - (b)} ÷ (f)	11.01%	11.34%	0.33%
------------------------------------	--------	--------	-------

(注) 税効果資産は、その他有価証券の評価差額及び繰延ヘッジ損益にかかる一時差異以外の一時的差異に対する繰延税金資産。



## (3) キャッシュ・フローの状況

当連結会計年度のキャッシュ・フローにつきましては、営業活動によるキャッシュ・フローは、預金及び譲渡性預金の増加等により1,823億40百万円のプラスとなりました。また、前連結会計年度との比較でも、預金及び譲渡性預金の増加のほか、貸出金の増加額が前連結会計年度を下回ったこと等から、2,031億45百万円増加しました。

投資活動によるキャッシュ・フローは、有価証券の取得による支出等により1,698億44百万円のマイナスとなりました。また、前連結会計年度との比較でも、有価証券の取得による支出の増加のほか、有価証券の売却による収入が減少したこと等から、4,410億84百万円減少しました。

財務活動によるキャッシュ・フローは、配当金の支払等により26億75百万円のマイナスとなり、前連結会計年度並みとなりました。

以上の結果、現金及び現金同等物は当連結会計年度中98億7百万円増加し、当連結会計年度末残高は3,228億97百万円となりました。

	前連結会計年度 (百万円)(A)	当連結会計年度 (百万円)(B)	増減(百万円) (B) - (A)
営業活動によるキャッシュ・フロー	20,805	182,340	203,145
投資活動によるキャッシュ・フロー	271,240	169,844	441,084
財務活動によるキャッシュ・フロー	2,712	2,675	37
現金及び現金同等物に係る換算差額	50	13	37
現金及び現金同等物の増減額(は減少)	247,671	9,807	237,864
現金及び現金同等物の期末残高	313,089	322,897	9,808

## (4) 経営戦略の現状と見通し

当行は、平成21年4月から平成24年3月までの3か年を計画年度とする中期経営計画「SSS(トリプルエス)向上プラン～新たな時代の創造のために～」を策定し、そのなかで銀行単体の基本目標として次の4項目を掲げており、当年度(平成21年度)における実績を含めた内容は次のとおりであります。

項目	基本目標	当年度実績
預・貸・預り資産合計 (平成23年度末)	10兆円以上	9兆4,348億円
中小企業向け貸出残高 (平成23年度末)	1兆2千億円以上	1兆1,473億円
投信・個人年金保険期間中販売額 (平成21年4月～平成24年3月)	2千億円以上	431億円
コアOHR(コア業務粗利益経費率) (平成23年度)	65%以下	69.27%

当計画では、

- ・営業人員の増強・営業スキルの向上による「自ら提案し、お客さまのニーズや問題解決に積極的に取り組む『収益機会創造型』営業モデル」への転換
- ・無駄や非効率を徹底的に削減し、限られた経営資源(人・物・金・時間)を有効に活用した生産性の向上

の二点を改革の方向性としてビジネスモデルの改革に取り組み、「地域と共に新たな時代を創造する『Best creative bank(ベストクリエイティブバンク)』」の具現化を目指してまいります。

また、積極的な経営情報の開示に努め、より透明性の高い経営を実践し、地域・顧客・株主・投資家の皆さまから強く支持される銀行の実現に努めてまいります。

### 第3 【設備の状況】

#### 1 【設備投資等の概要】

当行及び連結子会社では、多様化する顧客ニーズに応えるべく、サービス機能の向上や業務の合理化・効率化を目的とした機械化投資等を行い、また、店舗等の新築や設備の更新等を行った結果、当連結会計年度の設備投資額は銀行業務で26億39百万円、リース業務で1億86百万円となりました。

なお、営業能力に重大な影響を与えるような設備の売却、撤去等はありません。

#### 2 【主要な設備の状況】

当連結会計年度末における主要な設備の状況は次のとおりであります。

##### 銀行業務

(平成22年3月31日現在)

	会社名	店舗名 その他	所在地	設備の 内容	土地		建物	動産	リース 資産	合計	従業員数 (人)
					面積(m <sup>2</sup> )	帳簿価額(百万円)					
当行		本店 ほか61か店	仙台市内 地区	店舗	73,654 (18,476)	10,928	3,985	1,917	59	16,890	1,381
		石巻支店 ほか65か店	宮城県内 (除く仙 台市内) 地区	店舗	100,707 (28,140)	4,741	2,406	1,178	15	8,342	941
		東京支店 ほか14か店	宮城県外 地区	店舗	9,226 (843)	1,927	277	158		2,364	208
		泉センター ほか 1センター	仙台市 泉区 ほか	事務・ 電算 センター	21,072	1,759	2,929	762		5,452	175
		支倉社宅 ほか 363か所	仙台市 青葉区 ほか	社宅・寮 ・ 厚生施設	79,912 (1,955)	1,516	1,424	8		2,948	
		研修所・ 倉庫	仙台市 青葉区 ほか	研修所・ 倉庫	18,762 (492)	1,257	706	10		1,974	
		その他		その他	138,753	233	30	2		267	4

##### リース業務

(平成22年3月31日現在)

	会社名	店舗名 その他	所在地	設備の 内容	土地		建物	動産	合計	従業員数 (人)
					面積(m <sup>2</sup> )	帳簿価額(百万円)				
連結 子会社	七十七リ ース株式 会社	本社 ほか2か所	仙台市 青葉区 ほか	事務所等			7	198	206	40

- (注) 1 土地の面積欄の( )内は、借地の面積(内書き)であり、その年間賃借料は建物も含め1,123百万円であります。
- 2 動産は、事務機械2,348百万円、その他1,720百万円のほか、七十七リース株式会社の賃貸資産169百万円であります。
- 3 当行の店舗外現金自動設備242か所(株式会社セブン銀行、株式会社イーネット及び株式会社ローソン・エイティエム・ネットワークスとの提携による設置分を除く)、海外駐在員事務所1か所及び法人営業所1か所は上記に含めて記載しております。
- 4 上記のほか、A T Mをアウトソーシング契約に基づき賃借しており、その内容は次のとおりであります。
- なお、表中の期末残高相当額は、賃借物件の取得価額相当額から減価償却累計額相当額を控除したものであります。

	会社名	事業の種類別 セグメントの名称	店舗名 その他	所在地	設備の内容	従業員数 (人)	期末残高 相当額 (百万円)
当行		銀行業務	本店ほか	仙台市 青葉区ほか	A T M		1,617

### 3 【設備の新設、除却等の計画】

当行及び連結子会社の設備投資については、経営基盤の一層の強化、多様化する顧客ニーズへの対応等の観点から計画を策定しております。

当連結会計年度末において計画中である重要な設備の新設等は次のとおりであります。

#### (1) 新設、改修

会社名	店舗名 その他	所在地	区分	事業の 種類別 セグメント の名称	設備の 内容	投資予定金額 (百万円)		資金調 達方法	着手 年月	完了予定 年月
						総額	既支払額			
当行				銀行業務	店舗・ 施設等 (注) 2	1,904	215	自己資金		
				銀行業務	事務機械等 (注) 3	1,137		自己資金		

(注) 1 上記設備計画の記載金額には、消費税及び地方消費税を含んでおりません。

2 「店舗・施設等」の主なもの、営業店舗の改修等を計画しているものであります。

3 主なものは平成23年3月までに設置予定であります。

#### (2) 売却

該当ありません。

## 第4 【提出会社の状況】

### 1 【株式等の状況】

#### (1) 【株式の総数等】

##### 【株式の総数】

種類	発行可能株式総数(株)
普通株式	1,344,000,000
計	1,344,000,000

##### 【発行済株式】

種類	事業年度末現在 発行数(株) (平成22年3月31日)	提出日現在 発行数(株) (平成22年6月29日)	上場金融商品取引所 名又は登録認可金融 商品取引業協会名	内容
普通株式	383,278,734	同左	東京証券取引所 (市場第一部) 札幌証券取引所	完全議決権株式であり、権利 内容に何ら限定のない当行に おける標準となる株式 (単元株式数1,000)
計	383,278,734	同左		

#### (2) 【新株予約権等の状況】

平成21年6月26日の取締役会において決議されたもの

	事業年度末現在 (平成22年3月31日)	提出日の前月末現在 (平成22年5月31日)
新株予約権の数	2,818個(注1)	2,818個(注1)
新株予約権のうち自己新株予約権の数		
新株予約権の目的となる株式の種類	当行普通株式	同左
新株予約権の目的となる株式の数	281,800株(注2)	281,800株(注2)
新株予約権の行使時の払込金額	1株当たり1円	同左
新株予約権の行使期間	平成21年8月4日 ～平成46年8月3日	同左
新株予約権の行使により株式を発行する場合の 株式の発行価格及び資本組入額	発行価格 524円 資本組入額 262円	同左
新株予約権の行使の条件	(注3)	(注3)
新株予約権の譲渡に関する事項	譲渡による新株予約権の取得 については、当行取締役会の承 認を要するものとする。	同左
代用払込みに関する事項		
組織再編成行為に伴う新株予約権の交付に関する 事項	(注4)	(注4)

(注) 1 新株予約権1個につき目的となる株式数 100株

## 2 新株予約権の目的となる株式の数

新株予約権を割り当てる日(以下、「割当日」という。)後、当行が当行普通株式につき、株式の分割または株式の併合を行う場合、次の算式により付与株式数を調整するものとする。ただし、かかる調整は、新株予約権のうち、当該時点で行使されていない新株予約権の目的である株式の数について行われ、調整の結果生じる1株未満の端数については、これを切り捨てるものとする。

調整後付与株式数 = 調整前付与株式数 × 株式の分割・株式の併合の比率

また、上記のほか、割当日後、当行が合併、会社分割または株式交換を行う場合その他付与株式数の調整を必要とする事由が生じたときは、当行は、当行取締役会において必要と認める付与株式数の調整を行うことができる。

## 3 新株予約権の行使の条件

- (1) 新株予約権者は、当行の取締役の地位を喪失した日の翌日から10日を経過する日までに限り、新株予約権を行使することができる。
- (2) 当行が消滅会社となる合併契約承認の議案、または当行が完全子会社となる株式交換契約もしくは株式移転計画承認の議案につき当行の株主総会で承認された場合(株主総会決議が不要の場合は、当行取締役会決議がなされた場合)、当該承認日の翌日から30日間に限り、本新株予約権を行使できるものとする。ただし、後記(注4)に定める組織再編行為に伴う新株予約権の交付に関する事項に従って再編対象会社の新株予約権が交付される場合を除くものとする。
- (3) 新株予約権者は、割り当てられた新株予約権の全部を一括して行使するものとする。
- (4) 新株予約権者が、決議された年の定時株主総会の日から翌年の定時株主総会の日までの期間に取締役の地位を喪失した場合は、当該取締役に割り当てられた新株予約権の個数に決議された年の定時株主総会の日から翌年の定時株主総会の日までの期間における在任月数(1ヵ月未満は1ヵ月とする)を乗じ、さらに12で除した個数についてのみ新株予約権を行使できるものとする。ただし、行使できる新株予約権の個数については1個未満の端数は切り捨てとする。
- (5) 新株予約権者が、当行と新株予約権者との間で締結する新株予約権割当契約に違反した場合、または在任中の故意または過失により当行に損害を与え、もしくは信用を毀損したと当行取締役会が認めた場合、当行取締役会の決議に基づいて新株予約権の権利の全部または一部を行使できないものとする。
- (6) 新株予約権者が死亡した場合、新株予約権者の相続人は当行と新株予約権者との間で締結する新株予約権割当契約の定めるところにより、本新株予約権を承継し、その権利を行使できるものとする。
- (7) その他の行使条件については、当行と新株予約権者との間で締結する新株予約権割当契約の定めるところによる。

## 4 組織再編成行為に伴う新株予約権の交付に関する事項

当行が合併(当行が合併により消滅する場合に限る。)、吸収分割、新設分割、株式交換または株式移転(以上を総称して以下、「組織再編行為」という。)をする場合において、組織再編行為の効力発生日の直前において残存する新株予約権(以下、「残存新株予約権」という。)を保有する新株予約権者に対し、それぞれの場合につき、会社法第236条第1項第8号のイからホまでに掲げる株式会社(以下、「再編対象会社」という。)の新株予約権をそれぞれ交付することとする。ただし、以下の各号に沿って再編対象会社の新株予約権を交付する旨を、吸収合併契約、新設合併契約、吸収分割契約、新設分割計画、株式交換契約または株式移転計画において定めることを条件とする。

- (1) 交付する再編対象会社の新株予約権の数  
新株予約権者が保有する残存新株予約権の数と同一の数をそれぞれ交付するものとする。
- (2) 新株予約権の目的である再編対象会社の株式の種類  
再編対象会社の普通株式とする。
- (3) 新株予約権の目的である再編対象会社の株式の数  
組織再編行為の条件等を勘案のうえ、前記(注2)に準じて決定する。
- (4) 新株予約権の行使に際して出資される財産の価額  
交付される各新株予約権の行使に際して出資される財産の価額は、以下に定める再編後行使価額に上記(3)に従って決定される当該各新株予約権の目的である再編対象会社の株式の数に乗じて得られる金額とする。再編後行使価額は、交付される各新株予約権を行使することにより交付を受けることができる再編対象会社の株式1株当たり1円とする。
- (5) 新株予約権を行使することができる期間  
前記「新株予約権の行使期間」に定める新株予約権を行使することができる期間の開始日と組織再編行為の効力発生日のうちいずれか遅い日から、前記「新株予約権の行使期間」に定める新株予約権を行使することができる期間の満了日までとする。
- (6) 新株予約権の行使により株式を発行する場合における増加する資本金及び資本準備金に関する事項  
新株予約権の行使により株式を発行する場合における増加する資本金の額は、会社計算規則第17条第1項に従い算出される資本金等増加限度額の2分の1の金額とし、計算の結果1円未満の端数が生じる場合は、これを切り上げるものとする。  
新株予約権の行使により株式を発行する場合における増加する資本準備金の額は、上記記載の資本金等増加限度額から上記に定める増加する資本金の額を減じた額とする。
- (7) 譲渡による新株予約権の取得の制限

譲渡による新株予約権の取得については、再編対象会社の取締役会の承認を要するものとする。

(8) 新株予約権の行使の条件

前記(注3)に準じて決定する。

(9) 新株予約権の取得条項

再編対象会社は、以下のA.からE.の議案につき再編対象会社の株主総会で承認された場合(株主総会決議が不要の場合は、再編対象会社の取締役会決議がなされた場合)は、再編対象会社の取締役会が別途定める日に、新株予約権を無償で取得することができる。

A. 再編対象会社が消滅会社となる合併契約承認の議案

B. 再編対象会社が分割会社となる吸収分割契約または新設分割計画承認の議案

C. 再編対象会社が完全子会社となる株式交換契約または株式移転計画承認の議案

D. 再編対象会社の発行する全部の株式の内容として譲渡による当該株式の取得について再編対象会社の承認を要することについての定めを設ける定款の変更承認の議案

E. 新株予約権の目的である種類の株式の内容として譲渡による当該種類の株式の取得について再編対象会社の承認を要することまたは当該種類の株式について再編対象会社が株主総会の決議によってその全部を取得することについての定めを設ける定款の変更承認の議案

再編対象会社は、新株予約権者が新株予約権の全部または一部を行使できなくなった場合は、再編対象会社の取締役会が別途定める日に、当該新株予約権を無償で取得することができる。

(3) 【行使価額修正条項付新株予約権付社債券等の行使状況等】

平成22年2月1日以後に開始する事業年度に係る有価証券報告書から適用されるため、記載事項はありません。

(4) 【ライツプランの内容】

該当事項はありません。

(5) 【発行済株式総数、資本金等の推移】

年月日	発行済株式 総数増減数 (千株)	発行済株式 総数残高 (千株)	資本金増減額 (千円)	資本金残高 (千円)	資本準備金 増減額 (千円)	資本準備金 残高 (千円)
平成10年4月1日～ 平成11年3月31日(注)	9	383,278	4,999	24,658,633	4,999	7,835,179

(注) 転換社債の株式への転換による増加であります。

(6) 【所有者別状況】

平成22年3月31日現在

区分	株式の状況(1単元の株式数1,000株)								単元未満 株式の状況 (株)
	政府及び 地方公共 団体	金融機関	金融商品 取引業者	その他の 法人	外国法人等		個人 その他	計	
					個人以外	個人			
株主数 (人)	12	84	35	456	309		8,802	9,698	
所有株式数 (単元)	5,354	190,083	2,857	51,012	64,453		66,983	380,742	2,536,734
所有株式数 の割合(%)	1.41	49.92	0.75	13.40	16.93		17.59	100.00	

(注) 自己株式3,990,006株は「個人その他」に3,990単元、「単元未満株式の状況」に6株含まれております。

(7) 【大株主の状況】

氏名又は名称	住所	平成22年3月31日現在	
		所有株式数 (千株)	発行済株式総数に対する所 有株式数の割合(%)
明治安田生命保険相互会社	東京都千代田区丸の内二丁目1番1号	18,928	4.93
株式会社三菱東京UFJ銀行	東京都千代田区丸の内二丁目7番1号	18,495	4.82
日本生命保険相互会社	東京都千代田区丸の内一丁目6番6号	15,431	4.02
住友生命保険相互会社	東京都中央区築地七丁目18番24号	15,412	4.02
第一生命保険相互会社	東京都千代田区有楽町一丁目13番1号	12,275	3.20
日本トラスティ・サービス 信託銀行株式会社(信託口)	東京都中央区晴海一丁目8番11号	12,068	3.14
東京海上日動火災保険株式会社	東京都千代田区丸の内一丁目2番1号	9,346	2.43
日本マスタートラスト信託銀行 株式会社(信託口)	東京都港区浜松町二丁目11番3号	8,128	2.12
株式会社みずほコーポレート銀行	東京都千代田区丸の内一丁目3番3号	6,651	1.73
三井住友海上火災保険株式会社	東京都中央区新川二丁目27番2号	6,400	1.66
計		123,137	32.12

次の法人から平成21年11月13日付で大量保有報告書の写しの提出があり、その後平成21年12月22日付で変更報告書の写しの提出を受けておりますが、当行としては、平成22年3月31日現在における当該法人名義の実質所有株式数が確認できておりません。

当該報告書の内容は以下のとおりであります。なお、当該法人5社は共同保有者であります。

氏名又は名称	住所	所有株式数 (千株)	発行済株式総数に対する所 有株式数の割合(%)
ブラックロック・ジャパン株式会社	東京都千代田区丸の内一丁目8番3号	6,557	1.71
ブラックロック・インスティ テューショナル・トラスト・ カンパニー、エヌ、エイ、	米国 カリフォルニア州 サンフラン シスコ市 ハワード・ストリート 400	6,059	1.58
ブラックロック・ファンド・ アドバイザーズ	米国 カリフォルニア州 サンフラン シスコ市 ハワード・ストリート 400	3,207	0.84
ブラックロック・アドバイ ザーズ(UK)リミテッド	英国 ロンドン市 キングウィリアム ・ストリート 33	3,125	0.82
ブラックロック(ルクセンブル グ)エス・エー	ルクセンブルク大公国 セニンガー パーグ L-2633 ルート・ドゥ・トレ ベ 6D	437	0.11
計		19,386	5.06

(8) 【議決権の状況】

【発行済株式】

平成22年3月31日現在

区分	株式数(株)	議決権の数(個)	内容
無議決権株式			
議決権制限株式(自己株式等)			
議決権制限株式(その他)			
完全議決権株式(自己株式等)	(自己保有株式) 普通株式 3,990,000		権利内容に何ら限定のない当行における標準となる株式 (単元株式数1,000)
完全議決権株式(その他)	普通株式 376,752,000	376,752	同 上
単元未満株式	普通株式 2,536,734		権利内容に何ら限定のない当行における標準となる株式
発行済株式総数	383,278,734		
総株主の議決権		376,752	

(注) 「単元未満株式」欄の普通株式には、当行所有の自己株式が6株含まれております。

【自己株式等】

平成22年3月31日現在

所有者の氏名 又は名称	所有者の住所	自己名義 所有株式数 (株)	他人名義 所有株式数 (株)	所有株式数 の合計 (株)	発行済株式総数 に対する所有株 式数の割合(%)
(自己保有株式) 株式会社七十七銀行	仙台市青葉区中央三丁目 3番20号	3,990,000		3,990,000	1.04
計		3,990,000		3,990,000	1.04



(9) 【ストックオプション制度の内容】

平成21年6月26日の取締役会において決議されたもの

当該制度は、会社法第236条、第238条及び第240条に基づく株式報酬型ストックオプションとして、取締役に対して新株予約権を割り当てることを、平成21年6月26日の取締役会において決議されたものであり、その内容は次のとおりであります。

決議年月日	平成21年6月26日
付与対象者の区分及び人数	当行取締役16名
新株予約権の目的となる株式の種類	「(2) 新株予約権等の状況」に記載しております。
株式の数	同上
新株予約権の行使時の払込金額	同上
新株予約権の行使期間	同上
新株予約権の行使の条件	同上
新株予約権の譲渡に関する事項	同上
代用払込みに関する事項	同上
組織再編成行為に伴う新株予約権の交付に関する事項	同上

平成22年6月29日の取締役会において決議されたもの

当該制度は、会社法第236条、第238条及び第240条に基づく株式報酬型ストックオプションとして、取締役に対して新株予約権を割り当てることを、平成22年6月29日の取締役会において決議されたものであり、その内容は次のとおりであります。

決議年月日	平成22年6月29日
付与対象者の区分及び人数	当行取締役16名
新株予約権の目的となる株式の種類	当行普通株式
株式の数	357,500株(注1)
新株予約権の行使時の払込金額	新株予約権の行使により交付を受けることができる株式1株当たりの行使価額を1円とし、これに付与株式数を乗じた金額とする。
新株予約権の行使期間	平成22年8月3日～平成47年8月2日
新株予約権の行使の条件	(注2)
新株予約権の譲渡に関する事項	譲渡による新株予約権の取得については、取締役会の承認を要するものとする。
代用払込みに関する事項	
組織再編成行為に伴う新株予約権の交付に関する事項	(注3)

(注)1 新株予約権の目的となる株式の数

新株予約権を割り当てる日(以下、「割当日」という。)後、当行が当行普通株式につき、株式の分割または株式の併合を行う場合、次の算式により付与株式数を調整するものとする。ただし、かかる調整は、新株予約権のうち、当該時点で行使されていない新株予約権の目的である株式の数について行われ、調整の結果生じる1株未満の端数については、これを切り捨てるものとする。

調整後付与株式数 = 調整前付与株式数 × 株式の分割・株式の併合の比率

また、上記のほか、割当日後、当行が合併、会社分割または株式交換を行う場合その他付与株式数の調整を必要とする事由が生じたときは、当行は、当行取締役会において必要と認める付与株式数の調整を行うことができる。

## 2 新株予約権の行使の条件

- (1) 新株予約権者は、当行の取締役の地位を喪失した日の翌日から10日を経過する日までに限り、新株予約権を行使することができる。
- (2) 当行が消滅会社となる合併契約承認の議案、または当行が完全子会社となる株式交換契約もしくは株式移転計画承認の議案につき当行の株主総会で承認された場合(株主総会決議が不要の場合は、当行取締役会決議がなされた場合)、当該承認日の翌日から30日間に限り、本新株予約権を行使できるものとする。ただし、後記(注3)に定める組織再編行為に伴う新株予約権の交付に関する事項に従って再編対象会社の新株予約権が交付される場合を除くものとする。
- (3) 新株予約権者は、割り当てられた新株予約権の全部を一括して行使するものとする。
- (4) 新株予約権者が、本年の定時株主総会の日から翌年の定時株主総会の日までの期間に取締役の地位を喪失した場合は、当該取締役に割り当てられた新株予約権の個数に本年の定時株主総会の日から翌年の定時株主総会の日までの期間における在任月数(1ヵ月未満は1ヵ月とする)を乗じ、さらに12で除した個数についてのみ新株予約権を行使できるものとする。ただし、行使できる新株予約権の個数については1個未満の端数は切り捨てとする。
- (5) 新株予約権者が、当行と新株予約権者との間で締結する新株予約権割当契約に違反した場合、または在任中の故意または過失により当行に損害を与え、もしくは信用を毀損したと当行取締役会が認めた場合、当行取締役会の決議に基づいて新株予約権の権利の全部または一部を行使できないものとする。
- (6) 新株予約権者が死亡した場合、新株予約権者の相続人は当行と新株予約権者との間で締結する新株予約権割当契約の定めるところにより、本新株予約権を承継し、その権利を行使できるものとする。
- (7) その他の行使条件については、当行と新株予約権者との間で締結する新株予約権割当契約の定めるところによる。

## 3 組織再編成行為に伴う新株予約権の交付に関する事項

当行が合併(当行が合併により消滅する場合に限る。)、吸収分割、新設分割、株式交換または株式移転(以上を総称して以下、「組織再編行為」という。)をする場合において、組織再編行為の効力発生日の直前において残存する新株予約権(以下、「残存新株予約権」という。)を保有する新株予約権者に対し、それぞれの場合につき、会社法第236条第1項第8号のイからホまでに掲げる株式会社(以下、「再編対象会社」という。)の新株予約権をそれぞれ交付することとする。ただし、以下の各号に沿って再編対象会社の新株予約権を交付する旨を、吸収合併契約、新設合併契約、吸収分割契約、新設分割計画、株式交換契約または株式移転計画において定めることを条件とする。

- (1) 交付する再編対象会社の新株予約権の数  
新株予約権者が保有する残存新株予約権の数と同一の数をそれぞれ交付するものとする。
- (2) 新株予約権の目的である再編対象会社の株式の種類  
再編対象会社の普通株式とする。
- (3) 新株予約権の目的である再編対象会社の株式の数  
組織再編行為の条件等を勘案のうえ、前記(注1)に準じて決定する。
- (4) 新株予約権の行使に際して出資される財産の価額  
交付される各新株予約権の行使に際して出資される財産の価額は、以下に定める再編後行使価額に上記(3)に従って決定される当該各新株予約権の目的である再編対象会社の株式の数を乗じて得られる金額とする。再編後行使価額は、交付される各新株予約権を行使することにより交付を受けることができる再編対象会社の株式1株当たり1円とする。
- (5) 新株予約権を行使することができる期間  
前記「新株予約権の行使期間」に定める新株予約権を行使することができる期間の開始日と組織再編行為の効力発生日のうちいずれか遅い日から、前記「新株予約権の行使期間」に定める新株予約権を行使することができる期間の満了日までとする。
- (6) 新株予約権の行使により株式を発行する場合における増加する資本金及び資本準備金に関する事項  
新株予約権の行使により株式を発行する場合における増加する資本金の額は、会社計算規則第17条第1項に従い算出される資本金等増加限度額の2分の1の金額とし、計算の結果1円未満の端数が生じる場合は、これを切り上げるものとする。  
新株予約権の行使により株式を発行する場合における増加する資本準備金の額は、上記記載の資本金等増加限度額から上記に定める増加する資本金の額を減じた額とする。
- (7) 譲渡による新株予約権の取得の制限  
譲渡による新株予約権の取得については、再編対象会社の取締役会の承認を要するものとする。
- (8) 新株予約権の行使の条件  
前記(注2)に準じて決定する。

(9) 新株予約権の取得条項

再編対象会社は、以下のA.からE.の議案につき再編対象会社の株主総会で承認された場合(株主総会決議が不要の場合は、再編対象会社の取締役会決議がなされた場合)は、再編対象会社の取締役会が別途定める日に、新株予約権を無償で取得することができる。

- A. 再編対象会社が消滅会社となる合併契約承認の議案
- B. 再編対象会社が分割会社となる吸収分割契約または新設分割計画承認の議案
- C. 再編対象会社が完全子会社となる株式交換契約または株式移転計画承認の議案
- D. 再編対象会社の発行する全部の株式の内容として譲渡による当該株式の取得について再編対象会社の承認を要することについての定めを設ける定款の変更承認の議案
- E. 新株予約権の目的である種類の株式の内容として譲渡による当該種類の株式の取得について再編対象会社の承認を要することまたは当該種類の株式について再編対象会社が株主総会の決議によってその全部を取得することについての定めを設ける定款の変更承認の議案

再編対象会社は、新株予約権者が新株予約権の全部または一部を行使できなくなった場合は、再編対象会社の取締役会が別途定める日に、当該新株予約権を無償で取得することができる。

## 2 【自己株式の取得等の状況】

### 【株式の種類等】 会社法第155条7号による普通株式の取得

#### (1) 【株主総会決議による取得の状況】

該当事項はありません。

#### (2) 【取締役会決議による取得の状況】

該当事項はありません。

#### (3) 【株主総会決議又は取締役会決議に基づかないものの内容】

区分	株式数(株)	価額の総額(円)
当事業年度における取得自己株式	32,239	16,637,734
当期間における取得自己株式	1,387	747,438

(注) 当期間における取得自己株式には、平成22年6月1日から有価証券報告書提出日までの単元未満株式の買取による株式数は含めておりません。

#### (4) 【取得自己株式の処理状況及び保有状況】

区分	当事業年度		当期間	
	株式数(株)	処分価額の総額(円)	株式数(株)	処分価額の総額(円)
引き受ける者の募集を行った取得自己株式				
消却の処分を行った取得自己株式				
合併、株式交換、会社分割に係る移転を行った取得自己株式				
その他(単元未満株式の買増請求による売渡)	5,433	2,903,484		
保有自己株式数	3,990,006		3,991,393	

(注) 当期間における処理状況の「その他」及び「保有自己株式数」には、平成22年6月1日から有価証券報告書提出日までの単元未満株式の買増請求による売渡及び単元未満株式の買取による株式数は含めておりません。

### 3 【配当政策】

当行は、銀行業としての公共的性格と経営の健全性維持等を考慮し、安定的な配当を継続していくことを基本方針としております。なお、内部留保資金につきましては、店舗設備及びシステム投資等に充当し、お客さまの利便性向上に努めるとともに、経営基盤の一層の強化をはかってまいりたいと存じます。

また、当行は、中間配当と期末配当の年2回の剰余金の配当を行うことを基本的な方針としており、これらの剰余金の配当の決定機関は、期末配当につきましては株主総会、中間配当につきましては取締役会であります。

当事業年度の配当につきましては、当事業年度の業績等を総合的に勘案いたしました結果、1株当たり7円(うち中間配当金3円50銭)とすることといたしました。

この結果、当事業年度の配当性向は22.75%となっております。

なお、当行は、取締役会の決議により、毎年9月30日を基準日として、会社法第454条第5項に定める剰余金の配当(中間配当)をすることができる旨定款に定めております。

(注) 基準日が当事業年度に属する剰余金の配当は、以下のとおりであります。

決議年月日	配当金の総額(百万円)	1株当たり配当額(円)
平成21年11月13日 取締役会決議	1,327	3.5
平成22年6月29日 定時株主総会決議	1,327	3.5

### 4 【株価の推移】

#### (1) 【最近5年間の事業年度別最高・最低株価】

回次	第122期	第123期	第124期	第125期	第126期
決算年月	平成18年3月	平成19年3月	平成20年3月	平成21年3月	平成22年3月
最高(円)	973	936	850	703	588
最低(円)	643	713	520	359	467

(注) 最高・最低株価は東京証券取引所市場第一部におけるものであります。

#### (2) 【最近6月間の月別最高・最低株価】

月別	平成21年10月	11月	12月	平成22年1月	2月	3月
最高(円)	539	545	545	523	497	538
最低(円)	467	502	490	480	470	476

(注) 最高・最低株価は東京証券取引所市場第一部におけるものであります。

5 【役員 の 状 況】

役名	職名	氏名	生年月日	略歴		任期	所有株式数 (千株)
(代表取締役) 取締役会長		鎌田 宏	昭和16年4月11日生	昭和40年4月 平成4年6月 平成5年6月 平成7年6月 平成9年6月 平成13年6月 平成14年6月 平成17年6月 平成22年6月	七十七銀行入行 企画部長 取締役企画部長 取締役本店営業部長 常務取締役 専務取締役 取締役副頭取 取締役頭取 取締役会長(現職)	平成22年 6月から 1年	138
(代表取締役) 取締役頭取		氏家 照彦	昭和21年8月29日生	昭和44年4月 平成4年8月 平成5年6月 平成7年6月 平成9年6月 平成10年6月 平成11年6月 平成14年6月 平成17年6月 平成22年6月	日本興業銀行入行 同行関連事業部参事役 七十七銀行取締役営業開発部長 取締役営業推進部長 取締役本店営業部長 常務取締役本店営業部長 常務取締役 専務取締役 取締役副頭取 取締役頭取(現職)	平成22年 6月から 1年	429
(代表取締役) 取締役副頭取		永山 勝教	昭和22年5月15日生	昭和46年4月 平成7年6月 平成9年6月 平成11年6月 平成13年4月 平成15年6月 平成18年6月 平成22年6月	七十七銀行入行 国際部長 取締役営業推進部長 取締役東京支店長 取締役総合企画部長 常務取締役 専務取締役 取締役副頭取(現職)	平成22年 6月から 1年	27
専務取締役		長尾 公嗣	昭和25年8月23日生	昭和49年4月 平成13年4月 平成16年6月 平成17年6月 平成18年6月 平成22年6月	七十七銀行入行 人事部長 取締役卸町支店長 取締役本店営業部長 常務取締役 専務取締役(現職)	平成22年 6月から 1年	22
常務取締役		山田 正行	昭和26年8月17日生	昭和49年4月 平成14年3月 平成16年6月 平成18年6月	七十七銀行入行 営業統轄部長 取締役東京支店長 常務取締役(現職)	平成22年 6月から 1年	44
常務取締役		神部 光崇	昭和27年10月23日生	昭和50年4月 平成13年6月 平成16年6月 平成18年6月 平成20年6月	七十七銀行入行 市場営業部長 取締役資金証券部長 取締役東京支店長 常務取締役(現職)	平成22年 6月から 1年	26
常務取締役		藤代 哲也	昭和28年3月1日生	昭和51年4月 平成16年3月 平成17年6月 平成20年6月 平成21年6月	七十七銀行入行 名掛丁支店長 取締役営業統轄部長 取締役東京支店長 常務取締役(現職)	平成22年 6月から 1年	16
常務取締役		鈴木 勇	昭和28年11月10日生	昭和52年4月 平成16年6月 平成18年6月 平成20年6月 平成22年6月	七十七銀行入行 人事部長 取締役本店営業部長 取締役営業統轄部長 常務取締役(現職)	平成22年 6月から 1年	14
取締役	監査部長	堀田 賢一	昭和29年7月13日生	昭和53年4月 平成17年6月 平成18年6月 平成20年6月	七十七銀行入行 塩釜支店長 取締役石巻支店長 取締役監査部長(現職)	平成22年 6月から 1年	10

役名	職名	氏名	生年月日	略歴		任期	所有株式数 (千株)
取締役	本店営業部長	長谷昌武	昭和30年12月26日生	昭和53年4月 平成15年9月 平成18年6月 平成20年6月 平成22年6月	七十七銀行入行 事務管理部長 取締役事務管理部長 取締役卸町支店長 取締役本店営業部長(現職)	平成22年 6月から 1年	12
取締役	卸町支店長	小島昌邦	昭和30年2月20日生	昭和52年4月 平成16年6月 平成19年6月 平成22年6月	七十七銀行入行 監査部長 取締役古川支店長 取締役卸町支店長(現職)	平成22年 6月から 1年	7
取締役	営業統轄部長	田村秀春	昭和30年4月13日生	昭和54年4月 平成17年6月 平成20年6月 平成22年6月	七十七銀行入行 総合企画部長 取締役本店営業部長 取締役営業統轄部長(現職)	平成22年 6月から 1年	6
取締役	古川支店長	石崎敏夫	昭和31年10月26日生	昭和54年4月 平成17年6月 平成20年6月 平成22年6月	七十七銀行入行 市場国際部長 取締役資金証券部長 取締役古川支店長(現職)	平成22年 6月から 1年	11
取締役	石巻支店長	丹野雅也	昭和30年2月11日生	昭和53年4月 平成17年6月 平成20年6月	七十七銀行入行 審査部長 取締役石巻支店長(現職)	平成22年 6月から 1年	25
取締役	東京支店長	五十嵐信	昭和32年3月18日生	昭和55年4月 平成18年6月 平成21年6月	七十七銀行入行 人事部長 取締役東京支店長(現職)	平成22年 6月から 1年	4
取締役	総合企画部長	小林英文	昭和32年9月22日生	昭和56年4月 平成20年6月 平成22年6月	七十七銀行入行 総合企画部長 取締役総合企画部長(現職)	平成22年 6月から 1年	10
常勤監査役		北浦聡	昭和29年4月4日生	昭和54年4月 平成16年6月 平成20年6月	七十七銀行入行 法人営業部長 常勤監査役(現職)	平成20年 6月から 4年	10
常勤監査役		早坂俊典	昭和31年10月2日生	昭和55年4月 平成21年6月 平成22年6月	七十七銀行入行 名掛丁支店長 常勤監査役(現職)	平成22年 6月から 2年	7
監査役		杉田正博	昭和19年10月20日生	昭和42年4月 平成8年5月 平成10年6月 平成11年9月 平成15年12月 平成18年6月 平成19年6月 平成21年10月	日本銀行入行 同行国際局長 日本輸出入銀行海外投資研究所長 日本銀行監事 万有製薬株式会社常勤監査役 株式会社堀場製作所取締役(現職) 七十七銀行監査役(現職) 万有製薬株式会社監査役(現職)	平成19年 6月から 4年	1
監査役		中村健	昭和23年1月7日生	昭和49年4月 昭和52年9月 平成8年6月 平成16年11月 平成19年6月	仙台弁護士会登録 中村法律事務所開設(現職) 株式会社高速監査役(現職) 株式会社北洲監査役(現職) 七十七銀行監査役(現職)	平成19年 6月から 4年	1
監査役		千葉真弘	昭和15年7月12日生	昭和38年4月 平成13年4月 平成15年4月 平成15年10月 平成17年6月  平成17年6月 平成20年6月	宮城県採用 宮城県教育長 財団法人宮城いきいき財団理事長 宮城大学副学長 東北高速道路ターミナル株式会社 取締役社長 阿武隈急行株式会社取締役社長 七十七銀行監査役(現職)	平成20年 6月から 4年	3
計							825

(注) 監査役杉田正博、中村健及び千葉真弘は、会社法第2条第16号に定める社外監査役であります。

## 6 【コーポレート・ガバナンスの状況等】

### (1) 【コーポレート・ガバナンスの状況】

(コーポレート・ガバナンスに対する基本的な考え方)

当行は、経営の基本理念である「行是」において、以下のように地域社会への貢献について明確化し、銀行業務を通じて「地域経済・社会の発展に貢献する」という地方銀行の公共的使命を常に念頭に置いた業務運営に努めております。

・行是

一．奉仕の精神の高揚

銀行の発展は、地域社会の繁栄とともにあることを認識し、つねに奉仕の精神の高揚につとめる。

一．信用の向上

銀行の生命は信用にあることを銘記し、つねにその向上につとめる。

一．和協の精神の涵養

和協の精神は、職務遂行の根幹であることを自覚し、つねにその涵養につとめる。

また、法令等遵守(コンプライアンス)に係わる取組姿勢を明確化し、その実効性を確保するための方針として、「法令等遵守方針」を以下のとおり制定しております。

・「法令等遵守方針」

・基本的考え方

法令等遵守の重視および企業倫理の構築

取締役および取締役会は、当行の金融機関としての信頼を維持し、業務の健全性および適切性を確保するため、法令等遵守態勢の整備・確立を経営の最重要課題の一つと認識し、銀行の公共的使命と社会的責任を基本とした企業倫理を構築するとともに、その徹底を図る。

法令等遵守方針の策定

取締役会は、法令等遵守態勢の整備・確立のため、法令等遵守方針を定め、その徹底を図る。法令等遵守方針の策定にあたっては、プロセスの有効性を検証し、必要に応じて見直しを行う。

法令等遵守に関する規定および組織体制の整備

取締役会は、法令等遵守態勢の整備・確立のため、法令等遵守方針に基づき法令等遵守に関する規定を別に定め、組織体制を整備し、その徹底を図る。法令等遵守に関する規定および組織体制の整備にあたっては、プロセスの有効性を検証し、必要に応じて見直しを行う。

法令等遵守状況等に関する分析・評価の実施および改善を実施する態勢の整備

取締役会は、法令等遵守状況の分析および法令等遵守態勢の実効性の評価を的確に行い、必要に応じて態勢上の問題点等の改善を実施する態勢を整備する。法令等遵守状況等に関する分析・評価の実施および改善を実施する態勢の整備にあたっては、プロセスの有効性を検証し、必要に応じて見直しを行う。

法令等違反行為発生時の報告体制等の整備

取締役会は、法令等に違反する行為が発生した場合に適時適切な報告を受けるため、行内における報告体制を整備する。また、法令等に違反する行為が発生した場合に、法令もしくは就業規則等に基づき適切な措置をとるとともに業務の健全化に必要な対応策を迅速に講ずる態勢を整備する。

上記の方針のもと、当行は、従来から、取締役会の機能強化や社外監査役を含めた監査体制の強化、コンプライアンス体制、リスク管理体制の充実など、経営管理組織の整備を経営上の優先課題として位置付けております。



さらに、当行は、経営環境の変化へより迅速に対応できる経営体制の構築等を目的として、取締役の任期を1年とし、経営体制の一層の強化を図っております。

(コーポレート・ガバナンスに関する施策の実施状況)

経営上の意思決定、執行及び監督に係る経営管理組織その他コーポレート・ガバナンスの管理状況

A. 会社の機関の内容

取締役会において、経営上の重要事項に係わる意思決定を図るとともに、常務会を設置し取締役会の委任を受けた範囲内において重要事項の協議・決定を行っております。

当行は監査役制度を採用しており、監査役及び監査役会につきましては、監査役5名のうち過半数の3名を社外監査役とし、監査役監査の独立性を高め、取締役会への出席・意見陳述等を通じ有効性・適法性を確保しております。

また、コンプライアンス委員会を設置し、法令等遵守に係わる組織・体制の整備、不祥事件等の発生防止等について、定期的または必要に応じて随時協議することにより、法令等遵守態勢の整備・強化を行っております。

なお、当行は、社外取締役については選任しておりませんが、各取締役間における経営監督機能が果たされているほか、財務・会計、法令、企業統治等についての専門的な知見を有し、公正・独立な立場で業務執行の妥当性等を監視する社外監査役3名を含め、5名の監査役により、客観性及び中立性のある経営監視機能を確保していることから、現状の体制によって各機能は十分に機能しております。

会社の機関の概要



B. 内部統制システムの整備の状況

取締役会において以下のとおり「内部統制基本方針」を定め、内部統制システムの整備に努めております。

- a. 取締役・使用人の職務の執行が法令及び定款に適合することを確保するための体制
  - イ. 当行は、法令等遵守にかかる基本的考え方、基本方針について定めた法令等遵守方針に基づき、法令等を遵守する。
  - ロ. 当行は、法令等遵守態勢の整備・強化を図るための組織として、頭取を委員長とするコンプライアンス委員会、その下部機関としてのコンプライアンス部会を置くとともに、部店毎にコンプライアンス推進委員会を置く。また、法令等遵守の統轄部署としてコンプライアンス統轄部を置く。
  - ハ. 当行は、頭取を法令遵守担当役員とするとともに、法令等遵守の統轄部署に法令遵守統轄者および統轄コンプライアンス・オフィサー、各部店にコンプライアンス・オフィサーもしくは法令遵守連絡担当者を置く。
- ニ. 取締役会は、年度毎に「法令等遵守に係わる実践計画」を決議するとともに、実践計画の進捗状況および達成状況等の報告を受ける。

- ホ．当行は、役職員がコンプライアンス違反または違反の疑いが強い行為を発見した場合の通報の手段として、専用電話等を設置・運営する。
- ヘ．監査役は、取締役による法令もしくは定款に違反する行為を発見したとき、またはそのおそれがあると認めるときは取締役会に報告するなど、適切な措置を講じる。
- ト．当行は、反社会的勢力への対応にかかる基本方針等について定めた反社会的勢力への対応方針に基づき、反社会的勢力との関係遮断を重視した業務運営を行う。
- b．取締役の職務の執行に係る情報の保存及び管理に関する体制
- 当行は、情報資産の具体的な管理基準を定めたセキュリティスタンダード等に基づき、取締役会議事録のほか、取締役の職務執行にかかる文書を保管および管理する。
- c．損失の危険の管理に関する規程その他の体制
- イ．当行は、リスクの種類、リスク管理の内容、リスク管理にかかる取締役会・各部署の役割等について定めたリスク管理基本方針に基づき、適切なリスク管理を行う。
- ロ．当行は、統合的リスク管理を行う部署として、リスク統轄部を置く。
- ハ．当行は、災害等発生時の基本的行動指針、対応体制等の重要事項について定めた災害等緊急時対応プラン等に基づき、緊急事態発生時においても適切に対処する。
- d．取締役の職務の執行が効率的に行われることを確保するための体制
- イ．当行は、毎月および必要に応じて取締役会を開催するとともに、取締役会の委任を受けた範囲において、常務会にて重要事項の協議を行う。
- ロ．取締役会は、全行的な目標として策定する経営計画および予算等について決議するとともに、その進捗状況について報告を受ける。
- ハ．取締役は、組織規定に定めた職務権限等に基づき、職務を執行する。
- e．当該株式会社並びにその親会社及び子会社から成る企業集団における業務の適正を確保するための体制
- イ．当行は、当行の経営方針を子会社に周知徹底し、法令等に抵触しない範囲内で、子会社の業務運営に反映させるとともに、子会社の業務運営状況を把握する。
- ロ．当行は、子会社に対し、当行が制定する内容に則り、コンプライアンス、リスク管理等に関する諸規定を制定させ、これを遵守させる。
- ハ．当行は、子会社との間で取引を行うにあたって、不当な指示・要求を行わないこととし、原則として通常一般の取引条件にて行う。
- ニ．当行は、子会社との間に予め定める事項につき協議・報告を受け、総合企画部を統轄部署として子会社の管理・指導を行う。
- ホ．当行は、子会社の事業等の健全性を維持するため、別途締結する契約に基づく委託を受け、監査部にて業務運営状況の監査を行う。
- ヘ．当行は、子会社と定期的にもしくは必要に応じ会議を開催し、情報の共有化を通じて管理および連携を強化する。
- ト．当行は、当行および子会社の財務報告にかかる内部統制態勢を整備し、財務報告の適正性・信頼性を確保する。
- f．監査役がその職務を補助すべき使用人を置くことを求めた場合における当該使用人に関する事項
- コンプライアンス統轄部に監査役の職務を補助する専任の使用人を置き、その使用人は監査役の指示に従い、その職務を行う。
- g．前号の使用人の取締役からの独立性に関する事項
- 監査役を補助する使用人にかかる考課、異動等、人事に関する事項の決定については、監査役会の事前の同意を得る。
- h．取締役及び使用人が監査役に報告をするための体制その他の監査役への報告に関する体制

- イ．取締役および使用人(以下、「取締役等」という。)は、取締役会その他監査役の出席する重要な会議において、随時その職務の執行状況の報告を行う。
- ロ．取締役等は、当行もしくは子会社等に著しい損害を及ぼす事実等、当行に重大な影響を及ぼす事項について、速やかに監査役に報告を行う。
- ハ．監査役は、業務執行にかかる重要な書類を適宜閲覧するほか、必要に応じて取締役等に対して説明を求めることができる。
- i．その他監査役の監査が実効的に行われることを確保するための体制
  - イ．監査役は、監査役会規定および監査役監査基準に基づく、代表取締役との定期的会合、取締役会その他重要な会議への出席、および内部監査部門・会計監査人等との連係を通じ、監査を実効的に行う。
  - ロ．監査役会は、独自に意思形成を行うため、監査の実施にあたり必要と認めるときは、自らの判断で公認会計士その他の外部専門家を活用する。

C．リスク管理体制の整備の状況

取締役会において定めたリスク管理基本方針により、管理すべきリスクの種類やリスクカテゴリー毎の所管部及び統轄部署を定め、各種リスクの管理を行うとともに、監査部が内部監査部署として各部署の業務運営・管理及びリスク管理の適切性を監査しております。

リスク管理基本方針では、リスクの種類認識に基づき「信用リスク」「市場リスク」「流動性リスク」「オペレーショナル・リスク」(「事務リスク」「システムリスク」「法務リスク」「人的リスク」「有形資産リスク」「風評リスク」「アウトソーシングに伴うリスク」「災害等偶発事態発生によるリスク」)に関する管理方針を定めるとともに、リスク管理に対する意思決定及び取締役会の役割、各種リスク管理部署等の組織と役割及びリスク管理の内容を定めております。

その他、情報を適切に保護するための基本方針として、セキュリティポリシーを定めております。

総合的リスク管理体制

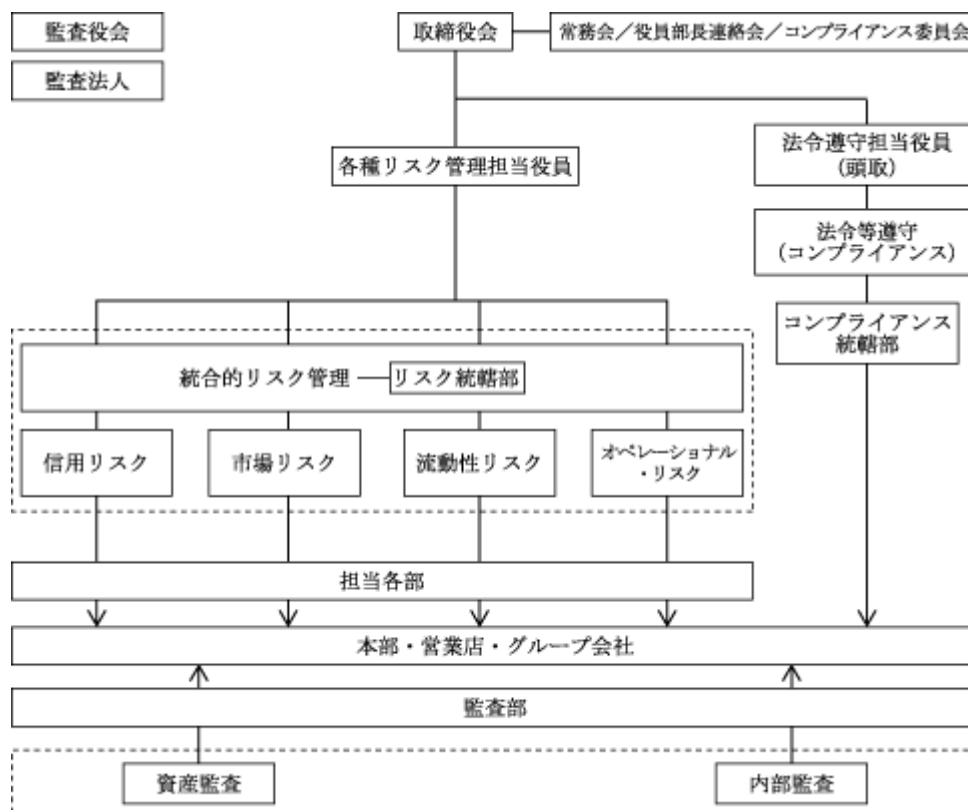

D．内部監査及び監査役監査、会計監査の状況

内部監査につきましては、監査部(平成22年3月末現在の在籍行員36名)を内部監査部署とし、原則として年1回以上、全ての本部、営業店及びグループ会社等を対象として実施する体制とし、法令等遵守(コンプライアンス)をはじめとした内部管理態勢の適切性、有効性の検証を中心として行っております。

監査役監査につきましては、監査役会規定及び監査役監査基準に基づき、取締役会その他重要な会議への出席、取締役会から受領した報告内容の検証、業務及び財産の状況に関する調査等を実施しております。同時に監査役の職務を補助する専任の使用人を置くなど、監査役を補佐する体制の強化にも努めております。また、監査の実施にあたっては、監査状況等の随時報告及び定期的会合を通じた意見交換等により、監査部及び会計監査人との緊密な関係を図っております。

会計監査につきましては、会計監査人に有限責任監査法人トーマツを選任し、期中を通じて監査を受け、適正な会計処理と経営の透明性確保に努めております。会計監査業務を執行した公認会計士は、菅博雄氏、高原透氏の2名であり、継続監査年数はいずれも公認会計士法の規定に定める7年以内となっております。また、会計監査業務に係る補助者は、公認会計士3名、会計士補等6名、その他9名であります。

E．社外監査役

当行は、社外監査役を3名選任しておりますが、当行の経営を監視するうえでの独立性を確保していることから、3名全員を国内証券取引所の規程に定める独立役員に選定しております。

また、社外監査役は、代表取締役との定期的会合、取締役会その他重要な会議への出席、及び監査部・会計監査人との関係を通じ、監査を実効的に行う体制を確保しております。

F．役員の報酬等の内容

a．役員報酬の決定方針および決定方法

イ．当行の役員報酬については、株主総会の決議により年間の報酬限度額を定めております。具体的な年間の報酬限度額は、取締役に対する報酬額が360百万円以内、監査役に対する報酬額が80百万円以内となっております。また、取締役についてはこの報酬限度額とは別枠にて、「株式報酬型ストックオプション」としての報酬額を年額200百万円以内の範囲で割り当てることを株主総会で決議しております。

ロ．取締役の報酬は、「月額報酬」、「賞与」、中長期的な業績向上と企業価値向上への意欲を高めるための「株式報酬型ストックオプション」の3つで構成しております。報酬の決定に際しては、株主総会で決議された金額の範囲内で、取締役会の決議により決定いたしております。

ハ．監査役の報酬は、監査役の独立性を高め、企業統治の一層の強化を図る観点から、「月額報酬」のみとしております。報酬の決定に際しては、株主総会で決議された金額の範囲内で、監査役の協議により決定いたしております。

b．提出会社の役員区分ごとの報酬等の総額

当事業年度(自平成21年4月1日至平成22年3月31日)

役員区分	員数	報酬等の総額 (百万円)	報酬等の総額			
			基本報酬	賞与	ストック・オプション	退職慰労金
取締役	17	406	242	20	110	33
監査役	2	49	45			3
社外監査役	3	11	10			0

(注) 1 支給人数には、平成21年6月26日開催の第125回定時株主総会終結の時をもって退任した取締役1名を含んでおります。

- 2 退職慰労金は、役員退職慰労金支給額2百万円(過年度引当金繰入額除き、取締役2百万円)および役員退職慰労金未払金計上額35百万円(過年度分除き、取締役30百万円、監査役4百万円)であります。
- 3 上記のほか、使用人兼務取締役10名の使用人としての報酬が129百万円(使用人分給与115百万円、使用人分賞与14百万円)あります。

c. 提出会社の役員ごとの報酬等の総額

連結報酬等の総額が1億円以上である者が存在しないため、記載しておりません。

G. 株式の保有状況

- a. 保有目的が純投資目的以外の目的である投資株式の銘柄数および貸借対照表計上額の合計額  
204銘柄 53,755百万円

- b. 保有目的が純投資目的以外の目的である投資株式(非上場株式を除く)のうち貸借対照表計上額の上位10銘柄の株式数、貸借対照表計上額および保有目的

銘柄	株式数 (千株)	貸借対照表計上額 (百万円)	保有目的
東北電力株式会社	5,367	10,606	総合的な取引関係の維持・強化を目的とした事業運営上の政策投資
株式会社三菱UFJフィナンシャル・グループ	6,461	3,165	協力関係ならびに取引関係の維持・強化を目的とした経営戦略上の政策投資
東京海上ホールディングス株式会社	905	2,384	協力関係ならびに取引関係の維持・強化を目的とした経営戦略上の政策投資
信越化学工業株式会社	334	1,818	総合的な取引関係の維持・強化を目的とした事業運営上の政策投資
株式会社ニコン	802	1,636	総合的な取引関係の維持・強化を目的とした事業運営上の政策投資
凸版印刷株式会社	1,888	1,593	総合的な取引関係の維持・強化を目的とした事業運営上の政策投資
極東証券株式会社	1,616	1,423	総合的な取引関係の維持・強化を目的とした事業運営上の政策投資
東日本旅客鉄道株式会社	200	1,300	総合的な取引関係の維持・強化を目的とした事業運営上の政策投資
三井住友海上グループホールディングス株式会社	465	1,208	協力関係ならびに取引関係の維持・強化を目的とした経営戦略上の政策投資
株式会社フジクラ	2,174	1,171	総合的な取引関係の維持・強化を目的とした事業運営上の政策投資

- c. 保有目的が純投資目的である投資株式の貸借対照表計上額ならびに受取配当金、売却損益および評価損益

	当事業年度末			
	貸借対照表計上額 (百万円)	受取配当金 (百万円)	売却損益 (百万円)	評価損益 (百万円)
上場株式	53,102	866	1,260	12,862
非上場株式	0			

(注) 非上場株式については、市場価格がなく、時価を把握することが極めて困難と認められることから、「評価損益」は記載しておりません。

d．当事業年度中に投資株式のうち、保有目的を純投資目的から純投資目的以外の目的に変更したものの

該当事項はありません。

e．当事業年度中に投資株式のうち、保有目的を純投資目的以外の目的から純投資目的に変更したものの

該当事項はありません。

当行と当行の社外監査役の人的関係、資本的关系又は取引関係その他の利害関係の概要  
社外監査役と当行との間に、通常の銀行取引を除き、特に利害関係はございません。

#### 取締役の定数

当行の取締役は16名以内とする旨定款に定めております。

#### 取締役の選解任の決議要件

取締役の選任決議について、議決権を行使することができる株主の議決権の3分の1以上を有する株主が出席し、その議決権の過半数をもって行う旨、累積投票によらない旨定款に定めております。

#### 取締役会で決議できる株主総会決議事項

A．会社法第165条第2項の規定により、取締役会の決議をもって市場取引等により自己の株式を取得することができる旨定款に定めております。これは、機動的な資本政策の遂行を可能とすることを目的とするものであります。

B．取締役会の決議により、毎年9月30日を基準日として中間配当をすることができる旨定款に定めております。これは、株主への安定的な利益還元を目的とするものであります。

#### 株主総会の特別決議要件

会社法第309条第2項に定める決議は、議決権を行使することができる株主の議決権の3分の1以上を有する株主が出席し、その議決権の3分の2以上をもって行う旨定款に定めております。これは、株主総会における特別決議の定足数を緩和することにより、株主総会の円滑な運営を行うことを目的とするものであります。

(2) 【監査報酬の内容等】

【監査公認会計士等に対する報酬の内容】

区分	前連結会計年度		当連結会計年度	
	監査証明業務に 基づく報酬(百万円)	非監査業務に 基づく報酬(百万円)	監査証明業務に 基づく報酬(百万円)	非監査業務に 基づく報酬(百万円)
提出会社	68	25	68	3
連結子会社	8		10	
計	76	25	78	3

【その他重要な報酬の内容】

該当事項はありません。

【監査公認会計士等の提出会社に対する非監査業務の内容】

(前連結会計年度)

当行が監査公認会計士等に対して報酬を支払っている非監査業務の内容は、金融検査マニュアルに基づく内部管理態勢に関する調査手続業務、財務報告に係る内部統制に関する助言・指導業務であります。

(当連結会計年度)

当行が監査公認会計士等に対して報酬を支払っている非監査業務の内容は、金融商品の時価開示に関する助言・指導業務であります。

【監査報酬の決定方針】

該当事項はありません。

## 第5 【経理の状況】

1 当行の連結財務諸表は、「連結財務諸表の用語、様式及び作成方法に関する規則」(昭和51年大蔵省令第28号。以下「連結財務諸表規則」という。)に基づいて作成しておりますが、資産及び負債の分類並びに収益及び費用の分類は、「銀行法施行規則」(昭和57年大蔵省令第10号)に準拠しております。

ただし、前連結会計年度(自平成20年4月1日 至平成21年3月31日)は改正前の連結財務諸表規則に基づき作成し、当連結会計年度(自平成21年4月1日 至平成22年3月31日)は改正後の連結財務諸表規則に基づき作成しております。

2 当行の財務諸表は、「財務諸表等の用語、様式及び作成方法に関する規則」(昭和38年大蔵省令第59号。以下「財務諸表等規則」という。)に基づいて作成しておりますが、資産及び負債の分類並びに収益及び費用の分類は、「銀行法施行規則」(昭和57年大蔵省令第10号)に準拠しております。

ただし、前事業年度(自平成20年4月1日 至平成21年3月31日)は改正前の財務諸表等規則に基づき作成し、当事業年度(自平成21年4月1日 至平成22年3月31日)は改正後の財務諸表等規則に基づき作成しております。

3 当行は、金融商品取引法第193条の2第1項の規定に基づき、前連結会計年度(自平成20年4月1日 至平成21年3月31日)に係る連結財務諸表及び前事業年度(自平成20年4月1日 至平成21年3月31日)に係る財務諸表については、監査法人トーマツの監査証明を受け、当連結会計年度(自平成21年4月1日 至平成22年3月31日)に係る連結財務諸表及び当事業年度(自平成21年4月1日 至平成22年3月31日)に係る財務諸表については、有限責任監査法人トーマツの監査証明を受けております。

なお、監査法人トーマツは、監査法人の種類の変更により、平成21年7月1日をもって有限責任監査法人トーマツとなりました。

4 当行は、連結財務諸表等の適正性を確保するための特段の取組みとして、会計基準等の内容を適切に把握できる体制を整備するため、公益財団法人財務会計基準機構へ加入し、同機構及び監査法人等の行う研修への参加や会計専門誌の定期購読等を行っております。



1【連結財務諸表等】

(1)【連結財務諸表】

【連結貸借対照表】

(単位：百万円)

	前連結会計年度 (平成21年3月31日)	当連結会計年度 (平成22年3月31日)
<b>資産の部</b>		
現金預け金	315,510	324,624
コールローン及び買入手形	4,526	4,225
買入金銭債権	11,421	16,128
商品有価証券	37,455	28,334
金銭の信託	38,008	47,666
有価証券	6, 11 1,712,933	6, 11 1,942,624
貸出金	1, 2, 3, 4, 5, 7 3,381,779	1, 2, 3, 4, 5, 7 3,438,682
外国為替	1,096	5 1,208
リース債権及びリース投資資産	6 28,498	6 26,685
その他資産	6 33,842	6 29,857
有形固定資産	8, 9 42,697	8, 9 40,708
建物	12,944	11,759
土地	22,839	22,130
リース資産	305	243
建設仮勘定	979	1,491
その他の有形固定資産	5,628	5,083
無形固定資産	1,529	1,211
ソフトウェア	1,143	836
その他の無形固定資産	385	375
繰延税金資産	59,088	25,869
支払承諾見返	11 35,273	11 31,679
貸倒引当金	59,409	52,655
資産の部合計	5,644,253	5,906,852

	前連結会計年度 (平成21年3月31日)	当連結会計年度 (平成22年3月31日)
<b>負債の部</b>		
預金	6 4,861,657	6 5,043,629
譲渡性預金	264,840	318,150
コールマネー及び売渡手形	6 52,061	41,402
債券貸借取引受入担保金	6 1,602	6 18,020
借入金	6, 10 15,193	6, 10 13,632
外国為替	101	99
その他負債	67,764	37,387
役員賞与引当金	42	38
退職給付引当金	42,093	45,599
役員退職慰労引当金	945	66
睡眠預金払戻損失引当金	154	214
偶発損失引当金	560	659
支払承諾	11 35,273	11 31,679
<b>負債の部合計</b>	<b>5,342,290</b>	<b>5,550,580</b>
<b>純資産の部</b>		
資本金	24,658	24,658
資本剰余金	7,843	7,843
利益剰余金	273,250	282,241
自己株式	2,092	2,106
<b>株主資本合計</b>	<b>303,659</b>	<b>312,637</b>
その他有価証券評価差額金	9,848	35,485
繰延ヘッジ損益	506	557
評価・換算差額等合計	10,355	34,928
新株予約権	-	110
少数株主持分	8,658	8,595
<b>純資産の部合計</b>	<b>301,962</b>	<b>356,271</b>
<b>負債及び純資産の部合計</b>	<b>5,644,253</b>	<b>5,906,852</b>

## 【連結損益計算書】

(単位：百万円)

	前連結会計年度 (自 平成20年 4月 1日 至 平成21年 3月31日)	当連結会計年度 (自 平成21年 4月 1日 至 平成22年 3月31日)
経常収益	148,268	120,432
資金運用収益	92,006	81,248
貸出金利息	64,556	60,575
有価証券利息配当金	26,741	20,235
コールローン利息及び買入手形利息	472	120
預け金利息	23	103
その他の受入利息	211	213
役務取引等収益	16,426	16,563
その他業務収益	24,651	18,770
その他経常収益	15,184	3,850
経常費用	135,889	99,757
資金調達費用	15,515	9,163
預金利息	10,986	7,291
譲渡性預金利息	1,888	976
コールマネー利息及び売渡手形利息	2,020	233
債券貸借取引支払利息	173	22
借入金利息	239	193
その他の支払利息	206	445
役務取引等費用	5,718	5,312
その他業務費用	29,916	19,677
営業経費	61,866	62,290
その他経常費用	22,873	3,314
貸倒引当金繰入額	14,549	540
その他の経常費用	1 8,324	1 2,773
経常利益	12,378	20,675
特別利益	49	46
固定資産処分益	14	41
償却債権取立益	2	4
その他の特別利益	31	0
特別損失	731	1,064
固定資産処分損	93	120
減損損失	2 637	2 944
税金等調整前当期純利益	11,696	19,657
法人税、住民税及び事業税	7,645	5,556
法人税等調整額	3,360	2,547
法人税等合計	4,284	8,104
少数株主損失( )	311	93
当期純利益	7,724	11,646

## 【連結株主資本等変動計算書】

(単位：百万円)

	前連結会計年度 (自 平成20年 4月 1日 至 平成21年 3月31日)	当連結会計年度 (自 平成21年 4月 1日 至 平成22年 3月31日)
<b>株主資本</b>		
<b>資本金</b>		
前期末残高	24,658	24,658
当期変動額		
当期変動額合計	-	-
当期末残高	24,658	24,658
<b>資本剰余金</b>		
前期末残高	7,848	7,843
当期変動額		
自己株式の処分	5	0
当期変動額合計	5	0
当期末残高	7,843	7,843
<b>利益剰余金</b>		
前期末残高	268,181	273,250
当期変動額		
剰余金の配当	2,655	2,655
当期純利益	7,724	11,646
当期変動額合計	5,068	8,991
当期末残高	273,250	282,241
<b>自己株式</b>		
前期末残高	2,051	2,092
当期変動額		
自己株式の取得	106	16
自己株式の処分	65	2
当期変動額合計	41	13
当期末残高	2,092	2,106
<b>株主資本合計</b>		
前期末残高	298,638	303,659
当期変動額		
剰余金の配当	2,655	2,655
当期純利益	7,724	11,646
自己株式の取得	106	16
自己株式の処分	59	2
当期変動額合計	5,021	8,977
当期末残高	303,659	312,637

	前連結会計年度 (自 平成20年 4月 1日 至 平成21年 3月31日)	当連結会計年度 (自 平成21年 4月 1日 至 平成22年 3月31日)
<b>評価・換算差額等</b>		
<b>その他有価証券評価差額金</b>		
前期末残高	44,289	9,848
当期変動額		
株主資本以外の項目の当期変動額（純額）	54,137	45,334
当期変動額合計	54,137	45,334
当期末残高	9,848	35,485
<b>繰延ヘッジ損益</b>		
前期末残高	429	506
当期変動額		
株主資本以外の項目の当期変動額（純額）	77	51
当期変動額合計	77	51
当期末残高	506	557
<b>評価・換算差額等合計</b>		
前期末残高	43,860	10,355
当期変動額		
株主資本以外の項目の当期変動額（純額）	54,215	45,283
当期変動額合計	54,215	45,283
当期末残高	10,355	34,928
<b>新株予約権</b>		
前期末残高	-	-
当期変動額		
株主資本以外の項目の当期変動額（純額）	-	110
当期変動額合計	-	110
当期末残高	-	110
<b>少数株主持分</b>		
前期末残高	8,992	8,658
当期変動額		
株主資本以外の項目の当期変動額（純額）	334	62
当期変動額合計	334	62
当期末残高	8,658	8,595
<b>純資産合計</b>		
前期末残高	351,491	301,962
当期変動額		
剰余金の配当	2,655	2,655
当期純利益	7,724	11,646
自己株式の取得	106	16
自己株式の処分	59	2
株主資本以外の項目の当期変動額（純額）	54,550	45,331
当期変動額合計	49,528	54,308
当期末残高	301,962	356,271

【連結キャッシュ・フロー計算書】

(単位：百万円)

	前連結会計年度 (自 平成20年 4月 1日 至 平成21年 3月31日)	当連結会計年度 (自 平成21年 4月 1日 至 平成22年 3月31日)
<b>営業活動によるキャッシュ・フロー</b>		
税金等調整前当期純利益	11,696	19,657
減価償却費	4,448	4,144
減損損失	637	944
貸倒引当金の増減( )	6,368	6,753
偶発損失引当金の増減( )	367	99
役員賞与引当金の増減額( は減少)	7	3
退職給付引当金の増減額( は減少)	2,013	3,506
役員退職慰労引当金の増減額( は減少)	310	879
睡眠預金払戻損失引当金の増減( )	10	60
資金運用収益	92,006	81,248
資金調達費用	15,515	9,163
有価証券関係損益( )	2,467	2,799
金銭の信託の運用損益( は運用益)	1,030	997
為替差損益( は益)	2,375	3,013
固定資産処分損益( は益)	79	78
貸出金の純増( )減	235,003	56,902
預金の純増減( )	95,801	181,972
譲渡性預金の純増減( )	38,680	53,310
借入金(劣後特約付借入金を除く)の純増減( )	1,270	1,560
預け金(日銀預け金を除く)の純増( )減	1,052	693
コールローン等の純増( )減	163,429	4,406
コールマネー等の純増減( )	27,072	10,659
債券貸借取引受入担保金の純増減( )	8,570	16,417
商品有価証券の純増( )減	4,020	9,120
外国為替(資産)の純増( )減	3	111
外国為替(負債)の純増減( )	121	1
リース債権及びリース投資資産の純増( )減	1,871	1,812
資金運用による収入	92,288	82,726
資金調達による支出	14,916	9,414
その他	15,001	25,615
小計	14,622	190,966
法人税等の支払額	6,183	8,625
営業活動によるキャッシュ・フロー	20,805	182,340

	前連結会計年度 (自 平成20年 4月 1日 至 平成21年 3月31日)	当連結会計年度 (自 平成21年 4月 1日 至 平成22年 3月31日)
<b>投資活動によるキャッシュ・フロー</b>		
有価証券の取得による支出	316,569	517,571
有価証券の売却による収入	352,018	162,086
有価証券の償還による収入	240,352	192,411
金銭の信託の増加による支出	3,900	5,000
金銭の信託の減少による収入	2,865	1,033
有形固定資産の取得による支出	3,668	2,963
有形固定資産の売却による収入	142	165
無形固定資産の取得による支出	0	5
投資活動によるキャッシュ・フロー	271,240	169,844
<b>財務活動によるキャッシュ・フロー</b>		
自己株式の取得による支出	106	16
自己株式の売却による収入	59	2
配当金の支払額	2,656	2,652
少数株主への配当金の支払額	8	8
財務活動によるキャッシュ・フロー	2,712	2,675
現金及び現金同等物に係る換算差額	50	13
現金及び現金同等物の増減額（は減少）	247,671	9,807
現金及び現金同等物の期首残高	65,417	313,089
現金及び現金同等物の期末残高	313,089	322,897

【連結財務諸表作成のための基本となる重要な事項】

	前連結会計年度 (自 平成20年4月1日 至 平成21年3月31日)	当連結会計年度 (自 平成21年4月1日 至 平成22年3月31日)
1 連結の範囲に関する事項	(1) 連結子会社 7社 連結子会社名は、「第1 企業の概況 4 関係会社の状況」に記載している ため省略しております。 (2) 非連結子会社 該当ありません。	(1) 連結子会社 7社  同 左  (2) 非連結子会社 該当ありません。
2 持分法の適用に関する事項	(1) 持分法適用の非連結子会社 該当ありません。 (2) 持分法適用の関連会社 該当ありません。 (3) 持分法非適用の非連結子会社 該当ありません。 (4) 持分法非適用の関連会社 該当ありません。	(1) 持分法適用の非連結子会社 該当ありません。 (2) 持分法適用の関連会社 該当ありません。 (3) 持分法非適用の非連結子会社 該当ありません。 (4) 持分法非適用の関連会社 該当ありません。
3 連結子会社の事業年度等 に関する事項	連結子会社の決算日は次のとおりで あります。 3月末日 7社	同 左



	前連結会計年度 (自 平成20年4月1日 至 平成21年3月31日)	当連結会計年度 (自 平成21年4月1日 至 平成22年3月31日)
4 会計処理基準に関する事項	(1) 商品有価証券の評価基準及び評価方法 商品有価証券の評価は、時価法(売却原価は移動平均法により算定)により行っております。	(1) 商品有価証券の評価基準及び評価方法  同 左
	(2) 有価証券の評価基準及び評価方法 (イ)有価証券の評価は、満期保有目的の債券については移動平均法による償却原価法(定額法)、その他有価証券のうち時価のあるものについては連結決算日の市場価格等に基づく時価法(売却原価は移動平均法により算定)、時価のないものについては移動平均法による原価法又は償却原価法により行っております。 なお、その他有価証券の評価差額については、全部純資産直入法により処理しております。 (追加情報) 従来、その他有価証券のうち変動利付国債は、市場価格に基づく価額により評価しておりましたが、「金融資産の時価の算定に関する実務上の取扱い」(企業会計基準委員会実務対応報告第25号平成20年10月28日)を踏まえ、市場価格を時価とみなせないと当行が判断する基準により、当連結会計年度末においては合理的な見積りに基づき算定された価額により評価しております。 これにより、市場価格に基づく価額により評価した場合に比べ、有価証券は20,236百万円、その他有価証券評価差額金は12,020百万円それぞれ増加し、繰延税金資産は8,215百万円減少しております。なお、これによる損益への影響はありません。 変動利付国債の合理的な見積りに基づき算定された価額は、国債の利回り及び金利スワップションのボラティリティ等から見積った将来キャッシュ・フローを、同利回りに基づく割引率を用いて割り引くことにより算定しており、国債の利回り及び金利スワップションのボラティリティが主な価格決定変数であります。 (ロ)金銭の信託において信託財産を構成している有価証券の評価は、運用目的の金銭の信託については時価法、その他の金銭の信託については上記(イ)のうちのその他有価証券と同じ方法により行っております。	(2) 有価証券の評価基準及び評価方法 (イ)有価証券の評価は、満期保有目的の債券については移動平均法による償却原価法(定額法)、その他有価証券のうち時価のあるものについては連結決算日の市場価格等に基づく時価法(売却原価は移動平均法により算定)、時価を把握することが極めて困難と認められるものについては移動平均法による原価法により行っております。 なお、その他有価証券の評価差額については、全部純資産直入法により処理しております。  (ロ)  同 左
	(3) デリバティブ取引の評価基準及び評価方法 デリバティブ取引の評価は、原則として時価法により行っております。	(3) デリバティブ取引の評価基準及び評価方法  同 左

	前連結会計年度 (自平成20年4月1日 至平成21年3月31日)	当連結会計年度 (自平成21年4月1日 至平成22年3月31日)
	<p>(4) 減価償却の方法</p> <p>(イ)有形固定資産(リース資産を除く)</p> <p>当行の有形固定資産は、定率法を採用しております。</p> <p>また、主な耐用年数は次のとおりであります。</p> <p>建物 5年～31年</p> <p>その他 4年～20年</p> <p>連結子会社の有形固定資産については、主として定率法により償却しております。</p> <p>(ロ)無形固定資産(リース資産を除く)</p> <p>無形固定資産は、定額法により償却しております。なお、自社利用のソフトウェアについては、当行及び連結子会社で定める利用可能期間(5年)に基づいて償却しております。</p> <p>(ハ)リース資産</p> <p>所有権移転外ファイナンス・リース取引に係る「有形固定資産」中の「リース資産」は、リース期間を耐用年数とし、残存価額を零とする定額法を採用しております。</p>	<p>(4) 減価償却の方法</p> <p>(イ)有形固定資産(リース資産を除く)</p> <p style="text-align: center;">同 左</p> <p>(ロ)無形固定資産(リース資産を除く)</p> <p style="text-align: center;">同 左</p> <p>(ハ)リース資産</p> <p style="text-align: center;">同 左</p>

	前連結会計年度 (自 平成20年4月1日 至 平成21年3月31日)	当連結会計年度 (自 平成21年4月1日 至 平成22年3月31日)
	<p>(5) 貸倒引当金の計上基準</p> <p>当行の貸倒引当金は、予め定めている償却・引当基準に則り、次のとおり計上しております。</p> <p>破産、特別清算等、法的に経営破綻の事実が発生している債務者に係る債権及びそれと同等の状況にある債務者に係る債権については、債権額から、担保の処分可能見込額及び保証による回収可能見込額を控除し、その残額を計上しております。また、現在は経営破綻の状況にないが、今後経営破綻に陥る可能性が大きいと認められる債務者に係る債権については、債権額から、担保の処分可能見込額及び保証による回収可能見込額を控除し、その残額のうち、債務者の支払能力を総合的に判断し必要と認める額を計上しております。上記以外の債権については、過去の一定期間における貸倒実績から算出した貸倒実績率等に基づき計上しております。</p> <p>すべての債権は、資産の自己査定基準に基づき、営業関連部署が資産査定を実施し、当該部署から独立した資産自己査定監査部署が査定結果を監査しており、その査定結果に基づいて上記の引当を行っております。</p> <p>連結子会社の貸倒引当金については、自己査定結果に基づき、一般債権については過去の貸倒実績率等を勘案して必要と認めた額を、貸倒懸念債権等特定の債権については、個別に回収可能性を勘案し、回収不能見込額をそれぞれ引き当てております。</p>	<p>(5) 貸倒引当金の計上基準</p> <p style="text-align: center;">同 左</p>

	前連結会計年度 (自 平成20年4月1日 至 平成21年3月31日)	当連結会計年度 (自 平成21年4月1日 至 平成22年3月31日)
	(6) 役員賞与引当金の計上基準 役員への賞与の支払いに備えるため、役員に対する賞与の支給見込額のうち、当連結会計年度に帰属する額を計上しております。	(6) 役員賞与引当金の計上基準  同 左
	(7) 退職給付引当金の計上基準 従業員の退職給付に備えるため、当連結会計年度末における退職給付債務及び年金資産の見込額に基づき、必要額を計上しております。 なお、数理計算上の差異の費用処理方法は次のとおりであります。 数理計算上の差異 各連結会計年度の発生時の従業員の平均残存勤務期間内の一定の年数(10年)による定額法により按分した額をそれぞれ発生の際連結会計年度から費用処理	(7) 退職給付引当金の計上基準 従業員の退職給付に備えるため、当連結会計年度末における退職給付債務及び年金資産の見込額に基づき、必要額を計上しております。 なお、数理計算上の差異の費用処理方法は次のとおりであります。 数理計算上の差異 各連結会計年度の発生時の従業員の平均残存勤務期間内の一定の年数(10年)による定額法により按分した額をそれぞれ発生の際連結会計年度から費用処理 (会計方針の変更) 当連結会計年度末から「『退職給付に係る会計基準』の一部改正(その3)」(企業会計基準第19号平成20年7月31日)を適用しております。 なお、従来の方法による割引率と同一の割引率を使用することとなったため、当連結会計年度の連結財務諸表に与える影響はありません。
	(8) 役員退職慰労引当金の計上基準 役員の退職慰労金の支給に備えるため、役員退職慰労金支給規定に基づく期末要支給額を計上しております。	(8) 役員退職慰労引当金の計上基準 連結子会社の役員退職慰労金の支給に備えるため、役員退職慰労金支給規定に基づく期末要支給額を計上しております。 (追加情報) 当行は、平成21年5月15日開催の取締役会において、平成21年6月26日開催の定時株主総会終結の時をもって役員退職慰労金制度を廃止することを決議し、同株主総会で退職慰労金の打ち切り支給案が承認されました。これに伴い、「役員退職慰労引当金」を全額取崩し、打ち切り支給額852百万円については、各人の役員退任以降に支給する予定であることから、「その他負債」に計上しております。
	(9) 睡眠預金払戻損失引当金の計上基準 利益計上した睡眠預金について預金者からの払戻請求に基づく払戻損失に備えるため、過去の払戻実績に基づく将来の払戻損失見込額を計上しております。	(9) 睡眠預金払戻損失引当金の計上基準 負債計上を中止した預金について、預金者からの払戻請求に備えるため、将来の払戻請求に応じて発生する損失を見積もり、必要と認める額を計上しております。

	前連結会計年度 (自 平成20年4月1日 至 平成21年3月31日)	当連結会計年度 (自 平成21年4月1日 至 平成22年3月31日)
	(10) 偶発損失引当金の計上基準 信用保証協会との責任共有制度にかかると将来の負担金の支払に備えるため、対象債権に対する代位弁済の実績率を合理的に見積もり、必要と認める額を計上しております。	(10) 偶発損失引当金の計上基準  同 左
	(11) 外貨建資産・負債の換算基準 外貨建資産・負債については、連結決算日の為替相場による円換算額を付しております。	(11) 外貨建資産・負債の換算基準  同 左
	(12) リース取引の処理方法 借手側の所有権移転外ファイナンス・リース取引のうち、リース取引開始日が平成20年4月1日前に開始する連結会計年度に属するものについては、通常の賃貸借取引に準じた会計処理によっております。	(12) リース取引の処理方法  同 左
	(13) 重要なヘッジ会計の方法 (イ)金利リスク・ヘッジ 当行の金融資産・負債から生じる金利リスクに対するヘッジ会計の方法は、原則として繰延ヘッジによっております。ヘッジ取引は、個別ヘッジのほか、「銀行業における金融商品会計基準適用に関する会計上及び監査上の取扱い」(日本公認会計士協会業種別監査委員会報告第24号)に基づき処理しております。ヘッジ有効性評価の方法については、相場変動を相殺するヘッジについて、ヘッジ対象となる預金・貸出金等とヘッジ手段である金利スワップ取引等を一定の(残存)期間毎にグルーピングのうえ特定し評価しております。また、キャッシュ・フローを固定するヘッジについては、ヘッジ対象とヘッジ手段の金利変動要素の相関関係の検証により有効性の評価をしております。 このほか、ヘッジ会計の要件を充たしており、かつ想定元本、利息の受払条件及び契約期間が対象資産とほぼ同一である金利スワップ等については、金利スワップの特例処理を行っております。	(13) 重要なヘッジ会計の方法 (イ)金利リスク・ヘッジ  同 左

	前連結会計年度 (自 平成20年4月1日 至 平成21年3月31日)	当連結会計年度 (自 平成21年4月1日 至 平成22年3月31日)
	(口)為替変動リスク・ヘッジ 当行の外貨建金融資産・負債から生じる為替変動リスクに対するヘッジ会計の方法は、「銀行業における外貨建取引等の会計処理に関する会計上及び監査上の取扱い」(日本公認会計士協会業種別監査委員会報告第25号)に規定する繰延ヘッジによっております。ヘッジ有効性評価の方法については、外貨建金銭債権債務等の為替変動リスクを減殺する目的で行う為替スワップ取引をヘッジ手段とし、ヘッジ対象である外貨建金銭債権債務等に見合うヘッジ手段の外貨ポジション相当額が存在することを確認することによりヘッジの有効性を評価しております。	(口)為替変動リスク・ヘッジ  同 左
	(14) 消費税等の会計処理 消費税及び地方消費税(以下、「消費税等」という。)の会計処理は、税抜方式によっております。ただし、当行の有形固定資産に係る控除対象外消費税等は当連結会計年度の費用に計上しております。	(14) 消費税等の会計処理  同 左
5 連結キャッシュ・フロー計算書における資金の範囲	連結キャッシュ・フロー計算書における資金の範囲は、連結貸借対照表上の「現金預け金」のうち現金及び日本銀行への預け金であります。	同 左

【連結財務諸表作成のための基本となる重要な事項の変更】

<p>前連結会計年度 (自 平成20年 4月 1日 至 平成21年 3月31日)</p>	<p>当連結会計年度 (自 平成21年 4月 1日 至 平成22年 3月31日)</p>
<p>(リース取引に関する会計基準) 所有権移転外ファイナンス・リース取引については、従来、賃貸借取引に係る方法に準じた会計処理によっておりましたが、「リース取引に関する会計基準」(企業会計基準第13号平成19年3月30日)及び「リース取引に関する会計基準の適用指針」(企業会計基準適用指針第16号同前)が平成20年4月1日以後開始する連結会計年度から適用されることになったことに伴い、当連結会計年度から同会計基準及び適用指針を適用しております。 これによる借手側の損益等に与える影響額は軽微であります。 貸手側については、従来の方法に比べ、リース債権及びリース投資資産は28,498百万円増加し、有形固定資産は26,205百万円、無形固定資産は2,582百万円それぞれ減少しております。また、経常利益は106百万円、税金等調整前当期純利益は74百万円それぞれ減少しております。 なお、貸手側の所有権移転外ファイナンス・リース取引のうち、リース取引開始日が平成20年4月1日前に開始する連結会計年度に属するものについては、前連結会計年度末における固定資産の適正な帳簿価額をリース投資資産の期首簿価として計上しております。</p>	
	<p>(金融商品に関する会計基準) 当連結会計年度末から「金融商品に関する会計基準」(企業会計基準第10号平成20年3月10日)および「金融商品の時価等の開示に関する適用指針」(企業会計基準適用指針第19号平成20年3月10日)を適用しております。 なお、これによる損益等に与える影響額は軽微であります。</p>

【注記事項】

(連結貸借対照表関係)

前連結会計年度 (平成21年3月31日)	当連結会計年度 (平成22年3月31日)
<p>1 貸出金のうち、破綻先債権額は6,447百万円、延滞債権額は98,271百万円であります。</p> <p>なお、破綻先債権とは、元本又は利息の支払の遅延が相当期間継続していることその他の事由により元本又は利息の取立て又は弁済の見込みがないものとして未収利息を計上しなかった貸出金(貸倒償却を行った部分を除く。以下「未収利息不計上貸出金」という。)のうち、法人税法施行令(昭和40年政令第97号)第96条第1項第3号のイからホまでに掲げる事由又は同項第4号に規定する事由が生じている貸出金であります。</p> <p>また、延滞債権とは、未収利息不計上貸出金であって、破綻先債権及び債務者の経営再建又は支援を図ることを目的として利息の支払を猶予した貸出金以外の貸出金であります。</p> <p>2 貸出金のうち、3カ月以上延滞債権額は928百万円であります。</p> <p>なお、3カ月以上延滞債権とは、元本又は利息の支払が約定支払日の翌日から3月以上遅延している貸出金で破綻先債権及び延滞債権に該当しないものであります。</p> <p>3 貸出金のうち、貸出条件緩和債権額は26,231百万円であります。</p> <p>なお、貸出条件緩和債権とは、債務者の経営再建又は支援を図ることを目的として、金利の減免、利息の支払猶予、元本の返済猶予、債権放棄その他の債務者に有利となる取決めを行った貸出金で破綻先債権、延滞債権及び3カ月以上延滞債権に該当しないものであります。</p> <p>4 破綻先債権額、延滞債権額、3カ月以上延滞債権額及び貸出条件緩和債権額の合計額は131,879百万円であります。</p> <p>なお、上記1から4に掲げた債権額は、貸倒引当金控除前の金額であります。</p> <p>5 手形割引は、「銀行業における金融商品会計基準適用に関する会計上及び監査上の取扱い」(日本公認会計士協会業種別監査委員会報告第24号)に基づき、金融取引として処理しております。これにより受け入れた商業手形は、売却又は(再)担保という方法で自由に処分できる権利を有しておりますが、その額面金額は18,362百万円であります。</p>	<p>1 貸出金のうち、破綻先債権額は5,711百万円、延滞債権額は76,038百万円であります。</p> <p>なお、破綻先債権とは、元本又は利息の支払の遅延が相当期間継続していることその他の事由により元本又は利息の取立て又は弁済の見込みがないものとして未収利息を計上しなかった貸出金(貸倒償却を行った部分を除く。以下「未収利息不計上貸出金」という。)のうち、法人税法施行令(昭和40年政令第97号)第96条第1項第3号のイからホまでに掲げる事由又は同項第4号に規定する事由が生じている貸出金であります。</p> <p>また、延滞債権とは、未収利息不計上貸出金であって、破綻先債権及び債務者の経営再建又は支援を図ることを目的として利息の支払を猶予した貸出金以外の貸出金であります。</p> <p>2 貸出金のうち、3カ月以上延滞債権額は903百万円であります。</p> <p>なお、3カ月以上延滞債権とは、元本又は利息の支払が約定支払日の翌日から3月以上遅延している貸出金で破綻先債権及び延滞債権に該当しないものであります。</p> <p>3 貸出金のうち、貸出条件緩和債権額は25,207百万円であります。</p> <p>なお、貸出条件緩和債権とは、債務者の経営再建又は支援を図ることを目的として、金利の減免、利息の支払猶予、元本の返済猶予、債権放棄その他の債務者に有利となる取決めを行った貸出金で破綻先債権、延滞債権及び3カ月以上延滞債権に該当しないものであります。</p> <p>4 破綻先債権額、延滞債権額、3カ月以上延滞債権額及び貸出条件緩和債権額の合計額は107,861百万円であります。</p> <p>なお、上記1から4に掲げた債権額は、貸倒引当金控除前の金額であります。</p> <p>5 手形割引は、「銀行業における金融商品会計基準適用に関する会計上及び監査上の取扱い」(日本公認会計士協会業種別監査委員会報告第24号)に基づき金融取引として処理しております。これにより受け入れた商業手形及び買入外国為替は、売却又は(再)担保という方法で自由に処分できる権利を有しておりますが、その額面金額は、15,258百万円であります。</p>



前連結会計年度 (平成21年3月31日)	当連結会計年度 (平成22年3月31日)																										
<p>6 担保に供している資産は次のとおりであります。</p> <p>担保に供している資産</p> <table style="width: 100%; border-collapse: collapse;"> <tr> <td style="padding-left: 20px;">有価証券</td> <td style="text-align: right;">151,498百万円</td> </tr> <tr> <td style="padding-left: 20px;">その他資産</td> <td style="text-align: right;">141百万円</td> </tr> <tr> <td style="padding-left: 20px;">リース投資資産</td> <td style="text-align: right;">700百万円</td> </tr> </table> <p>担保資産に対応する債務</p> <table style="width: 100%; border-collapse: collapse;"> <tr> <td style="padding-left: 20px;">預金</td> <td style="text-align: right;">35,236百万円</td> </tr> <tr> <td style="padding-left: 20px;">コールマネー</td> <td style="text-align: right;">20,628百万円</td> </tr> <tr> <td style="padding-left: 20px;">債券貸借取引受入担保金</td> <td style="text-align: right;">1,602百万円</td> </tr> <tr> <td style="padding-left: 20px;">借入金</td> <td style="text-align: right;">441百万円</td> </tr> </table> <p>上記のほか、為替決済取引の担保あるいは先物取引証拠金等の代用として、有価証券136,464百万円を差し入れております。</p> <p>なお、その他資産のうち保証金は94百万円でありませ</p>	有価証券	151,498百万円	その他資産	141百万円	リース投資資産	700百万円	預金	35,236百万円	コールマネー	20,628百万円	債券貸借取引受入担保金	1,602百万円	借入金	441百万円	<p>6 担保に供している資産は次のとおりであります。</p> <p>担保に供している資産</p> <table style="width: 100%; border-collapse: collapse;"> <tr> <td style="padding-left: 20px;">有価証券</td> <td style="text-align: right;">141,586百万円</td> </tr> <tr> <td style="padding-left: 20px;">その他資産</td> <td style="text-align: right;">141百万円</td> </tr> <tr> <td style="padding-left: 20px;">リース投資資産</td> <td style="text-align: right;">314百万円</td> </tr> </table> <p>担保資産に対応する債務</p> <table style="width: 100%; border-collapse: collapse;"> <tr> <td style="padding-left: 20px;">預金</td> <td style="text-align: right;">48,554百万円</td> </tr> <tr> <td style="padding-left: 20px;">債券貸借取引受入担保金</td> <td style="text-align: right;">18,020百万円</td> </tr> <tr> <td style="padding-left: 20px;">借入金</td> <td style="text-align: right;">225百万円</td> </tr> </table> <p>上記のほか、為替決済取引の担保あるいは先物取引証拠金等の代用として、有価証券139,028百万円を差し入れております。</p> <p>なお、その他資産のうち保証金は99百万円でありませ</p>	有価証券	141,586百万円	その他資産	141百万円	リース投資資産	314百万円	預金	48,554百万円	債券貸借取引受入担保金	18,020百万円	借入金	225百万円
有価証券	151,498百万円																										
その他資産	141百万円																										
リース投資資産	700百万円																										
預金	35,236百万円																										
コールマネー	20,628百万円																										
債券貸借取引受入担保金	1,602百万円																										
借入金	441百万円																										
有価証券	141,586百万円																										
その他資産	141百万円																										
リース投資資産	314百万円																										
預金	48,554百万円																										
債券貸借取引受入担保金	18,020百万円																										
借入金	225百万円																										
<p>7 当座貸越契約及び貸付金に係るコミットメントライン契約は、顧客からの融資実行の申し出を受けた場合に、契約上規定された条件について違反がない限り、一定の限度額まで資金を貸し付けることを約する契約であります。これらの契約に係る融資未実行残高は、1,444,354百万円であります。このうち原契約期間が1年以内のもの又は任意の時期に無条件で取消可能なものが1,420,539百万円あります。</p> <p>なお、これらの契約の多くは、融資実行されずに終了するものであるため、融資未実行残高そのものが必ずしも当行及び連結子会社の将来のキャッシュ・フローに影響を与えるものではありません。これらの契約の多くには、金融情勢の変化、債権の保全及びその他相当の事由があるときは、当行及び連結子会社が実行申し込みを受けた融資の拒絶又は契約極度額の減額をすることができる旨の条項が付けられております。また、契約時において必要に応じて不動産・有価証券等の担保を徴求するほか、契約後も定期的に予め定めている行内(社内)手続きに基づき顧客の業況等を把握し、必要に応じて契約の見直し、与信保全上の措置等を講じております。</p>	<p>7 当座貸越契約及び貸付金に係るコミットメントライン契約は、顧客からの融資実行の申し出を受けた場合に、契約上規定された条件について違反がない限り、一定の限度額まで資金を貸し付けることを約する契約であります。これらの契約に係る融資未実行残高は、1,552,203百万円あります。このうち原契約期間が1年以内のもの又は任意の時期に無条件で取消可能なものが1,529,451百万円あります。</p> <p>なお、これらの契約の多くは、融資実行されずに終了するものであるため、融資未実行残高そのものが必ずしも当行及び連結子会社の将来のキャッシュ・フローに影響を与えるものではありません。これらの契約の多くには、金融情勢の変化、債権の保全及びその他相当の事由があるときは、当行及び連結子会社が実行申し込みを受けた融資の拒絶又は契約極度額の減額をすることができる旨の条項が付けられております。また、契約時において必要に応じて不動産・有価証券等の担保を徴求するほか、契約後も定期的に予め定めている行内(社内)手続きに基づき顧客の業況等を把握し、必要に応じて契約の見直し、与信保全上の措置等を講じております。</p>																										
<p>8 有形固定資産の減価償却累計額 75,095百万円</p>	<p>8 有形固定資産の減価償却累計額 73,622百万円</p>																										
<p>9 有形固定資産の圧縮記帳額 7,870百万円 (当連結会計年度圧縮記帳額 百万円)</p>	<p>9 有形固定資産の圧縮記帳額 7,861百万円 (当連結会計年度圧縮記帳額 百万円)</p>																										
<p>10 借入金には、リース投資資産13,792百万円を担保に提供する債権譲渡予約を行っている借入金11,494百万円が含まれております。</p>	<p>10 借入金には、リース投資資産11,842百万円を担保に提供する債権譲渡予約を行っている借入金9,869百万円が含まれております。</p>																										
<p>11 有価証券中の社債のうち、有価証券の私募(金融商品取引法第2条第3項)による社債に対する当行の保証債務の額は13,246百万円であります。</p>	<p>11 有価証券中の社債のうち、有価証券の私募(金融商品取引法第2条第3項)による社債に対する当行の保証債務の額は12,158百万円であります。</p>																										

(連結損益計算書関係)

<p>前連結会計年度 (自 平成20年 4月 1日 至 平成21年 3月31日)</p>	<p>当連結会計年度 (自 平成21年 4月 1日 至 平成22年 3月31日)</p>
<p>1 その他の経常費用には、債権売却損4,752百万円及び株式等償却2,470百万円を含んでおります。</p> <p>2 当連結会計年度において、当行は、宮城県内の営業用店舗13か所及び遊休資産等3か所について減損損失を計上しております。</p> <p>減損損失の算定にあたり、原則として、当行の営業用店舗については継続的に収支の把握を行っている個別営業店単位で、遊休又は処分予定資産については各資産単位で、グルーピングしております。また、連結子会社は各社をそれぞれ1つのグループとしております。減損損失を計上した資産グループは、営業キャッシュ・フローの低下及び継続的な地価の下落等により、割引前将来キャッシュ・フローの総額が帳簿価額に満たないことから、帳簿価額を回収可能価額まで減額し、当該減少額637百万円(土地420百万円、建物133百万円、その他の有形固定資産等83百万円)を減損損失として特別損失に計上しております。</p> <p>なお、回収可能価額は、正味売却価額と使用価値のいずれか高い方としており、正味売却価額による場合は不動産鑑定評価基準等に基づき、使用価値による場合は将来キャッシュ・フローを3.6%で割り引いて、それぞれ算定しております。</p>	<p>1 その他の経常費用には、債権売却損1,923百万円を含んでおります。</p> <p>2 当連結会計年度において、当行は、宮城県内の営業用店舗7か所及び遊休資産等1か所並びに宮城県外の営業店舗4か所及び遊休資産等1か所、連結子会社は1か所について、減損損失を計上しております。</p> <p>減損損失の算定にあたり、原則として、当行の営業用店舗については継続的に収支の把握を行っている個別営業店単位で、遊休又は処分予定資産については各資産単位で、グルーピングしております。また、連結子会社は各社をそれぞれ1つのグループとしております。減損損失を計上した資産グループは、営業キャッシュ・フローの低下及び継続的な地価の下落等により、割引前将来キャッシュ・フローの総額が帳簿価額に満たないことから、帳簿価額を回収可能価額まで減額し、当該減少額944百万円(土地666百万円、建物233百万円、その他の有形固定資産等43百万円)を減損損失として特別損失に計上しております。</p> <p>なお、回収可能価額は、正味売却価額と使用価値のいずれか高い方としており、正味売却価額による場合は不動産鑑定評価基準等に基づき、使用価値による場合は将来キャッシュ・フローを3.6%で割り引いて、それぞれ算定しております。</p>

(連結株主資本等変動計算書関係)

前連結会計年度(自 平成20年4月1日 至 平成21年3月31日)

1 発行済株式の種類及び総数並びに自己株式の種類及び株式数に関する事項

	前連結会計年度末 株式数(千株)	当連結会計年度 増加株式数(千株)	当連結会計年度 減少株式数(千株)	当連結会計年度末 株式数(千株)	摘要
発行済株式					
普通株式	383,278			383,278	
合計	383,278			383,278	
自己株式					
普通株式	3,885	199	121	3,963	(注)
合計	3,885	199	121	3,963	

(注) 自己株式(普通株式)の増加は単元未満株式の買取によるものであり、減少は単元未満株式の買増請求に応じたものであります。

2 配当に関する事項

(1) 配当金支払額

(決議)	株式の種類	配当金の総額 (百万円)	1株当たりの金額 (円)	基準日	効力発生日
平成20年6月27日 定時株主総会	普通株式	1,327	3.5	平成20年3月31日	平成20年6月30日
平成20年11月12日 取締役会	普通株式	1,327	3.5	平成20年9月30日	平成20年12月9日

(2) 基準日が当連結会計年度に属する配当のうち、配当の効力発生日が当連結会計年度の末日  
後となるもの

(決議)	株式の種類	配当金の総額 (百万円)	配当の原資	1株当たりの金額 (円)	基準日	効力発生日
平成21年6月26日 定時株主総会	普通株式	1,327	利益剰余金	3.5	平成21年3月31日	平成21年6月29日

当連結会計年度(自 平成21年4月1日 至 平成22年3月31日)

1 発行済株式の種類及び総数並びに自己株式の種類及び株式数に関する事項

	前連結会計年度末 株式数(千株)	当連結会計年度 増加株式数(千株)	当連結会計年度 減少株式数(千株)	当連結会計年度末 株式数(千株)	摘要
発行済株式					
普通株式	383,278			383,278	
合計	383,278			383,278	
自己株式					
普通株式	3,963	32	5	3,990	(注)
合計	3,963	32	5	3,990	

(注) 自己株式(普通株式)の増加は単元未満株式の買取によるものであり、減少は単元未満株式の買増請求に応じたものであります。

2 新株予約権に関する事項

区分	新株予約権 の内訳	新株予約 権の目的 となる株 式の種類	新株予約権の目的となる株式の数(株)			当連結会計 年度末残高 (百万円)	摘要
			前連結会計 年度末	当連結会計年度			
				増加	減少		
当行	ストック・オプションとしての 新株予約権					110	
合計						110	

3 配当に関する事項

(1) 当連結会計年度中の配当金支払額

(決議)	株式の種類	配当金の総額 (百万円)	1株当たり配当額 (円)	基準日	効力発生日
平成21年6月26日 定時株主総会	普通株式	1,327	3.5	平成21年3月31日	平成21年6月29日
平成21年11月13日 取締役会	普通株式	1,327	3.5	平成21年9月30日	平成21年12月9日

(2) 基準日が当連結会計年度に属する配当のうち、配当の効力発生日が当連結会計年度の末日  
後となるもの

(決議)	株式の種類	配当金の総額 (百万円)	配当の原資	1株当たり配当額 (円)	基準日	効力発生日
平成22年6月29日 定時株主総会	普通株式	1,327	利益剰余金	3.5	平成22年3月31日	平成22年6月30日

(連結キャッシュ・フロー計算書関係)

前連結会計年度 (自 平成20年 4月 1日 至 平成21年 3月31日)	当連結会計年度 (自 平成21年 4月 1日 至 平成22年 3月31日)												
<p>1 現金及び現金同等物の期末残高と連結貸借対照表に掲記されている科目の金額との関係</p> <p>平成21年 3月31日現在</p> <table style="width: 100%; border-collapse: collapse;"> <tr> <td style="width: 80%;">現金預け金勘定</td> <td style="text-align: right;">315,510百万円</td> </tr> <tr> <td>預け金(日銀預け金を除く)</td> <td style="text-align: right;">2,421百万円</td> </tr> <tr> <td style="border-top: 1px solid black;">現金及び現金同等物</td> <td style="text-align: right; border-top: 1px solid black;">313,089百万円</td> </tr> </table>	現金預け金勘定	315,510百万円	預け金(日銀預け金を除く)	2,421百万円	現金及び現金同等物	313,089百万円	<p>1 現金及び現金同等物の期末残高と連結貸借対照表に掲記されている科目の金額との関係</p> <p>平成22年 3月31日現在</p> <table style="width: 100%; border-collapse: collapse;"> <tr> <td style="width: 80%;">現金預け金勘定</td> <td style="text-align: right;">324,624百万円</td> </tr> <tr> <td>預け金(日銀預け金を除く)</td> <td style="text-align: right;">1,727百万円</td> </tr> <tr> <td style="border-top: 1px solid black;">現金及び現金同等物</td> <td style="text-align: right; border-top: 1px solid black;">322,897百万円</td> </tr> </table>	現金預け金勘定	324,624百万円	預け金(日銀預け金を除く)	1,727百万円	現金及び現金同等物	322,897百万円
現金預け金勘定	315,510百万円												
預け金(日銀預け金を除く)	2,421百万円												
現金及び現金同等物	313,089百万円												
現金預け金勘定	324,624百万円												
預け金(日銀預け金を除く)	1,727百万円												
現金及び現金同等物	322,897百万円												

[次△](#)

(リース取引関係)

前連結会計年度 (自 平成20年 4月 1日 至 平成21年 3月31日)	当連結会計年度 (自 平成21年 4月 1日 至 平成22年 3月31日)																																																																																								
<p>1 ファイナンス・リース取引 (借手側)</p> <p>(1) 所有権移転外ファイナンス・リース取引 リース資産の内容 (ア)有形固定資産 主として、機械、機器であります。 (イ)無形固定資産 ソフトウェアであります。 リース資産の減価償却の方法 連結財務諸表作成のための基本となる重要な事項 「4 会計処理基準に関する事項」の「(4)減価償却の 方法」に記載のとおりであります。</p> <p>(2) 通常の賃貸借取引に係る方法に準じて会計処理を 行っている所有権移転外ファイナンス・リース取引 ・リース物件の取得価額相当額、減価償却累計額相当 額、減損損失累計額相当額及び年度末残高相当額 取得価額相当額</p> <table style="width: 100%; border-collapse: collapse;"> <tr> <td style="padding-left: 20px;">有形固定資産</td> <td style="text-align: right;">7,705百万円</td> </tr> <tr> <td style="padding-left: 20px;">無形固定資産</td> <td style="text-align: right;">222百万円</td> </tr> <tr> <td style="padding-left: 20px;">その他</td> <td style="text-align: right;">百万円</td> </tr> <tr> <td style="padding-left: 20px;">合計</td> <td style="text-align: right;">7,928百万円</td> </tr> </table> <p>減価償却累計額相当額</p> <table style="width: 100%; border-collapse: collapse;"> <tr> <td style="padding-left: 20px;">有形固定資産</td> <td style="text-align: right;">3,842百万円</td> </tr> <tr> <td style="padding-left: 20px;">無形固定資産</td> <td style="text-align: right;">165百万円</td> </tr> <tr> <td style="padding-left: 20px;">その他</td> <td style="text-align: right;">百万円</td> </tr> <tr> <td style="padding-left: 20px;">合計</td> <td style="text-align: right;">4,007百万円</td> </tr> </table> <p>減損損失累計額相当額</p> <table style="width: 100%; border-collapse: collapse;"> <tr> <td style="padding-left: 20px;">有形固定資産</td> <td style="text-align: right;">百万円</td> </tr> <tr> <td style="padding-left: 20px;">無形固定資産</td> <td style="text-align: right;">百万円</td> </tr> <tr> <td style="padding-left: 20px;">その他</td> <td style="text-align: right;">百万円</td> </tr> <tr> <td style="padding-left: 20px;">合計</td> <td style="text-align: right;">百万円</td> </tr> </table> <p>年度末残高相当額</p> <table style="width: 100%; border-collapse: collapse;"> <tr> <td style="padding-left: 20px;">有形固定資産</td> <td style="text-align: right;">3,863百万円</td> </tr> <tr> <td style="padding-left: 20px;">無形固定資産</td> <td style="text-align: right;">57百万円</td> </tr> <tr> <td style="padding-left: 20px;">その他</td> <td style="text-align: right;">百万円</td> </tr> <tr> <td style="padding-left: 20px;">合計</td> <td style="text-align: right;">3,920百万円</td> </tr> </table> <p>・未経過リース料年度末残高相当額</p> <table style="width: 100%; border-collapse: collapse;"> <tr> <td style="padding-left: 20px;">1年内</td> <td style="text-align: right;">1,443百万円</td> </tr> <tr> <td style="padding-left: 20px;">1年超</td> <td style="text-align: right;">2,654百万円</td> </tr> <tr> <td style="padding-left: 20px;">合計</td> <td style="text-align: right;">4,098百万円</td> </tr> </table> <p>・リース資産減損勘定年度末残高 百万円</p> <p>・支払リース料、リース資産減損勘定の取崩額、減価償 却費相当額、支払利息相当額及び減損損失</p> <table style="width: 100%; border-collapse: collapse;"> <tr> <td style="padding-left: 20px;">支払リース料</td> <td style="text-align: right;">1,565百万円</td> </tr> <tr> <td style="padding-left: 20px;">リース資産減損勘定の取崩額</td> <td style="text-align: right;">百万円</td> </tr> <tr> <td style="padding-left: 20px;">減価償却費相当額</td> <td style="text-align: right;">1,429百万円</td> </tr> <tr> <td style="padding-left: 20px;">支払利息相当額</td> <td style="text-align: right;">163百万円</td> </tr> <tr> <td style="padding-left: 20px;">減損損失</td> <td style="text-align: right;">百万円</td> </tr> </table>	有形固定資産	7,705百万円	無形固定資産	222百万円	その他	百万円	合計	7,928百万円	有形固定資産	3,842百万円	無形固定資産	165百万円	その他	百万円	合計	4,007百万円	有形固定資産	百万円	無形固定資産	百万円	その他	百万円	合計	百万円	有形固定資産	3,863百万円	無形固定資産	57百万円	その他	百万円	合計	3,920百万円	1年内	1,443百万円	1年超	2,654百万円	合計	4,098百万円	支払リース料	1,565百万円	リース資産減損勘定の取崩額	百万円	減価償却費相当額	1,429百万円	支払利息相当額	163百万円	減損損失	百万円	<p>1 ファイナンス・リース取引 (借手側)</p> <p>(1) 所有権移転外ファイナンス・リース取引 リース資産の内容 (ア)有形固定資産 同 左 (イ)無形固定資産 同 左 リース資産の減価償却の方法 同 左</p> <p>(2) 通常の賃貸借取引に係る方法に準じて会計処理を 行っている所有権移転外ファイナンス・リース取引 ・リース物件の取得価額相当額、減価償却累計額相当 額、減損損失累計額相当額及び年度末残高相当額 取得価額相当額</p> <table style="width: 100%; border-collapse: collapse;"> <tr> <td style="padding-left: 20px;">有形固定資産</td> <td style="text-align: right;">7,705百万円</td> </tr> <tr> <td style="padding-left: 20px;">無形固定資産</td> <td style="text-align: right;">222百万円</td> </tr> <tr> <td style="padding-left: 20px;">合計</td> <td style="text-align: right;">7,928百万円</td> </tr> </table> <p>減価償却累計額相当額</p> <table style="width: 100%; border-collapse: collapse;"> <tr> <td style="padding-left: 20px;">有形固定資産</td> <td style="text-align: right;">5,227百万円</td> </tr> <tr> <td style="padding-left: 20px;">無形固定資産</td> <td style="text-align: right;">209百万円</td> </tr> <tr> <td style="padding-left: 20px;">合計</td> <td style="text-align: right;">5,437百万円</td> </tr> </table> <p>減損損失累計額相当額</p> <table style="width: 100%; border-collapse: collapse;"> <tr> <td style="padding-left: 20px;">有形固定資産</td> <td style="text-align: right;">百万円</td> </tr> <tr> <td style="padding-left: 20px;">無形固定資産</td> <td style="text-align: right;">百万円</td> </tr> <tr> <td style="padding-left: 20px;">合計</td> <td style="text-align: right;">百万円</td> </tr> </table> <p>年度末残高相当額</p> <table style="width: 100%; border-collapse: collapse;"> <tr> <td style="padding-left: 20px;">有形固定資産</td> <td style="text-align: right;">2,477百万円</td> </tr> <tr> <td style="padding-left: 20px;">無形固定資産</td> <td style="text-align: right;">12百万円</td> </tr> <tr> <td style="padding-left: 20px;">合計</td> <td style="text-align: right;">2,490百万円</td> </tr> </table> <p>・未経過リース料年度末残高相当額</p> <table style="width: 100%; border-collapse: collapse;"> <tr> <td style="padding-left: 20px;">1年内</td> <td style="text-align: right;">1,334百万円</td> </tr> <tr> <td style="padding-left: 20px;">1年超</td> <td style="text-align: right;">1,319百万円</td> </tr> <tr> <td style="padding-left: 20px;">合計</td> <td style="text-align: right;">2,654百万円</td> </tr> </table> <p>・リース資産減損勘定年度末残高 百万円</p> <p>・支払リース料、リース資産減損勘定の取崩額、減価償 却費相当額、支払利息相当額及び減損損失</p> <table style="width: 100%; border-collapse: collapse;"> <tr> <td style="padding-left: 20px;">支払リース料</td> <td style="text-align: right;">1,565百万円</td> </tr> <tr> <td style="padding-left: 20px;">リース資産減損勘定の取崩額</td> <td style="text-align: right;">百万円</td> </tr> <tr> <td style="padding-left: 20px;">減価償却費相当額</td> <td style="text-align: right;">1,429百万円</td> </tr> <tr> <td style="padding-left: 20px;">支払利息相当額</td> <td style="text-align: right;">118百万円</td> </tr> <tr> <td style="padding-left: 20px;">減損損失</td> <td style="text-align: right;">百万円</td> </tr> </table>	有形固定資産	7,705百万円	無形固定資産	222百万円	合計	7,928百万円	有形固定資産	5,227百万円	無形固定資産	209百万円	合計	5,437百万円	有形固定資産	百万円	無形固定資産	百万円	合計	百万円	有形固定資産	2,477百万円	無形固定資産	12百万円	合計	2,490百万円	1年内	1,334百万円	1年超	1,319百万円	合計	2,654百万円	支払リース料	1,565百万円	リース資産減損勘定の取崩額	百万円	減価償却費相当額	1,429百万円	支払利息相当額	118百万円	減損損失	百万円
有形固定資産	7,705百万円																																																																																								
無形固定資産	222百万円																																																																																								
その他	百万円																																																																																								
合計	7,928百万円																																																																																								
有形固定資産	3,842百万円																																																																																								
無形固定資産	165百万円																																																																																								
その他	百万円																																																																																								
合計	4,007百万円																																																																																								
有形固定資産	百万円																																																																																								
無形固定資産	百万円																																																																																								
その他	百万円																																																																																								
合計	百万円																																																																																								
有形固定資産	3,863百万円																																																																																								
無形固定資産	57百万円																																																																																								
その他	百万円																																																																																								
合計	3,920百万円																																																																																								
1年内	1,443百万円																																																																																								
1年超	2,654百万円																																																																																								
合計	4,098百万円																																																																																								
支払リース料	1,565百万円																																																																																								
リース資産減損勘定の取崩額	百万円																																																																																								
減価償却費相当額	1,429百万円																																																																																								
支払利息相当額	163百万円																																																																																								
減損損失	百万円																																																																																								
有形固定資産	7,705百万円																																																																																								
無形固定資産	222百万円																																																																																								
合計	7,928百万円																																																																																								
有形固定資産	5,227百万円																																																																																								
無形固定資産	209百万円																																																																																								
合計	5,437百万円																																																																																								
有形固定資産	百万円																																																																																								
無形固定資産	百万円																																																																																								
合計	百万円																																																																																								
有形固定資産	2,477百万円																																																																																								
無形固定資産	12百万円																																																																																								
合計	2,490百万円																																																																																								
1年内	1,334百万円																																																																																								
1年超	1,319百万円																																																																																								
合計	2,654百万円																																																																																								
支払リース料	1,565百万円																																																																																								
リース資産減損勘定の取崩額	百万円																																																																																								
減価償却費相当額	1,429百万円																																																																																								
支払利息相当額	118百万円																																																																																								
減損損失	百万円																																																																																								

<p>前連結会計年度 (自 平成20年 4月 1日 至 平成21年 3月31日)</p>	<p>当連結会計年度 (自 平成21年 4月 1日 至 平成22年 3月31日)</p>																																																																								
<p>・減価償却費相当額の算定方法 リース期間を耐用年数とし、残存価額を零とする定額法によっております。</p> <p>・利息相当額の算定方法 リース料総額とリース物件の取得価額相当額との差額を利息相当額とし、各連結会計年度への配分方法については、利息法によっております。</p>	<p>・減価償却費相当額の算定方法 リース期間を耐用年数とし、残存価額を零とする定額法によっております。</p> <p>・利息相当額の算定方法 リース料総額とリース物件の取得価額相当額との差額を利息相当額とし、各連結会計年度への配分方法については、利息法によっております。</p>																																																																								
<p>(貸手側)</p> <p>(1) リース投資資産の内訳</p> <table border="1" data-bbox="159 504 686 649"> <tr><td>リース料債権部分</td><td>31,033百万円</td></tr> <tr><td>見積残存価額部分</td><td>1,924百万円</td></tr> <tr><td>受取利息相当額</td><td>4,480百万円</td></tr> <tr><td>合計</td><td>28,477百万円</td></tr> </table> <p>(2) リース債権及びリース投資資産に係るリース料債権部分の連結会計年度末日後の回収予定額</p> <p>リース債権</p> <table border="1" data-bbox="159 761 686 963"> <tr><td>1年以内</td><td>5百万円</td></tr> <tr><td>1年超 2年以内</td><td>5百万円</td></tr> <tr><td>2年超 3年以内</td><td>5百万円</td></tr> <tr><td>3年超 4年以内</td><td>5百万円</td></tr> <tr><td>4年超 5年以内</td><td>0百万円</td></tr> <tr><td>5年超</td><td>百万円</td></tr> <tr><td>合計</td><td>21百万円</td></tr> </table> <p>リース投資資産に係るリース料債権部分</p> <table border="1" data-bbox="159 974 686 1176"> <tr><td>1年以内</td><td>9,902百万円</td></tr> <tr><td>1年超 2年以内</td><td>7,787百万円</td></tr> <tr><td>2年超 3年以内</td><td>5,847百万円</td></tr> <tr><td>3年超 4年以内</td><td>3,870百万円</td></tr> <tr><td>4年超 5年以内</td><td>1,968百万円</td></tr> <tr><td>5年超</td><td>1,656百万円</td></tr> <tr><td>合計</td><td>31,033百万円</td></tr> </table> <p>(3) 所有権移転外ファイナンス・リース取引のうち、リース取引開始日が平成20年4月1日前に開始する連結会計年度に属するものについては、前連結会計年度末における固定資産の適正な帳簿価額をリース投資資産の期首簿価として計上しております。また、当該リース投資資産に関しては、会計基準適用後の残存期間における利息相当額の各期への配分方法は、定額法によっております。</p> <p>このため、リース取引開始日に遡及してリース会計基準を適用した場合に比べ、税金等調整前当期純利益が1,145百万円少なく計上されております。</p>	リース料債権部分	31,033百万円	見積残存価額部分	1,924百万円	受取利息相当額	4,480百万円	合計	28,477百万円	1年以内	5百万円	1年超 2年以内	5百万円	2年超 3年以内	5百万円	3年超 4年以内	5百万円	4年超 5年以内	0百万円	5年超	百万円	合計	21百万円	1年以内	9,902百万円	1年超 2年以内	7,787百万円	2年超 3年以内	5,847百万円	3年超 4年以内	3,870百万円	4年超 5年以内	1,968百万円	5年超	1,656百万円	合計	31,033百万円	<p>(貸手側)</p> <p>(1) リース投資資産の内訳</p> <table border="1" data-bbox="798 504 1324 649"> <tr><td>リース料債権部分</td><td>28,786百万円</td></tr> <tr><td>見積残存価額部分</td><td>1,885百万円</td></tr> <tr><td>受取利息相当額</td><td>4,017百万円</td></tr> <tr><td>合計</td><td>26,654百万円</td></tr> </table> <p>(2) リース債権及びリース投資資産に係るリース料債権部分の連結会計年度末日後の回収予定額</p> <p>リース債権</p> <table border="1" data-bbox="798 761 1324 963"> <tr><td>1年以内</td><td>9百万円</td></tr> <tr><td>1年超 2年以内</td><td>9百万円</td></tr> <tr><td>2年超 3年以内</td><td>9百万円</td></tr> <tr><td>3年超 4年以内</td><td>4百万円</td></tr> <tr><td>4年超 5年以内</td><td>1百万円</td></tr> <tr><td>5年超</td><td>百万円</td></tr> <tr><td>合計</td><td>33百万円</td></tr> </table> <p>リース投資資産に係るリース料債権部分</p> <table border="1" data-bbox="798 974 1324 1176"> <tr><td>1年以内</td><td>9,435百万円</td></tr> <tr><td>1年超 2年以内</td><td>7,424百万円</td></tr> <tr><td>2年超 3年以内</td><td>5,426百万円</td></tr> <tr><td>3年超 4年以内</td><td>3,458百万円</td></tr> <tr><td>4年超 5年以内</td><td>1,777百万円</td></tr> <tr><td>5年超</td><td>1,264百万円</td></tr> <tr><td>合計</td><td>28,786百万円</td></tr> </table> <p>(3) 所有権移転外ファイナンス・リース取引のうち、リース取引開始日が平成20年4月1日前に開始する連結会計年度に属するものについては、前連結会計年度末における固定資産の適正な帳簿価額をリース投資資産の期首簿価として計上しております。また、当該リース投資資産に関しては、会計基準適用後の残存期間における利息相当額の各期への配分方法は、定額法によっております。</p> <p>このため、リース取引開始日に遡及してリース会計基準を適用した場合に比べ、税金等調整前当期純利益が186百万円多く計上されております。</p>	リース料債権部分	28,786百万円	見積残存価額部分	1,885百万円	受取利息相当額	4,017百万円	合計	26,654百万円	1年以内	9百万円	1年超 2年以内	9百万円	2年超 3年以内	9百万円	3年超 4年以内	4百万円	4年超 5年以内	1百万円	5年超	百万円	合計	33百万円	1年以内	9,435百万円	1年超 2年以内	7,424百万円	2年超 3年以内	5,426百万円	3年超 4年以内	3,458百万円	4年超 5年以内	1,777百万円	5年超	1,264百万円	合計	28,786百万円
リース料債権部分	31,033百万円																																																																								
見積残存価額部分	1,924百万円																																																																								
受取利息相当額	4,480百万円																																																																								
合計	28,477百万円																																																																								
1年以内	5百万円																																																																								
1年超 2年以内	5百万円																																																																								
2年超 3年以内	5百万円																																																																								
3年超 4年以内	5百万円																																																																								
4年超 5年以内	0百万円																																																																								
5年超	百万円																																																																								
合計	21百万円																																																																								
1年以内	9,902百万円																																																																								
1年超 2年以内	7,787百万円																																																																								
2年超 3年以内	5,847百万円																																																																								
3年超 4年以内	3,870百万円																																																																								
4年超 5年以内	1,968百万円																																																																								
5年超	1,656百万円																																																																								
合計	31,033百万円																																																																								
リース料債権部分	28,786百万円																																																																								
見積残存価額部分	1,885百万円																																																																								
受取利息相当額	4,017百万円																																																																								
合計	26,654百万円																																																																								
1年以内	9百万円																																																																								
1年超 2年以内	9百万円																																																																								
2年超 3年以内	9百万円																																																																								
3年超 4年以内	4百万円																																																																								
4年超 5年以内	1百万円																																																																								
5年超	百万円																																																																								
合計	33百万円																																																																								
1年以内	9,435百万円																																																																								
1年超 2年以内	7,424百万円																																																																								
2年超 3年以内	5,426百万円																																																																								
3年超 4年以内	3,458百万円																																																																								
4年超 5年以内	1,777百万円																																																																								
5年超	1,264百万円																																																																								
合計	28,786百万円																																																																								
<p>2 オペレーティング・リース取引 (貸手側)</p> <p>・オペレーティング・リース取引のうち解約不能のものに係る未経過リース料</p> <table border="1" data-bbox="159 1691 686 1803"> <tr><td>1年内</td><td>5百万円</td></tr> <tr><td>1年超</td><td>19百万円</td></tr> <tr><td>合計</td><td>25百万円</td></tr> </table>	1年内	5百万円	1年超	19百万円	合計	25百万円	<p>2 オペレーティング・リース取引 (貸手側)</p> <p>・オペレーティング・リース取引のうち解約不能のものに係る未経過リース料</p> <table border="1" data-bbox="798 1691 1324 1803"> <tr><td>1年内</td><td>17百万円</td></tr> <tr><td>1年超</td><td>49百万円</td></tr> <tr><td>合計</td><td>67百万円</td></tr> </table>	1年内	17百万円	1年超	49百万円	合計	67百万円																																																												
1年内	5百万円																																																																								
1年超	19百万円																																																																								
合計	25百万円																																																																								
1年内	17百万円																																																																								
1年超	49百万円																																																																								
合計	67百万円																																																																								

(金融商品関係)

当連結会計年度(自 平成21年4月1日 至 平成22年3月31日)

1 金融商品の状況に関する事項

(1) 金融商品に対する取組方針

当行及び連結子会社は、銀行業務を中心に、リース業務のほか、クレジットカード業務などの金融サービスを提供しております。これらの業務では、主として預金等による資金調達を行い、貸出金、有価証券等による資金運用を行っております。

このように、主として金利変動を伴う金融資産及び金融負債を有しているため、金利変動による不利な影響が生じないように、当行では、資産・負債の総合管理(A L M)を行っております。その一環としてデリバティブ取引も行っております。

(2) 金融商品の内容及びそのリスク

当行及び連結子会社が保有する金融資産は、主として国内の法人、地公体、個人のお客様に対する貸出金や各種ローンであり、貸出先の契約不履行によって損失を被る信用リスクや金利の変動により損失を被る金利リスクに晒されております。

有価証券は、主として債券、株式、投資信託であり、満期保有目的、その他目的で保有しているほか、お客様への販売に対応するため、一部の債券等については売買目的で保有しております。これらは、発行体の信用リスク、金利の変動リスク、市場価格の変動リスクに晒されております。また、市場の混乱など一定の環境の下で取引が困難になり損失を被る市場流動性リスクに晒されております。

金融負債は、主として法人、個人のお客様からお預かりする流動性預金や定期性預金により構成されておりますが、当行の格付が低下するなど一定の環境の下で予期せぬ資金流出が発生し、必要な資金確保が困難になる資金繰りリスクに晒されております。

外貨建の資産・負債は、為替の変動により損失を被る為替リスクに晒されております。

デリバティブ取引は、資産・負債の総合管理(A L M)の一環として、貸出金や債券の金利リスクをヘッジする目的で金利スワップ取引や債券先物取引等を、外貨建の資産・負債に係る為替リスクをヘッジする目的で外国為替先物予約取引等を利用しており、このうち貸出金をヘッジ対象とする一部のヘッジ取引などにヘッジ会計を適用しております。

(3) 金融商品に関わるリスク管理体制

信用リスクの管理

当行は、信用リスク管理の基本方針である「信用リスク管理方針」及び信用リスク管理に係る各種規定等を定め、資産の健全性確保のための基本的なスタンス並びに、信用リスクの評価、モニタリング、コントロール等の管理の実施について明確化しているほか、信用リスクを客観的に把握し、信用リスク管理の高度化を図る観点から、信用供与先に対する「信用格付制度」を活用しております。

また、信用リスク管理に係る組織として、信用リスク管理部署および審査管理部署を設置し、信用リスク管理の実効性を確保しております。

信用リスク管理部署であるリスク統轄部は、信用リスク量の計測や、与信ポートフォリオの分析を通じ、将来発生する可能性のある信用リスク量や大口与信先への与信集中の状況等を把握し、当行全体の信用リスクについての評価、コントロールを行っております。

審査管理部署である審査部は、貸出金の運用において厳正な審査基準に基づく審査を行うほか、貸出債権の日常管理徹底のためのシステム開発や、事務手続の厳正化等を行っております。



#### 市場リスクの管理

当行は、市場リスク管理の基本方針である「市場リスク管理方針」及び市場リスク管理に係る各種規定等を定め、適切な市場リスク管理の運営スタンス並びに、市場リスクの評価、モニタリング、コントロール等の管理に係る手法を明確化し、厳正な管理を行っております。

市場リスク管理に係る組織として、市場リスク管理部署(ミドル・オフィス)を設置するほか、市場取引における相互牽制を図るため、業務運営部署(フロント・オフィス)と事務管理部署(バック・オフィス)を分離し、さらに業務運営部署に市場リスク管理部署の所属員を駐在させ、市場リスク管理の実効性を確保しております。

市場リスク管理部署であるリスク統轄部は、VaR(バリュー・アット・リスク)法等により当行全体の市場リスク量を計測するとともに、市場リスク量を一定の範囲内にコントロールするため、取引の種類や特性に応じて設定したポジション枠や損失限度等の遵守状況を定期的にモニタリングしております。

また、先行きの金利・相場を予測し、金利・相場変動に伴うリスクを回避するとともに、安定的収益を確保するための資産・負債戦略を総合的に検討することを目的として、ALM委員会を設置しております。

#### 流動性リスクの管理

当行は、流動性リスク管理の基本方針である「流動性リスク管理方針」及び流動性リスク管理に係る規定を定め、安定的な資金繰り運営のための基本的なスタンス並びに、流動性リスクの評価、モニタリング、コントロール等の管理の実施について明確化しているほか、不測の事態への備えとして、「流動性危機対応プラン」等を定め、迅速かつ的確な対応を行えるよう体制を整備しております。

また、流動性リスク管理に係る組織として、当行全体の流動性リスクを管理するために流動性リスク管理部署を設置し、日々の資金繰り及び資金や証券に係る決済の管理を行うために資金繰り管理部署及び決済の管理部署を設置しております。

流動性リスク管理部署であるリスク統轄部は、流動性リスクの評価、モニタリングを行い、必要に応じてコントロールを行うなど、当行全体の流動性リスクを管理しております。

資金繰り管理部署及び決済の管理部署である市場国際部は、日次又は月次の資金繰り見通しを作成するとともに、調達可能額や資産の流動性の把握、大口資金の期日集中の確認等により資金繰り管理を行っております。また、日銀ネット決済等の決済制度における決済の状況や他の金融機関等との間で行う決済の状況を把握することにより決済の管理を行っております。

#### 連結子会社に係るリスク管理体制

連結子会社については、当行に準じたリスク管理体制としております。

#### (4) 金融商品の時価等に関する事項についての補足説明

金融商品の時価には、市場価格に基づく価額のほか、市場価格がない場合には合理的に算定された価額が含まれております。当該価額の算定においては一定の前提条件等を採用しているため、異なる前提条件等によった場合、当該価額が異なることもあります。

## 2 金融商品の時価等に関する事項

平成22年3月31日における連結貸借対照表計上額、時価及びこれらの差額は次のとおりであります。なお、時価を把握することが極めて困難と認められる非上場株式等は、次表には含めておりません((注2)参照)。また、「連結貸借対照表計上額」の重要性が乏しい科目については記載を省略しております。

(単位：百万円)

	連結貸借対照表 計上額	時 価	差 額
(1) 現金預け金	324,624	324,624	
(2) 有価証券	1,938,293	1,938,428	135
満期保有目的の債券	10,315	10,450	135
その他有価証券	1,927,977	1,927,977	
(3) 貸出金	3,438,682		
貸倒引当金( )	49,013		
	3,389,668	3,438,577	48,908
資産計	5,652,586	5,701,630	49,043
(1) 預金	5,043,629	5,051,841	8,211
(2) 譲渡性預金	318,150	318,158	8
負債計	5,361,779	5,370,000	8,220

( ) 貸出金に対応する一般貸倒引当金及び個別貸倒引当金を控除しております。

## (注1)金融商品の時価の算定方法

## 資 産

## (1) 現金預け金

預け金については、時価は帳簿価額と近似していることから、当該帳簿価額を時価としております。

## (2) 有価証券

株式は取引所の価格、債券は日本証券業協会の価格又は取引金融機関が算定する価格等によっております。投資信託は、公表されている基準価額や証券投資信託委託会社が提供する基準価額によっております。

自行保証付私募債については、将来キャッシュ・フロー(クーポン、元本償還額、保証料)を、市場金利、発行体の信用リスク等を考慮した利率で割り引いて時価を算定しております。

変動利付国債については、「金融資産の時価の算定に関する実務上の取扱い」(企業会計基準委員会実務対応報告第25号平成20年10月28日)を踏まえ、市場価格を時価とみなせないと当行が判断する基準に該当したものについて、当連結会計年度末において合理的な見積りに基づき算定された価額により評価しております。

これにより、市場価格に基づく価額により評価した場合に比べ、有価証券は19,895百万円、その他有価証券評価差額金は11,817百万円それぞれ増加し、繰延税金資産は8,077百万円減少しております。

変動利付国債の合理的な見積りに基づき算定された価額は、国債の利回り及び金利スワップションのボラティリティ等から見積った将来キャッシュ・フローを、同利回りに基づく割引率を用いて割り引くことにより算定しており、国債の利回り及び金利スワップションのボラティリティが主な価格決定変数であります。

(3) 貸出金

貸出金のうち、変動金利によるものは、短期間で市場金利を反映するため、貸出先の信用状態が実行後大きく異なっていない限り、時価は帳簿価額と近似していることから、当該帳簿価額を時価としております。固定金利によるものは、貸出金の種類及び内部格付、期間に基づく区分ごとに、商品性に応じて元利金の合計額を同様の新規貸出を行った場合に想定される利率又は市場金利に信用格付ごとの標準スプレッド(経費率を含む)を加味した利率で割り引いて時価を算定しております。なお、約定期間が短期間(1年以内)で、時価が帳簿価額と近似しているものは、当該帳簿価額を時価としております。

また、破綻先、実質破綻先及び破綻懸念先に対する債権等については、担保及び保証による回収見込額等に基づいて貸倒見積高を算定しているため、時価は連結決算日における連結貸借対照表価額から現在の貸倒見積高を控除した金額に近似しており、当該価額を時価としております。

貸出金のうち、当該貸出を担保資産の範囲内に限るなどの特性により、返済期限を設けていないものについては、返済見込み期間及び金利条件等から、時価は帳簿価額と近似しているものと想定されるため、帳簿価額を時価としております。

負債

(1) 預金

要求払預金については、連結決算日に要求された場合の支払額(帳簿価額)を時価とみなしております。また、定期預金は、期間に基づく区分ごとに、元利金の合計額を同様の新規預金を受け入れる際に適用する利率で割り引いて時価を算定しております。なお、預入期間が短期間(1年以内)で、時価が帳簿価額と近似しているものは、当該帳簿価額を時価としております。

(2) 譲渡性預金

譲渡性預金については、期間に基づく区分ごとに、元利金の合計額を同様の新規譲渡性預金を受け入れる際に適用する利率で割り引いて時価を算定しております。なお、預入期間が短期間(1年以内)で、時価が帳簿価額と近似しているものは、当該帳簿価額を時価としております。

(注2)時価を把握することが極めて困難と認められる金融商品は次のとおりであり、金融商品の時価情報の「資産(2)その他有価証券」には含まれておりません。

(単位：百万円)

区 分	連結貸借対照表計上額
非上場株式( 1)( 2)	4,116
投資事業組合出資金( 3)	214
合 計	4,331

- ( 1)非上場株式については、市場価格がなく、時価を把握することが極めて困難と認められることから時価開示の対象とはしておりません。
- ( 2)当連結会計年度において、非上場株式について28百万円減損処理を行っております。
- ( 3)投資事業組合出資金のうち、組合財産が非上場株式など時価を把握することが極めて困難と認められるもので構成されているものについては、時価開示の対象とはしておりません。

(注3) 金銭債権及び満期のある有価証券の連結決算日後の償還予定額

(単位：百万円)

	1年以内	1年超 3年以内	3年超 5年以内	5年超 7年以内	7年超 10年以内	10年超
預け金	278,566					
有価証券	165,304	408,760	412,868	182,162	395,745	158,515
満期保有目的の債券	1,700	4,900	3,700			
うち国債	1,700	3,200	2,300			
地方債		1,700	1,400			
其他有価証券のうち 満期があるもの	163,604	403,860	409,168	182,162	395,745	158,515
うち国債	68,930	145,050	90,600	71,600	210,300	156,000
地方債	5,581	33,890	56,395	21,084		
社債	71,723	165,057	226,788	75,153	133,312	
その他	17,370	59,862	35,385	14,324	52,133	2,515
貸出金( )	990,133	682,700	664,260	287,089	217,134	440,918
合 計	1,434,004	1,091,461	1,077,129	469,252	612,880	599,433

( ) 貸出金のうち、破綻先、実質破綻先及び破綻懸念先に対する債権等、償還予定額が見込めない181,750百万円、期間の定めのないもの74,694百万円は含めておりません。

(注4) 社債、借入金及びその他の有利子負債の連結決算日後の返済予定額

(単位：百万円)

	1年以内	1年超 3年以内	3年超 5年以内	5年超 7年以内	7年超 10年以内	10年超
預金( )	4,506,297	452,781	84,550			
譲渡性預金	318,100	50				
合 計	4,824,397	452,831	84,550			

( ) 預金のうち、要求払預金については、「1年以内」に含めて開示しております。

[次へ](#)

(有価証券関係)

- 1 連結貸借対照表の「有価証券」のほか、「商品有価証券」、並びに「買入金銭債権」中のその他買入金銭債権を含めて記載しております。
- 2 「子会社株式及び関連会社株式」については、財務諸表における注記事項として記載しております。

前連結会計年度

1 売買目的有価証券(平成21年3月31日現在)

	連結貸借対照表計上額(百万円)	当連結会計年度の損益に含まれた評価差額(百万円)
売買目的有価証券	37,455	11

2 満期保有目的の債券で時価のあるもの(平成21年3月31日現在)

	連結貸借対照表計上額(百万円)	時価(百万円)	差額(百万円)	うち益(百万円)	うち損(百万円)
国債	7,712	7,795	83	83	-
地方債	2,299	2,302	2	4	1
合計	10,012	10,097	85	87	1

- (注) 1 時価は、当連結会計年度末日における市場価格等に基づいております。  
2 「うち益」「うち損」はそれぞれ「差額」の内訳であります。

3 その他有価証券で時価のあるもの(平成21年3月31日現在)

	取得原価(百万円)	連結貸借対照表計上額(百万円)	評価差額(百万円)	うち益(百万円)	うち損(百万円)
株式	69,407	85,134	15,720	24,572	8,851
債券	1,371,075	1,385,465	14,389	17,502	3,112
国債	756,463	765,417	8,953	10,587	1,633
地方債	86,895	87,815	919	1,030	110
社債	527,716	532,232	4,516	5,884	1,368
その他	259,674	215,539	44,135	661	44,796
合計	1,700,157	1,686,138	14,024	42,735	56,760

- (注) 1 連結貸借対照表計上額は、当連結会計年度末日における市場価格等に基づく時価により計上したものであります。  
2 「うち益」「うち損」はそれぞれ「評価差額」の内訳であります。  
3 当連結会計年度において、その他有価証券で時価のある株式等について7,006百万円減損処理を行っております。

売買目的有価証券以外の有価証券のうち時価のあるものについて、時価が50%以上下落した銘柄についてはすべて、また、これ以外で、時価が30%以上下落した銘柄については、過去の一定期間の下落率を勘案し、価格回復の可能性の認められないものについて、それぞれ減損処理を行っております。

(追加情報)

従来、その他有価証券のうち変動利付国債は、市場価格に基づく価額により評価しておりましたが、「金融資産の時価の算定に関する実務上の取扱い」(企業会計基準委員会実務対応報告第25号平成20年10月28日)を踏まえ、市場価格を時価とみなせないと当行が判断する基準により、当連結会計年度末においては合理的な見積りに基づき算定された価額により評価しております。

これにより、市場価格に基づく価額により評価した場合に比べ、有価証券は20,236百万円、その他有価証券評価差額金は12,020百万円それぞれ増加し、繰延税金資産は8,215百万円減少しております。なお、これによる損益への影響はありません。

変動利付国債の合理的な見積りに基づき算定された価額は、国債の利回り及び金利スワップションのボラティリティ等から見積った将来キャッシュ・フローを、同利回りに基づく割引率を用いて割り引くことにより算定しており、国債の利回り及び金利スワップションのボラティリティが主な価格決定変数であります。

#### 4 当連結会計年度中に売却したその他有価証券(自平成20年4月1日至平成21年3月31日)

	売却額(百万円)	売却益の合計額(百万円)	売却損の合計額(百万円)
その他有価証券	345,221	20,464	433

#### 5 時価評価されていない有価証券の主な内容及び連結貸借対照表計上額(平成21年3月31日現在)

	金額(百万円)
満期保有目的の債券	
貸付債権信託受益権	1,279
その他有価証券	
非上場株式	3,285
公募債以外の内国非上場債券	13,246
投資事業組合出資金	250

#### 6 その他有価証券のうち満期があるもの及び満期保有目的の債券の償還予定額(平成21年3月31日現在)

	1年以内(百万円)	1年超5年以内(百万円)	5年超10年以内(百万円)	10年超(百万円)
債券	127,359	708,089	332,598	240,675
国債	83,494	318,722	130,237	240,675
地方債	159	50,086	39,868	-
社債	43,705	339,280	162,492	-
その他	17,180	73,711	60,809	443
合計	144,540	781,800	393,407	241,119

当連結会計年度

1 売買目的有価証券(平成22年3月31日現在)

	当連結会計年度の損益に含まれた評価差額 (百万円)
売買目的有価証券	16

2 満期保有目的の債券(平成22年3月31日現在)

	種類	連結貸借対照表 計上額(百万円)	時価 (百万円)	差額 (百万円)
時価が連結貸借対照表 計上額を超えるもの	国債	7,216	7,310	94
	地方債	2,499	2,541	42
	小計	9,715	9,852	136
時価が連結貸借対照表 計上額を超えないもの	地方債	599	598	1
	その他	593	593	
	小計	1,193	1,191	1
合計		10,909	11,044	135

3 その他有価証券(平成22年3月31日現在)

	種類	連結貸借対照表 計上額(百万円)	取得原価 (百万円)	差額 (百万円)
連結貸借対照表計上額が 取得原価を超えるもの	株式	92,667	53,638	39,029
	債券	1,441,732	1,409,150	32,582
	国債	730,184	711,150	19,034
	地方債	113,415	111,177	2,237
	社債	598,132	586,822	11,310
	その他	69,079	67,296	1,782
	小計	1,603,479	1,530,085	73,394
連結貸借対照表計上額が 取得原価を超えないもの	株式	10,250	11,622	1,371
	債券	128,291	128,731	439
	国債	33,294	33,373	78
	地方債	6,021	6,038	17
	社債	88,975	89,319	343
	その他	185,955	200,177	14,222
	小計	324,498	340,530	16,032
合計		1,927,977	1,870,616	57,361

4 当連結会計年度中に売却したその他有価証券(自 平成21年4月1日 至 平成22年3月31日)

	売却額 (百万円)	売却益の合計額 (百万円)	売却損の合計額 (百万円)
株式	7,558	1,471	33
債券	149,911	2,130	22
国債	68,891	366	
地方債	15,201	193	
社債	65,818	1,570	22
その他	2,157	109	
合計	159,626	3,711	55

5 減損処理を行った有価証券

その他有価証券で時価のあるもののうち、当該有価証券の時価が取得原価に比べて著しく下落しており、時価が取得原価まで回復する見込みがあると認められないものについては、当該時価をもって連結貸借対照表計上額とするとともに、評価差額を当連結会計年度の損失として処理(以下、「減損処理」という。)しております。

当連結会計年度における減損処理額は319百万円(うち、株式41百万円、その他278百万円)であります。

また、時価が「著しく下落した」と判断するための基準は、資産の自己査定基準において、有価証券の発行会社等の区分毎に次のとおり定めております。

正常先	時価が取得原価に比べて50%以上下落または、時価が取得原価に比べて30%以上50%未満下落したもので、過去1か月間の時価の平均が取得原価に比べて50%(一定以上の信用リスクを有すると認められるものは30%)以上下落
要注意先	時価が取得原価に比べて30%以上下落
破綻先、実質破綻先、破綻懸念先	時価が取得原価に比べて下落

なお、要注意先とは今後管理に注意を要する債務者、正常先とは破綻先、実質破綻先、破綻懸念先及び要注意先以外の債務者であります。

(追加情報)

その他有価証券のうち時価のあるものについて、従来は、時価が50%以上下落した銘柄についてはすべて、それ以外で、時価が30%以上下落した銘柄については、過去の一定期間の下落率を勘案し、価格回復の可能性の認められないものについて減損処理を行っておりましたが、当連結会計年度より、発行会社等の信用リスクを加味した、より合理的な総合判断に基づいて減損処理を行うため、上記基準に変更しております。

これにより、従来の方法に比べ、減損処理額は798百万円(うち、株式332百万円、その他465百万円)減少しております。

[前へ](#) [次へ](#)



(金銭の信託関係)

前連結会計年度

1 運用目的の金銭の信託(平成21年3月31日現在)

	連結貸借対照表計上額(百万円)	当連結会計年度の損益に含まれた評価差額(百万円)
運用目的の金銭の信託	19,852	1,021

2 その他の金銭の信託(運用目的及び満期保有目的以外)(平成21年3月31日現在)

	取得原価(百万円)	連結貸借対照表計上額(百万円)	評価差額(百万円)	うち益(百万円)	うち損(百万円)
その他の金銭の信託	22,135	18,156	3,979		3,979

(注) 1 連結貸借対照表計上額は、当連結会計年度末日における市場価格等に基づく時価により計上したものであります。

2 「うち益」「うち損」はそれぞれ「評価差額」の内訳であります。

3 当連結会計年度において、その他の金銭の信託の信託財産を構成している有価証券で時価のある株式について59百万円減損処理を行っております。

その他の金銭の信託の信託財産を構成している有価証券のうち時価のあるものについて、時価が50%以上下落した銘柄についてはすべて、また、これ以外で、時価が30%以上下落した銘柄については、過去の一定期間の下落率を勘案し、価格回復の可能性の認められないものについて、それぞれ減損処理を行っております。

当連結会計年度

1 運用目的の金銭の信託(平成22年3月31日現在)

	連結貸借対照表計上額(百万円)	当連結会計年度の損益に含まれた評価差額(百万円)
運用目的の金銭の信託	24,816	2,650

2 その他の金銭の信託(運用目的及び満期保有目的以外)(平成22年3月31日現在)

	連結貸借対照表計上額(百万円)	取得原価(百万円)	差額(百万円)	うち連結貸借対照表計上額が取得原価を超えるもの(百万円)	うち連結貸借対照表計上額が取得原価を超えないもの(百万円)
その他の金銭の信託	22,849	22,135	714	714	

(注) 1 連結貸借対照表計上額は、当連結会計年度末における市場価格等に基づく時価により計上したものであります。

2 「うち連結貸借対照表計上額が取得原価を超えるもの」「うち連結貸借対照表計上額が取得原価を超えないもの」はそれぞれ「差額」の内訳であります。

### 3 減損処理を行った金銭の信託

その他の金銭の信託の信託財産を構成している有価証券で時価のあるもののうち、当該有価証券の時価が取得原価に比べて著しく下落しており、時価が取得原価まで回復する見込みがあると認められないものについては、当該時価をもって連結貸借対照表計上額とするとともに、評価差額を当連結会計年度の損失として減損処理しております。なお、当連結会計年度においては該当ありません。

また、時価が「著しく下落した」と判断するための基準は、資産の自己査定基準において、有価証券の発行会社等の区分毎に次のとおり定めております。

正常先	時価が取得原価に比べて50%以上下落または、時価が取得原価に比べて30%以上50%未満下落したもので、過去1か月間の時価の平均が取得原価に比べて50%(一定以上の信用リスクを有すると認められるものは30%)以上下落
要注意先	時価が取得原価に比べて30%以上下落
破綻先、実質破綻先、破綻懸念先	時価が取得原価に比べて下落

なお、要注意先とは今後管理に注意を要する債務者、正常先とは破綻先、実質破綻先、破綻懸念先及び要注意先以外の債務者であります。

#### (追加情報)

その他の金銭の信託の信託財産を構成している有価証券で時価のあるものについて、従来は、時価が50%以上下落した銘柄についてはすべて、それ以外で、時価が30%以上下落した銘柄については、過去の一定期間の下落率を勘案し、価格回復の可能性の認められないものについて減損処理を行ってまいりましたが、当連結会計年度より、発行会社等の信用リスクを加味した、より合理的な総合判断に基づいて減損処理を行うため、上記基準に変更しております。

これにより、従来の方法に比べ、減損処理額は501百万円減少しております。

## (その他有価証券評価差額金)

前連結会計年度(平成21年3月31日現在)

連結貸借対照表に計上されているその他有価証券評価差額金の内訳は、次のとおりであります。

	金額(百万円)
評価差額	18,003
その他有価証券	14,024
その他の金銭の信託	3,979
(+)繰延税金資産	8,164
その他有価証券評価差額金(持分相当額調整前)	9,839
(-)少数株主持分相当額	9
その他有価証券評価差額金	9,848

当連結会計年度(平成22年3月31日現在)

連結貸借対照表に計上されているその他有価証券評価差額金の内訳は、次のとおりであります。

	金額(百万円)
評価差額	58,076
その他有価証券	57,361
その他の金銭の信託	714
(-)繰延税金負債	22,541
その他有価証券評価差額金(持分相当額調整前)	35,534
(-)少数株主持分相当額	49
その他有価証券評価差額金	35,485

[前へ](#) [次へ](#)

(デリバティブ取引関係)

前連結会計年度

1 取引の状況に関する事項(自 平成20年4月1日 至 平成21年3月31日)

(1) 取引の内容

当行が利用しているデリバティブ取引は、金利関連取引では金利スワップ取引・金利キャップ取引・コーラブルスワップ取引、債券関連取引では債券先物取引・債券店頭オプション取引、通貨関連取引では外国為替先物予約取引・通貨オプション取引・通貨スワップ取引であります。

なお、連結子会社においては、デリバティブ取引を行っておりません。

(2) 取引に対する取組方針・利用目的

当行は、貸出金・預金や保有しております有価証券に係る金利リスクをヘッジする目的で金利スワップ取引、コーラブルスワップ取引、債券先物取引及び債券店頭オプション取引を、外貨建資産・負債に係る為替リスクをヘッジする目的で外国為替先物予約取引や通貨オプション取引を利用しております。

ヘッジ目的以外では、取引先のニーズに応えるため取引先との間で金利スワップ取引、金利キャップ取引、外国為替先物予約取引、通貨スワップ取引及び通貨オプション取引を、収益確保や短期的な売買差益を獲得する目的(ディーリング取引)で債券先物取引、債券店頭オプション取引及び外国為替先物予約取引を行っております。

なお、ヘッジ取引は、リスク管理基本方針等に定めるヘッジ方針に基づき実施しており、「金融商品に関する会計基準」に定める要件を満たしているものは「ヘッジ会計」を適用しております。また、ヘッジ有効性の評価は、ヘッジ対象の金利リスクが減殺されているかどうかを四半期毎に検証しております。

(3) 取引に係るリスクの内容

当行が利用しているデリバティブ取引は、市場リスク及び信用リスクを内包しております。市場リスクとは、金利、有価証券等の価格、為替等、市場のリスクファクターの変動により保有するポジションの価値が変動し損失を被るリスクであり、信用リスクとは、相手方の債務不履行等により、保有しているポジションの価値が減少・消失し、損失を被るリスクであります。

(4) リスク管理体制

基本方針等の制定

当行は、リスク管理基本方針を制定し、リスクの種類とその管理手法等を定めるとともに、デリバティブ取引については、業務取扱規定や与信管理規定等を制定し、厳正な運用・管理を行っております。

組織・報告体制

当行では、リスクの厳格な管理を行うため、市場取引に関する組織を、取引の約定を行うフロントオフィス(資金証券部)と勘定処理や取引の照合等を行うバックオフィス(市場国際部)とに分離するとともに、市場取引部署から独立したリスク管理部署(リスク統轄部)を設置し、市場取引における相互牽制が働く管理体制を構築しております。

リスク管理部署は、当行全体の市場リスクを統合的に管理するとともに、資金証券部に担当者を駐在させ、限度枠の遵守状況やポジションの管理、損益状況の把握等オンサイトでのモニタリングを実施しております。各取引のポジション、損益状況、リスク量、契約先毎の残高等につきましては、リスク管理部署からALM委員会等を通じて定期的に取締役(会)等へ報告がなされております。

また、取引先毎の与信枠の遵守状況につきましては、フロントオフィスから審査部署やリスク管理部署等を通じて定期的に頭取へ報告がなされております。

(5) 「2 取引の時価等に関する事項」の補足説明

「契約額等」は、デリバティブ取引における名目上の契約額または計算上の想定元本であり、それ自体が市場リスク・信用リスク額を示すものではありません。

2 取引の時価等に関する事項

(1) 金利関連取引(平成21年3月31日現在)

区分	種類	契約額等(百万円)	契約額等のうち1年 超のもの(百万円)	時価(百万円)	評価損益(百万円)
金融商品取引所	金利先物				
	売建				
	買建				
	金利オプション				
	売建				
	買建				
店頭	金利先渡契約				
	売建				
	買建				
	金利スワップ				
	受取固定・支払変動	5,260	5,260	61	61
	受取変動・支払固定	14,903	14,553	113	113
	受取変動・支払変動				
	金利オプション				
	売建				
	買建				
	金利スワップション				
	売建	7,010		14	14
	買建	7,010		14	14
	その他				
売建	306	306	0	5	
買建	306	306	0	2	
	合計			52	49

(注) 1 上記取引については時価評価を行い、評価損益を連結損益計算書に計上しております。

なお、「銀行業における金融商品会計基準適用に関する会計上及び監査上の取扱い」(日本公認会計士協会業種別監査委員会報告第24号)等に基づき、ヘッジ会計を適用しているデリバティブ取引は、上記記載から除いております。

2 時価の算定

店頭取引につきましては、割引現在価値やオプション価格計算モデル等により算定しております。

(2) 通貨関連取引(平成21年3月31日現在)

	種類	契約額等(百万円)	契約額等のうち1年 超のもの(百万円)	時価(百万円)	評価損益(百万円)
金融商品取引所	通貨先物				
	売建				
	買建				
	通貨オプション				
	売建				
	買建				
店頭	通貨スワップ	46,091	46,091	103	103
	為替予約				
	売建	17,078		475	475
	買建	2,331		12	12
	通貨オプション				
	売建	14,450	11,132	1,418	37
	買建	14,450	11,132	1,418	291
	その他				
	売建				
	買建				
	合計			384	130

(注) 1 上記取引については時価評価を行い、評価損益を連結損益計算書に計上しております。

なお、「銀行業における外貨建取引等の会計処理に関する会計上及び監査上の取扱い」(日本公認会計士協会業種別監査委員会報告第25号)に基づきヘッジ会計を適用している為替スワップ取引及び外貨建金銭債権債務等に付されたもので当該外貨建金銭債権債務等の連結貸借対照表表示に反映されているものについては、上記記載から除いております。

2 時価の算定

割引現在価値等により算定しております。

当連結会計年度

1 ヘッジ会計が適用されていないデリバティブ取引

ヘッジ会計が適用されていないデリバティブ取引について、取引の対象物の種類ごとの連結決算日における契約額又は契約において定められた元本相当額、時価及び評価損益並びに当該時価の算定方法は、次のとおりであります。なお、契約額等については、その金額自体がデリバティブ取引に係る市場リスクを示すものではありません。

(1) 金利関連取引(平成22年3月31日現在)

区分	種類	契約額等(百万円)	契約額等のうち1年超のもの(百万円)	時価(百万円)	評価損益(百万円)
金融商品取引所	金利先物				
	売建				
	買建				
	金利オプション				
	売建				
	買建				
店頭	金利先渡契約				
	売建				
	買建				
	金利スワップ				
	受取固定・支払変動	5,260	4,760	62	62
	受取変動・支払固定	13,637	12,820	125	125
	受取変動・支払変動				
	金利オプション				
	売建				
	買建				
	金利スワップション				
	売建	9,000		15	15
	買建	9,000		15	15
	その他				
売建	224	224	0	3	
買建	224	224	0	1	
	合計			62	60

(注) 1 上記取引については時価評価を行い、評価損益を連結損益計算書に計上しております。

2 時価の算定

店頭取引につきましては、割引現在価値やオプション価格計算モデル等により算定しております。

(2) 通貨関連取引(平成22年3月31日現在)

	種類	契約額等(百万円)	契約額等のうち1年 超のもの(百万円)	時価(百万円)	評価損益(百万円)
金融商品取引所	通貨先物				
	売建				
	買建				
	通貨オプション				
	売建				
	買建				
店頭	通貨スワップ	46,378	44,696	96	96
	為替予約				
	売建	25,315		561	561
	買建	749		10	10
	通貨オプション				
	売建	22,970	17,388	1,615	301
	買建	22,970	17,388	1,615	92
	その他				
	売建				
	買建				
	合計			454	61

(注) 1 上記取引については時価評価を行い、評価損益を連結損益計算書に計上しております。

2 時価の算定

割引現在価値等により算定しております。



## 2 ヘッジ会計が適用されているデリバティブ取引

ヘッジ会計が適用されているデリバティブ取引について、取引の対象物の種類ごと、ヘッジ会計の方法別の連結決算日における契約額又は契約において定められた元本相当額及び時価並びに当該時価の算定方法は、次のとおりであります。なお、契約額等については、その金額自体がデリバティブ取引に係る市場リスクを示すものではありません。

### (1) 金利関連取引(平成22年3月31日現在)

ヘッジ会計の方法	種類	主なヘッジ対象	契約額等(百万円)	契約額等のうち1年超のもの(百万円)	時価(百万円)
原則的処理方法	金利スワップ 受取変動・支払固定	貸出金	64,618	64,613	1,083
金利スワップの特例処理	金利スワップ 受取変動・支払固定	貸出金	192,389	174,276	2,738
	合計				3,822

(注) 1 主として「銀行業における金融商品会計基準適用に関する会計上及び監査上の取扱い」(日本公認会計士協会業種別監査委員会報告第24号)等に基づき、繰延ヘッジによっております。

#### 2 時価の算定

割引現在価値により算定しております。

### (2) 通貨関連取引(平成22年3月31日現在)

該当ありません。

[前へ](#) [次へ](#)

(退職給付関係)

1 採用している退職給付制度の概要

当行及び連結子会社は、確定給付型の制度として、厚生年金基金制度及び退職一時金制度を設けております。

2 退職給付債務に関する事項

区分	前連結会計年度 (平成21年3月31日)	当連結会計年度 (平成22年3月31日)
	金額(百万円)	金額(百万円)
退職給付債務 (A)	98,748	100,363
年金資産 (B)	33,599	37,934
未積立退職給付債務 (C) = (A) + (B)	65,149	62,429
会計基準変更時差異の未処理額 (D)		
未認識数理計算上の差異 (E)	23,056	16,829
未認識過去勤務債務 (F)		
連結貸借対照表計上額純額 (G) = (C) + (D) + (E) + (F)	42,093	45,599
前払年金費用 (H)		
退職給付引当金 (G) - (H)	42,093	45,599

(注) 1 厚生年金基金の代行部分を含めて記載しております。

2 連結子会社は、退職給付債務の算定にあたり、簡便法を採用しております。

また、一部の連結子会社が採用している総合設立型厚生年金基金制度に係る年金資産は、上記の年金資産の額に含めておりません。

### 3 退職給付費用に関する事項

区分	前連結会計年度 (自平成20年4月1日 至平成21年3月31日)	当連結会計年度 (自平成21年4月1日 至平成22年3月31日)
	金額(百万円)	金額(百万円)
勤務費用	2,005	2,021
利息費用	1,943	1,966
期待運用収益	1,436	1,175
過去勤務債務の費用処理額		
数理計算上の差異の費用処理額	<u>2,870</u>	<u>3,812</u>
退職給付費用	<u>5,383</u>	<u>6,623</u>

(注) 1 厚生年金基金に対する従業員拠出額を控除しております。

2 簡便法を採用している連結子会社の退職給付費用は、一括して「勤務費用」に含めて計上しております。

### 4 退職給付債務等の計算の基礎に関する事項

区分	前連結会計年度 (平成21年3月31日)	当連結会計年度 (平成22年3月31日)
(1) 割引率	2.0%	同左
(2) 期待運用収益率	3.5%	同左
(3) 退職給付見込額の期間配分方法	期間定額基準	同左
(4) 過去勤務債務の額の処理年数		
(5) 数理計算上の差異の処理年数	10年(各連結会計年度の発生時の従業員の平均残存勤務期間内の一定の年数による定額法により按分した額をそれぞれ発生の翌連結会計年度から費用処理することとしております。)	同左

(ストック・オプション等関係)

前連結会計年度(自 平成20年 4月 1日 至 平成21年 3月31日)

該当ありません。

当連結会計年度(自 平成21年 4月 1日 至 平成22年 3月31日)

1 スtock・オプションにかかる当連結会計年度における費用計上額及び科目名

営業経費 110百万円

2 スtock・オプションの内容、規模及びその変動状況

(1) スtock・オプションの内容

	平成21年ストック・オプション
付与対象者の区分及び人数	当行の取締役16名
株式の種類別のストック・オプションの数(注)	当行普通株式 281,800株
付与日	平成21年 8月 3日
権利確定条件	権利確定条件は定めていない
対象勤務期間	対象勤務期間は定めていない
権利行使期間	平成21年 8月 4日 ~ 平成46年 8月 3日

(注) 株式数に換算して記載しております。

(2) スtock・オプションの規模及びその変動状況

ストック・オプションの数

	平成21年ストック・オプション
権利確定前(株)	
前連結会計年度末	
付与	281,800
失効	
権利確定	
未確定残	281,800
権利確定後(株)	
前連結会計年度末	
権利確定	
権利行使	
失効	
未行使残	

単価情報

	平成21年ストック・オプション
権利行使価格（円）	1
行使時平均株価（円）	
付与日における公正な評価単価（円）	523

3 スtock・オプションの公正な評価単価の見積方法

当連結会計年度において付与された平成21年ストック・オプションについての公正な評価単価の見積方法は以下のとおりであります。

- (1) 使用した評価技法 ブラック・ショールズ式
- (2) 主な基礎数値及び見積方法

	平成21年ストック・オプション
株価変動性（注1）	30.017%
予想残存期間（注2）	5年2ヵ月
予想配当（注3）	7円/株
無リスク利率（注4）	0.762%

- (注) 1 予想残存期間5年2ヵ月に対応する期間（平成16年5月から平成21年8月まで）の株価実績に基づき算定しております。
- 2 過去10年間に退任した役員の平均的な在任期間及び退任時年齢から、現在の在任役員の平均在任期間及び年齢を減じて算出された、それぞれの残存期間の平均値を予想残存期間とする方法で見積もっております。
- 3 平成21年3月期の配当実績
- 4 予想残存期間に対応する期間に対応する国債の利回り

4 スtock・オプションの権利確定数の見積方法

将来の失効数の合理的な見積もりは困難であるため、実績の失効数のみ反映させる方法を採用しております。

(税効果会計関係)

前連結会計年度 (自 平成20年4月1日 至 平成21年3月31日)	当連結会計年度 (自 平成21年4月1日 至 平成22年3月31日)																																																																																				
<p>1 繰延税金資産及び繰延税金負債の発生の主な原因別の内訳</p> <p>繰延税金資産</p> <table style="width: 100%; border-collapse: collapse;"> <tr><td>貸倒引当金</td><td style="text-align: right;">20,772百万円</td></tr> <tr><td>退職給付引当金</td><td style="text-align: right;">17,018百万円</td></tr> <tr><td>減価償却</td><td style="text-align: right;">8,380百万円</td></tr> <tr><td>その他有価証券評価差額金</td><td style="text-align: right;">8,164百万円</td></tr> <tr><td>有価証券償却</td><td style="text-align: right;">2,702百万円</td></tr> <tr><td>賞与引当金</td><td style="text-align: right;">960百万円</td></tr> <tr><td>その他</td><td style="text-align: right;">5,308百万円</td></tr> <tr><td colspan="2"><hr/></td></tr> <tr><td>繰延税金資産小計</td><td style="text-align: right;">63,308百万円</td></tr> <tr><td>評価性引当額</td><td style="text-align: right;">3,636百万円</td></tr> <tr><td colspan="2"><hr/></td></tr> <tr><td>繰延税金資産合計</td><td style="text-align: right;">59,671百万円</td></tr> </table> <p>繰延税金負債</p> <table style="width: 100%; border-collapse: collapse;"> <tr><td>固定資産圧縮積立金</td><td style="text-align: right;">583百万円</td></tr> <tr><td colspan="2"><hr/></td></tr> <tr><td>繰延税金負債合計</td><td style="text-align: right;">583百万円</td></tr> <tr><td colspan="2"><hr/></td></tr> <tr><td>繰延税金資産の純額</td><td style="text-align: right;">59,088百万円</td></tr> </table> <p>2 連結財務諸表提出会社の法定実効税率と税効果会計適用後の法人税等の負担率との間に重要な差異があるときの、当該差異の原因となった主な項目別の内訳</p> <table style="width: 100%; border-collapse: collapse;"> <tr><td>法定実効税率</td><td style="text-align: right;">40.6 %</td></tr> <tr><td>(調整)</td><td></td></tr> <tr><td>交際費等永久に損金に算入されない項目</td><td style="text-align: right;">1.0 %</td></tr> <tr><td>受取配当金等永久に益金に算入されない項目</td><td style="text-align: right;">6.4 %</td></tr> <tr><td>住民税均等割額</td><td style="text-align: right;">0.5 %</td></tr> <tr><td>法人税額の特別控除額</td><td style="text-align: right;">0.1 %</td></tr> <tr><td>その他</td><td style="text-align: right;">1.0 %</td></tr> <tr><td>税効果会計適用後の法人税等の負担率</td><td style="text-align: right;">36.6 %</td></tr> </table>	貸倒引当金	20,772百万円	退職給付引当金	17,018百万円	減価償却	8,380百万円	その他有価証券評価差額金	8,164百万円	有価証券償却	2,702百万円	賞与引当金	960百万円	その他	5,308百万円	<hr/>		繰延税金資産小計	63,308百万円	評価性引当額	3,636百万円	<hr/>		繰延税金資産合計	59,671百万円	固定資産圧縮積立金	583百万円	<hr/>		繰延税金負債合計	583百万円	<hr/>		繰延税金資産の純額	59,088百万円	法定実効税率	40.6 %	(調整)		交際費等永久に損金に算入されない項目	1.0 %	受取配当金等永久に益金に算入されない項目	6.4 %	住民税均等割額	0.5 %	法人税額の特別控除額	0.1 %	その他	1.0 %	税効果会計適用後の法人税等の負担率	36.6 %	<p>1 繰延税金資産及び繰延税金負債の発生の主な原因別の内訳</p> <p>繰延税金資産</p> <table style="width: 100%; border-collapse: collapse;"> <tr><td>退職給付引当金</td><td style="text-align: right;">18,432百万円</td></tr> <tr><td>貸倒引当金</td><td style="text-align: right;">18,022百万円</td></tr> <tr><td>減価償却</td><td style="text-align: right;">7,771百万円</td></tr> <tr><td>有価証券償却</td><td style="text-align: right;">2,101百万円</td></tr> <tr><td>賞与引当金</td><td style="text-align: right;">893百万円</td></tr> <tr><td>その他</td><td style="text-align: right;">5,830百万円</td></tr> <tr><td colspan="2"><hr/></td></tr> <tr><td>繰延税金資産小計</td><td style="text-align: right;">53,051百万円</td></tr> <tr><td>評価性引当額</td><td style="text-align: right;">4,079百万円</td></tr> <tr><td colspan="2"><hr/></td></tr> <tr><td>繰延税金資産合計</td><td style="text-align: right;">48,972百万円</td></tr> </table> <p>繰延税金負債</p> <table style="width: 100%; border-collapse: collapse;"> <tr><td>その他有価証券評価差額金</td><td style="text-align: right;">22,541百万円</td></tr> <tr><td>固定資産圧縮積立金</td><td style="text-align: right;">561百万円</td></tr> <tr><td colspan="2"><hr/></td></tr> <tr><td>繰延税金負債合計</td><td style="text-align: right;">23,102百万円</td></tr> <tr><td colspan="2"><hr/></td></tr> <tr><td>繰延税金資産の純額</td><td style="text-align: right;">25,869百万円</td></tr> </table> <p>2 連結財務諸表提出会社の法定実効税率と税効果会計適用後の法人税等の負担率との間に重要な差異があるときの、当該差異の原因となった主な項目別の内訳</p> <p>法定実効税率と税効果会計適用後の法人税等の負担率との間の差異が、法定実効税率の百分の五以下であるため、記載を省略しております。</p>	退職給付引当金	18,432百万円	貸倒引当金	18,022百万円	減価償却	7,771百万円	有価証券償却	2,101百万円	賞与引当金	893百万円	その他	5,830百万円	<hr/>		繰延税金資産小計	53,051百万円	評価性引当額	4,079百万円	<hr/>		繰延税金資産合計	48,972百万円	その他有価証券評価差額金	22,541百万円	固定資産圧縮積立金	561百万円	<hr/>		繰延税金負債合計	23,102百万円	<hr/>		繰延税金資産の純額	25,869百万円
貸倒引当金	20,772百万円																																																																																				
退職給付引当金	17,018百万円																																																																																				
減価償却	8,380百万円																																																																																				
その他有価証券評価差額金	8,164百万円																																																																																				
有価証券償却	2,702百万円																																																																																				
賞与引当金	960百万円																																																																																				
その他	5,308百万円																																																																																				
<hr/>																																																																																					
繰延税金資産小計	63,308百万円																																																																																				
評価性引当額	3,636百万円																																																																																				
<hr/>																																																																																					
繰延税金資産合計	59,671百万円																																																																																				
固定資産圧縮積立金	583百万円																																																																																				
<hr/>																																																																																					
繰延税金負債合計	583百万円																																																																																				
<hr/>																																																																																					
繰延税金資産の純額	59,088百万円																																																																																				
法定実効税率	40.6 %																																																																																				
(調整)																																																																																					
交際費等永久に損金に算入されない項目	1.0 %																																																																																				
受取配当金等永久に益金に算入されない項目	6.4 %																																																																																				
住民税均等割額	0.5 %																																																																																				
法人税額の特別控除額	0.1 %																																																																																				
その他	1.0 %																																																																																				
税効果会計適用後の法人税等の負担率	36.6 %																																																																																				
退職給付引当金	18,432百万円																																																																																				
貸倒引当金	18,022百万円																																																																																				
減価償却	7,771百万円																																																																																				
有価証券償却	2,101百万円																																																																																				
賞与引当金	893百万円																																																																																				
その他	5,830百万円																																																																																				
<hr/>																																																																																					
繰延税金資産小計	53,051百万円																																																																																				
評価性引当額	4,079百万円																																																																																				
<hr/>																																																																																					
繰延税金資産合計	48,972百万円																																																																																				
その他有価証券評価差額金	22,541百万円																																																																																				
固定資産圧縮積立金	561百万円																																																																																				
<hr/>																																																																																					
繰延税金負債合計	23,102百万円																																																																																				
<hr/>																																																																																					
繰延税金資産の純額	25,869百万円																																																																																				

[前へ](#)

(セグメント情報)

【事業の種類別セグメント情報】

前連結会計年度(自 平成20年4月1日 至 平成21年3月31日)

	銀行業務 (百万円)	リース業務 (百万円)	その他 (百万円)	計 (百万円)	消去又は 全社 (百万円)	連結 (百万円)
経常収益及び経常利益						
経常収益						
(1) 外部顧客に対する 経常収益	129,811	15,033	3,423	148,268		148,268
(2) セグメント間の内部 経常収益	581	1,145	1,556	3,283	(3,283)	
計	130,393	16,178	4,980	151,552	(3,283)	148,268
経常費用	117,621	16,208	5,278	139,108	(3,218)	135,889
経常利益(は経常損 失)	12,772	30	298	12,443	(65)	12,378
資産、減価償却費、減損損 失及び資本的支出						
資産	5,609,375	37,390	21,583	5,668,349	(24,096)	5,644,253
減価償却費	4,241	166	45	4,452	(4)	4,448
減損損失	637	-	-	637		637
資本的支出	3,612	84	16	3,714	(20)	3,693

(注) 1 業務区分は、連結会社の事業の内容により区分しております。なお、「その他」はクレジットカード業務等であり  
ます。

2 上記の連結会計年度におきましては、一般企業の売上高及び営業利益に代えて、それぞれ経常収益及び経常利  
益を記載しております。

3 会計処理の方法の変更

(リース取引に関する会計基準の適用)

「連結財務諸表作成のための基本となる重要な事項の変更」に記載のとおり、所有権移転外ファイナンス・  
リース取引については、従来、賃貸借取引に係る方法に準じた会計処理によっておりましたが、「リース取引に  
関する会計基準」(企業会計基準第13号平成19年3月30日)及び「リース取引に関する会計基準の適用指針」  
(企業会計基準適用指針第16号同前)が平成20年4月1日以後開始する連結会計年度から適用されることにな  
ったことに伴い、当連結会計年度から同会計基準及び適用指針を適用しております。

これによる銀行業務及びその他の損益等に与える影響額は軽微であります。

リース業務については、従来の方法に比べ、減価償却費は10,359百万円、資本的支出は8,916百万円それぞれ減  
少しております。

当連結会計年度(自 平成21年 4月 1日 至 平成22年 3月31日)

	銀行業務 (百万円)	リース業務 (百万円)	その他 (百万円)	計 (百万円)	消去又は 全社 (百万円)	連結 (百万円)
経常収益及び経常利益						
経常収益						
(1) 外部顧客に対する 経常収益	102,695	14,374	3,363	120,432		120,432
(2) セグメント間の内部 経常収益	527	1,819	1,614	3,962	(3,962)	
計	103,222	16,194	4,977	124,395	(3,962)	120,432
経常費用	83,269	15,099	5,378	103,746	(3,988)	99,757
経常利益(は経常損 失)	19,953	1,095	400	20,648	26	20,675
資産、減価償却費、減損損 失及び資本的支出						
資産	5,874,491	34,792	20,802	5,930,086	(23,234)	5,906,852
減価償却費	3,951	149	43	4,144		4,144
減損損失	405		538	944		944
資本的支出	2,719	187	26	2,933	(1)	2,932

(注) 1 業務区分は、連結会社の事業の内容により区分しております。なお、「その他」はクレジットカード業務等であり  
ます。

2 上記の連結会計年度におきましては、一般企業の売上高及び営業利益に代えて、それぞれ経常収益及び経常利  
益を記載しております。

#### 【所在地別セグメント情報】

前連結会計年度(自 平成20年 4月 1日 至 平成21年 3月31日)

在外子会社及び在外支店がないため、記載しておりません。

当連結会計年度(自 平成21年 4月 1日 至 平成22年 3月31日)

在外子会社及び在外支店がないため、記載しておりません。

#### 【国際業務経常収益】

前連結会計年度(自 平成20年 4月 1日 至 平成21年 3月31日)

国際業務経常収益が連結経常収益の10%未満のため、国際業務経常収益の記載を省略しております。

当連結会計年度(自 平成21年 4月 1日 至 平成22年 3月31日)

国際業務経常収益が連結経常収益の10%未満のため、国際業務経常収益の記載を省略しております。



【関連当事者情報】

前連結会計年度(自 平成20年 4月 1日 至 平成21年 3月31日)

(追加情報)

当連結会計年度より、「関連当事者の開示に関する会計基準」(企業会計基準第11号平成18年10月17日)及び「関連当事者の開示に関する会計基準の適用指針」(企業会計基準適用指針第13号平成18年10月17日)を適用しております。この結果、従来の開示対象範囲に加えて、連結子会社と関連当事者との取引を開示対象に追加しております。

関連当事者との取引

(1) 連結財務諸表提出会社と関連当事者との取引

連結財務諸表提出会社の役員及び主要株主(個人の場合に限る。)等

種類	会社等の名称 又は氏名	所在地	資本金又は出資金 (百万円)	事業の内容 又は職業	議決権等の所有 (被所有)割合(%)	関連当事者との関係	取引の内容	取引金額 (百万円)	科目	期末残高 (百万円)
役員	丸森 仲吾			当行取締役会長 仙台商工会議所 会頭	被所有 直接0.07	仙台商工会議所 是与取引先	仙台商工会議所 への資金の貸付	12	貸出金	12
役員及びその近親者が議決権の過半数を所有している会社等(当該会社の子会社を含む)	(株)藤崎	仙台市青葉区	400	百貨店	所有 直接0.66 被所有 直接0.05	与取引先	資金の貸付	3,844	貸出金	4,485
	(株)フジ・スタ イリング	仙台市泉区	38	紳士服縫製		与取引先	私募債の引受	381	有価証券 (社債)	350
	(株)藤崎エー ジェンシー	仙台市青葉区	50	百貨店友の会運営 保険代理店		与取引先	債務の保証	83	支払承諾 見返	100
	(株)豊岐砂利店	仙台市太白区	10	砂利販売		与取引先	資金の貸付	239	貸出金	229
							債務の保証	70	支払承諾 見返	70
	医療法人社団 昌慶会	宮城県 大河原町	10	歯科診療所		与取引先	資金の貸付	32	貸出金	29

(注) 1 取引金額は平均残高を記載しております。

2 丸森仲吾氏は、平成20年6月27日付で任期満了により当行取締役を退任しておりますので、取引金額については同日までのものを、期末残高については同日現在の残高をそれぞれ記載しております。

3 株式会社豊岐砂利店は、当該関連当事者に係る役員が平成20年6月27日付で任期満了により当行取締役を退任しておりますので、取引金額については同日までのものを、期末残高については同日現在の残高をそれぞれ記載しております。

取引条件及び取引条件の決定方針等

一般の取引と同様な条件で行っております。なお、役員との取引は、第三者の代表者として行った取引であります。

(2) 連結財務諸表提出会社の連結子会社と関連当事者との取引

連結財務諸表提出会社の役員及び主要株主(個人の場合に限る。)等

種類	会社等の名称 又は氏名	所在地	資本金又は出資金 (百万円)	事業の内容 又は職業	議決権等の所有 (被所有)割合(%)	関連当事者との関係	取引の内容	取引金額 (百万円)	科目	期末残高 (百万円)
役員及びその近親者が議決権の過半数を所有している会社等(当該会社の子会社を含む)	(株)藤崎	仙台市青葉区	400	百貨店	所有 直接0.66 被所有 直接0.05	(株)七十七 カードとの 加盟店契約 先	加盟店手数料 の受入	21	役員取引等 収益	

取引条件及び取引条件の決定方針等

一般の取引と同様な条件で行っております。

当連結会計年度(自 平成21年 4月 1日 至 平成22年 3月31日)

関連当事者との取引

(1) 連結財務諸表提出会社と関連当事者との取引

連結財務諸表提出会社の役員及び主要株主(個人の場合に限る。)等

種類	会社等の名称 又は氏名	所在地	資本金又は出資金 (百万円)	事業の内容 又は職業	議決権等の所有 (被所有)割合(%)	関連当事者との関係	取引の内容	取引金額 (百万円)	科目	期末残高 (百万円)
役員及びその近親者が議決権の過半数を所有している会社等(当該会社の子会社を含む)	(株)藤崎	仙台市青葉区	400	百貨店	所有 直接0.66 被所有 直接0.05	与信取引先	資金の貸付	4,209	貸出金	4,549
							私募債の引受	282	有価証券(社債)	252
							債務の保証	183	支払承諾見返	200
	(株)フジ・スタ イリング	仙台市泉区	38	紳士服縫製		与信取引先	資金の貸付	307	貸出金	300
	(株)藤崎エー ジェンシー	仙台市青葉区	50	百貨店友の会運営 保険代理店		与信取引先	債務の保証	436	支払承諾見返	500
医療法人社団 昌慶会	宮城県 大河原町	10	歯科診療所		与信取引先	資金の貸付	27	貸出金	25	
役員及びその近親者	松岡 順一			不動産賃貸		与信取引先	資金の貸付	18	貸出金	17

(注) 取引金額は平均残高を記載しております。

取引条件及び取引条件の決定方針等

一般の取引と同様な条件で行っております。

(2) 連結財務諸表提出会社の連結子会社と関連当事者との取引

連結財務諸表提出会社の役員及び主要株主(個人の場合に限る。)等

種類	会社等の名称 又は氏名	所在地	資本金又は出資金 (百万円)	事業の内容 又は職業	議決権等の所有 (被所有)割合(%)	関連当事者との関係	取引の内容	取引金額 (百万円)	科目	期末残高 (百万円)
役員及びその近親者が議決権の過半数を所有している会社等(当該会社の子会社を含む)	(株)藤崎	仙台市青葉区	400	百貨店	所有 直接0.66 被所有 直接0.05	(株)七十七カードとの 加盟店契約先	加盟店手数料の受入	15	役員取引等 収益	

取引条件及び取引条件の決定方針等

一般の取引と同様な条件で行っております。

(1株当たり情報)

		前連結会計年度 (自平成20年4月1日 至平成21年3月31日)	当連結会計年度 (自平成21年4月1日 至平成22年3月31日)
1株当たり純資産額	円	773.24	916.36
1株当たり当期純利益金額	円	20.36	30.70
潜在株式調整後1株当たり当期純利益金額	円		30.69

- (注) 1 前連結会計年度の潜在株式調整後1株当たり当期純利益金額は、潜在株式がないので記載しておりません。  
2 1株当たり純資産額、1株当たり当期純利益金額及び潜在株式調整後1株当たり当期純利益金額の算定上の基礎は、次のとおりであります。

(1) 1株当たり純資産額

		前連結会計年度末 (平成21年3月31日)	当連結会計年度末 (平成22年3月31日)
純資産の部の合計額	百万円	301,962	356,271
純資産の部の合計額から控除する金額	百万円	8,658	8,706
うち新株予約権	百万円		110
うち少数株主持分	百万円	8,658	8,595
普通株式に係る期末の純資産額	百万円	293,304	347,565
1株当たり純資産額の算定に用いられた期末の普通株式の数	千株	379,315	379,288

(2) 1株当たり当期純利益金額及び潜在株式調整後1株当たり当期純利益金額

		前連結会計年度 (自平成20年4月1日 至平成21年3月31日)	当連結会計年度 (自平成21年4月1日 至平成22年3月31日)
1株当たり当期純利益金額			
当期純利益	百万円	7,724	11,646
普通株主に帰属しない金額	百万円		
普通株式に係る当期純利益	百万円	7,724	11,646
普通株式の期中平均株式数	千株	379,351	379,302
潜在株式調整後1株当たり当期純利益金額			
当期純利益調整額	百万円		
普通株式増加数	千株		184
うち新株予約権	千株		184
希薄化効果を有しないため、潜在株式調整後1株当たり当期純利益金額の算定に含めなかった潜在株式の概要			

【連結附属明細表】

【社債明細表】

該当事項はありません。

【借入金等明細表】

区分	前期末残高 (百万円)	当期末残高 (百万円)	平均利率 (%)	返済期限
借入金	15,193	13,632	1.261	
借入金	15,193	13,632	1.261	平成22年4月～ 平成34年4月
1年以内に返済予定のリース債務	17	18	4.364	
リース債務(1年以内に返済予定 のものを除く。)	76	64	4.364	平成23年4月～ 平成27年3月

(注) 1 「平均利率」は、期末日現在の「利率」及び「当期末残高」により算出(加重平均)しております。

2 借入金及びリース債務の連結決算日後5年以内における返済予定額は次のとおりであります。

	1年以内	1年超2年以内	2年超3年以内	3年超4年以内	4年超5年以内
借入金(百万円)	9,129	2,213	1,397	600	187
リース債務 (百万円)	18	19	17	17	9

銀行業は、預金の受入れ、コール・手形市場からの資金の調達・運用等を営業活動として行っているため、借入金等明細表については連結貸借対照表中の「負債の部」の「借入金」及び「その他負債」中のリース債務の内訳を記載しております。

(2) 【その他】

当連結会計年度における四半期情報

	第1四半期 (自平成21年4月1日 至平成21年6月30日)	第2四半期 (自平成21年7月1日 至平成21年9月30日)	第3四半期 (自平成21年10月1日 至平成21年12月31日)	第4四半期 (自平成22年1月1日 至平成22年3月31日)
経常収益 (百万円)	33,684	29,333	29,244	28,170
税金等調整前 四半期純利益金額 (は税金等調整前 四半期純損失金額) (百万円)	6,971	197	8,587	4,296
四半期純利益金額 (は四半期純損失 金額) (百万円)	4,195	114	5,076	2,488
1株当たり 四半期純利益金額 (は1株当たり 四半期純損失金額) (円)	11.06	0.30	13.38	6.56

(注) 一般企業の売上高に代えて、経常収益を記載しております。

2【財務諸表等】  
(1)【財務諸表】  
【貸借対照表】

(単位：百万円)

	前事業年度 (平成21年3月31日)	当事業年度 (平成22年3月31日)
<b>資産の部</b>		
現金預け金	315,404	324,541
現金	45,524	46,056
預け金	269,880	278,485
コールローン	4,526	4,225
買入金銭債権	11,421	16,128
商品有価証券	37,455	28,334
商品国債	1,723	1,553
商品地方債	1,760	1,785
その他の商品有価証券	33,971	24,995
金銭の信託	38,008	47,666
有価証券	7 1,702,912	7 1,932,224
国債	765,417	763,479
地方債	87,815	119,436
社債	11 545,478	11 687,108
株式	1 88,411	1 106,950
その他の証券	215,790	255,249
貸出金	2, 3, 4, 5, 8 3,395,772	2, 3, 4, 5, 8 3,451,146
割引手形	6 18,362	6 15,242
手形貸付	193,903	200,532
証書貸付	2,659,510	2,737,173
当座貸越	523,995	498,197
外国為替	1,096	1,208
外国他店預け	1,056	1,150
買入外国為替	6	6 26
取立外国為替	33	31
その他資産	7 21,267	7 17,901
未決済為替貸	4	3
前払費用	50	41
未収収益	9,042	8,415
金融派生商品	1,741	2,063
その他の資産	7 10,427	7 7,377
有形固定資産	9, 10 40,739	9, 10 39,731
建物	12,768	11,734
土地	22,422	22,130
リース資産	522	849
建設仮勘定	979	1,491
その他の有形固定資産	4,045	3,526
無形固定資産	379	369
その他の無形固定資産	379	369
繰延税金資産	55,623	22,133
支払承諾見返	11 35,273	11 31,679
貸倒引当金	50,591	43,006
資産の部合計	5,609,290	5,874,285

	前事業年度 (平成21年3月31日)	当事業年度 (平成22年3月31日)
<b>負債の部</b>		
預金	7 4,863,562	7 5,046,415
当座預金	159,578	151,115
普通預金	2,355,700	2,479,595
貯蓄預金	125,984	123,596
通知預金	15,419	17,508
定期預金	2,110,377	2,171,609
定期積金	17,792	17,064
その他の預金	78,709	85,925
譲渡性預金	265,040	318,350
コールマネー	7 52,061	41,402
債券貸借取引受入担保金	7 1,602	7 18,020
借入金	353	293
借入金	353	293
外国為替	101	99
売渡外国為替	24	48
未払外国為替	76	50
その他負債	55,888	25,454
未決済為替借	34	19
未払法人税等	4,727	1,258
未払費用	9,371	9,071
前受収益	2,033	2,053
給付補てん備金	19	14
金融派生商品	2,991	3,459
リース債務	528	878
その他の負債	36,181	8,698
役員賞与引当金	24	20
退職給付引当金	41,663	45,162
役員退職慰労引当金	880	-
睡眠預金払戻損失引当金	154	214
偶発損失引当金	560	659
支払承諾	11 35,273	11 31,679
<b>負債の部合計</b>	<b>5,317,165</b>	<b>5,527,771</b>

	前事業年度 (平成21年3月31日)	当事業年度 (平成22年3月31日)
<b>純資産の部</b>		
資本金	24,658	24,658
資本剰余金	7,843	7,843
資本準備金	7,835	7,835
その他資本剰余金	8	8
利益剰余金	272,096	281,110
利益準備金	24,658	24,658
その他利益剰余金	247,438	256,451
固定資産圧縮積立金	859	827
別途積立金	237,405	242,505
繰越利益剰余金	9,173	13,118
自己株式	2,118	2,131
<b>株主資本合計</b>	<b>302,480</b>	<b>311,480</b>
<b>その他有価証券評価差額金</b>	<b>9,849</b>	<b>35,480</b>
繰延ヘッジ損益	506	557
評価・換算差額等合計	10,356	34,922
新株予約権	-	110
<b>純資産の部合計</b>	<b>292,124</b>	<b>346,513</b>
<b>負債及び純資産の部合計</b>	<b>5,609,290</b>	<b>5,874,285</b>

## 【損益計算書】

(単位：百万円)

	前事業年度 (自 平成20年 4月 1日 至 平成21年 3月31日)	当事業年度 (自 平成21年 4月 1日 至 平成22年 3月31日)
経常収益	130,399	103,200
資金運用収益	91,410	80,652
貸出金利息	64,051	60,073
有価証券利息配当金	26,650	20,140
コールローン利息	472	120
預け金利息	23	103
その他の受入利息	211	213
役務取引等収益	15,556	15,667
受入為替手数料	7,192	7,069
その他の役務収益	8,364	8,598
その他業務収益	8,100	2,843
外国為替売買益	167	438
商品有価証券売買益	355	149
国債等債券売却益	7,540	2,240
国債等債券償還益	-	14
金融派生商品収益	36	-
その他の業務収益	0	0
その他経常収益	15,332	4,038
株式等売却益	12,924	1,471
金銭の信託運用益	1,454	1,051
その他の経常収益	953	1,515
経常費用	117,766	84,790
資金調達費用	15,300	9,002
預金利息	10,989	7,292
譲渡性預金利息	1,888	977
コールマネー利息	2,020	233
債券貸借取引支払利息	173	22
借入金利息	9	0
金利スワップ支払利息	202	443
その他の支払利息	15	33
役務取引等費用	6,265	5,937
支払為替手数料	2,072	1,893
その他の役務費用	4,192	4,043
その他業務費用	15,524	6,448
国債等債券売却損	431	22
国債等債券償還損	10,531	6,120
国債等債券償却	4,561	278
金融派生商品費用	-	27
営業経費	60,276	60,792
その他経常費用	20,399	2,609
貸倒引当金繰入額	12,329	-
株式等売却損	1	33
株式等償却	2,464	70
金銭の信託運用損	423	54
その他の経常費用	5,179	2,451
経常利益	12,632	18,409



	前事業年度 (自 平成20年 4月 1日 至 平成21年 3月31日)	当事業年度 (自 平成21年 4月 1日 至 平成22年 3月31日)
特別利益	15	1,444
固定資産処分益	14	41
貸倒引当金戻入益	-	1,402
償却債権取立益	0	0
特別損失	727	507
固定資産処分損	89	101
減損損失	2 637	2 405
税引前当期純利益	11,920	19,346
法人税、住民税及び事業税	7,246	4,826
法人税等調整額	3,072	2,851
法人税等合計	4,174	7,678
当期純利益	7,745	11,668

## 【株主資本等変動計算書】

(単位：百万円)

	前事業年度 (自 平成20年 4月 1日 至 平成21年 3月31日)	当事業年度 (自 平成21年 4月 1日 至 平成22年 3月31日)
<b>株主資本</b>		
<b>資本金</b>		
前期末残高	24,658	24,658
当期変動額		
当期変動額合計	-	-
当期末残高	24,658	24,658
<b>資本剰余金</b>		
<b>資本準備金</b>		
前期末残高	7,835	7,835
当期変動額		
当期変動額合計	-	-
当期末残高	7,835	7,835
<b>その他資本剰余金</b>		
前期末残高	13	8
当期変動額		
自己株式の処分	5	0
当期変動額合計	5	0
当期末残高	8	8
<b>資本剰余金合計</b>		
前期末残高	7,848	7,843
当期変動額		
自己株式の処分	5	0
当期変動額合計	5	0
当期末残高	7,843	7,843
<b>利益剰余金</b>		
<b>利益準備金</b>		
前期末残高	24,658	24,658
当期変動額		
当期変動額合計	-	-
当期末残高	24,658	24,658
<b>その他利益剰余金</b>		
<b>固定資産圧縮積立金</b>		
前期末残高	887	859
当期変動額		
固定資産圧縮積立金の取崩	27	31
当期変動額合計	27	31
当期末残高	859	827
<b>別途積立金</b>		
前期末残高	227,805	237,405
当期変動額		
別途積立金の積立	9,600	5,100
当期変動額合計	9,600	5,100
当期末残高	237,405	242,505

	前事業年度 (自 平成20年 4月 1日 至 平成21年 3月31日)	当事業年度 (自 平成21年 4月 1日 至 平成22年 3月31日)
<b>繰越利益剰余金</b>		
前期末残高	13,655	9,173
<b>当期変動額</b>		
剰余金の配当	2,655	2,655
固定資産圧縮積立金の取崩	27	31
別途積立金の積立	9,600	5,100
当期純利益	7,745	11,668
当期変動額合計	4,481	3,944
当期末残高	9,173	13,118
<b>利益剰余金合計</b>		
前期末残高	267,006	272,096
<b>当期変動額</b>		
剰余金の配当	2,655	2,655
固定資産圧縮積立金の取崩	-	-
別途積立金の積立	-	-
当期純利益	7,745	11,668
当期変動額合計	5,090	9,013
当期末残高	272,096	281,110
<b>自己株式</b>		
前期末残高	2,076	2,118
<b>当期変動額</b>		
自己株式の取得	106	16
自己株式の処分	65	2
当期変動額合計	41	13
当期末残高	2,118	2,131
<b>株主資本合計</b>		
前期末残高	297,437	302,480
<b>当期変動額</b>		
剰余金の配当	2,655	2,655
当期純利益	7,745	11,668
自己株式の取得	106	16
自己株式の処分	59	2
当期変動額合計	5,043	8,999
当期末残高	302,480	311,480

	前事業年度 (自 平成20年 4月 1日 至 平成21年 3月31日)	当事業年度 (自 平成21年 4月 1日 至 平成22年 3月31日)
<b>評価・換算差額等</b>		
<b>その他有価証券評価差額金</b>		
前期末残高	44,286	9,849
当期変動額		
株主資本以外の項目の当期変動額（純額）	54,136	45,330
当期変動額合計	54,136	45,330
当期末残高	9,849	35,480
<b>繰延ヘッジ損益</b>		
前期末残高	429	506
当期変動額		
株主資本以外の項目の当期変動額（純額）	77	51
当期変動額合計	77	51
当期末残高	506	557
<b>評価・換算差額等合計</b>		
前期末残高	43,857	10,356
当期変動額		
株主資本以外の項目の当期変動額（純額）	54,213	45,278
当期変動額合計	54,213	45,278
当期末残高	10,356	34,922
<b>新株予約権</b>		
前期末残高	-	-
当期変動額		
株主資本以外の項目の当期変動額（純額）	-	110
当期変動額合計	-	110
当期末残高	-	110
<b>純資産合計</b>		
前期末残高	341,294	292,124
当期変動額		
剰余金の配当	2,655	2,655
当期純利益	7,745	11,668
自己株式の取得	106	16
自己株式の処分	59	2
株主資本以外の項目の当期変動額（純額）	54,213	45,389
当期変動額合計	49,169	54,388
当期末残高	292,124	346,513

【重要な会計方針】

	前事業年度 (自 平成20年4月1日 至 平成21年3月31日)	当事業年度 (自 平成21年4月1日 至 平成22年3月31日)
1 商品有価証券の評価基準及び評価方法	商品有価証券の評価は、時価法(売却原価は移動平均法により算定)により行っております。	同 左
2 有価証券の評価基準及び評価方法	<p>(1) 有価証券の評価は、満期保有目的の債券については移動平均法による償却原価法(定額法)、子会社株式については移動平均法による原価法、その他有価証券のうち時価のあるものについては決算日の市場価格等に基づく時価法(売却原価は移動平均法により算定)、時価のないものについては移動平均法による原価法又は償却原価法により行っております。</p> <p>なお、その他有価証券の評価差額については、全部純資産直入法により処理しております。 (追加情報) 従来、その他有価証券のうち変動利付国債は、市場価格に基づく価額により評価しておりましたが、「金融資産の時価の算定に関する実務上の取扱い」(企業会計基準委員会実務対応報告第25号平成20年10月28日)を踏まえ、市場価格を時価とみなせないと当行が判断する基準により、当事業年度末においては合理的な見積りに基づき算定された価額により評価しております。</p> <p>これにより、市場価格に基づく価額により評価した場合に比べ、有価証券は20,236百万円、その他有価証券評価差額金は12,020百万円それぞれ増加し、繰延税金資産は8,215百万円減少しております。なお、これによる損益への影響はありません。</p> <p>変動利付国債の合理的な見積りに基づき算定された価額は、国債の利回り及び金利スワップションのボラティリティ等から見積った将来キャッシュ・フローを、同利回りに基づく割引率を用いて割り引くことにより算定しており、国債の利回り及び金利スワップションのボラティリティが主な価格決定変数であります。</p> <p>(2) 金銭の信託において信託財産を構成している有価証券の評価は、運用目的の金銭の信託については時価法、その他の金銭の信託については上記(1)のうちのその他有価証券と同じ方法により行っております。</p>	<p>(1) 有価証券の評価は、満期保有目的の債券については移動平均法による償却原価法(定額法)、子会社株式については移動平均法による原価法、その他有価証券のうち時価のあるものについては決算日の市場価格等に基づく時価法(売却原価は移動平均法により算定)、時価を把握することが極めて困難と認められるものについては移動平均法による原価法により行っております。</p> <p>なお、その他有価証券の評価差額については、全部純資産直入法により処理しております。</p> <p>(2)</p> <p>同 左</p>

	前事業年度 (自 平成20年4月1日 至 平成21年3月31日)	当事業年度 (自 平成21年4月1日 至 平成22年3月31日)
3 デリバティブ取引の評価 基準及び評価方法	デリバティブ取引の評価は、原則として時価法により行っております。	同 左
4 固定資産の減価償却の方法	(1) 有形固定資産（リース資産を除く） 有形固定資産は、定率法を採用しております。 また、主な耐用年数は次のとおりであります。 建物 5年～31年 その他 4年～20年	(1) 有形固定資産（リース資産を除く）  同 左
	(2) 無形固定資産（リース資産を除く） 無形固定資産は、定額法により償却しております。	(2) 無形固定資産（リース資産を除く）  同 左
	(3) リース資産 所有権移転外ファイナンス・リース取引に係る「有形固定資産」中の「リース資産」は、リース期間を耐用年数とし、残存価額を零とする定額法を採用しております。	(3) リース資産  同 左
5 外貨建の資産及び負債の本邦通貨への換算基準	外貨建の資産・負債については、決算日の為替相場による円換算額を付しております。	同 左

	前事業年度 (自 平成20年4月1日 至 平成21年3月31日)	当事業年度 (自 平成21年4月1日 至 平成22年3月31日)
6 引当金の計上基準	<p>(1) 貸倒引当金 貸倒引当金は、予め定めている償却・引当基準に則り、次のとおり計上しております。 破産、特別清算等、法的に経営破綻の事実が発生している債務者に係る債権及びそれと同等の状況にある債務者に係る債権については、債権額から、担保の処分可能見込額及び保証による回収可能見込額を控除し、その残額を計上しております。また、現在は経営破綻の状況にないが、今後経営破綻に陥る可能性が大きいと認められる債務者に係る債権については、債権額から、担保の処分可能見込額及び保証による回収可能見込額を控除し、その残額のうち、債務者の支払能力を総合的に判断し必要と認める額を計上しております。上記以外の債権については、過去の一定期間における貸倒実績から算出した貸倒実績率等に基づき計上しております。</p> <p>すべての債権は、資産の自己査定基準に基づき、営業関連部署が資産査定を実施し、当該部署から独立した資産自己査定監査部署が査定結果を監査しており、その査定結果に基づいて上記の引当を行っております。</p>	<p>(1) 貸倒引当金</p> <p style="text-align: center;">同 左</p>
	<p>(2) 役員賞与引当金 役員への賞与の支払いに備えるため、役員に対する賞与の支給見込額のうち、当事業年度に帰属する額を計上しております。</p>	<p>(2) 役員賞与引当金</p> <p style="text-align: center;">同 左</p>

	前事業年度 (自 平成20年4月1日 至 平成21年3月31日)	当事業年度 (自 平成21年4月1日 至 平成22年3月31日)
	<p>(3) 退職給付引当金 従業員の退職給付に備えるため、当事業年度末における退職給付債務及び年金資産の見込額に基づき、必要額を計上しております。 なお、数理計算上の差異の費用処理方法は次のとおりであります。 数理計算上の差異 各発生年度の従業員の平均残存勤務期間内の一定の年数(10年)による定額法により按分した額をそれぞれ発生の翌事業年度から費用処理</p>	<p>(3) 退職給付引当金 従業員の退職給付に備えるため、当事業年度末における退職給付債務及び年金資産の見込額に基づき、必要額を計上しております。 なお、数理計算上の差異の費用処理方法は次のとおりであります。 数理計算上の差異 各発生年度の従業員の平均残存勤務期間内の一定の年数(10年)による定額法により按分した額をそれぞれ発生の翌事業年度から費用処理 (会計方針の変更) 当事業年度末から「『退職給付に係る会計基準』の一部改正(その3)」(企業会計基準第19号平成20年7月31日)を適用しております。 なお、従来の方法による割引率と同一の割引率を使用することとなったため、当事業年度の財務諸表に与える影響はありません。</p>
	<p>(4) 役員退職慰労引当金 役員の退職慰労金の支給に備えるため、役員退職慰労金支給規定に基づき、当事業年度末における要支給額を計上しております。</p>	
	<p>(5) 睡眠預金払戻損失引当金 利益計上した睡眠預金について預金者からの払戻請求に基づく払戻損失に備えるため、過去の払戻実績に基づく将来の払戻損失見込額を計上しております。</p>	<p>(5) 睡眠預金払戻損失引当金 負債計上を中止した預金について、預金者からの払戻請求に備えるため、将来の払戻請求に応じて発生する損失を見積もり、必要と認める額を計上しております。</p>
	<p>(6) 偶発損失引当金 信用保証協会との責任共有制度にかかる将来の負担金の支払に備えるため、対象債権に対する代位弁済の実績率を合理的に見積もり、必要と認める額を計上しております。</p>	<p>(6) 偶発損失引当金  同 左</p>
7 リース取引の処理方法	<p>所有権移転外ファイナンス・リース取引のうち、リース取引開始日が平成20年4月1日前に開始する事業年度に属するものについては、通常の賃貸借取引に準じた会計処理によっております。</p>	<p>同 左</p>



	前事業年度 (自 平成20年4月1日 至 平成21年3月31日)	当事業年度 (自 平成21年4月1日 至 平成22年3月31日)
8 ヘッジ会計の方法	<p>(1) 金利リスク・ヘッジ</p> <p>金融資産・負債から生じる金利リスクに対するヘッジ会計の方法は、原則として繰延ヘッジによっております。ヘッジ取引は、個別ヘッジのほか、「銀行業における金融商品会計基準適用に関する会計上及び監査上の取扱い」(日本公認会計士協会業種別監査委員会報告第24号)に基づき処理しております。ヘッジ有効性評価の方法については、相場変動を相殺するヘッジについて、ヘッジ対象となる預金・貸出金等とヘッジ手段である金利スワップ取引等を一定の(残存)期間毎にグルーピングのうえ特定し評価しております。また、キャッシュ・フローを固定するヘッジについては、ヘッジ対象とヘッジ手段の金利変動要素の相関関係の検証により有効性の評価をしております。</p> <p>このほか、ヘッジ会計の要件を充たしており、かつ想定元本、利息の受払条件及び契約期間が対象資産とほぼ同一である金利スワップ等については、金利スワップの特例処理を行っております。</p>	<p>(1) 金利リスク・ヘッジ</p> <p>同 左</p>
	<p>(2) 為替変動リスク・ヘッジ</p> <p>外貨建金融資産・負債から生じる為替変動リスクに対するヘッジ会計の方法は、「銀行業における外貨建取引等の会計処理に関する会計上及び監査上の取扱い」(日本公認会計士協会業種別監査委員会報告第25号)に規定する繰延ヘッジによっております。ヘッジ有効性評価の方法については、外貨建金銭債権債務等の為替変動リスクを減殺する目的で行う為替スワップ取引をヘッジ手段とし、ヘッジ対象である外貨建金銭債権債務等に見合うヘッジ手段の外貨ポジション相当額が存在することを確認することによりヘッジの有効性を評価しております。</p>	<p>(2) 為替変動リスク・ヘッジ</p> <p>同 左</p>
9 消費税等の会計処理	<p>消費税及び地方消費税(以下、「消費税等」という。)の会計処理は、税抜方式によっております。ただし、有形固定資産に係る控除対象外消費税等は当事業年度の費用に計上しております。</p>	<p>同 左</p>

【会計方針の変更】

前事業年度 (自 平成20年 4月 1日 至 平成21年 3月31日)	当事業年度 (自 平成21年 4月 1日 至 平成22年 3月31日)
<p>(リース取引に関する会計基準)</p> <p>所有権移転外ファイナンス・リース取引については、従来、賃貸借取引に係る方法に準じた会計処理によっておりましたが、「リース取引に関する会計基準」(企業会計基準第13号平成19年 3月30日)及び「リース取引に関する会計基準の適用指針」(企業会計基準適用指針第16号同前)が平成20年 4月 1日以後開始する事業年度から適用されることになったことに伴い、当事業年度から同会計基準及び適用指針を適用しております。</p> <p>これにより、従来の方法に比べ、「有形固定資産」中の「リース資産」は522百万円、「その他負債」中の「リース債務」は528百万円増加しておりますが、損益に与える影響は軽微であります。</p>	
	<p>(金融商品に関する会計基準)</p> <p>当事業年度末から「金融商品に関する会計基準」(企業会計基準第10号平成20年 3月10日)を適用しております。</p> <p>なお、これによる損益等に与える影響額は軽微であります。</p>

【追加情報】

前事業年度 (自 平成20年 4月 1日 至 平成21年 3月31日)	当事業年度 (自 平成21年 4月 1日 至 平成22年 3月31日)
	<p>(役員退職慰労引当金)</p> <p>当行は、平成21年 5月15日開催の取締役会において、平成21年 6月26日開催の定時株主総会終結の時をもって役員退職慰労金制度を廃止することを決議し、同株主総会で退職慰労金の打ち切り支給案が承認されました。これに伴い、「役員退職慰労引当金」を全額取崩し、打ち切り支給額852百万円については、各人の役員退任以降に支給する予定であることから、「その他負債」中の「その他の負債」に計上しております。</p>

## 【注記事項】

(貸借対照表関係)

前事業年度 (平成21年3月31日)	当事業年度 (平成22年3月31日)
<p>1 関係会社の株式総額 92百万円</p> <p>2 貸出金のうち、破綻先債権額は5,548百万円、延滞債権額は96,212百万円であります。 なお、破綻先債権とは、元本又は利息の支払の遅延が相当期間継続していることその他の事由により元本又は利息の取立て又は弁済の見込みがないものとして未収利息を計上しなかった貸出金(貸倒償却を行った部分を除く。以下「未収利息不計上貸出金」という。)のうち、法人税法施行令(昭和40年政令第97号)第96条第1項第3号のイからホまでに掲げる事由又は同項第4号に規定する事由が生じている貸出金であります。 また、延滞債権とは、未収利息不計上貸出金であって、破綻先債権及び債務者の経営再建又は支援を図ることを目的として利息の支払を猶予した貸出金以外の貸出金であります。</p> <p>3 貸出金のうち、3カ月以上延滞債権額は928百万円 であります。 なお、3カ月以上延滞債権とは、元本又は利息の支払が約定支払日の翌日から3月以上遅延している貸出金で破綻先債権及び延滞債権に該当しないものであります。</p> <p>4 貸出金のうち、貸出条件緩和債権額は26,115百万円 であります。 なお、貸出条件緩和債権とは、債務者の経営再建又は支援を図ることを目的として、金利の減免、利息の支払猶予、元本の返済猶予、債権放棄その他の債務者に有利となる取決めを行った貸出金で破綻先債権、延滞債権及び3カ月以上延滞債権に該当しないものであります。</p> <p>5 破綻先債権額、延滞債権額、3カ月以上延滞債権額及び貸出条件緩和債権額の合計額は128,804百万円 であります。 なお、上記2から5に掲げた債権額は、貸倒引当金控除前の金額であります。</p>	<p>1 関係会社の株式総額 92百万円</p> <p>2 貸出金のうち、破綻先債権額は4,956百万円、延滞債権額は73,745百万円であります。 なお、破綻先債権とは、元本又は利息の支払の遅延が相当期間継続していることその他の事由により元本又は利息の取立て又は弁済の見込みがないものとして未収利息を計上しなかった貸出金(貸倒償却を行った部分を除く。以下「未収利息不計上貸出金」という。)のうち、法人税法施行令(昭和40年政令第97号)第96条第1項第3号のイからホまでに掲げる事由又は同項第4号に規定する事由が生じている貸出金であります。 また、延滞債権とは、未収利息不計上貸出金であって、破綻先債権及び債務者の経営再建又は支援を図ることを目的として利息の支払を猶予した貸出金以外の貸出金であります。</p> <p>3 貸出金のうち、3カ月以上延滞債権額は903百万円 であります。 なお、3カ月以上延滞債権とは、元本又は利息の支払が約定支払日の翌日から3月以上遅延している貸出金で破綻先債権及び延滞債権に該当しないものであります。</p> <p>4 貸出金のうち、貸出条件緩和債権額は25,143百万円 であります。 なお、貸出条件緩和債権とは、債務者の経営再建又は支援を図ることを目的として、金利の減免、利息の支払猶予、元本の返済猶予、債権放棄その他の債務者に有利となる取決めを行った貸出金で破綻先債権、延滞債権及び3カ月以上延滞債権に該当しないものであります。</p> <p>5 破綻先債権額、延滞債権額、3カ月以上延滞債権額及び貸出条件緩和債権額の合計額は104,748百万円 であります。 なお、上記2から5に掲げた債権額は、貸倒引当金控除前の金額であります。</p>

前事業年度 (平成21年3月31日)	当事業年度 (平成22年3月31日)																		
<p>6 手形割引は、「銀行業における金融商品会計基準適用に関する会計上及び監査上の取扱い」(日本公認会計士協会業種別監査委員会報告第24号)に基づき、金融取引として処理しております。これにより受け入れた商業手形は、売却又は(再)担保という方法で自由に処分できる権利を有しておりますが、その額面金額は18,362百万円であります。</p> <p>7 担保に供している資産は次のとおりであります。 担保に供している資産</p> <table style="width: 100%; border-collapse: collapse;"> <tr> <td style="padding-left: 20px;">有価証券</td> <td style="text-align: right;">151,498百万円</td> </tr> <tr> <td style="padding-left: 20px;">その他資産</td> <td style="text-align: right;">141百万円</td> </tr> </table> <p>担保資産に対応する債務</p> <table style="width: 100%; border-collapse: collapse;"> <tr> <td style="padding-left: 20px;">預金</td> <td style="text-align: right;">35,236百万円</td> </tr> <tr> <td style="padding-left: 20px;">コールマネー</td> <td style="text-align: right;">20,628百万円</td> </tr> <tr> <td style="padding-left: 20px;">債券貸借取引受入担保金</td> <td style="text-align: right;">1,602百万円</td> </tr> </table> <p>上記のほか、為替決済取引の担保あるいは先物取引証拠金等の代用として、有価証券136,464百万円を差し入れております。 なお、その他の資産のうち保証金は62百万円であります。</p> <p>8 当座貸越契約及び貸付金に係るコミットメントライン契約は、顧客からの融資実行の申し出を受けた場合に、契約上規定された条件について違反がない限り、一定の限度額まで資金を貸し付けることを約する契約であります。これらの契約に係る融資未実行残高は、1,391,482百万円であります。このうち原契約期間が1年以内のもの又は任意の時期に無条件で取消可能なものが1,367,666百万円あります。 なお、これらの契約の多くは、融資実行されずに終了するものであるため、融資未実行残高そのものが必ずしも当行の将来のキャッシュ・フローに影響を与えるものではありません。これらの契約の多くには、金融情勢の変化、債権の保全及びその他相当の事由があるときは、当行が実行申し込みを受けた融資の拒絶又は契約極度額の減額をすることができる旨の条項が付けられております。また、契約時において必要に応じて不動産・有価証券等の担保を徴求するほか、契約後も定期的に予め定めている行内手続きに基づき顧客の業況等を把握し、必要に応じて契約の見直し、与信保全上の措置等を講じております。</p> <p>9 有形固定資産の減価償却累計額 69,460百万円</p> <p>10 有形固定資産の圧縮記帳額 7,870百万円 (当事業年度圧縮記帳額 百万円)</p> <p>11 有価証券中の社債のうち、有価証券の私募(金融商品取引法第2条第3項)による社債に対する当行の保証債務の額は13,246百万円であります。</p>	有価証券	151,498百万円	その他資産	141百万円	預金	35,236百万円	コールマネー	20,628百万円	債券貸借取引受入担保金	1,602百万円	<p>6 手形割引は、「銀行業における金融商品会計基準適用に関する会計上及び監査上の取扱い」(日本公認会計士協会業種別監査委員会報告第24号)に基づき金融取引として処理しております。これにより受け入れた商業手形及び買入外国為替は、売却又は(再)担保という方法で自由に処分できる権利を有しておりますが、その額面金額は、15,258百万円であります。</p> <p>7 担保に供している資産は次のとおりであります。 担保に供している資産</p> <table style="width: 100%; border-collapse: collapse;"> <tr> <td style="padding-left: 20px;">有価証券</td> <td style="text-align: right;">141,586百万円</td> </tr> <tr> <td style="padding-left: 20px;">その他資産</td> <td style="text-align: right;">141百万円</td> </tr> </table> <p>担保資産に対応する債務</p> <table style="width: 100%; border-collapse: collapse;"> <tr> <td style="padding-left: 20px;">預金</td> <td style="text-align: right;">48,554百万円</td> </tr> <tr> <td style="padding-left: 20px;">債券貸借取引受入担保金</td> <td style="text-align: right;">18,020百万円</td> </tr> </table> <p>上記のほか、為替決済取引の担保あるいは先物取引証拠金等の代用として、有価証券139,028百万円を差し入れております。 なお、その他の資産のうち保証金は67百万円であります。</p> <p>8 当座貸越契約及び貸付金に係るコミットメントライン契約は、顧客からの融資実行の申し出を受けた場合に、契約上規定された条件について違反がない限り、一定の限度額まで資金を貸し付けることを約する契約であります。これらの契約に係る融資未実行残高は、1,502,511百万円であります。このうち原契約期間が1年以内のもの又は任意の時期に無条件で取消可能なものが1,479,758百万円あります。 なお、これらの契約の多くは、融資実行されずに終了するものであるため、融資未実行残高そのものが必ずしも当行の将来のキャッシュ・フローに影響を与えるものではありません。これらの契約の多くには、金融情勢の変化、債権の保全及びその他相当の事由があるときは、当行が実行申し込みを受けた融資の拒絶又は契約極度額の減額をすることができる旨の条項が付けられております。また、契約時において必要に応じて不動産・有価証券等の担保を徴求するほか、契約後も定期的に予め定めている行内手続きに基づき顧客の業況等を把握し、必要に応じて契約の見直し、与信保全上の措置等を講じております。</p> <p>9 有形固定資産の減価償却累計額 70,848百万円</p> <p>10 有形固定資産の圧縮記帳額 7,861百万円 (当事業年度圧縮記帳額 百万円)</p> <p>11 有価証券中の社債のうち、有価証券の私募(金融商品取引法第2条第3項)による社債に対する当行の保証債務の額は12,158百万円であります。</p>	有価証券	141,586百万円	その他資産	141百万円	預金	48,554百万円	債券貸借取引受入担保金	18,020百万円
有価証券	151,498百万円																		
その他資産	141百万円																		
預金	35,236百万円																		
コールマネー	20,628百万円																		
債券貸借取引受入担保金	1,602百万円																		
有価証券	141,586百万円																		
その他資産	141百万円																		
預金	48,554百万円																		
債券貸借取引受入担保金	18,020百万円																		

(損益計算書関係)

<p>前事業年度 (自 平成20年 4月 1日 至 平成21年 3月31日)</p>	<p>当事業年度 (自 平成21年 4月 1日 至 平成22年 3月31日)</p>
<p>1 その他の経常費用には、債権売却損4,605百万円を含んでおります。</p> <p>2 当事業年度において、宮城県内の営業用店舗13か所及び遊休資産等3か所について減損損失を計上しております。</p> <p>当行は、減損損失の算定にあたり、原則として、営業用店舗については継続的に収支の把握を行っている個別営業店単位で、遊休又は処分予定資産については各資産単位で、グルーピングしております。減損損失を計上した資産グループは、営業キャッシュ・フローの低下及び継続的な地価の下落等により、割引前将来キャッシュ・フローの総額が帳簿価額に満たないことから、帳簿価額を回収可能価額まで減額し、当該減少額637百万円（土地420百万円、建物133百万円、その他の有形固定資産等83百万円）を減損損失として特別損失に計上しております。</p> <p>なお、回収可能価額は、正味売却価額と使用価値のいずれか高い方としており、正味売却価額による場合は不動産鑑定評価基準等に基づき、使用価値による場合は将来キャッシュ・フローを3.6%で割り引いて、それぞれ算定しております。</p>	<p>1 その他の経常費用には、債権売却損1,825百万円を含んでおります。</p> <p>2 当事業年度において、宮城県内の営業用店舗7か所及び遊休資産等1か所並びに宮城県外の営業店舗4か所及び遊休資産等1か所について減損損失を計上しております。</p> <p>当行は、減損損失の算定にあたり、原則として、営業用店舗については継続的に収支の把握を行っている個別営業店単位で、遊休又は処分予定資産については各資産単位で、グルーピングしております。減損損失を計上した資産グループは、営業キャッシュ・フローの低下及び継続的な地価の下落等により、割引前将来キャッシュ・フローの総額が帳簿価額に満たないことから、帳簿価額を回収可能価額まで減額し、当該減少額405百万円（土地250百万円、建物116百万円、その他の有形固定資産等38百万円）を減損損失として特別損失に計上しております。</p> <p>なお、回収可能価額は、正味売却価額と使用価値のいずれか高い方としており、正味売却価額による場合は不動産鑑定評価基準等に基づき、使用価値による場合は将来キャッシュ・フローを3.6%で割り引いて、それぞれ算定しております。</p>

(株主資本等変動計算書関係)

前事業年度(自 平成20年4月1日 至 平成21年3月31日)

自己株式の種類及び株式数に関する事項

	前事業年度末 株式数 (千株)	当事業年度 増加株式数 (千株)	当事業年度 減少株式数 (千株)	当事業年度末 株式数 (千株)	摘要
自己株式					
普通株式	3,885	199	121	3,963	(注)
合計	3,885	199	121	3,963	

(注) 増加は単元未満株式の買取によるものであり、減少は単元未満株式の買増請求に応じたものであります。

当事業年度(自 平成21年4月1日 至 平成22年3月31日)

自己株式の種類及び株式数に関する事項

	前事業年度末 株式数 (千株)	当事業年度 増加株式数 (千株)	当事業年度 減少株式数 (千株)	当事業年度末 株式数 (千株)	摘要
自己株式					
普通株式	3,963	32	5	3,990	(注)
合計	3,963	32	5	3,990	

(注) 増加は単元未満株式の買取によるものであり、減少は単元未満株式の買増請求に応じたものであります。

(リース取引関係)

前事業年度 (自 平成20年4月1日 至 平成21年3月31日)	当事業年度 (自 平成21年4月1日 至 平成22年3月31日)																																																																																								
<p>1 ファイナンス・リース取引</p> <p>(1) 所有権移転外ファイナンス・リース取引</p> <p>リース資産の内容</p> <p>(ア)有形固定資産 主として、機械、機器であります。</p> <p>(イ)無形固定資産 ソフトウェアであります。</p> <p>リース資産の減価償却の方法 重要な会計方針「4 固定資産の減価償却の方法」に記載のとおりであります。</p> <p>(2) 通常の賃貸借取引に係る方法に準じて会計処理を行っている所有権移転外ファイナンス・リース取引</p> <p>・リース物件の取得価額相当額、減価償却累計額相当額、減損損失累計額相当額及び期末残高相当額</p> <p>取得価額相当額</p> <table style="width: 100%; border-collapse: collapse;"> <tr> <td style="width: 80%;">有形固定資産</td> <td style="text-align: right;">10,001百万円</td> </tr> <tr> <td>無形固定資産</td> <td style="text-align: right;">1,458百万円</td> </tr> <tr> <td>その他</td> <td style="text-align: right;">百万円</td> </tr> <tr> <td>合計</td> <td style="text-align: right;">11,460百万円</td> </tr> </table> <p>減価償却累計額相当額</p> <table style="width: 100%; border-collapse: collapse;"> <tr> <td style="width: 80%;">有形固定資産</td> <td style="text-align: right;">5,198百万円</td> </tr> <tr> <td>無形固定資産</td> <td style="text-align: right;">364百万円</td> </tr> <tr> <td>その他</td> <td style="text-align: right;">百万円</td> </tr> <tr> <td>合計</td> <td style="text-align: right;">5,563百万円</td> </tr> </table> <p>減損損失累計額相当額</p> <table style="width: 100%; border-collapse: collapse;"> <tr> <td style="width: 80%;">有形固定資産</td> <td style="text-align: right;">19百万円</td> </tr> <tr> <td>無形固定資産</td> <td style="text-align: right;">百万円</td> </tr> <tr> <td>その他</td> <td style="text-align: right;">百万円</td> </tr> <tr> <td>合計</td> <td style="text-align: right;">19百万円</td> </tr> </table> <p>期末残高相当額</p> <table style="width: 100%; border-collapse: collapse;"> <tr> <td style="width: 80%;">有形固定資産</td> <td style="text-align: right;">4,783百万円</td> </tr> <tr> <td>無形固定資産</td> <td style="text-align: right;">1,094百万円</td> </tr> <tr> <td>その他</td> <td style="text-align: right;">百万円</td> </tr> <tr> <td>合計</td> <td style="text-align: right;">5,877百万円</td> </tr> </table> <p>・未経過リース料期末残高相当額</p> <table style="width: 100%; border-collapse: collapse;"> <tr> <td style="width: 80%;">1年内</td> <td style="text-align: right;">2,094百万円</td> </tr> <tr> <td>1年超</td> <td style="text-align: right;">4,052百万円</td> </tr> <tr> <td>合計</td> <td style="text-align: right;">6,146百万円</td> </tr> </table> <p>・リース資産減損勘定の期末残高 10百万円</p> <p>・支払リース料、リース資産減損勘定の取崩額、減価償却費相当額、支払利息相当額及び減損損失</p> <table style="width: 100%; border-collapse: collapse;"> <tr> <td style="width: 80%;">支払リース料</td> <td style="text-align: right;">2,418百万円</td> </tr> <tr> <td>リース資産減損勘定の取崩額</td> <td style="text-align: right;">3百万円</td> </tr> <tr> <td>減価償却費相当額</td> <td style="text-align: right;">2,179百万円</td> </tr> <tr> <td>支払利息相当額</td> <td style="text-align: right;">277百万円</td> </tr> <tr> <td>減損損失</td> <td style="text-align: right;">2百万円</td> </tr> </table> <p>・減価償却費相当額の算定方法 リース期間を耐用年数とし、残存価額を零とする定額法によっております。</p>	有形固定資産	10,001百万円	無形固定資産	1,458百万円	その他	百万円	合計	11,460百万円	有形固定資産	5,198百万円	無形固定資産	364百万円	その他	百万円	合計	5,563百万円	有形固定資産	19百万円	無形固定資産	百万円	その他	百万円	合計	19百万円	有形固定資産	4,783百万円	無形固定資産	1,094百万円	その他	百万円	合計	5,877百万円	1年内	2,094百万円	1年超	4,052百万円	合計	6,146百万円	支払リース料	2,418百万円	リース資産減損勘定の取崩額	3百万円	減価償却費相当額	2,179百万円	支払利息相当額	277百万円	減損損失	2百万円	<p>1 ファイナンス・リース取引</p> <p>(1) 所有権移転外ファイナンス・リース取引</p> <p>リース資産の内容</p> <p>(ア)有形固定資産 同 左</p> <p>(イ)無形固定資産 同 左</p> <p>リース資産の減価償却の方法 同 左</p> <p>(2) 通常の賃貸借取引に係る方法に準じて会計処理を行っている所有権移転外ファイナンス・リース取引</p> <p>・リース物件の取得価額相当額、減価償却累計額相当額、減損損失累計額相当額及び期末残高相当額</p> <p>取得価額相当額</p> <table style="width: 100%; border-collapse: collapse;"> <tr> <td style="width: 80%;">有形固定資産</td> <td style="text-align: right;">9,416百万円</td> </tr> <tr> <td>無形固定資産</td> <td style="text-align: right;">1,458百万円</td> </tr> <tr> <td>合計</td> <td style="text-align: right;">10,875百万円</td> </tr> </table> <p>減価償却累計額相当額</p> <table style="width: 100%; border-collapse: collapse;"> <tr> <td style="width: 80%;">有形固定資産</td> <td style="text-align: right;">6,393百万円</td> </tr> <tr> <td>無形固定資産</td> <td style="text-align: right;">656百万円</td> </tr> <tr> <td>合計</td> <td style="text-align: right;">7,049百万円</td> </tr> </table> <p>減損損失累計額相当額</p> <table style="width: 100%; border-collapse: collapse;"> <tr> <td style="width: 80%;">有形固定資産</td> <td style="text-align: right;">20百万円</td> </tr> <tr> <td>無形固定資産</td> <td style="text-align: right;">百万円</td> </tr> <tr> <td>合計</td> <td style="text-align: right;">20百万円</td> </tr> </table> <p>期末残高相当額</p> <table style="width: 100%; border-collapse: collapse;"> <tr> <td style="width: 80%;">有形固定資産</td> <td style="text-align: right;">3,002百万円</td> </tr> <tr> <td>無形固定資産</td> <td style="text-align: right;">802百万円</td> </tr> <tr> <td>合計</td> <td style="text-align: right;">3,805百万円</td> </tr> </table> <p>・未経過リース料期末残高相当額</p> <table style="width: 100%; border-collapse: collapse;"> <tr> <td style="width: 80%;">1年内</td> <td style="text-align: right;">1,916百万円</td> </tr> <tr> <td>1年超</td> <td style="text-align: right;">2,135百万円</td> </tr> <tr> <td>合計</td> <td style="text-align: right;">4,052百万円</td> </tr> </table> <p>・リース資産減損勘定の期末残高 7百万円</p> <p>・支払リース料、リース資産減損勘定の取崩額、減価償却費相当額、支払利息相当額及び減損損失</p> <table style="width: 100%; border-collapse: collapse;"> <tr> <td style="width: 80%;">支払リース料</td> <td style="text-align: right;">2,295百万円</td> </tr> <tr> <td>リース資産減損勘定の取崩額</td> <td style="text-align: right;">4百万円</td> </tr> <tr> <td>減価償却費相当額</td> <td style="text-align: right;">2,068百万円</td> </tr> <tr> <td>支払利息相当額</td> <td style="text-align: right;">193百万円</td> </tr> <tr> <td>減損損失</td> <td style="text-align: right;">1百万円</td> </tr> </table> <p>・減価償却費相当額の算定方法 リース期間を耐用年数とし、残存価額を零とする定額法によっております。</p>	有形固定資産	9,416百万円	無形固定資産	1,458百万円	合計	10,875百万円	有形固定資産	6,393百万円	無形固定資産	656百万円	合計	7,049百万円	有形固定資産	20百万円	無形固定資産	百万円	合計	20百万円	有形固定資産	3,002百万円	無形固定資産	802百万円	合計	3,805百万円	1年内	1,916百万円	1年超	2,135百万円	合計	4,052百万円	支払リース料	2,295百万円	リース資産減損勘定の取崩額	4百万円	減価償却費相当額	2,068百万円	支払利息相当額	193百万円	減損損失	1百万円
有形固定資産	10,001百万円																																																																																								
無形固定資産	1,458百万円																																																																																								
その他	百万円																																																																																								
合計	11,460百万円																																																																																								
有形固定資産	5,198百万円																																																																																								
無形固定資産	364百万円																																																																																								
その他	百万円																																																																																								
合計	5,563百万円																																																																																								
有形固定資産	19百万円																																																																																								
無形固定資産	百万円																																																																																								
その他	百万円																																																																																								
合計	19百万円																																																																																								
有形固定資産	4,783百万円																																																																																								
無形固定資産	1,094百万円																																																																																								
その他	百万円																																																																																								
合計	5,877百万円																																																																																								
1年内	2,094百万円																																																																																								
1年超	4,052百万円																																																																																								
合計	6,146百万円																																																																																								
支払リース料	2,418百万円																																																																																								
リース資産減損勘定の取崩額	3百万円																																																																																								
減価償却費相当額	2,179百万円																																																																																								
支払利息相当額	277百万円																																																																																								
減損損失	2百万円																																																																																								
有形固定資産	9,416百万円																																																																																								
無形固定資産	1,458百万円																																																																																								
合計	10,875百万円																																																																																								
有形固定資産	6,393百万円																																																																																								
無形固定資産	656百万円																																																																																								
合計	7,049百万円																																																																																								
有形固定資産	20百万円																																																																																								
無形固定資産	百万円																																																																																								
合計	20百万円																																																																																								
有形固定資産	3,002百万円																																																																																								
無形固定資産	802百万円																																																																																								
合計	3,805百万円																																																																																								
1年内	1,916百万円																																																																																								
1年超	2,135百万円																																																																																								
合計	4,052百万円																																																																																								
支払リース料	2,295百万円																																																																																								
リース資産減損勘定の取崩額	4百万円																																																																																								
減価償却費相当額	2,068百万円																																																																																								
支払利息相当額	193百万円																																																																																								
減損損失	1百万円																																																																																								

前事業年度 (自 平成20年 4月 1日 至 平成21年 3月31日)	当事業年度 (自 平成21年 4月 1日 至 平成22年 3月31日)
・利息相当額の算定方法 リース料総額とリース物件の取得価額相当額との差額を利息相当額とし、各期への配分方法については、利息法によっております。	・利息相当額の算定方法 リース料総額とリース物件の取得価額相当額との差額を利息相当額とし、各期への配分方法については、利息法によっております。

(有価証券関係)

前事業年度(平成21年 3月31日現在)  
子会社及び関連会社株式で時価のあるもの  
該当ありません。

当事業年度(平成22年 3月31日現在)  
子会社及び関連会社株式

	貸借対照表計上額 (百万円)	時価 (百万円)	差額 (百万円)
子会社株式			
関連会社株式			
合計			

(注) 時価を把握することが極めて困難と認められる子会社株式及び関連会社株式

	貸借対照表計上額 (百万円)
子会社株式	92
関連会社株式	
合計	92

これらについては、市場価格がなく、時価を把握することが極めて困難と認められることから、上表の「子会社株式及び関連会社株式」には含めておりません。



(税効果会計関係)

前事業年度 (自 平成20年 4月 1日 至 平成21年 3月31日)	当事業年度 (自 平成21年 4月 1日 至 平成22年 3月31日)																																																																								
<p>1 繰延税金資産及び繰延税金負債の発生の主な原因別の内訳</p> <table style="width: 100%; border-collapse: collapse;"> <tr> <td colspan="2">繰延税金資産</td> </tr> <tr> <td>貸倒引当金</td> <td style="text-align: right;">19,212百万円</td> </tr> <tr> <td>退職給付引当金</td> <td style="text-align: right;">16,850百万円</td> </tr> <tr> <td>減価償却</td> <td style="text-align: right;">8,339百万円</td> </tr> <tr> <td>其他有価証券評価差額金</td> <td style="text-align: right;">8,172百万円</td> </tr> <tr> <td>有価証券償却</td> <td style="text-align: right;">2,757百万円</td> </tr> <tr> <td>その他</td> <td style="text-align: right;">4,149百万円</td> </tr> <tr> <td>繰延税金資産小計</td> <td style="text-align: right;">59,481百万円</td> </tr> <tr> <td>評価性引当額</td> <td style="text-align: right;">3,274百万円</td> </tr> <tr> <td>繰延税金資産合計</td> <td style="text-align: right;">56,206百万円</td> </tr> <tr> <td colspan="2">繰延税金負債</td> </tr> <tr> <td>固定資産圧縮積立金</td> <td style="text-align: right;">583百万円</td> </tr> <tr> <td>繰延税金負債合計</td> <td style="text-align: right;">583百万円</td> </tr> <tr> <td>繰延税金資産の純額</td> <td style="text-align: right;">55,623百万円</td> </tr> </table> <p>2 法定実効税率と税効果会計適用後の法人税等の負担率との間に重要な差異があるときの、当該差異の原因となった主な項目別の内訳</p> <table style="width: 100%; border-collapse: collapse;"> <tr> <td>法定実効税率</td> <td style="text-align: right;">40.6 %</td> </tr> <tr> <td>(調整)</td> <td></td> </tr> <tr> <td>交際費等永久に損金に算入されない項目</td> <td style="text-align: right;">0.9 %</td> </tr> <tr> <td>受取配当金等永久に益金に算入されない項目</td> <td style="text-align: right;">6.2 %</td> </tr> <tr> <td>住民税均等割額</td> <td style="text-align: right;">0.5 %</td> </tr> <tr> <td>法人税額の特別控除額</td> <td style="text-align: right;">0.1 %</td> </tr> <tr> <td>その他</td> <td style="text-align: right;">0.7 %</td> </tr> <tr> <td>税効果会計適用後の法人税等の負担率</td> <td style="text-align: right;">35.0 %</td> </tr> </table>	繰延税金資産		貸倒引当金	19,212百万円	退職給付引当金	16,850百万円	減価償却	8,339百万円	其他有価証券評価差額金	8,172百万円	有価証券償却	2,757百万円	その他	4,149百万円	繰延税金資産小計	59,481百万円	評価性引当額	3,274百万円	繰延税金資産合計	56,206百万円	繰延税金負債		固定資産圧縮積立金	583百万円	繰延税金負債合計	583百万円	繰延税金資産の純額	55,623百万円	法定実効税率	40.6 %	(調整)		交際費等永久に損金に算入されない項目	0.9 %	受取配当金等永久に益金に算入されない項目	6.2 %	住民税均等割額	0.5 %	法人税額の特別控除額	0.1 %	その他	0.7 %	税効果会計適用後の法人税等の負担率	35.0 %	<p>1 繰延税金資産及び繰延税金負債の発生の主な原因別の内訳</p> <table style="width: 100%; border-collapse: collapse;"> <tr> <td colspan="2">繰延税金資産</td> </tr> <tr> <td>退職給付引当金</td> <td style="text-align: right;">18,257百万円</td> </tr> <tr> <td>貸倒引当金</td> <td style="text-align: right;">16,472百万円</td> </tr> <tr> <td>減価償却</td> <td style="text-align: right;">7,673百万円</td> </tr> <tr> <td>有価証券償却</td> <td style="text-align: right;">2,155百万円</td> </tr> <tr> <td>その他</td> <td style="text-align: right;">4,068百万円</td> </tr> <tr> <td>繰延税金資産小計</td> <td style="text-align: right;">48,627百万円</td> </tr> <tr> <td>評価性引当額</td> <td style="text-align: right;">3,430百万円</td> </tr> <tr> <td>繰延税金資産合計</td> <td style="text-align: right;">45,196百万円</td> </tr> <tr> <td colspan="2">繰延税金負債</td> </tr> <tr> <td>其他有価証券評価差額金</td> <td style="text-align: right;">22,501百万円</td> </tr> <tr> <td>固定資産圧縮積立金</td> <td style="text-align: right;">561百万円</td> </tr> <tr> <td>繰延税金負債合計</td> <td style="text-align: right;">23,063百万円</td> </tr> <tr> <td>繰延税金資産の純額</td> <td style="text-align: right;">22,133百万円</td> </tr> </table> <p>2 法定実効税率と税効果会計適用後の法人税等の負担率との間に重要な差異があるときの、当該差異の原因となった主な項目別の内訳</p> <p>法定実効税率と税効果会計適用後の法人税等の負担率との間の差異が、法定実効税率の百分の五以下であるため、記載を省略しております。</p>	繰延税金資産		退職給付引当金	18,257百万円	貸倒引当金	16,472百万円	減価償却	7,673百万円	有価証券償却	2,155百万円	その他	4,068百万円	繰延税金資産小計	48,627百万円	評価性引当額	3,430百万円	繰延税金資産合計	45,196百万円	繰延税金負債		其他有価証券評価差額金	22,501百万円	固定資産圧縮積立金	561百万円	繰延税金負債合計	23,063百万円	繰延税金資産の純額	22,133百万円
繰延税金資産																																																																									
貸倒引当金	19,212百万円																																																																								
退職給付引当金	16,850百万円																																																																								
減価償却	8,339百万円																																																																								
其他有価証券評価差額金	8,172百万円																																																																								
有価証券償却	2,757百万円																																																																								
その他	4,149百万円																																																																								
繰延税金資産小計	59,481百万円																																																																								
評価性引当額	3,274百万円																																																																								
繰延税金資産合計	56,206百万円																																																																								
繰延税金負債																																																																									
固定資産圧縮積立金	583百万円																																																																								
繰延税金負債合計	583百万円																																																																								
繰延税金資産の純額	55,623百万円																																																																								
法定実効税率	40.6 %																																																																								
(調整)																																																																									
交際費等永久に損金に算入されない項目	0.9 %																																																																								
受取配当金等永久に益金に算入されない項目	6.2 %																																																																								
住民税均等割額	0.5 %																																																																								
法人税額の特別控除額	0.1 %																																																																								
その他	0.7 %																																																																								
税効果会計適用後の法人税等の負担率	35.0 %																																																																								
繰延税金資産																																																																									
退職給付引当金	18,257百万円																																																																								
貸倒引当金	16,472百万円																																																																								
減価償却	7,673百万円																																																																								
有価証券償却	2,155百万円																																																																								
その他	4,068百万円																																																																								
繰延税金資産小計	48,627百万円																																																																								
評価性引当額	3,430百万円																																																																								
繰延税金資産合計	45,196百万円																																																																								
繰延税金負債																																																																									
其他有価証券評価差額金	22,501百万円																																																																								
固定資産圧縮積立金	561百万円																																																																								
繰延税金負債合計	23,063百万円																																																																								
繰延税金資産の純額	22,133百万円																																																																								

(1株当たり情報)

		前事業年度 (自平成20年4月1日 至平成21年3月31日)	当事業年度 (自平成21年4月1日 至平成22年3月31日)
1株当たり純資産額	円	770.13	913.29
1株当たり当期純利益金額	円	20.41	30.76
潜在株式調整後1株当たり当期純利益金額	円		30.74

(注) 1 前事業年度の潜在株式調整後1株当たり当期純利益金額は、潜在株式がないので記載しておりません。

2 1株当たり純資産額、1株当たり当期純利益金額及び潜在株式調整後1株当たり当期純利益金額の算定上の基礎は、次のとおりであります。

(1) 1株当たり純資産額

		前事業年度末 (平成21年3月31日)	当事業年度末 (平成22年3月31日)
純資産の部の合計額	百万円	292,124	346,513
純資産の部の合計額から控除する金額	百万円		110
うち新株予約権	百万円		110
普通株式に係る期末の純資産額	百万円	292,124	346,402
1株当たり純資産額の算定に用いられた期末の普通株式の数	千株	379,315	379,288

(2) 1株当たり当期純利益金額及び潜在株式調整後1株当たり当期純利益金額

		前事業年度 (自平成20年4月1日 至平成21年3月31日)	当事業年度 (自平成21年4月1日 至平成22年3月31日)
1株当たり当期純利益金額			
当期純利益	百万円	7,745	11,668
普通株主に帰属しない金額	百万円		
普通株式に係る当期純利益	百万円	7,745	11,668
普通株式の期中平均株式数	千株	379,351	379,302
潜在株式調整後1株当たり当期純利益金額			
当期純利益調整額	百万円		
普通株式増加数	千株		184
うち新株予約権	千株		184
希薄化効果を有しないため、潜在株式調整後1株当たり当期純利益金額の算定に含めなかった潜在株式の概要			

【附属明細表】

当事業年度(平成21年4月1日から平成22年3月31日まで)

【有形固定資産等明細表】

資産の種類	前期末残高 (百万円)	当期増加額 (百万円)	当期減少額 (百万円)	当期末残高 (百万円)	当期末減価 償却累計額 又は 償却累計額 (百万円)	当期償却額 (百万円)	差引当期末 残高 (百万円)
有形固定資産							
建物	67,862	965	1,569 (116)	67,258	55,524	1,794	11,734
土地	22,422	7	300 (250)	22,130			22,130
リース資産	595	512	13 (13)	1,094	244	172	849
建設仮勘定	979	983	472	1,491			1,491
その他の有形固定資産	18,339	898	632 (4)	18,605	15,079	1,216	3,526
有形固定資産計	110,199	3,368	2,987 (384)	110,580	70,848	3,182	39,731
無形固定資産							
その他の無形固定資産	699		0	698	329	9	369
無形固定資産計	699		0	698	329	9	369
その他	422	14	27 (19)	409			409

(注) 1 当期減少額欄における( )内は減損損失の計上額(内書き)であります。

2 その他の項目は、保証金及び敷金であり、貸借対照表科目では「その他の資産」に計上しております。

【引当金明細表】

区分	前期末残高 (百万円)	当期増加額 (百万円)	当期減少額 (目的使用) (百万円)	当期減少額 (その他) (百万円)	当期末残高 (百万円)
貸倒引当金	50,591	43,006	6,183	44,408	43,006
一般貸倒引当金	22,552	22,004		22,552	22,004
個別貸倒引当金	28,038	21,001	6,183	21,855	21,001
うち非居住者向け 債権分	1,000	1,000		1,000	1,000
特定海外債権引当勘定					
役員賞与引当金	24	20	24		20
役員退職慰労引当金	880		880		
睡眠預金払戻損失引当金	154	214	122	31	214
偶発損失引当金	560	659		560	659
計	52,210	43,899	7,210	44,999	43,899

(注) 貸倒引当金、睡眠預金払戻損失引当金及び偶発損失引当金の当期減少額(その他)欄に記載の金額は、洗替による取崩額であります。

未払法人税等

区分	前期末残高 (百万円)	当期増加額 (百万円)	当期減少額 (目的使用) (百万円)	当期減少額 (その他) (百万円)	当期末残高 (百万円)
未払法人税等	4,727	4,716	8,186		1,258
未払法人税等	3,793	3,674	6,523		945
未払事業税	934	1,042	1,663		313

(2) 【主な資産及び負債の内容】

当事業年度末(平成22年3月31日現在)の主な資産及び負債の内容は、次のとおりであります。

資産の部

預け金	日本銀行への預け金276,838百万円、他の銀行等への預け金1,325百万円その他であります。
その他の証券	外国証券144,705百万円、投資信託受益証券110,263百万円その他であります。
前払費用	営業経費27百万円、その他の役務費用14百万円その他であります。
未収収益	貸出金利息4,443百万円、有価証券利息3,358百万円その他であります。
その他の資産	金融安定化拠出基金等への拠出金3,153百万円、未収金2,502百万円(有価証券売却代金等)、仮払金1,019百万円(現金自動設備の相互利用に伴う立替金等)その他であります。

負債の部

その他の預金	別段預金71,604百万円、外貨預金13,674百万円その他であります。
未払費用	預金利息5,382百万円、営業経費2,762百万円その他であります。
前受収益	貸出金利息1,914百万円その他であります。
その他の負債	未払金5,201百万円(有価証券購入代金等)、仮受金2,125百万円(内国為替決済資金等)その他であります。

(3) 【その他】

該当事項はありません。

## 第6 【提出会社の株式事務の概要】

事業年度	4月1日から3月31日まで
定時株主総会	毎年4月1日から3ヶ月以内
基準日	3月31日
剰余金の配当の基準日	9月30日 3月31日
1単元の株式数	1,000株
単元未満株式の 買取り・買増し 取扱場所	(特別口座) 東京都中央区日本橋茅場町一丁目2番4号 日本証券代行株式会社 本店
株主名簿管理人	(特別口座) 東京都中央区日本橋茅場町一丁目2番4号 日本証券代行株式会社
取次所	
買取・買増手数料	株式の売買の委託に係る手数料相当額として別途定める金額
公告掲載方法	電子公告により行います。 ただし、事故その他やむを得ない事由によって電子公告による公告をすることができない場合は、仙台市において発行する河北新報及び東京都において発行する日本経済新聞に掲載して行います。 なお、電子公告は当行のホームページに掲載することとしており、そのアドレスは次のとおりであります。 <a href="http://www.77bank.co.jp/koukoku/">http://www.77bank.co.jp/koukoku/</a>
株主に対する特典	ありません

(注)当行の株主は、その有する単元未満株式について、次に掲げる権利以外の権利を行使することができない旨を定款に定めております。

- 1 会社法第189条第2項各号に掲げる権利
- 2 会社法第166条第1項の規定による請求をする権利
- 3 株主の有する株式数に応じて募集株式の割当て及び募集新株予約権の割当てを受ける権利
- 4 株主の有する単元未満株式の数と併せて単元株式数となる数の株式を売り渡すことを請求する権利

## 第7 【提出会社の参考情報】

### 1 【提出会社の親会社等の情報】

当行は、金融商品取引法第24条の7第1項に規定する親会社等を有していません。

### 2 【その他の参考情報】

当事業年度の開始日から有価証券報告書提出日までの間に、次の書類を提出しております。

- |                                   |                                  |                                   |                           |
|-----------------------------------|----------------------------------|-----------------------------------|---------------------------|
| (1) 有価証券報告書<br>及びその添付書類<br>並びに確認書 | 事業年度<br>(第125期)                  | ( 自 平成20年4月1日<br>至 平成21年3月31日 )   | 平成21年6月26日<br>関東財務局長に提出。  |
| (2) 内部統制報告書                       |                                  |                                   | 平成21年6月26日<br>関東財務局長に提出。  |
| (3) 四半期報告書<br>及び確認書               | 第126期第1四半期                       | ( 自 平成21年4月1日<br>至 平成21年6月30日 )   | 平成21年8月6日<br>関東財務局長に提出。   |
|                                   | 第126期第2四半期                       | ( 自 平成21年7月1日<br>至 平成21年9月30日 )   | 平成21年11月27日<br>関東財務局長に提出。 |
|                                   | 第126期第3四半期                       | ( 自 平成21年10月1日<br>至 平成21年12月31日 ) | 平成22年2月4日<br>関東財務局長に提出。   |
| (4) 有価証券報告書の<br>訂正報告書<br>及び確認書    | 平成21年6月26日提出の有価証券報告書に係る訂<br>正報告書 |                                   | 平成21年8月6日<br>関東財務局長に提出。   |

## 第二部 【提出会社の保証会社等の情報】

該当事項はありません。



## 独立監査人の監査報告書及び内部統制監査報告書

平成21年 6月15日

株式会社七十七銀行  
取締役会 御中

### 監査法人 トーマツ

指定社員  
業務執行社員 公認会計士 菅 博 雄

指定社員  
業務執行社員 公認会計士 高 原 透

#### < 財務諸表監査 >

当監査法人は、金融商品取引法第193条の2第1項の規定に基づく監査証明を行うため、「経理の状況」に掲げられている株式会社七十七銀行の平成20年4月1日から平成21年3月31日までの連結会計年度の連結財務諸表、すなわち、連結貸借対照表、連結損益計算書、連結株主資本等変動計算書、連結キャッシュ・フロー計算書及び連結附属明細表について監査を行った。この連結財務諸表の作成責任は経営者であり、当監査法人の責任は独立の立場から連結財務諸表に対する意見を表明することにある。

当監査法人は、我が国において一般に公正妥当と認められる監査の基準に準拠して監査を行った。監査の基準は、当監査法人に連結財務諸表に重要な虚偽の表示がないかどうかの合理的な保証を得ることを求めている。監査は、試査を基礎として行われ、経営者が採用した会計方針及びその適用方法並びに経営者によって行われた見積りの評価も含め全体としての連結財務諸表の表示を検討することを含んでいる。当監査法人は、監査の結果として意見表明のための合理的な基礎を得たと判断している。

当監査法人は、上記の連結財務諸表が、我が国において一般に公正妥当と認められる企業会計の基準に準拠して、株式会社七十七銀行及び連結子会社の平成21年3月31日現在の財政状態並びに同日をもって終了する連結会計年度の経営成績及びキャッシュ・フローの状況をすべての重要な点において適正に表示しているものと認める。

< 内部統制監査 >

当監査法人は、金融商品取引法第193条の2第2項の規定に基づく監査証明を行うため、株式会社七十七銀行の平成21年3月31日現在の内部統制報告書について監査を行った。財務報告に係る内部統制を整備及び運用並びに内部統制報告書を作成する責任は、経営者にあり、当監査法人の責任は、独立の立場から内部統制報告書に対する意見を表明することにある。また、財務報告に係る内部統制により財務報告の虚偽の記載を完全には防止又は発見することができない可能性がある。

当監査法人は、我が国において一般に公正妥当と認められる財務報告に係る内部統制の監査の基準に準拠して内部統制監査を行った。財務報告に係る内部統制の監査の基準は、当監査法人に内部統制報告書に重要な虚偽の表示がないかどうかの合理的な保証を得ることを求めている。内部統制監査は、試査を基礎として行われ、財務報告に係る内部統制の評価範囲、評価手続及び評価結果についての、経営者が行った記載を含め全体としての内部統制報告書の表示を検討することを含んでいる。当監査法人は、内部統制監査の結果として意見表明のための合理的な基礎を得たと判断している。

当監査法人は、株式会社七十七銀行が平成21年3月31日現在の財務報告に係る内部統制は有効であると表示した上記の内部統制報告書が、我が国において一般に公正妥当と認められる財務報告に係る内部統制の評価の基準に準拠して、財務報告に係る内部統制の評価について、すべての重要な点において適正に表示しているものと認める。

会社と当監査法人又は業務執行社員との間には、公認会計士法の規定により記載すべき利害関係はない。

以上

- 
- 1 上記は、監査報告書の原本に記載された事項を電子化したものであり、その原本は当行が別途保管しております。
  - 2 連結財務諸表の範囲にはXBRLデータ自体は含まれていません。

## 独立監査人の監査報告書及び内部統制監査報告書

平成22年 6月29日

株式会社七十七銀行  
取締役会 御中

有限責任監査法人 トーマツ

指定有限責任社員  
業務執行社員

公認会計士 菅 博 雄

指定有限責任社員  
業務執行社員

公認会計士 高 原 透

### < 財務諸表監査 >

当監査法人は、金融商品取引法第193条の2第1項の規定に基づく監査証明を行うため、「経理の状況」に掲げられている株式会社七十七銀行の平成21年4月1日から平成22年3月31日までの連結会計年度の連結財務諸表、すなわち、連結貸借対照表、連結損益計算書、連結株主資本等変動計算書、連結キャッシュ・フロー計算書及び連結附属明細表について監査を行った。この連結財務諸表の作成責任は経営者であり、当監査法人の責任は独立の立場から連結財務諸表に対する意見を表明することにある。

当監査法人は、我が国において一般に公正妥当と認められる監査の基準に準拠して監査を行った。監査の基準は、当監査法人に連結財務諸表に重要な虚偽の表示がないかどうかの合理的な保証を得ることを求めている。監査は、試査を基礎として行われ、経営者が採用した会計方針及びその適用方法並びに経営者によって行われた見積りの評価も含め全体としての連結財務諸表の表示を検討することを含んでいる。当監査法人は、監査の結果として意見表明のための合理的な基礎を得たと判断している。

当監査法人は、上記の連結財務諸表が、我が国において一般に公正妥当と認められる企業会計の基準に準拠して、株式会社七十七銀行及び連結子会社の平成22年3月31日現在の財政状態並びに同日をもって終了する連結会計年度の経営成績及びキャッシュ・フローの状況をすべての重要な点において適正に表示しているものと認める。

< 内部統制監査 >

当監査法人は、金融商品取引法第193条の2第2項の規定に基づく監査証明を行うため、株式会社七十七銀行の平成22年3月31日現在の内部統制報告書について監査を行った。財務報告に係る内部統制を整備及び運用並びに内部統制報告書を作成する責任は、経営者にあり、当監査法人の責任は、独立の立場から内部統制報告書に対する意見を表明することにある。また、財務報告に係る内部統制により財務報告の虚偽の記載を完全には防止又は発見することができない可能性がある。

当監査法人は、我が国において一般に公正妥当と認められる財務報告に係る内部統制の監査の基準に準拠して内部統制監査を行った。財務報告に係る内部統制の監査の基準は、当監査法人に内部統制報告書に重要な虚偽の表示がないかどうかの合理的な保証を得ることを求めている。内部統制監査は、試査を基礎として行われ、財務報告に係る内部統制の評価範囲、評価手続及び評価結果についての、経営者が行った記載を含め全体としての内部統制報告書の表示を検討することを含んでいる。当監査法人は、内部統制監査の結果として意見表明のための合理的な基礎を得たと判断している。

当監査法人は、株式会社七十七銀行が平成22年3月31日現在の財務報告に係る内部統制は有効であると表示した上記の内部統制報告書が、我が国において一般に公正妥当と認められる財務報告に係る内部統制の評価の基準に準拠して、財務報告に係る内部統制の評価について、すべての重要な点において適正に表示しているものと認める。

会社と当監査法人又は業務執行社員との間には、公認会計士法の規定により記載すべき利害関係はない。

以上

- 
- 1 上記は、監査報告書の原本に記載された事項を電子化したものであり、その原本は当行が別途保管しております。
  - 2 連結財務諸表の範囲にはXBRLデータ自体は含まれていません。

## 独立監査人の監査報告書

平成21年6月15日

株式会社七十七銀行  
取締役会御中

### 監査法人 トーマツ

指定社員  
業務執行社員 公認会計士 菅 博 雄

指定社員  
業務執行社員 公認会計士 高 原 透

当監査法人は、金融商品取引法第193条の2第1項の規定に基づく監査証明を行うため、「経理の状況」に掲げられている株式会社七十七銀行の平成20年4月1日から平成21年3月31日までの第125期事業年度の財務諸表、すなわち、貸借対照表、損益計算書、株主資本等変動計算書及び附属明細表について監査を行った。この財務諸表の作成責任は経営者にあり、当監査法人の責任は独立の立場から財務諸表に対する意見を表明することにある。

当監査法人は、我が国において一般に公正妥当と認められる監査の基準に準拠して監査を行った。監査の基準は、当監査法人に財務諸表に重要な虚偽の表示がないかどうかの合理的な保証を得ることを求めている。監査は、試査を基礎として行われ、経営者が採用した会計方針及びその適用方法並びに経営者によって行われた見積りの評価も含め全体としての財務諸表の表示を検討することを含んでいる。当監査法人は、監査の結果として意見表明のための合理的な基礎を得たと判断している。

当監査法人は、上記の財務諸表が、我が国において一般に公正妥当と認められる企業会計の基準に準拠して、株式会社七十七銀行の平成21年3月31日現在の財政状態及び同日をもって終了する事業年度の経営成績をすべての重要な点において適正に表示しているものと認める。

会社と当監査法人又は業務執行社員との間には、公認会計士法の規定により記載すべき利害関係はない。

以上

- 1 上記は、監査報告書の原本に記載された事項を電子化したものであり、その原本は当行が別途保管しております。
- 2 財務諸表の範囲にはXBRLデータ自体は含まれていません。

## 独立監査人の監査報告書

平成22年6月29日

株式会社七十七銀行  
取締役会御中

有限責任監査法人 トーマツ

指定有限責任社員  
業務執行社員

公認会計士 菅 博 雄

指定有限責任社員  
業務執行社員

公認会計士 高 原 透

当監査法人は、金融商品取引法第193条の2第1項の規定に基づく監査証明を行うため、「経理の状況」に掲げられている株式会社七十七銀行の平成21年4月1日から平成22年3月31日までの第126期事業年度の財務諸表、すなわち、貸借対照表、損益計算書、株主資本等変動計算書及び附属明細表について監査を行った。この財務諸表の作成責任は経営者にあり、当監査法人の責任は独立の立場から財務諸表に対する意見を表明することにある。

当監査法人は、我が国において一般に公正妥当と認められる監査の基準に準拠して監査を行った。監査の基準は、当監査法人に財務諸表に重要な虚偽の表示がないかどうかの合理的な保証を得ることを求めている。監査は、試査を基礎として行われ、経営者が採用した会計方針及びその適用方法並びに経営者によって行われた見積りの評価も含め全体としての財務諸表の表示を検討することを含んでいる。当監査法人は、監査の結果として意見表明のための合理的な基礎を得たと判断している。

当監査法人は、上記の財務諸表が、我が国において一般に公正妥当と認められる企業会計の基準に準拠して、株式会社七十七銀行の平成22年3月31日現在の財政状態及び同日をもって終了する事業年度の経営成績をすべての重要な点において適正に表示しているものと認める。

会社と当監査法人又は業務執行社員との間には、公認会計士法の規定により記載すべき利害関係はない。

以上

- 1 上記は、監査報告書の原本に記載された事項を電子化したものであり、その原本は当行が別途保管しております。
- 2 財務諸表の範囲にはXBRLデータ自体は含まれていません。