

## 【表紙】

|            |                                   |
|------------|-----------------------------------|
| 【提出書類】     | 有価証券報告書                           |
| 【根拠条文】     | 金融商品取引法第24条第1項                    |
| 【提出先】      | 東海財務局長                            |
| 【提出日】      | 平成22年6月22日                        |
| 【事業年度】     | 第49期（自平成21年4月1日至平成22年3月31日）       |
| 【会社名】      | 株式会社エンチョー                         |
| 【英訳名】      | ENCHO CO.,LTD.                    |
| 【代表者の役職氏名】 | 代表取締役社長 遠藤 健夫                     |
| 【本店の所在の場所】 | 静岡県富士市中央町2丁目12番12号                |
| 【電話番号】     | (0545)57-0850                     |
| 【事務連絡者氏名】  | 取締役経営企画室長 長谷川 英一                  |
| 【最寄りの連絡場所】 | 静岡県富士市中央町2丁目12番12号                |
| 【電話番号】     | (0545)57-0850                     |
| 【事務連絡者氏名】  | 取締役経営企画室長 長谷川 英一                  |
| 【縦覧に供する場所】 | 株式会社大阪証券取引所<br>(大阪市中央区北浜1丁目8番16号) |

## 第一部【企業情報】

### 第1【企業の概況】

#### 1【主要な経営指標等の推移】

##### (1)連結経営指標等

| 回次<br>決算年月              | 第45期<br>平成18年3月 | 第46期<br>平成19年3月 | 第47期<br>平成20年3月 | 第48期<br>平成21年3月 | 第49期<br>平成22年3月 |
|-------------------------|-----------------|-----------------|-----------------|-----------------|-----------------|
| 売上高(千円)                 | 47,371,438      | 47,953,539      | 49,178,642      | 48,540,301      | 46,348,368      |
| 経常利益(千円)                | 933,731         | 1,028,649       | 1,030,054       | 1,135,880       | 1,031,876       |
| 当期純利益(千円)               | 204,309         | 434,588         | 562,018         | 124,609         | 464,272         |
| 純資産額(千円)                | 7,311,080       | 7,644,555       | 7,866,703       | 7,715,106       | 8,068,682       |
| 総資産額(千円)                | 35,436,220      | 36,743,304      | 36,622,568      | 36,396,977      | 35,830,954      |
| 1株当たり純資産額(円)            | 543.45          | 566.23          | 574.56          | 563.69          | 589.57          |
| 1株当たり当期純利益(円)           | 15.23           | 32.22           | 41.18           | 9.10            | 33.92           |
| 潜在株式調整後1株当たり当期純利益(円)    | 15.04           | 32.00           | -               | -               | -               |
| 自己資本比率(%)               | 20.6            | 20.8            | 21.5            | 21.2            | 22.5            |
| 自己資本利益率(%)              | 2.86            | 5.81            | 7.25            | 1.60            | 5.90            |
| 株価収益率(倍)                | 32.83           | 14.28           | 10.08           | 44.49           | 12.50           |
| 営業活動によるキャッシュ・フロー(千円)    | 423,804         | 1,172,789       | 556,653         | 409,927         | 516,503         |
| 投資活動によるキャッシュ・フロー(千円)    | 161,046         | 1,738,553       | 648,014         | 47,333          | 404,882         |
| 財務活動によるキャッシュ・フロー(千円)    | 337,645         | 929,205         | 119,616         | 505,685         | 2,098           |
| 現金及び現金同等物の期末残高(千円)      | 1,152,993       | 1,526,423       | 1,318,534       | 1,174,221       | 1,273,917       |
| 従業員数<br>(外、平均臨時雇用者数)(人) | 523<br>(743)    | 532<br>(818)    | 524<br>(843)    | 535<br>(854)    | 526<br>(819)    |

(注) 1. 売上高には消費税等は含まれておりません。

2. 第47期及び第48期並びに第49期連結会計年度の潜在株式調整後1株当たり当期純利益は、潜在株式が存在しないため記載しておりません。

(2) 提出会社の経営指標等

| 回次<br>決算年月                        | 第45期<br>平成18年3月 | 第46期<br>平成19年3月 | 第47期<br>平成20年3月 | 第48期<br>平成21年3月 | 第49期<br>平成22年3月 |
|-----------------------------------|-----------------|-----------------|-----------------|-----------------|-----------------|
| 売上高(千円)                           | 46,042,449      | 46,397,560      | 47,665,261      | 47,082,707      | 44,342,301      |
| 経常利益(千円)                          | 832,036         | 1,002,066       | 927,934         | 1,097,754       | 902,385         |
| 当期純利益(千円)                         | 175,602         | 481,080         | 492,808         | 113,145         | 374,553         |
| 資本金(千円)                           | 2,874,254       | 2,874,254       | 2,902,954       | 2,902,954       | 2,902,954       |
| 発行済株式総数(株)                        | 13,550,995      | 13,550,995      | 13,714,995      | 13,714,995      | 13,714,995      |
| 純資産額(千円)                          | 7,619,676       | 7,999,580       | 8,155,331       | 7,994,869       | 8,256,809       |
| 総資産額(千円)                          | 34,948,428      | 36,246,725      | 36,111,692      | 35,831,213      | 34,979,626      |
| 1株当たり純資産額(円)                      | 566.39          | 592.53          | 595.64          | 584.13          | 603.31          |
| 1株当たり配当額<br>(うち1株当たり中間配当額)<br>(円) | 10.00<br>(5.00) | 10.00<br>(5.00) | 10.00<br>(5.00) | 10.00<br>(5.00) | 12.50<br>(7.50) |
| 1株当たり当期純利益(円)                     | 13.09           | 35.67           | 36.11           | 8.27            | 27.37           |
| 潜在株式調整後1株当たり当<br>期純利益(円)          | 12.93           | 35.43           | -               | -               | -               |
| 自己資本比率(%)                         | 21.8            | 22.1            | 22.6            | 22.3            | 23.6            |
| 自己資本利益率(%)                        | 2.35            | 6.16            | 6.10            | 1.40            | 4.61            |
| 株価収益率(倍)                          | 38.20           | 12.90           | 11.49           | 49.00           | 15.49           |
| 配当性向(%)                           | 76.5            | 28.0            | 27.6            | 121.0           | 45.7            |
| 従業員数<br>(外、平均臨時雇用者数)(人)           | 431<br>(664)    | 438<br>(723)    | 436<br>(737)    | 442<br>(740)    | 431<br>(664)    |

(注) 1. 売上高には消費税等は含まれておりません。

2. 第47期及び第48期並びに第49期の潜在株式調整後1株当たり当期純利益は、潜在株式が存在しないため記載していません。

3. 第49期の1株当たり配当額には、創業70周年・ホームセンター開設35周年記念配当2円50銭を含んでおりません。

## 2【沿革】

当社は、昭和57年2月16日に株式会社エンチョー（昭和37年7月19日設立、静岡県富士市所在）を同社（被合併会社）の株式額面金額を1,000円から50円に変更することを目的として吸収合併いたしました。

当社（合併会社）は、昭和25年9月29日、株式会社八千代田工商として資本金100万円をもって東京都中央区に設立され、合併直前は休業状態にありましたが、合併後は被合併会社の実体をそのまま承継いたしましたので、以下の記載におきましては、実質上の存続会社である被合併会社について記載いたします。

|          |  |
|----------|--|
| 昭和37年7月  | 個人経営から会社組織に改組、株式会社遠藤材木店（本店所在地 静岡県富士市中央町2丁目12番12号）を設立し、製材及び土木建築の請負、大手建設業者への建築用資材の納入販売を開始。                         |
| 昭和45年3月  | 一般消費者との結びつきを求め、これからの木材販売に対処するため、地元建築業者・工務店・大工を対象に販売を移行。  |
| 昭和47年11月 | 企業の多角化をはかるため、一般消費者を対象とした日曜大工センターを開店。   |
| 昭和49年9月  | 日曜大工センターの業績向上と、消費者のライフスタイルの変化の中で従来の事業を発展的に解消し、米国で発展しているDIYホームセンターのチェーン展開を開始し、ホームセンター1号店「ジャンボエンチョー富士店」を静岡県富士市に開店。 |
| 昭和50年6月  | 株式会社遠藤材木店を、株式会社エンチョーに商号変更。   |
| 昭和53年4月  | 木材及びDIY関連商品の販売、製材及び土木建築の請負を目的とする株式会社ジャンボ（現・連結子会社）を静岡県富士市に設立。   |
| 昭和57年2月  | 株式額面金額を変更するため、形式上の存続会社株式会社エンチョーに吸収合併。  |
| 昭和59年2月  | 電子計算機による計算受託業務・電子計算機のソフトウェアの開発研究販売、電子計算機及び周辺機器の消耗品販売を目的とする株式会社システック（現・連結子会社）を静岡県富士市に設立。                          |
| 昭和60年4月  | 住宅の増改築業務を開始。   |
| 昭和60年9月  | インテリア・キッチン・バス・ホビー・ギフト用品等の品揃えによる150坪タイプの専門店「カーサ(casa)」のチェーン展開を開始し、専門店1号店「casa駿東」を静岡県駿東郡に開店。                       |
| 昭和61年11月 | 社団法人日本証券業協会に株式を登録。   |
| 平成3年4月   | 千葉県船橋市の株式会社テルウェルホームセンター（現・連結子会社）と、ホームセンター経営に関する業務指導契約ならびに商品取引契約を締結。  |
| 平成3年10月  | 福島県郡山市の株式会社ボン・マルシェを吸収合併。   |
| 平成8年12月  | エンチョーグループのメンテナンス業務を主目的とする株式会社ジェイ・イー・サービス（現・連結子会社）を静岡県富士市に設立。   |
| 平成10年9月  | レジャー用品の販売を目的とする株式会社プロス（現・連結子会社）を静岡県富士市に設立。   |
| 平成16年12月 | 日本証券業協会への店頭登録を取消し、ジャスダック証券取引所に株式を上場。   |
| 平成19年11月 | 全事業所を対象に「ISO14001」の認証を取得。  |
| 平成21年10月 | 吸収分割により、「カーサ(casa)事業」を当社完全子会社の株式会社プロスに承継。  |
| 平成22年2月  | 株式会社テルウェルホームセンター解散。  |

### 3【事業の内容】

当社グループ（当社及び当社の関係会社）は、当社、子会社5社、関連会社1社及びその他の関係会社1社により構成されており、D I Y用品、家庭用品、カー・レジャー用品の販売を行う、ホームセンター事業を基幹事業としております。さらに子会社においては、木材及びD I Y関連商品の卸売事業、ソフトウェアの開発・販売事業、ビルメンテナンス・清掃・警備業務の受託事業を営んでおります。なお、当社グループにおいてはホームセンター事業に関する事業セグメントの比率が極めて高いため、事業の種類別セグメント情報の開示は行っておりません。したがって、ホームセンター事業を取扱い商品ごとにD I Y用品、家庭用品、カー・レジャー用品の3つに区分し、この区分をベースに以下の記載を行っております。また、ホームセンター事業以外の事業につきましては事業の種類別セグメント区分上重要性が低い「その他の事業」として一括して記載しております。

当社グループ内各社の位置づけは次のとおりであります。

| 事業内容               | 会社名                    | 当社グループ内における位置づけ  |
|--------------------|------------------------|--|
| ホームセンター事業          | (株)エンチャー（当社）           | -  |
|                    | (株)テルウェルホームセンター（子会社）   | 当社より商品供給を受け、一般消費者に販売しております。  |
|                    | (株)プロス（子会社）            | 当社より商品供給を受け、一般消費者に販売しております。  |
| その他の事業             | (株)ジャンボ（子会社）           | 木材及びD I Y関連商品を仕入れ、当社及び当社グループ以外のユーザーへ販売しております。                          |
|                    | (株)システック（子会社）          | 当社グループ内各社のデータ処理・ソフトウェアの開発を受託しているほか、開発したソフトウェア等を当社グループ以外のユーザーへ販売しております。 |
|                    | (株)ジェイ・イー・サービス（子会社）    | 当社グループ内各社を中心にフロア清掃・警備等を行っております。  |
| D I Y業界の情報収集及び市場調査 | ディ・アイ・ワイ流通事業協同組合（関連会社） | -  |
| 不動産の賃貸             | (有)無量寿（その他の関係会社）       | -  |

（注）(株)テルウェルホームセンターは平成22年2月28日付で解散し、清算手続きを進めております。

ホームセンター事業の取扱い商品区分の構成内容は次のとおりであります。

| 区分        | 取扱い商品                   |
|-----------|-------------------------|
| D I Y用品   | 園芸、木材、エクステリア、塗料、工具 等    |
| 家庭用品      | 日用品、インテリア、電気用品、文具 等     |
| カー・レジャー用品 | 自転車、自転車用品、カー用品、レジャー用品 等 |

企業集団等の状況について事業系統図を示すと次のとおりであります。

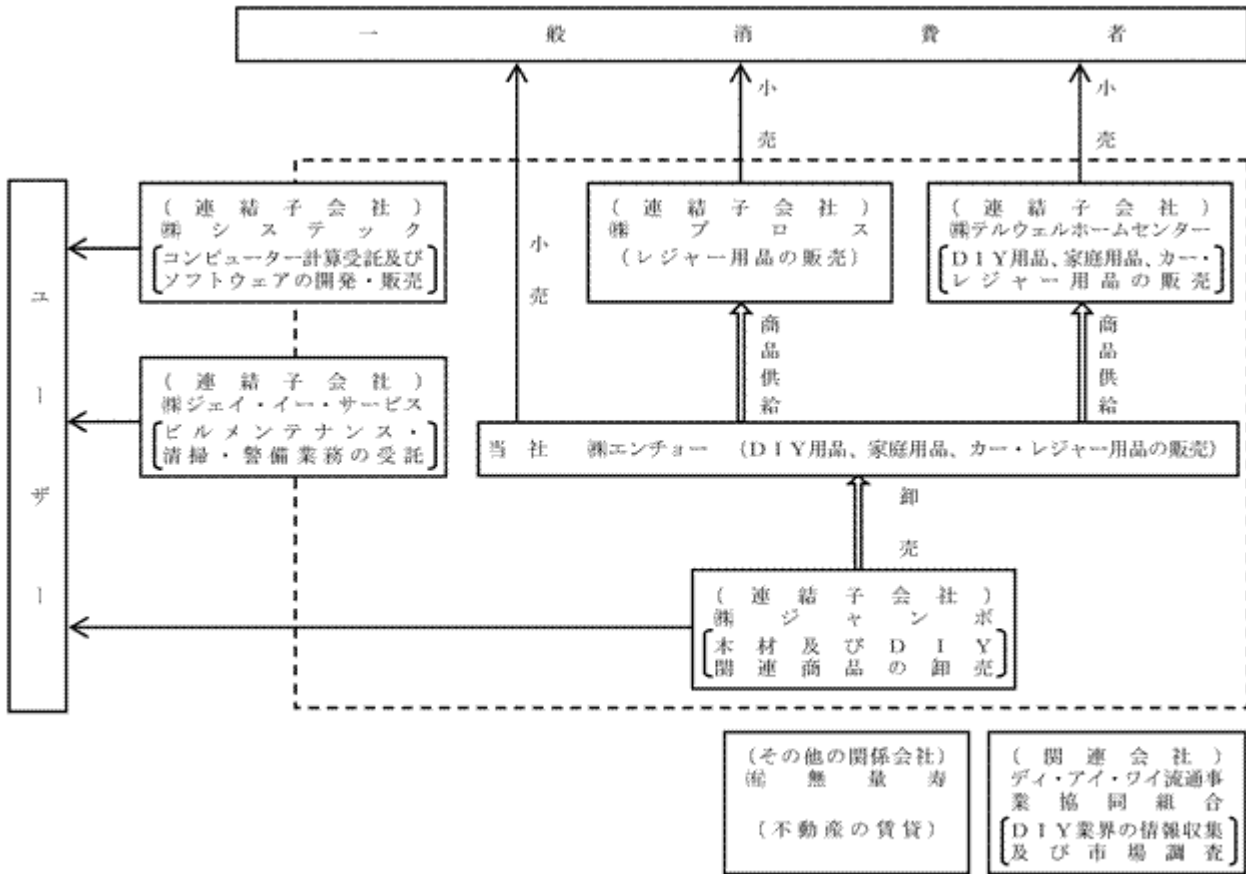

〔 〕 グループ内のデータ処理、清掃・警備業務の受託の範囲

#### 4【関係会社の状況】

| 名称                 | 住所     | 資本金<br>又は出<br>資金<br>(千円) | 主要な事業の内容                  | 議決権の<br>所有割合<br>又は被所<br>有割合<br>(%) | 関係内容  |
|--------------------|--------|--------------------------|---------------------------|------------------------------------|---|
| (連結子会社)<br>㈱ジャンボ   | 静岡県富士市 | 60,000                   | 木材及びD I Y関連商品の卸売          | 100.0                              | 当社へ商品を販売しております。<br>役員の兼任があります。<br>金融機関よりの借入に対し保証債務を行っております。                                     |
| ㈱システック             | 静岡県富士市 | 60,000                   | コンピューター計算受託及びソフトウェアの開発・販売 | 100.0                              | 当社の情報処理及びプログラム開発を行っております。<br>当社から建物を賃借しております。<br>役員の兼任があります。<br>金融機関よりの借入に対し保証債務及び保証予約を行っております。 |
| ㈱ジェイ・イー・サービス       | 静岡県富士市 | 30,000                   | ビルメンテナンス・清掃・警備業務の受託       | 100.0                              | 当社店舗のフロア清掃及び警備を行っております。<br>当社から建物を賃借しております。<br>役員の兼任があります。                                      |
| ㈱テルウェルホームセンター      | 千葉県船橋市 | 40,000                   | D I Y用品、家庭用品、カー・レジャー用品の販売 | 100.0                              | 当社から商品を仕入れております。<br>当社から建物を賃借しております。<br>役員の兼任があります。   |
| ㈱プロス               | 静岡県富士市 | 50,000                   | レジャー用品の販売                 | 100.0                              | 当社から商品を仕入れております。<br>当社から建物を賃借しております。<br>役員の兼任があります。   |
| (その他の関係会社)<br>㈱無量寿 | 静岡県富士市 | 98,925                   | 不動産の賃貸                    | 被所有<br>21.5                        | 当社に対し土地・建物を賃貸しております。<br>役員の兼任があります。<br>金融機関よりの借入に対し保証債務を行っております。                                |

(注) 1. ㈱テルウェルホームセンターは平成22年2月28日付で解散し、清算手続を進めております。

2. 従来当社は、一部店舗を㈱無量寿より賃借しておりましたが、㈱無量寿が当該不動産を譲渡したことに伴い、当該取引は解消しております。

#### 5【従業員の状況】

##### (1) 連結会社の状況

平成22年3月31日現在

| 事業の種類別セグメントの名称 | 従業員数(人)   |
|----------------|-----------|
| ホームセンター事業      | 452 (779) |
| その他の事業         | 74 (40)   |
| 合計             | 526 (819) |

(注) 従業員数は、就業人員(当社グループからグループ外への出向者を除いております。なお、グループ外から当社グループへの出向者はおりません。)であり、臨時雇用者数(パートタイマー、準社員を含み、アルバイト、人材会社からの派遣社員は除いております。)は( )内に年間の平均人員(1日8.0時間換算)を外数で記載しております。

##### (2) 提出会社の状況

平成22年3月31日現在

| 従業員数(人)  | 平均年齢(才) | 平均勤続年数(年) | 平均年間給与(円) |
|----------|---------|-----------|-----------|
| 431(664) | 39.2    | 14.9      | 5,218,552 |

(注) 1. 従業員数は、就業人員(当社から社外への出向者を除き、社外から当社への出向者を含んでおります。)であり、臨時雇用者数(パートタイマー、準社員を含み、アルバイト、人材会社からの派遣社員は除いております。)は( )内に年間の平均人員(1日8.0時間換算)を外数で記載しております。

2. 平均年間給与は、税込支給金額であり、基準外賃金、賞与及びその他の臨時給与を含んでおります。

(3)労働組合の状況

当社及び当社の連結子会社の社員により、次のとおり労働組合が結成されております。

- (イ) 名称 全エンチョー労働組合
- (ロ) 結成年月日 平成6年7月17日
- (ハ) 組合員数 418名（平成22年3月31日現在）
- (ニ) 労使関係 円滑に推移しており、特記すべき事項はありません。



## 第2【事業の状況】

### 1【業績等の概要】

#### (1)業績

当連結会計年度における我が国経済は、景気に持ち直しの動きが見られたものの、企業収益は大幅に減少し、雇用情勢も依然として厳しく、個人消費は引き続き低調に推移しました。

ホームセンター業界におきましては、人口減少により市場規模が縮小しつつある中、大手企業のシェア拡大と企業淘汰、業務提携などの業界再編が加速しております。

このような状況の中で当社グループは、「お客様の来店促進」「営業第一優先」を基本的目標に、「お客様に喜んでいただける店」「エンチョーがあって良かったと思われる企業」の実現に向け販売力の増強を図り、本年は特に創業70周年を迎えたことから、お客様への感謝の気持ちを込めたさまざまな施策を実施してまいりました。

店舗の状況につきましては、平成21年6月に移転のため「ジャンボエンチョー浜北店」（浜松市浜北区）を閉店し、翌月「ジャンボエンチョーきらりタウン浜北店」（浜松市浜北区）をオープンいたしました。また、ホームファッション専門店「c a s a」とアウトドア専門店「SWEN」を融合した「c a s a & SWEN」を平成21年6月に静岡県磐田市に、平成22年3月に静岡県富士宮市にオープンし営業基盤を拡充いたしました。

販売面では、酒類の取り扱いを開始するなどお客様の利便性の向上を図るとともに、「安心・安全」「高付加価値」な商品を軸としたより魅力的な売場づくりへの見直しを実施いたしました。さらに、リフォーム部門では、リフォーム需要の掘り起こしを図るため、積極的な提案チラシの配布や相談会の開催など、「エンチョーリフォーム」ブランドのステップアップを進めてまいりました。

次に、事業運営の効率化として、平成21年10月1日付で当社のカーサ部門を株式会社プロスに承継する会社分割を実施し、株式会社プロスは専門店部門に、当社はホームセンター事業の運営に特化することで、両者の優位性が一段と発揮される態勢に整備いたしました。一方、業績不振であった株式会社テルウェルホームセンターは平成22年2月28日をもって解散いたしました。

以上の結果、当連結会計年度の売上高は、消費者の買い控えや節約志向の影響もあり46,348百万円（前期同期比4.5%減）、経常利益は1,031百万円（同9.2%減）、当期純利益は464百万円（同272.6%増）となりました。事業別の状況は以下のとおりであります。

#### < ホームセンター事業 >

##### D I Y用品

リフォーム、住宅設備関連では、提案型チラシの配布やパッケージ商品の拡販、メーカーとの協同企画によるオリジナル商品の開発により、リフォーム売上が牽引しました。

塗料用品関連では、大容量塗料や防虫防腐塗料が伸長したほか、火災警報器の設置義務化にあわせ消防関連商品が好調でした。

また、園芸用品関連では、家庭菜園づくりを提案し、安全性の高い殺虫剤、堆肥、ならびに小型耕うん機などの園芸機械が売上が伸びました。

一方、エクステリア、電動工具関連では、物置収納庫など工事関連の減少や暖冬による灯油の販売減、建築市場の冷え込みなどの影響により売上減となりました。

この結果、売上高は23,415百万円（前期同期比2.6%減）となりました。

##### 家庭用品

日用品、雑貨関連では、フライパン、鍋など器物の商品単価の低下や夏の天候不順による保冷用品の不振に苦戦したものの、新規取り扱いの酒類やゴミ袋有料化の広がりが売上に貢献しました。

インテリア、電気用品関連では、寝具用品やサーキュレーター（空気循環機）が伸びた反面、総じて季節商品が伸び悩んだことにより売上は減少しました。

また、収納、文具用品でも、組立家具や筆記具などの買上点数が低下し売上減となりました。

この結果、売上高は18,653百万円（同7.9%減）となりました。

##### カー・レジャー用品

カー用品、自転車用品関連では、洗車用品や軽快車は低調でしたが、補修用品、電動自転車は好調に推移しました。また、アウトドア専門店スウェンの新店効果が加わり売上が伸びました。

この結果、売上高は3,478百万円（同3.0%増）となりました。

<その他の事業>

その他の事業には、木材およびD I Y関連商品の卸売事業、ソフトウェアの開発・販売事業、ビルメンテナンス・清掃・警備業務の受託事業が含まれておりますが、それぞれの事業で売上減となりました。

この結果、売上高は790百万円（同8.9%減）となりました。

(2)キャッシュ・フローの状況

当連結会計年度における現金及び現金同等物（以下「資金」という。）は、営業活動による収入516百万円、投資活動による支出404百万円、財務活動による支出2百万円の結果、前連結会計年度に比べ99百万円増加し、1,273百万円となりました。

(営業活動によるキャッシュ・フロー)

営業活動の結果得られた資金は516百万円（前年同期比106百万円の収入増）となりました。この主な要因は、税金等調整前当期純利益778百万円、仕入債務の減少額245百万円によるものであります。

(投資活動によるキャッシュ・フロー)

投資活動の結果使用した資金は404百万円（前年同期比357百万円の支出増）となりました。この主な要因は、有形固定資産の取得による支出1,148百万円、定期預金の預入による支出270百万円、定期預金の払戻による収入750百万円によるものであります。

(財務活動によるキャッシュ・フロー)

財務活動の結果使用した資金は2百万円（前年同期比503百万円の支出減）となりました。この主な要因は、長期借入金の増加によるものであります。

2【生産、受注及び販売の状況】

当社グループは、ホームセンター事業を主たる事業としているため、生産及び受注の状況は記載しておりません。

販売実績

| 事業の種類別セグメント<br>の名称 | 区分         | 当連結会計期間<br>(自平成21年4月1日<br>至平成22年3月31日) |          |
|--------------------|------------|--|----------|
|                    |            | 金額(千円)                                 | 前年同期比(%) |
| ホームセンター事業          | 店舗売上       |  |          |
|                    | DIY用品      | 23,415,363                             | 97.4     |
|                    | 家庭用品       | 18,653,761                             | 92.1     |
|                    | カー・レジャー用品  | 3,478,842                              | 103.0    |
|                    | 商品供給       | 10,013                                 | -        |
|                    | ホームセンター事業計 | 45,557,982                             | 95.6     |
| その他の事業             | -          | 790,386                                | 91.1     |
| 合計                 | -          | 46,348,368                             | 95.5     |

(注) 記載金額には消費税等は含まれておりません。

### 3【対処すべき課題】

今後の当社グループを取巻く経営環境を展望すると、雇用の大幅な調整や景気の一層の下振れ懸念など、先行きの不透明感は拭いきれません。さらに、ホームセンター間及び異業種間の競争や価格の下落は、ますます進むものと予想され、厳しい状況が続くものと思われます。かかる状況下、当社グループが対処すべき当面の課題としては、多様化する顧客ニーズに対応した店づくり・商品開発、効率的な店舗運営を推進できる情報、物流システムの構築、周辺の生活環境に配慮した店づくり、安定的な経営を確実にする自己資本の充実があげられます。

当社グループは、ホームセンター業界の中でもDIYに特化した店づくりを推進しておりますが、今後も更にDIY市場を開拓するために、お客様のニーズを捉えた商品開発をより充実させ、DIYアドバイザーを核とした接客体制の強化により、魅力ある店づくりに注力していきたいと考えております。

仕入から販売に至る工程を見直すことによって、コスト削減に努めていきたいと考えております。

当社グループはこれまで以上に周辺の生活環境に配慮した店づくりを進めていく必要があると考えております。現在の出店計画等につきましても、十分に地域社会との調和を図りながら、進めていきたいと考えております。

当社グループ全体の自己資本の充実、安定的な経営を確実にするための重要な課題と認識しております。このため、顧客ニーズに対応した商品開発を進めることによる売上総利益率の改善、物流体制の整備、店舗運営の合理化による効率化の徹底等によって収益強化を図り、自己資本の充実を進めていきたいと考えております。

#### 4【事業等のリスク】

有価証券報告書に記載した事業の状況、経理の状況に関する事項のうち、投資者の判断に重要な影響を及ぼす可能性のある事項には、以下のようなものがあります。

なお、文中における将来に関する事項は、有価証券報告書提出日（平成22年6月22日）現在において、当社グループが判断したものであります。

##### (1)市況の変動に係るもの

###### 保有土地の含み損について

当社グループは平成22年3月末現在、帳簿価額11,638百万円の土地を所有しておりますが、バブル崩壊後の日本経済の悪化による地価下落の影響により、時価が帳簿価額を下回る状況にあります。また、平成17年4月1日以降開始する事業年度から「固定資産の減損に係る会計基準」の適用が義務付けられ、収益状況及び地価の動向等によっては、財政状態及び経営成績に影響を与える可能性があります。

なお、これらの土地は販売を目的とするものではなく、主にホームセンター店舗として使用され、今後においても継続して所有し事業の用に供することとしております。

###### 為替変動による業績への影響について

当社グループは、外貨建の輸入取引を行っており、それによる為替変動のリスクにさらされております。当社グループは為替変動リスクを軽減するために、為替予約等によるヘッジを行っておりますが、為替が予想以上に変動した場合、当社グループの財政状態及び経営成績に影響を与える可能性があります。

なお、当社グループは、投機目的やトレーディング目的のデリバティブ取引は行わない方針であります。

###### 金利変動による業績への影響について

当社グループは、店舗の出店及び改装に伴い、多額の設備投資が必要となります。このため当社グループの総資産における有利子負債の割合は、高い水準となっております。当社グループの直近2期の有利子負債の残高及び総資産における割合は下記のとおりであります。

|           | 前連結会計年度<br>(平成21年3月31日) |        | 当連結会計年度<br>(平成22年3月31日) |        |
|-----------|-------------------------|--------|-------------------------|--------|
|           | 金額(百万円)                 | 構成比(%) | 金額(百万円)                 | 構成比(%) |
| 期末有利子負債残高 | 18,553                  | 51.0   | 18,943                  | 52.9   |
| 総資産       | 36,396                  | 100.0  | 35,830                  | 100.0  |

当社グループは、コミットメントライン契約により資金の安定調達を確保し、手許資金による借入金の圧縮に注力し、また、金利スワップ取引等により金利変動のリスクを軽減するように図っておりますが、金利動向等の金融情勢が予想以上に変化した場合には、当社グループの財政状態及び経営成績に影響を与える可能性があります。

##### (2)法的規制について

当社グループは、ホームセンター店舗の出店におきまして「大規模小売店舗立地法」（以下「大店立地法」という。）の規制を受けます。

これは売場面積1,000㎡超の店舗を新規出店する場合及び増床により売場面積が1,000㎡超の店舗になる場合に際し、騒音、交通渋滞、ごみ処理問題等、出店地近隣住民に対し生活環境を守る立場から都道府県または政令指定都市が一定の審査をし、規制を行う目的で施行されたものであります。

当社グループは、1,000㎡超の店舗を出店する際には、出店地域の環境や住民、自治体等との調和を優先的に考慮していく方針ではありますが、「大店立地法」の規制により計画どおりの出店ができない場合には、当社グループの経営成績に影響がある可能性があります。

##### (3)当社を取巻く環境について

当社グループは、DIY用品、家庭用品、カー・レジャー用品の販売を行う、ホームセンター事業を基幹事業とし、静岡県を中心に愛知県、千葉県、神奈川県に店舗展開しております。当社グループは、オリジナル輸入商品による当社グループにしかできない品揃えや、新規発売商品の早期導入、徹底した経費削減等、競争力の強化に努めておりますが、今後のホームセンター業界における競争の激化や競合他社の新規出店の状況によっては、当社グループの経営成績に影響がある可能性があります。

(4)会社と役員又は議決権の過半数を実質的に所有している株主との間の重要な取引関係について  
当社グループは、一部店舗を関連当事者にあたる(有)THエンタープライズより賃借しております。その賃借条件は、近隣の相場を参考にして決定しております。  
また、当社グループは、(有)THエンタープライズの上記店舗不動産購入のための銀行借入に対し、債務保証を行っております。

(5)個人情報について  
当社グループは、多くの個人情報を、商品注文書等の各種帳票類から入手しております。個人情報の取扱については、各部署・各店舗ごとに管理責任者を選任し、社内ルールに従い徹底した管理を行っております。  
しかしながら、何らかの原因により個人情報の流出が発生した場合には、損害賠償請求の発生や社会的信用の失墜等、当社グループの業績に影響を及ぼす可能性があります。

## 5【経営上の重要な契約等】

### 会社分割契約

当社は、平成21年8月17日開催の取締役会において、平成21年10月1日を効力発生日として、吸収分割により、当社のカーサ事業（ホームファッション専門店運営事業）を当社の100%子会社である株式会社プロスに承継させることを決議するとともに、同社との間で吸収分割契約を締結いたしました。

#### (1) 会社分割の目的

本分割により、カーサ事業（ホームファッション専門店運営事業）を株式会社プロスに集約することで経営管理及び事業運営の効率化を図るとともに、より機動的な事業展開を推進していくことを目的としております。

#### (2) 会社分割の方法

当社を吸収分割会社とし、株式会社プロスを承継会社とする吸収分割であります。

#### (3) 分割期日

平成21年10月1日

#### (4) 分割に際して発行する株式及び割当

株式会社プロスは、当該吸収分割により普通株式1株を新たに発行し、当社に割当交付いたしました。

#### (5) 割当株式数の算定根拠

当社は承継会社の完全親会社であり、かつ承継会社から交付される株式すべてを割当交付することから、本会社分割前後で当社の承継会社に対する持分比率は変動せず、当社の純資産額も変動しないことにより、両者協議の上、普通株式1株を当社に割当交付することを決定いたしました。なお、このことにより第三者による算定は行っておりません。

#### (6) 分割する事業の経営成績

|     | 平成21年3月期<br>(百万円) |
|-----|-------------------|
| 売上高 | 1,722             |

#### (7) 分割する資産、負債の状況（平成21年9月30日現在）

| 資産   | 金額（百万円） | 負債   | 金額（百万円） |
|------|---------|------|---------|
| 流動資産 | 323     | 流動負債 | 404     |
| 固定資産 | 111     | 固定負債 | 26      |
| 合計   | 434     | 合計   | 431     |

#### (8) 株式会社プロスの概要

代表者 代表取締役社長 遠藤 秀男

住所 静岡県富士市中央町2-12-12

資本金 50百万円（平成22年3月31日現在）

事業内容 アウトドア用品の販売

業績 平成21年3月期

|       |          |       |        |
|-------|----------|-------|--------|
| 売上高   | 1,293百万円 | 資産合計  | 635百万円 |
| 経常利益  | 31 "     | 負債合計  | 533 "  |
| 当期純利益 | 8 "      | 純資産合計 | 101 "  |

## 6【研究開発活動】

該当事項はありません。

## 7【財政状態、経営成績及びキャッシュ・フローの状況の分析】

文中における将来に関する事項は、有価証券報告書提出日（平成22年6月22日）現在において、当社グループが判断したものであります。

## (1) 財政状態

### 資産

資産合計は、前連結会計年度に比べ、566百万円減少し、35,830百万円となりました。

流動資産は11,295百万円となり、前連結会計年度に比べ、146百万円増加いたしました。この主な要因は、現金及び預金の増加369百万円、売掛金の減少79百万円、商品の減少85百万円によるものであります。

固定資産は、24,535百万円となり、712百万円減少いたしました。この主な要因は、長期定期預金の払い戻し等により投資その他の資産のその他が698百万円減少したことによるものであります。

### 負債

負債合計は、前連結会計年度に比べ、919百万円減少し、27,762百万円となりました。この主な要因は、支払手形及び買掛金の減少224百万円、長期未払金の減少775百万円によるものであります。

### 純資産

純資産合計は、利益剰余金が293百万円増加し8,068百万円となり、自己資本比率は22.5%となりました。

## (2) 経営成績

### 売上高

当連結会計年度における売上高は、前連結会計年度に比べ2,191百万円減少し、46,348百万円（前年同期比95.5%）となりました。ホームセンター事業におけるカテゴリー別の売上高としましては、D I Y用品は23,415百万円（同97.4%）家庭用品は18,653百万円（同92.1%）カー・レジャー用品は3,478百万円（同103.0%）となっております。

当社グループはD I Yに特化した店づくりを推進しており、D I Y用品の売上高構成比50%以上を目指しております。なお、当連結会計年度におけるD I Y用品の売上高構成比は前連結会計年度に比べ1.0%ポイント増加し、50.5%となっております。

### 売上原価及び売上総利益

売上原価は、33,199百万円（前年同期比95.1%）と減少したものの、売上高の減少の結果、売上総利益は13,148百万円（同96.4%）となり、売上総利益率は28.4%となりました。

### 販売費及び一般管理費

販売費及び一般管理費は、12,194百万円（前年同期比97.0%）となりました。販売費及び一般管理費の減少の主な要因は、広告宣伝費及び人件費を主とした経費の圧縮・見直しを図ったことによるものであります。

### 営業利益

売上総利益は前連結会計年度に比べ減少したものの、販売費及び一般管理費の減少により、営業利益は1,355百万円（前年同期比93.2%）となりました。対売上高営業利益率は2.9%となりました。

### 営業外損益

営業外収益は、83百万円（前年同期比65.3%）となりました。この主な要因は、保険解約返戻金の減少によるものであります。また、営業外費用は、407百万円（同91.2%）となりました。この主な要因は支払利息が減少したことによるものであります。

### 経常利益

経常利益は、1,031百万円（前年同期比90.8%）となりました。対売上高経常利益率は2.2%となりました。

### 特別損益

特別損失といたしまして、役員退職に伴う慰労金70百万円、関係会社解散に伴う整理損60百万円、店舗移転に伴う損失59百万円等253百万円（前年同期比30.6%）を計上いたしました。

### 当期純利益

以上の結果、当期純利益は、464百万円（前年同期比372.6%）となりました。

(3)キャッシュ・フロー

当連結会計年度における現金及び現金同等物は、前連結会計年度に比べ99百万円増加いたしました。

営業活動によるキャッシュ・フローは、長期未払金が減少したものの税金等調整前当期純利益の増加及び法人税等の支払額の減少により前連結会計年度に比べ106百万円収入が増加し、516百万円の収入となりました。

投資活動によるキャッシュ・フローは、定期預金の払戻による収入が増加したものの、有形固定資産の取得による支出が増加したことにより、前連結会計年度に比べ357百万円支出が増加し、当連結会計年度は404百万円の支出となりました。

財務活動によるキャッシュ・フローは、長期借入金の借入により、前連結会計年度に比べ503百万円支出が減少し、2百万円の支出となりました。

当社グループのキャッシュ・フロー指標のトレンドは以下のとおりであります。

|                      | 平成20年3月期 | 平成21年3月期 | 平成22年3月期 |
|----------------------|----------|----------|----------|
| 自己資本比率(%)            | 21.5     | 21.2     | 22.5     |
| 時価ベースの自己資本比率(%)      | 15.5     | 15.2     | 16.2     |
| キャッシュ・フロー対有利子負債比率(年) | 32.2     | 45.3     | 36.7     |
| インタレスト・カバレッジ・レシオ(倍)  | 1.7      | 1.2      | 1.6      |

自己資本比率：自己資本 / 総資産

時価ベースの自己資本比率：株式時価総額 / 総資産

キャッシュ・フロー対有利子負債比率：有利子負債 / キャッシュ・フロー

インタレスト・カバレッジ・レシオ：営業キャッシュ・フロー / 利払い

(注) 1. いずれも連結ベースの財務数値により計算しております。

2. 株式時価総額は期末株価終値 × 期末発行済株式数(自己株式控除後)により算出しております。

3. 営業キャッシュ・フロー及び利払いは連結キャッシュ・フロー計算書に計上されている「営業活動によるキャッシュ・フロー」及び「利息の支払額」を用いております。

4. 有利子負債は連結貸借対照表に計上されている負債のうち、利子を支払っている全ての負債を対象としております。

### 第3【設備の状況】

#### 1【設備投資等の概要】

当社グループでは、基幹事業であるホームセンター事業の規模拡大のため、大型店舗開発を軸とした出店政策及び既存店の活性化政策に基づき設備投資を実施しております。

当連結会計年度では、平成21年7月に静岡県浜松市浜北区に「ジャンボエンチャーきらりタウン浜北店」をオープンいたしました。

その結果、当連結会計年度の設備投資総額は1,070百万円となりました。

なお、当連結会計年度においては重要な設備の除却、売却はありません。

#### 2【主要な設備の状況】

当社グループにおける主要な設備は、次のとおりであります。

##### (1)提出会社

平成22年3月31日現在

| 事業所名<br>(所在地)                         | 事業の種類別<br>セグメントの<br>名称  | 設備の<br>内容  | 帳簿価額                |   |             |            | 従業員数<br>(人) |
|---------------------------------------|-------------------------|------------|---------------------|---|-------------|------------|-------------|
|                                       |                         |            | 建物及び<br>構築物<br>(千円) | 土地(千円)<br>(面積㎡)                         | その他<br>(千円) | 合計<br>(千円) |             |
| 富士店<br>(静岡県富士市)<br>3                  | ホームセン<br>ター事業           | 店舗設備       | 531,292             | 2,267,165<br>(15,786.39)<br>[513.17]    | 3,579       | 2,802,037  | 28<br>[43]  |
| ホームアシスト<br>(静岡県駿東郡<br>清水町)<br>3       | "                       | "          | 804,947             | 1,004,695<br>(13,225.67)<br>[37,703.47] | 8,617       | 1,818,260  | 37<br>[75]  |
| きらりタウン<br>浜北店<br>(静岡県浜松市<br>浜北区)<br>3 | "                       | "          | 950,713             | 829,973<br>(26,601.72)<br>-             | 94,980      | 1,875,666  | 9<br>[22]   |
| 本社<br>(静岡県富士市)<br>4                   | ホームセン<br>ター事業・そ<br>他の事業 | 統括業務<br>施設 | 429,206             | 428,418<br>(2,450.56)<br>-              | 3,742       | 861,367    | 100<br>[32] |

##### (2)子会社

平成22年3月31日現在

| 会社名     | 事業所名<br>(所在地)  | 事業の種類<br>別セグ<br>メントの<br>名称 | 設備の<br>内容         | 帳簿価額            |                            |             |         | 従業員数<br>(人) |
|---------|----------------|----------------------------|-------------------|-----------------|----------------------------|-------------|---------|-------------|
|         |                |                            |                   | 建物及び構<br>築物(千円) | 土地(千円)<br>(面積㎡)            | その他<br>(千円) | 合計(千円)  |             |
| (株)ジャンボ | 本社<br>(静岡県富士市) | その他の<br>事業                 | 統括業務<br>施設・倉<br>庫 | 53,746          | 278,198<br>(2,586.53)<br>- | 5,731       | 337,675 | 18<br>[4]   |



- (注) 1. 帳簿価額のうち「その他」は、リース資産、機械装置、車両運搬具及び工具器具備品であり、建設仮勘定は含んでおりません。なお、金額には消費税等を含めておりません。
2. 上記中の「土地」の[ ]は、連結会社以外から賃借している土地の面積を外書しております。
3. 建物の一部を連結会社以外へ賃貸しております。
4. 建物の一部を子会社の(株)システック、(株)ジェイ・イー・サービス及び(株)プロスに賃貸しております。
5. 現在休止中の主要な設備はありません。
6. 上記のほか、主要な賃借設備として次のものがあります。

提出会社

| 事業所名<br>(所在地)        | 事業の種類別セグメントの名称 | 設備の内容 | 従業員数<br>(人) | 土地の面積<br>(㎡) | 年間賃借料<br>(千円) |
|----------------------|----------------|-------|-------------|--------------|---------------|
| 下川原店<br>(静岡県静岡市駿河区)  | ホームセンター事業      | 店舗設備  | 13<br>[31]  | 16,156.04    | 153,388       |
| 清水鳥坂店<br>(静岡県静岡市清水区) | "              | "     | 19<br>[32]  | 29,604.59    | 147,315       |
| 蟹江店<br>(愛知県海部郡蟹江町)   | "              | "     | 14<br>[29]  | 13,416.07    | 126,000       |
| 鳴海店<br>(愛知県名古屋市長区)   | "              | "     | 14<br>[28]  | 14,467.04    | 120,548       |
| 富士宮店<br>(静岡県富士宮市)    | "              | "     | 17<br>[25]  | 12,799.65    | 118,080       |

7. 従業員数の[ ]は、臨時雇用者数を外書しております。

### 3【設備の新設、除却等の計画】

#### 重要な設備の新設

| 会社名<br>事業所名<br>(仮称)                | 所在地        | 事業の種類別<br>セグメントの<br>名称 | 設備の内容 | 投資予定金額     |              | 資金調達方法        | 着手及び完了予定年月  |             | 増加予定<br>売場面積<br>(㎡) |
|------------------------------------|------------|------------------------|-------|------------|--------------|---------------|-------------|-------------|---------------------|
|                                    |            |                        |       | 総額<br>(千円) | 既支払額<br>(千円) |               | 着手          | 完了          |                     |
| (株)エンチョー<br>ジャンボエン<br>チョー豊橋神<br>野店 | 愛知県<br>豊橋市 | ホームセン<br>ター事業          | 店舗新築  | 490,000    | 44,461       | 自己資金<br>及び借入金 | 平成22年<br>4月 | 平成22年<br>8月 | 4,890               |

- (注) 記載金額には消費税等は含まれておりません。

## 第4【提出会社の状況】

### 1【株式等の状況】

#### (1)【株式の総数等】

##### 【株式の総数】

| 種類   | 発行可能株式総数(株) |
|------|-------------|
| 普通株式 | 24,000,000  |
| 計    | 24,000,000  |

##### 【発行済株式】

| 種類   | 事業年度末現在発行数(株)<br>(平成22年3月31日) | 提出日現在発行数(株)<br>(平成22年6月22日) | 上場金融商品取引所名又は登録認可金融商品取引業協会名 | 内容                |
|------|-------------------------------|-----------------------------|----------------------------|-------------------|
| 普通株式 | 13,714,995                    | 13,714,995                  | 大阪証券取引所<br>(JASDAQ市場)      | 単元未満株式数<br>1,000株 |
| 計    | 13,714,995                    | 13,714,995                  | -                          | -                 |

#### (2)【新株予約権等の状況】

該当事項はありません。

#### (3)【行使価額修正条項付新株予約権付社債券等の行使状況等】

平成22年2月1日以後に開始する事業年度に係る有価証券報告書から適用されるため、記載事項はありません。

#### (4)【ライツプランの内容】

該当事項はありません。

#### (5)【発行済株式総数、資本金等の推移】

| 年月日                             | 発行済株式総数増減数<br>(株) | 発行済株式総数残高<br>(株) | 資本金増減額<br>(千円) | 資本金残高<br>(千円) | 資本準備金増減額<br>(千円) | 資本準備金残高<br>(千円) |
|---------------------------------|-------------------|------------------|----------------|---------------|------------------|-----------------|
| 平成19年4月1日～<br>平成20年3月31日<br>(注) | 164,000           | 13,714,995       | 28,700         | 2,902,954     | 28,700           | 3,435,559       |

(注) 新株予約権の行使による増加であります。

(6)【所有者別状況】

平成22年3月31日現在

| 区分          | 株式の状況(1単元の株式数1,000株) |       |          |        |       |    |       | 単元未満株式の状況(株) |        |
|-------------|----------------------|-------|----------|--------|-------|----|-------|--------------|--------|
|             | 政府及び地方公共団体           | 金融機関  | 金融商品取引業者 | その他の法人 | 外国法人等 |    | 個人その他 |              | 計      |
|             |                      |       |          |        | 個人以外  | 個人 |       |              |        |
| 株主数(人)      | -                    | 12    | 3        | 111    | -     | -  | 984   | 1,110        | -      |
| 所有株式数(単元)   | -                    | 1,803 | 3        | 6,144  | -     | -  | 5,703 | 13,653       | 61,995 |
| 所有株式数の割合(%) | -                    | 13.21 | 0.02     | 45.00  | -     | -  | 41.77 | 100          | -      |

(注) 自己株式29,187株は、「個人その他」に29単元及び「単元未満株式の状況」に187株を含めて記載しております。

(7)【大株主の状況】

平成22年3月31日現在

| 氏名又は名称                                | 住所                                       | 所有株式数(千株) | 発行済株式総数に対する所有株式数の割合(%) |
|---------------------------------------|--|-----------|------------------------|
| 有限会社無量寿                               | 静岡県富士市永田北町4番地の15                         | 2,928     | 21.35                  |
| エンチョー共栄会                              | 静岡県富士市中央町2丁目12番12号                       | 1,581     | 11.52                  |
| ユニー株式会社                               | 愛知県稲沢市天池五反田町1番地                          | 1,235     | 9.00                   |
| エンチョー従業員持株会                           | 静岡県富士市中央町2丁目12番12号                       | 691       | 5.04                   |
| 株式会社三井住友銀行                            | 東京都千代田区有楽町1丁目1番2号                        | 666       | 4.85                   |
| 遠藤 健夫                                 | 静岡県富士市                                   | 451       | 3.29                   |
| 遠藤 敏東                                 | 静岡県富士市                                   | 427       | 3.11                   |
| 株式会社三菱東京UFJ銀行                         | 東京都千代田区丸の内2丁目7番1号                        | 282       | 2.05                   |
| 山種不動産株式会社                             | 東京都中央区日本橋箱崎町8番1号                         | 232       | 1.69                   |
| 株式会社静岡銀行<br>(常任代理人日本マスタートラスト信託銀行株式会社) | 静岡県静岡市葵区呉服町1丁目10番地<br>(東京都港区浜松町2丁目11番3号) | 176       | 1.28                   |
| 計                                     | -  | 8,672     | 63.23                  |

( 8 ) 【議決権の状況】

【発行済株式】

平成22年3月31日現在

| 区分             | 株式数(株)                  | 議決権の数(個) | 内容 |
|----------------|-------------------------|----------|----|
| 無議決権株式         | -                       | -        | -  |
| 議決権制限株式(自己株式等) | -                       | -        | -  |
| 議決権制限株式(その他)   | -                       | -        | -  |
| 完全議決権株式(自己株式等) | (自己保有株式)<br>普通株式 29,000 | -        | -  |
| 完全議決権株式(その他)   | 普通株式 13,624,000         | 13,624   | -  |
| 単元未満株式         | 普通株式 61,995             | -        | -  |
| 発行済株式総数        | 13,714,995              | -        | -  |
| 総株主の議決権        | -                       | 13,624   | -  |

【自己株式等】

平成22年3月31日現在

| 所有者の氏名又は名称 | 所有者の住所             | 自己名義所有株式数(株) | 他人名義所有株式数(株) | 所有株式数の合計(株) | 発行済株式総数に対する所有株式数の割合(%) |
|------------|--------------------|--------------|--------------|-------------|------------------------|
| 株式会社エンチャー  | 静岡県富士市中央町2丁目12番12号 | 29,000       | -            | 29,000      | 0.21                   |
| 計          | -                  | 29,000       | -            | 29,000      | 0.21                   |

( 9 ) 【ストックオプション制度の内容】

該当事項はありません。

## 2【自己株式の取得等の状況】

【株式の種類等】 会社法第155条第7号に該当する普通株式の取得

### (1)【株主総会決議による取得の状況】

該当事項はありません。

### (2)【取締役会決議による取得の状況】

該当事項はありません。

### (3)【株主総会決議又は取締役会決議に基づかないものの内容】

| 区分              | 株式数(株) | 価額の総額(円) |
|-----------------|--------|----------|
| 当事業年度における取得自己株式 | 1,010  | 428,400  |
| 当期間における取得自己株式   | 199    | 84,774   |

(注) 当期間における取得自己株式には、平成22年6月1日からこの有価証券報告書提出日までの単元未満株式の買取りによる株式は含まれておりません。

### (4)【取得自己株式の処理状況及び保有状況】

| 区分                          | 当事業年度  |            | 当期間    |            |
|-----------------------------|--------|------------|--------|------------|
|                             | 株式数(株) | 処分価額の総額(円) | 株式数(株) | 処分価額の総額(円) |
| 引き受ける者の募集を行った取得自己株式         | -      | -          | -      | -          |
| 消却の処分を行った取得自己株式             | -      | -          | -      | -          |
| 合併、株式交換、会社分割に係る移転を行った取得自己株式 | -      | -          | -      | -          |
| その他<br>(-)                  | -      | -          | -      | -          |
| 保有自己株式数                     | 29,187 | -          | 29,386 | -          |

(注) 1. 当期間における処理自己株式には、平成22年6月1日からこの有価証券報告書提出日までの単元未満株式の売渡による株式は含まれておりません。

2. 当期間における保有自己株式数には、平成22年6月1日からこの有価証券報告書提出日までの単元未満株式の買取り及び売渡による株式は含まれておりません。

### 3【配当政策】

当社は配当の継続を重視しており、会社の経営成績及び財務状態並びに今後の見通し等を総合的に勘案しながら積極的に利益還元を行うこと及び配当回数につきましては、中間配当と期末配当の年2回の剰余金の配当を行うことを基本方針としております。

当社は「会社法第459条第1項の規定に基づき、取締役会の決議をもって剰余金の配当等を行うことができる。」旨定款に定めております。

内部留保資金につきましては、企業体質の強化及び事業拡大のための設備資金に有効活用いたします。

当社は、「取締役会の決議により、毎年9月30日を基準日として、中間配当を行うことができる。」旨定款に定めております。

なお、当事業年度に係る剰余金の配当は以下のとおりであります。

| 決議年月日                 | 配当金の総額<br>(千円) | 1株当たり配当額<br>(円) |
|-----------------------|----------------|-----------------|
| 平成21年10月30日<br>取締役会決議 | 102,648        | (注)7.50         |
| 平成22年5月24日<br>取締役会決議  | 68,429         | 5.00            |

(注) 1株当たり配当額には、創業70周年・ホームセンター開設35周年記念配当2円50銭を含んでおります。

### 4【株価の推移】

#### (1)【最近5年間の事業年度別最高・最低株価】

| 回次    | 第45期    | 第46期    | 第47期    | 第48期    | 第49期    |
|-------|---------|---------|---------|---------|---------|
| 決算年月  | 平成18年3月 | 平成19年3月 | 平成20年3月 | 平成21年3月 | 平成22年3月 |
| 最高(円) | 532     | 600     | 501     | 487     | 467     |
| 最低(円) | 356     | 399     | 398     | 386     | 402     |

(注) 最高・最低株価は、ジャスダック証券取引所におけるものであります。

#### (2)【最近6月間の月別最高・最低株価】

| 月別    | 平成21年10月 | 平成21年11月 | 平成21年12月 | 平成22年1月 | 平成22年2月 | 平成22年3月 |
|-------|----------|----------|----------|---------|---------|---------|
| 最高(円) | 433      | 431      | 440      | 467     | 450     | 440     |
| 最低(円) | 410      | 402      | 402      | 430     | 412     | 420     |

(注) 最高・最低株価は、ジャスダック証券取引所におけるものであります。

5【役員の状況】

| 役名               | 職名              | 氏名     | 生年月日         | 略歴  | 任期   | 所有株式数<br>(千株) |
|------------------|-----------------|--------|--------------|---|------|---------------|
| 取締役社長<br>(代表取締役) |                 | 遠藤 健夫  | 昭和36年1月2日生   | 昭和58年4月 ㈱横浜高島屋入社<br>昭和61年4月 当社入社<br>平成3年4月 主計部長<br>平成3年6月 取締役<br>平成7年1月 常務取締役<br>平成7年7月 専務取締役<br>平成10年9月 ㈱プロス代表取締役社長<br>平成11年2月 ㈱テルウェルホームセンター代表取締役社長<br>平成11年6月 ㈱ステック代表取締役社長<br>平成14年6月 当社代表取締役社長(現任)<br>平成19年6月 ㈱ジャンボ代表取締役社長(現任)         | (注)6 | 451           |
| 専務取締役<br>(代表取締役) | 総務部担当<br>兼人事部担当 | 笹倉 伊佐生 | 昭和21年11月14日生 | 平成10年10月 ㈱住友銀行本店支配人<br>平成10年11月 当社顧問<br>平成11年2月 経営企画室担当<br>平成11年6月 代表取締役専務(現任)<br>平成12年10月 経営管理室担当<br>平成15年6月 総務部担当兼人事部担当(現任)<br>平成22年2月 ㈱テルウェルホームセンター代表清算人(現任)   | (注)6 | 28            |
| 常務取締役            | 営業担当            | 三浦 和平  | 昭和27年1月15日生  | 昭和54年4月 当社入社<br>平成13年4月 中京営業部長<br>平成13年6月 取締役<br>平成15年2月 静岡中部営業部長<br>平成15年6月 カーサ事業部担当兼営業推進室長<br>平成16年9月 商品統括部長<br>平成19年6月 営業統括部長兼プロショップ事業部長<br>平成20年5月 常務取締役営業担当兼業務改革プロジェクト担当<br>平成21年3月 常務取締役営業担当(現任)<br>平成21年6月 ㈱ジェイ・イー・サービス代表取締役社長(現任) | (注)6 | 6             |

| 役名    | 職名                 | 氏名     | 生年月日         | 略歴  | 任期   | 所有株式数<br>(千株) |
|-------|--------------------|--------|--------------|---|------|---------------|
| 取締役   | 経営企画室長             | 長谷川 英一 | 昭和34年2月17日生  | 昭和56年4月 当社入社<br>平成10年1月 経理部長<br>平成12年10月 経営管理室長<br>平成19年6月 執行役員経営管理室長<br>平成20年5月 執行役員経営企画室長<br>平成20年6月 取締役経営企画室長(現任)  | (注)6 | 9             |
| 取締役   | 商品統括部長兼ハードウェア事業部担当 | 小野田 智則 | 昭和34年9月23日生  | 昭和57年4月 当社入社<br>平成12年3月 商品一部長<br>平成19年6月 執行役員商品一部長<br>平成20年5月 執行役員商品統括部長兼プロショップ事業部長<br>平成20年6月 取締役商品統括部長兼プロショップ事業部長<br>平成21年3月 取締役商品統括部長兼ハードウェア事業部担当(現任)  | (注)6 | 11            |
| 取締役   | 営業企画部担当            | 岡村 光一郎 | 昭和33年4月19日生  | 昭和62年10月 当社入社<br>平成16年10月 商品二部長<br>平成19年6月 執行役員商品二部長<br>平成20年5月 執行役員営業推進部長兼カーサ事業部担当<br>平成20年6月 取締役営業推進部長兼カーサ事業部担当<br>平成21年2月 取締役営業推進部長兼関東営業部長兼静岡東部営業部長兼カーサ事業部担当<br>平成21年3月 取締役営業統括部長兼カーサ事業部担当<br>平成22年1月 取締役営業企画部担当(現任) | (注)6 | 3             |
| 常勤監査役 |                    | 望月 洋   | 昭和26年12月21日生 | 昭和52年4月 当社入社<br>平成10年5月 総務部長<br>平成13年4月 人事部長<br>平成17年3月 総務部長<br>平成19年3月 ホームアシスト マネージャー<br>平成21年6月 常勤監査役(現任)   | (注)5 | 2             |
| 監査役   |                    | 大町 満弘  | 昭和16年2月21日生  | 昭和56年8月 ユニ(株)業務本部総務部長<br>平成4年6月 当社取締役<br>平成7年1月 人事部長<br>平成11年2月 管理本部長<br>平成12年10月 総務部担当<br>平成13年4月 人事部担当<br>平成13年10月 研修センター所長<br>平成15年6月 常勤監査役<br>平成21年6月 監査役(現任)   | (注)3 | 10            |



| 役名  | 職名 | 氏名    | 生年月日         | 略歴  | 任期    | 所有株式数<br>(千株) |
|-----|----|-------|--------------|---|-------|---------------|
| 監査役 |    | 望月 信吾 | 昭和21年 1月 7日生 | 昭和48年 2月 税理士望月信吾事務所開業(現任)<br>平成 3年 6月 当社監査役(現任)   | (注) 4 | 16            |
| 監査役 |    | 加藤 順  | 昭和22年 4月 5日生 | 昭和47年 4月 商工組合中央金庫入庫<br>平成 4年 3月 同庫宮崎支店長<br>平成13年 3月 同庫検査部長<br>平成14年 4月 総合警備保障(株)出向<br>平成17年 6月 (株)ムラキ非常勤監査役<br>平成18年 6月 当社監査役(現任) | (注) 7 | 2             |
| 計   |    |       |              |   |       | 538           |

(注) 1. 監査役の望月信吾及び加藤順は、会社法第2条第16号に定める社外監査役であります。

2. 当社は、法令に定める監査役の員数を欠くことになる場合に備え、会社法第329条第2項に定める補欠監査役1名を選任しております。補欠監査役の略歴は次のとおりであります。

| 氏名   | 生年月日         | 略歴                                   | 所有株式数<br>(千株) |
|------|--------------|--------------------------------------|---------------|
| 長橋 順 | 昭和39年 4月30日生 | 平成12年 4月 弁護士登録<br>平成12年 4月 長橋法律事務所開業 | -             |

3. 平成19年 6月27日開催の定時株主総会の終結の時から 4年間
4. 平成20年 6月24日開催の定時株主総会の終結の時から 4年間
5. 平成21年 6月23日開催の定時株主総会の終結の時から 4年間
6. 平成22年 6月22日開催の定時株主総会の終結の時から 1年間
7. 平成22年 6月22日開催の定時株主総会の終結の時から 4年間

8. 当社では、取締役会の意思決定の迅速化及び業務執行体制の強化と責任の明確化により、経営のスピードアップを図るため、執行役員制度を導入しております。執行役員は、以下の3名で構成されております。

| 役職名         | 氏名    |
|-------------|-------|
| 執行役員 人事部長   | 貫名 信行 |
| 執行役員 営業推進部長 | 橋本 誠  |
| 執行役員 店舗開発室長 | 佐野 憲作 |

## 6【コーポレート・ガバナンスの状況等】

### (1)【コーポレート・ガバナンスの状況】

企業統治の体制及び企業統治の体制を採用する理由

当社は、株主の皆様には当然のこと、その他のあらゆる関係者に対し、経営の効率化、透明性並びに健全性を高め、コーポレート・ガバナンスを充実させることが上場企業としての最重要課題であると認識しております。

当社は監査役制度を採用しております。なお、取締役会については、経営戦略・事業計画の執行に関する最高意思決定機関として、有価証券報告書提出日現在、全取締役6名（社内6名、社外 - 名）で構成されております。また監査役会については、取締役会の職務執行を監視する機関として、監査役4名（社内2名、社外2名）で構成されており、うち3名が非常勤であります。なお、当社は、取締役会の意思決定の迅速化及び業務執行体制の強化と責任の明確化により、経営のスピードアップを図るため、執行役員制度を導入しております。執行役員は3名で構成されております。なお当社のコーポレート・ガバナンス体制の状況は次のとおりであります。（平成22年6月22日現在）

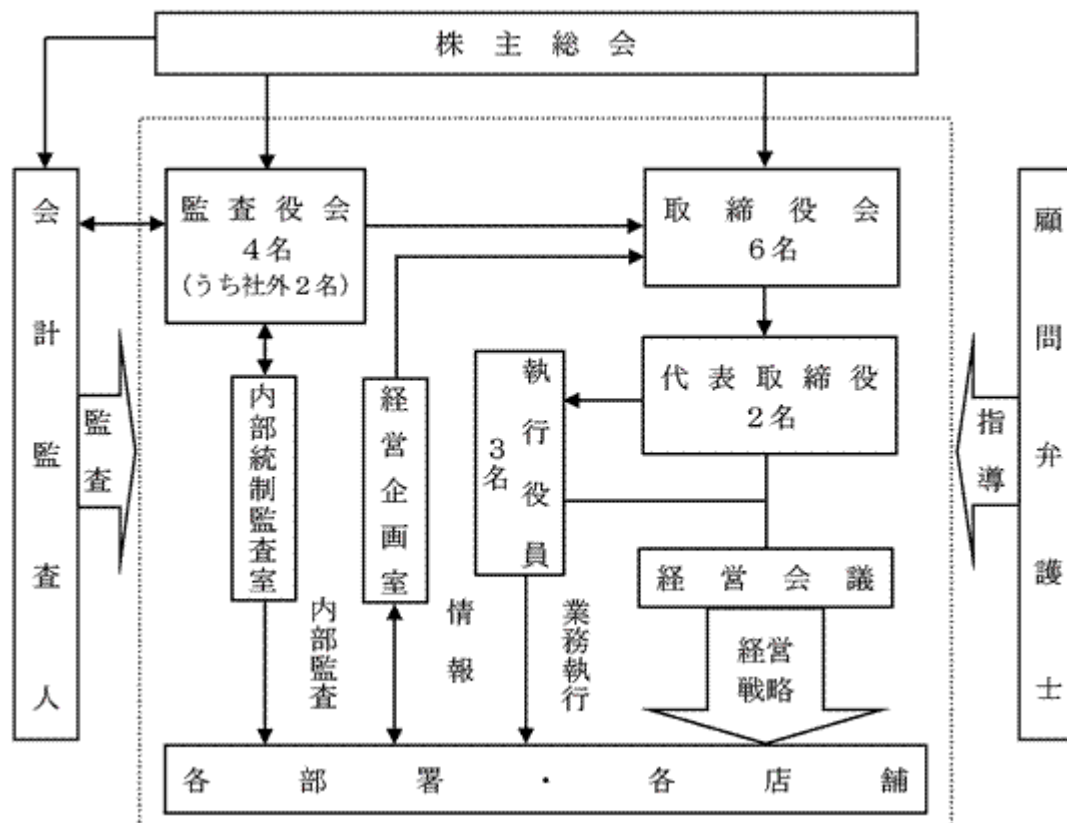

当社の取締役会は月1回の定例取締役会の開催に加え、重要案件が生じたときは、臨時取締役会を都度開催しております。また取締役会のメンバーに加え、主要部室長参加のもと、毎週経営会議を開催しており、迅速に経営に関する意思決定ができるように体制を整えております。なお、当社は内部統制システムの基本方針を下記のとおり制定し、内部統制システムの整備を図っております。

#### (イ) 取締役の職務の執行が法令及び定款に適合することを確保するための体制

当社は取締役、使用人を含めた行動規範としてコンプライアンス基本規程を定め、必要に応じ外部の専門家を起用し、法令定款違反行為を未然に防止する。取締役が他の取締役の法令定款違反行為を発見した場合は、直ちに監査役及び取締役会に報告し、その是正を図る。

当社は社会の秩序や安全に脅威を与える反社会的勢力に対しては、断固とした姿勢・毅然とした態度で対応するものとし、当社が定める基本方針に則り、反社会的勢力との関係遮断に取り組むものとする。

#### (ロ) 取締役の職務の執行に係る情報の保存及び管理に関する体制

取締役の職務執行に係る情報については、法令及び社内規程に基づき、適切にかつ確実に保存・管理することとする。

#### (ハ) 損失の危険の管理に関する規程その他の体制

当社は当社の業務執行に係るリスクについて、各部署においてその有するリスクの洗い出しを行い、そのリスクの軽減等に取り組むとともに、管理責任者についての体制を整えることとする。

リスク管理体制の基礎として、リスク管理規程を定め、個々のリスクについての管理責任者を決定し、同規程に従ったリスク管理体制を構築する。不測の事態が発生した場合には、社長を本部長とする対策本部を設置し、情報連絡チーム及び雇用弁護士等を含む外部アドバイザーチームを組織し迅速な対応を行い、損害の拡大を防止しこれを最小限に止める体勢を整える。

#### (ニ) 取締役の職務の執行が効率的に行われることを確保するための体制

取締役の職務の執行が、効率的に行われることを確保するための体勢の基礎として、取締役会を月1回開催す

るほか、必要に応じて適宜臨時に開催するものとし、当社の経営方針及び経営戦略に係る重要事項については、事前に経営会議において議論を行い、その審議を経て執行決定を行うものとする。

取締役会の決議に基づく業務執行については、社内規程において、それぞれの責任者及びその責任、執行手続の詳細について定めることとする。

(ホ) 使用人の職務の執行が法令及び定款に適合することを確保するための体制

コンプライアンス体制の基礎として、コンプライアンス基本規程を定める。社長を委員長とする内部統制委員会を設置し、内部統制システムの構築・維持・向上を推進する。必要に応じて各担当部署にて、規則・ガイドラインの策定、研修の実施を行うものとする。

取締役は当社における重大な法令違反その他コンプライアンスに関する重要な事実を発見した場合には、直ちに監査役に報告するものとし、遅滞なく経営会議において報告するものとする。

法令違反その他のコンプライアンスに関する事実についての内部通報体制を構築し独立性を維持した運用を行うこととする。

監査役は当社の法令遵守体制及び内部通報体制の運用に問題があると認めるときは、意見を述べるとともに、改善策の策定を求めることができるものとする。

(ヘ) 当社グループにおける業務の適正を確保するための体制

グループ会社における業務の適正を確保するため、グループ企業すべてに適用するコンプライアンス基本規程を定める。経営管理については、社内規程に従い当社への決裁・報告制度による子会社経営の管理を行うものとし、必要に応じてモニタリングを行うものとする。取締役はグループ会社において、法令違反その他コンプライアンスに関する重要な事項を発見した場合には、監査役に報告するものとする。

子会社が当社からの経営指導内容が法令に違反し、その他、コンプライアンス上問題があると認められた場合には、内部統制委員会に報告するものとする。内部統制委員会は直ちに監査役に報告を行うとともに、意見を述べることができる。監査役は意見を述べるとともに、改善策の策定を求めることができる。

(ト) 監査役職務を補助すべき使用人に関する体制と当該使用人の取締役からの独立性に関する事項

現在、監査役職務を補助すべき使用人はいないが、必要に応じて監査役職務補助のため監査スタッフを置くこととし、その人事については取締役と監査役が意見交換を行う。

(チ) 取締役及び使用人が監査役に報告するための体制、その他の監査役への報告に関する体制、及び監査役監査が実効的に行われることを確保するための体制

取締役及び使用人は当社の業務または業績に影響を与える重要な事項について監査役にその都度報告するものとする。監査役はいつでも必要に応じて、取締役及び使用人に対して報告を求めることができることとする。

社内報告体制を整備しその適切な運用を維持することにより、法令違反その他のコンプライアンス上の問題について監査役への適切な報告体制を確保するものとする。

当社のリスク管理体制の基礎として、リスク管理規程を定め、個々のリスクについての管理責任者を決定し、同規定に従ったリスク管理体制を構築しております。不測の事態が発生した場合には、社長を本部長とする対策本部を設置し、情報連絡チーム及び顧問弁護士等を含む外部アドバイザーチームを組織し迅速な対応を行い、損害の拡大を防止し、これを最小限に止める体制を整えます。

また、コンプライアンス体制の基礎として、コンプライアンス基本規程を定め、社長を委員長とする内部統制委員会を設置し、内部統制システムの構築・維持・向上を推進しております。

#### 内部監査及び監査役監査の状況

当社の内部監査組織である内部統制監査室は、3名で構成され、各部署及び各店舗での会計・業務処理において適切な処理が行われていることを確認し、不正の防止を図ることを目的とし、各部署及び各店舗を対象に1年間にそれぞれ4回の内部監査を実施しております。監査役会は4名で構成されており、社外監査役である望月信吾氏は、税理士としての長年の経験により、財務及び会計に関する相当程度の知見を有していると考えております。

内部統制監査室は、監査役と月に1度の頻度で会合を開催しております。その内容といたしましては、内部監査状況の報告に加え、全社的に重大な影響が懸念される事項が存在する場合には、その状況報告及び改善に向けた対応策を検討しております。また、監査役は当社の会計監査人である新日本有限責任監査法人と年2回の会合を開催し、決算監査実施状況、棚卸監査の実施状況、今後の監査課題等について意見交換を行っております。なお、取締役会には常時監査役が参加しているほか、その他の会議につきましても、監査役が参加できる体制をとっております。

#### 社外取締役及び社外監査役

当社の社外監査役は2名であります。社外監査役望月信吾氏は、当社株式16,500株を所有しており、当社のその他の関係会社である(有)無量寿の監査役を兼務しております。同氏は税理士事務所を昭和48年2月より開業しており、税理士として長年の経験を有していることに加え、人格、識見の上で当社監査役として最適任と判断しました。

社外監査役加藤順氏は当社株式2,000株を所有しております。同氏は昭和47年4月に商工組合中央金庫に入庫されており、金融機関での長年の経験を有していることに加え、人格、識見の上で当社監査役として最適任と判断しました。また、同氏は独立役員として届出をしております。

当社は監査役4名中の2名を社外監査役にすることで、外部からの経営監視機能が十分に機能していると考えて

いるため、社外取締役は選任しておりません。

#### 役員報酬等

##### イ. 役員区分ごとの報酬等の総額、報酬等の種類別の総額及び対象となる役員の員数

| 役員区分               | 報酬等の総額<br>(千円) | 報酬等の種類別の総額(千円) |               |    |        | 対象となる<br>役員の員数<br>(人) |
|--------------------|----------------|----------------|---------------|----|--------|-----------------------|
|                    |                | 基本報酬           | ストック<br>オプション | 賞与 | 退職慰労金  |                       |
| 取締役<br>(社外取締役を除く。) | 180,960        | 110,700        | -             | -  | 70,260 | 8                     |
| 監査役<br>(社外監査役を除く。) | 14,538         | 14,538         | -             | -  | -      | 3                     |
| 社外役員               | 5,040          | 5,040          | -             | -  | -      | 2                     |

(注) 1. 取締役の支給額には、使用人兼務取締役の使用人分給与は含まれておりません。また使用人分給与等の額は重要性に乏しいため記載を省略しております。

2. 株主総会決議(平成20年6月24日)による報酬限度額は次のとおりであります。

取締役 年額 300,000千円

監査役 年額 40,000千円

3. 平成17年6月29日開催の第44回定時株主総会において、役員退職慰労金の打切り支給を決議しております。なお、支給次期は各役員の前年としております。

4. 当事業年度末現在の取締役は6名、監査役は4名(うち社外監査役は2名)であります。上記の取締役及び監査役の支給人員と相違しておりますのは、平成21年6月23日開催の第48回定時株主総会終結の時をもって退任した取締役2名及び監査役1名が含まれているためであります。

5. 役員ごとの報酬等の総額につきましては、1億円以上を支給している役員がないため、記載を省略しております。

##### ロ. 役員の報酬等の額又はその算定方法の決定に関する方針の内容及び決定方法

当社は役員報酬規程を定めております。当規程の内容としましては、役員及び報酬の定義、報酬の体系、決定基準、支払方法等が定められております。なお、報酬の決定方法は、各取締役への報酬は取締役会において決定しております。ただし取締役会が取締役社長に決定を一任した時は、取締役社長が決定いたします。各監査役への報酬は監査役の協議で決定しております。なお、いずれの報酬においても、株主総会で承認された報酬総額の範囲内において決定されます。

#### 会計監査の状況

当社の会計監査は、会計監査人である新日本有限責任監査法人と監査契約を結び監査を受けております。

なお、当社と新日本有限責任監査法人は、会社法第427条第1項の規定に基づき、同法第423条第1項の損害賠償責任を限定する契約を締結しております。当該契約に基づく損害賠償責任の限度額は新日本有限責任監査法人に悪意又は重大な過失があった場合を除き、法令の定める額を損害賠償責任の限度額としております。

業務を執行した公認会計士は以下のとおりであります。

| 業務を執行した公認会計士の氏名 | 所属する監査法人    | 継続監査年数 |
|-----------------|-------------|--------|
| 業務執行社員 松本 正一郎   | 新日本有限責任監査法人 | (注)    |
| 業務執行社員 大和 哲夫    |             | (注)    |

(注) 松本、大和の2名は継続監査年数が7年以内のため記載を省略しております。

当社の会計監査業務に係る補助者は、公認会計士1名、その他9名であり、その他は会計士補、公認会計士試験合格者等であります。

#### 取締役の定数

当社の取締役は15名以内とする旨定款に定めております。

#### 株主総会の特別決議要件

当社は会社法第309条第2項に定める株主総会の特別決議について、議決権を行使することができる株主の議決権の3分の1以上を有する株主が出席し、その議決権の3分の2以上をもって行う旨定款に定めております。これは、株主総会における特別決議の定足数を緩和することにより、株主総会の円滑な運営を行うことを目的とするものであります。

#### 責任限定契約の内容の概要

当社と社外監査役は、会社法第427条第1項の規定に基づき、同法第423条第1項の損害賠償責任を限定する契約を締結しております。当該契約に基づく損害賠償責任の限度額は、法令が定める額としております。なお、当該責任限定が認められるのは、社外監査役が責任の原因となった職務の遂行について善意でかつ重大な過失がないときに限られます。

#### 取締役の選任の決議要件

当社は、取締役の選任決議について、議決権を行使することができる株主の議決権の3分の1以上を有する株主が出席し、その議決権の過半数をもって行い、かつ累積投票によらない旨定款に定めております。

#### 剰余金の配当等の決定機関

当社は、剰余金の配当等会社法第459条第1項各号に定める事項について、法令に別段の定めがある場合を除き、株主総会の決議によらず取締役会の決議により定める旨定款に定めております。これは、剰余金の配当等を取締役会の権限とすることにより、株主への機動的な利益還元を行うことを目的とするものであります。

#### 中間配当

当社は、会社法第454条第5項の規定により、取締役会の決議によって毎年9月30日を基準日として、中間配当を行うことができる旨定款に定めております。これは、株主への機動的な利益還元を行うことを目的とするものであります。

#### 取締役及び監査役の責任免除

当社は、会社法第426条第1項の規定により、取締役会の決議をもって同法第423条第1項の行為に関する取締役（取締役であった者を含む。）及び監査役（監査役であった者を含む。）の責任を法令の限度において免除することができる旨定款に定めております。これは、取締役及び監査役が職務を遂行するにあたり、その能力を十分に発揮して、期待される役割を果たしうる環境を整備することを目的とするものであります。

#### 株式の保有状況

イ．投資株式のうち保有目的が純投資目的以外の目的であるものの銘柄数及び貸借対照表計上額の合計額  
22銘柄 426,357千円

ロ．保有目的が純投資目的以外の目的である投資株式の銘柄、株式数、貸借対照表計上額及び保有目的

| 銘柄                       | 株式数(株)  | 貸借対照表計上額<br>(千円) | 保有目的     |
|--------------------------|---------|------------------|----------|
| (株)静岡銀行                  | 93,625  | 76,304           | 株式の安定化   |
| (株)三井住友フィナンシャル<br>グループ   | 22,601  | 69,837           | 株式の安定化   |
| (株)ヤマタネ                  | 518,000 | 66,822           | 株式の安定化   |
| アークランドサカモト(株)            | 37,124  | 37,309           | 企業間取引の強化 |
| (株)三菱UFJフィナンシャ<br>ル・グループ | 64,290  | 31,502           | 株式の安定化   |
| 三井物産(株)                  | 17,000  | 26,707           | 企業間取引の強化 |
| (株)CFSコーポレーション           | 39,000  | 21,996           | 企業間取引の強化 |
| (株)資生堂                   | 10,000  | 20,300           | 企業間取引の強化 |
| (株)中村屋                   | 34,000  | 15,844           | 企業間取引の強化 |
| 中山福(株)                   | 22,000  | 12,826           | 企業間取引の強化 |

ハ．保有目的が純投資目的である投資株式の前事業年度及び当事業年度における貸借対照表計上額の合計額並びに当事業年度における受取配当金、売却損益及び評価損益の合計額

該当事項はありません。

ニ．保有目的を変更した投資株式

該当事項はありません。

(2)【監査報酬の内容等】

【監査公認会計士等に対する報酬の内容】

| 区分    | 前連結会計年度              |                     | 当連結会計年度              |                     |
|-------|----------------------|---------------------|----------------------|---------------------|
|       | 監査証明業務に基づく<br>報酬(千円) | 非監査業務に基づく報<br>酬(千円) | 監査証明業務に基づく<br>報酬(千円) | 非監査業務に基づく報<br>酬(千円) |
| 提出会社  | 29,000               | -                   | 29,000               | -                   |
| 連結子会社 | -                    | -                   | -                    | -                   |
| 計     | 29,000               | -                   | 29,000               | -                   |

【その他重要な報酬の内容】

(前連結会計年度)

該当事項はありません。

(当連結会計年度)

該当事項はありません。

【監査公認会計士等の提出会社に対する非監査業務の内容】

(前連結会計年度)

該当事項はありません。

(当連結会計年度)

該当事項はありません。

【監査報酬の決定方針】

当社は監査公認会計士等に対する監査報酬の決定方針を特に定めてはおりませんが、監査日数、監査内容等を勘案し、妥当な監査報酬の額となっていることを検討し、決定しております。

## 第5【経理の状況】

### 1．連結財務諸表及び財務諸表の作成方法について

(1) 当社の連結財務諸表は、「連結財務諸表の用語、様式及び作成方法に関する規則」(昭和51年大蔵省令第28号、以下「連結財務諸表規則」という。)に基づいて作成しております。

なお、前連結会計年度(平成20年4月1日から平成21年3月31日まで)は、改正前の連結財務諸表規則に基づき、当連結会計年度(平成21年4月1日から平成22年3月31日まで)は、改正後の連結財務諸表規則に基づいて作成しております。

(2) 当社の財務諸表は、「財務諸表等の用語、様式及び作成方法に関する規則」(昭和38年大蔵省令第59号、以下「財務諸表等規則」という。)に基づいて作成しております。

なお、前事業年度(平成20年4月1日から平成21年3月31日まで)は、改正前の財務諸表等規則に基づき、当事業年度(平成21年4月1日から平成22年3月31日まで)は、改正後の財務諸表等規則に基づいて作成しております。

### 2．監査証明について

当社は、金融商品取引法第193条の2第1項の規定に基づき、前連結会計年度(平成20年4月1日から平成21年3月31日まで)の連結財務諸表及び前事業年度(平成20年4月1日から平成21年3月31日まで)の財務諸表並びに当連結会計年度(平成21年4月1日から平成22年3月31日まで)の連結財務諸表及び当事業年度(平成21年4月1日から平成22年3月31日まで)の財務諸表について、新日本有限責任監査法人により監査を受けております。

### 3．連結財務諸表等の適正性を確保するための特段の取組みについて

当社は、連結財務諸表等の適正性を確保するための特段の取組みを行っております。具体的には、会計基準等の内容を適切に把握し、又は会計基準等の変更等について適格に対応できる体制を整備するため、公益財団法人財務会計基準機構へ加入しております。



1【連結財務諸表等】  
(1)【連結財務諸表】  
【連結貸借対照表】

(単位：千円)

|             | 前連結会計年度<br>(平成21年3月31日) | 当連結会計年度<br>(平成22年3月31日) |
|-------------|-------------------------|-------------------------|
| <b>資産の部</b> |                         |                         |
| 流動資産        |                         |                         |
| 現金及び預金      | 1,174,221               | 1,543,917 <sub>3</sub>  |
| 受取手形及び売掛金   | 699,250                 | 620,130                 |
| 商品          | 8,524,106               | 8,438,337               |
| 仕掛品         | 13,298                  | 11,472                  |
| 貯蔵品         | 7,471                   | 7,931                   |
| 繰延税金資産      | 114,696                 | 174,840                 |
| その他         | 615,884                 | 509,984                 |
| 貸倒引当金       | -                       | 11,105                  |
| 流動資産合計      | 11,148,929              | 11,295,509              |
| 固定資産        |                         |                         |
| 有形固定資産      |                         |                         |
| 建物及び構築物(純額) | 1, 3 4,896,553          | 1, 3 5,516,634          |
| 土地          | 3 11,638,683            | 3 11,638,683            |
| 建設仮勘定       | 373,819                 | 84,071                  |
| その他(純額)     | 1 256,653               | 1 410,050               |
| 有形固定資産合計    | 17,165,709              | 17,649,439              |
| 無形固定資産      |                         |                         |
| 投資その他の資産    | 96,981                  | 92,826                  |
| 投資有価証券      | 3 677,302               | 3 782,300               |
| 長期貸付金       | 1,619,188               | 1,515,598               |
| 敷金及び保証金     | 3,219,292               | 3,095,207               |
| 繰延税金資産      | 731,700                 | 403,063                 |
| その他         | 2, 3 1,782,042          | 2, 3 1,083,888          |
| 貸倒引当金       | 44,170                  | 86,878                  |
| 投資その他の資産合計  | 7,985,356               | 6,793,179               |
| 固定資産合計      | 25,248,047              | 24,535,445              |
| 資産合計        | 36,396,977              | 35,830,954              |

|                 | 前連結会計年度<br>(平成21年3月31日) | 当連結会計年度<br>(平成22年3月31日) |
|-----------------|-------------------------|-------------------------|
| <b>負債の部</b>     |                         |                         |
| <b>流動負債</b>     |                         |                         |
| 支払手形及び買掛金       | 6,312,118               | 6,087,392               |
| 短期借入金           | 3 6,764,796             | 3 10,793,940            |
| 1年内償還予定の社債      | 293,200                 | 193,200                 |
| 未払法人税等          | 679                     | 64,982                  |
| その他             | 3, 5 1,977,911          | 3, 5 1,824,405          |
| 流動負債合計          | 15,348,704              | 18,963,921              |
| <b>固定負債</b>     |                         |                         |
| 社債              | 3 1,685,200             | 3 1,492,000             |
| 長期借入金           | 3 8,674,291             | 3 5,277,894             |
| リース債務           | 382,709                 | 232,947                 |
| 退職給付引当金         | 846,900                 | 776,226                 |
| 長期未払金           | 3 1,503,970             | 3 728,162               |
| その他             | 240,095                 | 291,120                 |
| 固定負債合計          | 13,333,166              | 8,798,351               |
| 負債合計            | 28,681,871              | 27,762,272              |
| <b>純資産の部</b>    |                         |                         |
| <b>株主資本</b>     |                         |                         |
| 資本金             | 2,902,954               | 2,902,954               |
| 資本剰余金           | 3,435,559               | 3,435,559               |
| 利益剰余金           | 1,403,834               | 1,697,024               |
| 自己株式            | 12,304                  | 12,733                  |
| 株主資本合計          | 7,730,043               | 8,022,804               |
| <b>評価・換算差額等</b> |                         |                         |
| その他有価証券評価差額金    | 14,937                  | 45,877                  |
| 評価・換算差額等合計      | 14,937                  | 45,877                  |
| 純資産合計           | 7,715,106               | 8,068,682               |
| 負債純資産合計         | 36,396,977              | 35,830,954              |

## 【連結損益計算書】

(単位：千円)

|              | 前連結会計年度<br>(自 平成20年 4月 1日<br>至 平成21年 3月31日) | 当連結会計年度<br>(自 平成21年 4月 1日<br>至 平成22年 3月31日) |
|--------------|---|---|
| 売上高          | 48,540,301                                  | 46,348,368                                  |
| 売上原価         | 34,904,322                                  | 33,199,944                                  |
| 売上総利益        | 13,635,979                                  | 13,148,423                                  |
| 営業収入         | 387,143                                     | 401,503                                     |
| 営業総利益        | 14,023,123                                  | 13,549,927                                  |
| 販売費及び一般管理費   | <sub>1</sub> 12,568,884                     | <sub>1</sub> 12,194,570                     |
| 営業利益         | 1,454,238                                   | 1,355,357                                   |
| 営業外収益        |   |   |
| 受取利息         | 50,870                                      | 45,637                                      |
| 受取配当金        | 11,043                                      | 8,619                                       |
| 保険解約返戻金      | 33,834                                      | 1,222                                       |
| 雑収入          | 32,238                                      | 28,157                                      |
| 営業外収益合計      | 127,988                                     | 83,637                                      |
| 営業外費用        |   |   |
| 支払利息         | 350,442                                     | 317,404                                     |
| シンジケートローン手数料 | 43,868                                      | 39,174                                      |
| 雑損失          | 52,035                                      | 50,538                                      |
| 営業外費用合計      | 446,346                                     | 407,117                                     |
| 経常利益         | 1,135,880                                   | 1,031,876                                   |
| 特別利益         |   |   |
| 固定資産売却益      | <sub>2</sub> 595                            | -   |
| 特別利益合計       | 595   | -   |
| 特別損失         |   |   |
| 減損損失         | <sub>3</sub> 47,741                         | <sub>3</sub> 58,010                         |
| 店舗移転損失       | -   | 59,561                                      |
| 店舗閉鎖損失       | <sub>3</sub> 7,577                          | -   |
| 投資有価証券評価損    | 60,012                                      | 736   |
| たな卸資産評価損     | 674,923                                     | -   |
| 賃貸借契約解約損     | 38,422                                      | -   |
| 関係会社整理損      | -   | 60,353                                      |
| 役員退職慰労金      | -   | 70,260                                      |
| 災害による損失      | -   | 4,610                                       |
| 特別損失合計       | 828,677                                     | 253,531                                     |
| 税金等調整前当期純利益  | 307,799                                     | 778,345                                     |
| 法人税、住民税及び事業税 | 68,798                                      | 76,247                                      |
| 法人税等調整額      | 114,391                                     | 237,824                                     |
| 法人税等合計       | 183,190                                     | 314,072                                     |
| 当期純利益        | 124,609                                     | 464,272                                     |

## 【連結株主資本等変動計算書】

(単位：千円)

|               | 前連結会計年度<br>(自 平成20年 4月 1日<br>至 平成21年 3月31日) | 当連結会計年度<br>(自 平成21年 4月 1日<br>至 平成22年 3月31日) |
|---------------|---|---|
| <b>株主資本</b>   |   |   |
| <b>資本金</b>    |   |   |
| 前期末残高         | 2,902,954                                   | 2,902,954                                   |
| 当期変動額         |   |   |
| 当期変動額合計       | -   | -   |
| 当期末残高         | 2,902,954                                   | 2,902,954                                   |
| <b>資本剰余金</b>  |   |   |
| 前期末残高         | 3,435,559                                   | 3,435,559                                   |
| 当期変動額         |   |   |
| 当期変動額合計       | -   | -   |
| 当期末残高         | 3,435,559                                   | 3,435,559                                   |
| <b>利益剰余金</b>  |   |   |
| 前期末残高         | 1,416,142                                   | 1,403,834                                   |
| 当期変動額         |   |   |
| 剰余金の配当        | 136,902                                     | 171,082                                     |
| 当期純利益         | 124,609                                     | 464,272                                     |
| 自己株式の処分       | 15  | -   |
| 当期変動額合計       | 12,308                                      | 293,189                                     |
| 当期末残高         | 1,403,834                                   | 1,697,024                                   |
| <b>自己株式</b>   |   |   |
| 前期末残高         | 10,260                                      | 12,304                                      |
| 当期変動額         |   |   |
| 自己株式の取得       | 2,437                                       | 428   |
| 自己株式の処分       | 393   | -   |
| 当期変動額合計       | 2,044                                       | 428   |
| 当期末残高         | 12,304                                      | 12,733                                      |
| <b>株主資本合計</b> |   |   |
| 前期末残高         | 7,744,395                                   | 7,730,043                                   |
| 当期変動額         |   |   |
| 剰余金の配当        | 136,902                                     | 171,082                                     |
| 当期純利益         | 124,609                                     | 464,272                                     |
| 自己株式の取得       | 2,437                                       | 428   |
| 自己株式の処分       | 378   | -   |
| 当期変動額合計       | 14,352                                      | 292,761                                     |
| 当期末残高         | 7,730,043                                   | 8,022,804                                   |

|                     | 前連結会計年度<br>(自 平成20年 4月 1日<br>至 平成21年 3月31日) | 当連結会計年度<br>(自 平成21年 4月 1日<br>至 平成22年 3月31日) |
|---------------------|---|---|
| <b>評価・換算差額等</b>     |   |   |
| <b>その他有価証券評価差額金</b> |   |   |
| 前期末残高               | 122,307                                     | 14,937                                      |
| <b>当期変動額</b>        |   |   |
| 株主資本以外の項目の当期変動額（純額） | 137,245                                     | 60,814                                      |
| <b>当期変動額合計</b>      | 137,245                                     | 60,814                                      |
| <b>当期末残高</b>        | 14,937                                      | 45,877                                      |
| <b>評価・換算差額等合計</b>   |   |   |
| 前期末残高               | 122,307                                     | 14,937                                      |
| <b>当期変動額</b>        |   |   |
| 株主資本以外の項目の当期変動額（純額） | 137,245                                     | 60,814                                      |
| <b>当期変動額合計</b>      | 137,245                                     | 60,814                                      |
| <b>当期末残高</b>        | 14,937                                      | 45,877                                      |
| <b>純資産合計</b>        |   |   |
| 前期末残高               | 7,866,703                                   | 7,715,106                                   |
| <b>当期変動額</b>        |   |   |
| 剰余金の配当              | 136,902                                     | 171,082                                     |
| 当期純利益               | 124,609                                     | 464,272                                     |
| 自己株式の取得             | 2,437                                       | 428   |
| 自己株式の処分             | 378   | -   |
| 株主資本以外の項目の当期変動額（純額） | 137,245                                     | 60,814                                      |
| <b>当期変動額合計</b>      | 151,597                                     | 353,576                                     |
| <b>当期末残高</b>        | 7,715,106                                   | 8,068,682                                   |

## 【連結キャッシュ・フロー計算書】

(単位：千円)

|                         | 前連結会計年度<br>(自 平成20年 4月 1日<br>至 平成21年 3月31日) | 当連結会計年度<br>(自 平成21年 4月 1日<br>至 平成22年 3月31日) |
|-------------------------|---|---|
| <b>営業活動によるキャッシュ・フロー</b> |   |   |
| 税金等調整前当期純利益             | 307,799                                     | 778,345                                     |
| 減価償却費                   | 449,726                                     | 500,536                                     |
| 減損損失                    | 47,741                                      | 58,010                                      |
| 店舗移転損失                  | -   | 59,561                                      |
| 店舗閉鎖損失                  | 7,577                                       | -   |
| 貸倒引当金の増減額（ は減少）         | -   | 19,163                                      |
| 退職給付引当金の増減額（ は減少）       | 132,620                                     | 70,674                                      |
| 長期未払金の増減額（ は減少）         | -   | 713,990                                     |
| 受取利息及び受取配当金             | 61,914                                      | 54,257                                      |
| 支払利息                    | 350,442                                     | 317,404                                     |
| 為替差損益（ は益）              | 1,221                                       | 9,825                                       |
| 有形固定資産除却損               | 21,404                                      | 14,567                                      |
| 売上債権の増減額（ は増加）          | 85,177                                      | 75,721                                      |
| たな卸資産の増減額（ は増加）         | 538,106                                     | 87,134                                      |
| 仕入債務の増減額（ は減少）          | 653,129                                     | 245,232                                     |
| 未払消費税等の増減額（ は減少）        | 91,529                                      | 73,570                                      |
| その他                     | 6,191                                       | 3,969                                       |
| 小計                      | 1,046,870                                   | 766,516                                     |
| 利息及び配当金の受取額             | 30,470                                      | 21,307                                      |
| 利息の支払額                  | 346,261                                     | 316,124                                     |
| 法人税等の支払額又は還付額（ は支払）     | 321,153                                     | 44,803                                      |
| 営業活動によるキャッシュ・フロー        | 409,927                                     | 516,503                                     |
| <b>投資活動によるキャッシュ・フロー</b> |   |   |
| 定期預金の預入による支出            | -   | 270,000                                     |
| 定期預金の払戻による収入            | -   | 750,000                                     |
| 有価証券の償還による収入            | 100,000                                     | -   |
| 有形固定資産の取得による支出          | 243,664                                     | 1,148,777                                   |
| 投資有価証券の取得による支出          | 100,397                                     | 12,463                                      |
| 敷金及び保証金の差入による支出         | 155,365                                     | 99,204                                      |
| 敷金及び保証金の回収による収入         | 239,661                                     | 223,289                                     |
| その他                     | 112,433                                     | 152,273                                     |
| 投資活動によるキャッシュ・フロー        | 47,333                                      | 404,882                                     |
| <b>財務活動によるキャッシュ・フロー</b> |   |   |
| 短期借入金の純増減額（ は減少）        | 1,198,000                                   | 295,000                                     |
| 長期借入れによる収入              | -   | 1,479,868                                   |
| 長期借入金の返済による支出           | 1,049,380                                   | 1,144,380                                   |
| 社債の発行による収入              | 300,000                                     | -   |
| 社債の償還による支出              | 601,600                                     | 293,200                                     |
| 長期未払金の返済による支出           | 151,577                                     | 67,998                                      |
| ファイナンス・リース債務の返済による支出    | 62,126                                      | 100,074                                     |
| 自己株式の増減額（ は増加）          | 2,059                                       | 428   |
| 配当金の支払額                 | 136,942                                     | 170,885                                     |
| 財務活動によるキャッシュ・フロー        | 505,685                                     | 2,098                                       |
| 現金及び現金同等物に係る換算差額        | 1,221                                       | 9,825                                       |
| 現金及び現金同等物の増減額（ は減少）     | 144,313                                     | 99,696                                      |
| 現金及び現金同等物の期首残高          | 1,318,534                                   | 1,174,221                                   |
| 現金及び現金同等物の期末残高          | 1,174,221                                   | 1,273,917                                   |

【連結財務諸表作成のための基本となる重要な事項】

| 前連結会計年度<br>(自平成20年4月1日<br>至平成21年3月31日)  | 当連結会計年度<br>(自平成21年4月1日<br>至平成22年3月31日)   |
|---|--|
| <p>1. 連結の範囲に関する事項</p> <p>(1)連結子会社<br/>当社のすべての子会社、(株)ジャンボ、(株)システック、(株)ジェイ・イー・サービス、(株)テルウェルホームセンター、(株)プロスの計5社を連結の範囲に含めております。</p> <p>(2)非連結子会社<br/>該当事項はありません。</p> <p>2. 持分法の適用に関する事項<br/>持分法を適用していない関連会社のディ・アイ・ワイ流通事業協同組合は、当期純損益及び利益剰余金等に及ぼす影響が軽微であり、かつ、全体としても重要性がないため持分法の適用範囲から除外しております。</p> <p>3. 連結子会社の事業年度等に関する事項<br/>すべての連結子会社の事業年度の末日は、連結決算日と一致しております。</p> <p>4. 会計処理基準に関する事項</p> <p>(1)重要な資産の評価基準及び評価方法</p> <p>(イ)有価証券<br/>         その他有価証券<br/>         時価のあるもの<br/>         決算日の市場価格等に基づく時価法(評価差額は全部純資産直入法により処理し、売却原価は移動平均法により算定)<br/>         時価のないもの<br/>         移動平均法による原価法</p> <p>(ロ)デリバティブ 時価法</p> <p>(ハ)たな卸資産 主として売価還元原価法(貸借対照表価額は収益性の低下に基づく簿価切下げの方法により算定)を採用しております。</p> <p>(会計方針の変更)<br/>当連結会計年度より「棚卸資産の評価に関する会計基準」(企業会計基準第9号 平成18年7月5日公表分)を適用しております。<br/>これにより、営業利益、経常利益はそれぞれ104,350千円増加し、税金等調整前当期純利益は、570,572千円減少しております。</p> | <p>1. 連結の範囲に関する事項</p> <p>(1)連結子会社<br/>当社のすべての子会社、(株)ジャンボ、(株)システック、(株)ジェイ・イー・サービス、(株)テルウェルホームセンター、(株)プロスの計5社を連結の範囲に含めております。<br/>なお、(株)テルウェルホームセンターは平成22年2月28日付で解散し、特別清算手続を進めております。</p> <p>(2)非連結子会社<br/>同左</p> <p>2. 持分法の適用に関する事項<br/>同左</p> <p>3. 連結子会社の事業年度等に関する事項<br/>同左</p> <p>4. 会計処理基準に関する事項</p> <p>(1)重要な資産の評価基準及び評価方法</p> <p>(イ)有価証券<br/>         その他有価証券<br/>         時価のあるもの<br/>         同左</p> <p>時価のないもの<br/>         同左</p> <p>(ロ)デリバティブ<br/>         同左</p> <p>(ハ)たな卸資産 主として売価還元原価法(貸借対照表価額は収益性の低下に基づく簿価切下げの方法により算定)を採用しております。</p> |

| <p>前連結会計年度<br/>(自平成20年4月1日<br/>至平成21年3月31日)</p>  | <p>当連結会計年度<br/>(自平成21年4月1日<br/>至平成22年3月31日)</p>  |
|--|--|
| <p>(2)重要な減価償却資産の減価償却の方法<br/>(イ)有形固定資産(リース資産を除く)<br/>定率法<br/>ただし、平成10年4月1日以降に取得した建物(建物附属設備を除く)については、定額法を採用しております。<br/>なお、主な耐用年数は次のとおりであります。<br/>建物及び構築物 2年～60年</p> <p>(追加情報)<br/>当社及び連結子会社の機械装置については、法人税法の改正を契機として見直しを行い、一部の資産については耐用年数を短縮して減価償却費を算定する方法に変更しております。<br/>これによる損益に与える影響は軽微であります。<br/>(ロ)無形固定資産(リース資産を除く)<br/>定額法<br/>(ハ)リース資産<br/>リース期間を耐用年数とし、残存価額を零とする定額法を採用しております。<br/>なお、所有権移転外ファイナンス・リース取引のうち、リース取引開始日が平成20年3月31日以前のリース取引については、通常の賃貸借取引に係る方法に準じた会計処理によっております。</p> <p>(3)重要な引当金の計上基準<br/>(イ)貸倒引当金<br/>債権の貸倒れによる損失に備えるため、一般債権については貸倒実績率により、貸倒懸念債権等特定の債権については個別に回収可能性を勘案し、回収不能見込額を計上しております。<br/>(ロ)退職給付引当金<br/>従業員の退職給付に備えるため、当連結会計年度末における退職給付債務及び年金資産の見込額に基づき計上しております。<br/>過去勤務債務は、その発生時の従業員の平均残存勤務期間以内の一定の年数(5年)による定額法により費用処理しております。<br/>数理計算上の差異は、各連結会計年度の発生時における従業員の平均残存勤務期間以内の一定の年数(10年)による定額法により按分した額をそれぞれ発生の翌連結会計年度から費用処理することとしております。</p> | <p>(2)重要な減価償却資産の減価償却の方法<br/>(イ)有形固定資産(リース資産を除く)<br/>定率法<br/>ただし、平成10年4月1日以降に取得した建物(建物附属設備を除く)については、定額法を採用しております。<br/>なお、主な耐用年数は次のとおりであります。<br/>建物及び構築物 2年～60年</p> <p>(ロ)無形固定資産(リース資産を除く)<br/>同左<br/>(ハ)リース資産<br/>同左</p> <p>(3)重要な引当金の計上基準<br/>(イ)貸倒引当金<br/>同左<br/>(ロ)退職給付引当金<br/>同左</p> <p>(会計方針の変更)<br/>当連結会計年度より、「退職給付に係る会計基準」の一部改正(その3)(企業会計基準第19号平成20年7月31日)を適用しております。<br/>なお、これによる営業利益、経常利益及び税金等調整前当期純利益に与える影響はありません。</p> |



| <p>前連結会計年度<br/>(自平成20年4月1日<br/>至平成21年3月31日)</p>  | <p>当連結会計年度<br/>(自平成21年4月1日<br/>至平成22年3月31日)</p>  |
|--|--|
| <p>(4)重要なヘッジ会計の方法<br/>(イ)ヘッジ会計の方法<br/>主として繰延ヘッジ処理を採用しております。なお、為替予約については振当処理の要件を満たしている場合は振当処理を、金利スワップについては特例処理の要件を満たしている場合は特例処理を採用しております。</p> <p>(ロ)ヘッジ対象<br/>借入金及び外貨予定取引</p> <p>(ハ)ヘッジ方針<br/>通常業務を遂行するうえで金利・為替変動のリスクを調整・コントロールするため、金利スワップ・為替予約等のヘッジ手段を利用することがあります。なお、投機目的やトレーディング目的ではヘッジ手段を利用しない方針であります。</p> <p>(二)ヘッジ有効性評価の方法<br/>ヘッジ対象の相場変動又はキャッシュ・フロー変動の累計とヘッジ手段の相場変動又はキャッシュ・フロー変動の累計を比較し、その変動額の比率によって有効性を評価しております。ただし、振当処理によっている為替予約及び特例処理によっている金利スワップについては、有効性の評価を省略しております。</p> <p>(5)その他連結財務諸表作成のための重要な事項<br/>消費税等の会計処理<br/>消費税等の会計処理は税抜方式によっております。</p> <p>5. 連結子会社の資産及び負債の評価に関する事項<br/>連結子会社の資産及び負債の評価については、全面時価評価法を採用しております。</p> <p>6. のれん及び負ののれんの償却に関する事項<br/>該当事項はありません。</p> <p>7. 連結キャッシュ・フロー計算書における資金の範囲<br/>手許現金、随時引き出し可能な預金及び容易に換金可能であり、かつ、価値の変動について僅少なリスクしか負わない取得日から3か月以内に償還期限の到来する短期投資からなっております。</p> | <p>(4)重要なヘッジ会計の方法<br/>(イ)ヘッジ会計の方法<br/>同左</p> <p>(ロ)ヘッジ対象<br/>同左</p> <p>(ハ)ヘッジ方針<br/>同左</p> <p>(二)ヘッジ有効性評価の方法<br/>同左</p> <p>(5)その他連結財務諸表作成のための重要な事項<br/>消費税等の会計処理<br/>同左</p> <p>5. 連結子会社の資産及び負債の評価に関する事項<br/>同左</p> <p>6. のれん及び負ののれんの償却に関する事項<br/>同左</p> <p>7. 連結キャッシュ・フロー計算書における資金の範囲<br/>同左</p> |

【連結財務諸表作成のための基本となる重要な事項の変更】

| 前連結会計年度<br>(自 平成20年4月1日<br>至 平成21年3月31日)   | 当連結会計年度<br>(自 平成21年4月1日<br>至 平成22年3月31日) |
|--|--|
| <p>(リース取引に関する会計基準)</p> <p>所有権移転外ファイナンス・リース取引については、従来、賃貸借取引に係る方法に準じた会計処理によっておりましたが、当連結会計年度より「リース取引に関する会計基準」(企業会計基準第13号(平成5年6月17日(企業会計審議会第一部会)、平成19年3月30日改正))及び「リース取引に関する会計基準の適用指針」(企業会計基準適用指針第16号(平成6年1月18日(日本公認会計士協会 会計制度委員会)、平成19年3月30日改正))を適用し、通常の売買取引に係る方法に準じた会計処理によっております。</p> <p>なお、リース取引開始日が適用初年度開始前の所有権移転外ファイナンス・リース取引については、引き続き通常の賃貸借取引に係る方法に準じた会計処理を適用しております。</p> <p>これによる損益に与える影響はありません。</p> |  |

【表示方法の変更】

| 前連結会計年度<br>(自 平成20年4月1日<br>至 平成21年3月31日)   | 当連結会計年度<br>(自 平成21年4月1日<br>至 平成22年3月31日) |
|--|--|
| <p>(連結貸借対照表)</p> <p>1. 「財務諸表等の用語、様式及び作成方法に関する規則等の一部を改正する内閣府令」(平成20年8月7日内閣府令第50号)が適用となることに伴い、前連結会計年度において、「たな卸資産」として掲記されていたものは、当連結会計年度から「商品」「仕掛品」「貯蔵品」に区分掲記しております。なお、前連結会計年度の「たな卸資産」に含まれる「商品」「仕掛品」「貯蔵品」は、それぞれ9,075,026千円、959千円、6,997千円であります。</p> <p>2. 前連結会計年度まで固定負債の「その他」に表示しておりました「リース債務」は当連結会計年度において、負債及び純資産合計の100分の1を超えたため区分掲記しました。なお、前連結会計年度末の「リース債務」は349,470千円であります。</p> <p>(連結損益計算書)</p> <p>前連結会計年度まで営業外収益の「雑収入」に含めて表示しておりました「保険解約返戻金」は、当連結会計年度において、営業外収益の総額の100分の10を超えたため区分掲記しました。なお、前連結会計年度の「保険解約返戻金」は5,550千円であります。</p> |  |

【注記事項】

(連結貸借対照表関係)

| 前連結会計年度<br>(平成21年3月31日) |  | 当連結会計年度<br>(平成22年3月31日) |  |
|-------------------------|--|-------------------------|--|
| 1                       | 有形固定資産の減価償却累計額は8,924,736千円<br>であります。   | 1                       | 有形固定資産の減価償却累計額は8,922,817千円<br>であります。   |
| 2                       | 関連会社に対する出資金<br>その他(投資その他の資産) 1,250千円   | 2                       | 関連会社に対する出資金<br>その他(投資その他の資産) 1,250千円   |
| 3                       | 担保に供されている資産<br>建物 3,280,461千円<br>土地 11,074,172<br>定期預金(長期) 1,100,000<br>計 15,454,634   | 3                       | 担保に供されている資産<br>建物 3,069,785千円<br>土地 11,074,172<br>定期預金(短期) 270,000<br>定期預金(長期) 350,000<br>計 14,763,958   |
|                         | 上記資産が担保に付されている債務<br>短期借入金 1,869,000千円<br>未払金 65,782<br>社債 750,000<br>長期借入金 7,474,000<br>長期未払金 612,612<br>計 10,771,395<br>保証債務 750,000千円                    |                         | 上記資産が担保に付されている債務<br>短期借入金 4,404,900千円<br>未払金 67,998<br>社債 750,000<br>長期借入金 4,974,100<br>長期未払金 544,614<br>計 10,741,612<br>保証債務 270,000千円                    |
|                         | 上記には、未払金65,782千円及び長期未払金<br>612,612千円に対する登記保留分土地829,973千円<br>が含まれております。<br>なお、上記のほか、関税法及び消費税法等に基づき<br>輸入商品の関税・消費税等の納期限延長の担保と<br>して、投資有価証券101,230千円を供しております。 |                         | 上記には、未払金67,998千円及び長期未払金<br>544,614千円に対する登記保留分土地829,973千円<br>が含まれております。<br>なお、上記のほか、関税法及び消費税法等に基づき<br>輸入商品の関税・消費税等の納期限延長の担保と<br>して、投資有価証券102,230千円を供しております。 |
| 4                       | 偶発債務<br>保証債務<br>下記の連結会社以外の会社の金融機関よりの借<br>入に対し債務保証を行っております。<br>(会社名) (金額)<br>(有)無量寿 750,000千円<br>計 750,000  | 4                       | 偶発債務<br>保証債務<br>下記の連結会社以外の会社の金融機関よりの借<br>入に対し債務保証を行っております。<br>(会社名) (金額)<br>(有)THエンタープライズ 270,000千円<br>計 270,000   |
| 5                       | 消費税等の表示<br>未払消費税等は、流動負債のその他に含めて表示<br>しております。   | 5                       | 消費税等の表示<br>同左  |

(連結損益計算書関係)

| 前連結会計年度<br>(自平成20年4月1日<br>至平成21年3月31日) |   | 当連結会計年度<br>(自平成21年4月1日<br>至平成22年3月31日) |             |            |            |     |             |   |   |          |          |         |             |            |           |     |             |
|--|---|--|-------------|------------|------------|-----|-------------|---|---|----------|----------|---------|-------------|------------|-----------|-----|-------------|
| 1                                      | <p>販売費及び一般管理費のうち主要な費目及び金額は次のとおりであります。</p> <table border="0"> <tr> <td>従業員給料手当</td> <td>4,591,990千円</td> </tr> <tr> <td>退職給付引当金繰入額</td> <td>83,371千円</td> </tr> <tr> <td>賃借料</td> <td>2,716,096千円</td> </tr> </table>  | 従業員給料手当                                | 4,591,990千円 | 退職給付引当金繰入額 | 83,371千円   | 賃借料 | 2,716,096千円 | 1 | <p>販売費及び一般管理費のうち主要な費目及び金額は次のとおりであります。</p> <table border="0"> <tr> <td>貸倒引当金繰入額</td> <td>19,163千円</td> </tr> <tr> <td>従業員給料手当</td> <td>4,430,972千円</td> </tr> <tr> <td>退職給付引当金繰入額</td> <td>143,319千円</td> </tr> <tr> <td>賃借料</td> <td>2,546,268千円</td> </tr> </table>  | 貸倒引当金繰入額 | 19,163千円 | 従業員給料手当 | 4,430,972千円 | 退職給付引当金繰入額 | 143,319千円 | 賃借料 | 2,546,268千円 |
| 従業員給料手当                                | 4,591,990千円   |  |             |            |            |     |             |   |   |          |          |         |             |            |           |     |             |
| 退職給付引当金繰入額                             | 83,371千円  |  |             |            |            |     |             |   |   |          |          |         |             |            |           |     |             |
| 賃借料                                    | 2,716,096千円   |  |             |            |            |     |             |   |   |          |          |         |             |            |           |     |             |
| 貸倒引当金繰入額                               | 19,163千円  |  |             |            |            |     |             |   |   |          |          |         |             |            |           |     |             |
| 従業員給料手当                                | 4,430,972千円   |  |             |            |            |     |             |   |   |          |          |         |             |            |           |     |             |
| 退職給付引当金繰入額                             | 143,319千円   |  |             |            |            |     |             |   |   |          |          |         |             |            |           |     |             |
| 賃借料                                    | 2,546,268千円   |  |             |            |            |     |             |   |   |          |          |         |             |            |           |     |             |
| 2                                      | <p>固定資産売却益の内訳は、次のとおりであります。</p> <table border="0"> <tr> <td>車両運搬具</td> <td>595千円</td> </tr> </table>   | 車両運搬具                                  | 595千円       | 2          |            |     |             |   |   |          |          |         |             |            |           |     |             |
| 車両運搬具                                  | 595千円   |  |             |            |            |     |             |   |   |          |          |         |             |            |           |     |             |
| 3                                      | <p>減損損失</p> <p>当連結会計年度において、当社グループは以下の資産グループについて減損損失を計上しました。</p> <table border="1"> <thead> <tr> <th>場所</th> <th>用途</th> <th>種類</th> </tr> </thead> <tbody> <tr> <td>愛知県春日井市他9件</td> <td>店舗</td> <td>建物及び構築物等</td> </tr> </tbody> </table> <p>当社グループは、ホームセンター事業については各店舗毎にグループ化し、減損損失を認識しております。</p> <p>ホームセンター事業においては、近隣の同業他社との厳しい競争の結果、営業損益の悪化が予想される店舗について帳簿価額を回収可能価額まで減額し、当該減少額を減損損失(47,741千円)及び店舗閉鎖損失(6,577千円)として特別損失に計上いたしました。その内訳といたしましては、建物及び構築物20,007千円、その他34,310千円であります。</p> <p>なお、各資産の回収可能価額は正味売却価額により測定しており、正味売却価額については不動産鑑定士による不動産鑑定評価額等により算定しております。</p> | 場所                                     | 用途          | 種類         | 愛知県春日井市他9件 | 店舗  | 建物及び構築物等    | 3 | <p>減損損失</p> <p>当連結会計年度において、当社グループは以下の資産グループについて減損損失を計上しました。</p> <table border="1"> <thead> <tr> <th>場所</th> <th>用途</th> <th>種類</th> </tr> </thead> <tbody> <tr> <td>静岡県浜松市東区他9件</td> <td>店舗</td> <td>建物及び構築物等</td> </tr> </tbody> </table> <p>当社グループは、ホームセンター事業については各店舗毎にグループ化し、減損損失を認識しております。</p> <p>ホームセンター事業においては、近隣の同業他社との厳しい競争の結果、営業損益の悪化が予想される店舗について帳簿価額を回収可能価額まで減額し、当該減少額を減損損失(58,010千円)として特別損失に計上いたしました。その内訳といたしましては、建物及び構築物32,796千円、その他25,214千円であります。</p> <p>なお、各資産の回収可能価額は正味売却価額により測定しており、正味売却価額については不動産鑑定士による不動産鑑定評価額等により算定しております。</p> | 場所       | 用途       | 種類      | 静岡県浜松市東区他9件 | 店舗         | 建物及び構築物等  |     |             |
| 場所                                     | 用途  | 種類                                     |             |            |            |     |             |   |   |          |          |         |             |            |           |     |             |
| 愛知県春日井市他9件                             | 店舗  | 建物及び構築物等                               |             |            |            |     |             |   |   |          |          |         |             |            |           |     |             |
| 場所                                     | 用途  | 種類                                     |             |            |            |     |             |   |   |          |          |         |             |            |           |     |             |
| 静岡県浜松市東区他9件                            | 店舗  | 建物及び構築物等                               |             |            |            |     |             |   |   |          |          |         |             |            |           |     |             |

(連結株主資本等変動計算書関係)

前連結会計年度(自平成20年4月1日至平成21年3月31日)

1. 発行済株式の種類及び総数並びに自己株式の種類及び株式数に関する事項

|            | 前連結会計年度末<br>株式数(千株) | 当連結会計年度増<br>加株式数(千株) | 当連結会計年度減<br>少株式数(千株) | 当連結会計年度末<br>株式数(千株) |
|------------|---------------------|----------------------|----------------------|---------------------|
| 発行済株式      |                     |                      |                      |                     |
| 普通株式       | 13,714              | -                    | -                    | 13,714              |
| 合計         | 13,714              | -                    | -                    | 13,714              |
| 自己株式       |                     |                      |                      |                     |
| 普通株式(注)1,2 | 23                  | 5                    | 0                    | 28                  |
| 合計         | 23                  | 5                    | 0                    | 28                  |

(注)1. 普通株式の自己株式の株式数の増加5千株は、単元未満株式の買取による増加であります。

2. 普通株式の自己株式の株式数の減少は、単元未満株式の売渡しによる減少であります。

2. 新株予約権及び自己新株予約権に関する事項

該当事項はありません。

3. 配当に関する事項

(1) 配当金支払額

| (決議)                | 株式の種類 | 配当金の総額<br>(千円) | 1株当たり<br>配当額(円) | 基準日        | 効力発生日      |
|---------------------|-------|----------------|-----------------|------------|------------|
| 平成20年5月12日<br>取締役会  | 普通株式  | 68,458         | 5.00            | 平成20年3月31日 | 平成20年6月25日 |
| 平成20年11月17日<br>取締役会 | 普通株式  | 68,444         | 5.00            | 平成20年9月30日 | 平成20年12月8日 |

(2) 基準日が当連結会計年度に属する配当のうち、配当の効力発生日が翌連結会計年度となるもの

| (決議)               | 株式の種類 | 配当金の総額<br>(千円) | 配当の原資 | 1株当たり<br>配当額(円) | 基準日        | 効力発生日      |
|--------------------|-------|----------------|-------|-----------------|------------|------------|
| 平成21年5月25日<br>取締役会 | 普通株式  | 68,434         | 利益剰余金 | 5.00            | 平成21年3月31日 | 平成21年6月24日 |

当連結会計年度（自平成21年4月1日至平成22年3月31日）

1. 発行済株式の種類及び総数並びに自己株式の種類及び株式数に関する事項

|         | 前連結会計年度末<br>株式数（千株） | 当連結会計年度増<br>加株式数（千株） | 当連結会計年度減<br>少株式数（千株） | 当連結会計年度末<br>株式数（千株） |
|---------|---------------------|----------------------|----------------------|---------------------|
| 発行済株式   |                     |                      |                      |                     |
| 普通株式    | 13,714              | -                    | -                    | 13,714              |
| 合計      | 13,714              | -                    | -                    | 13,714              |
| 自己株式    |                     |                      |                      |                     |
| 普通株式（注） | 28                  | 1                    | -                    | 29                  |
| 合計      | 28                  | 1                    | -                    | 29                  |

（注）普通株式の自己株式の株式数の増加1千株は、単元未満株式の買取による増加であります。

2. 新株予約権及び自己新株予約権に関する事項

該当事項はありません。

3. 配当に関する事項

(1) 配当金支払額

| (決議)                | 株式の種類 | 配当金の総額<br>(千円) | 1株当たり<br>配当額(円) | 基準日        | 効力発生日      |
|---------------------|-------|----------------|-----------------|------------|------------|
| 平成21年5月25日<br>取締役会  | 普通株式  | 68,434         | 5.00            | 平成21年3月31日 | 平成21年6月24日 |
| 平成21年10月30日<br>取締役会 | 普通株式  | 102,648        | (注)7.50         | 平成21年9月30日 | 平成21年12月7日 |

（注）1株当たり配当額には、創業70周年・ホームセンター開設35周年記念配当2円50銭を含んでおります。

(2) 基準日が当連結会計年度に属する配当のうち、配当の効力発生日が翌連結会計年度となるもの

| (決議)               | 株式の種類 | 配当金の総額<br>(千円) | 配当の原資 | 1株当たり<br>配当額(円) | 基準日        | 効力発生日      |
|--------------------|-------|----------------|-------|-----------------|------------|------------|
| 平成22年5月24日<br>取締役会 | 普通株式  | 68,429         | 利益剰余金 | 5.00            | 平成22年3月31日 | 平成22年6月23日 |

(連結キャッシュ・フロー計算書関係)

| 前連結会計年度<br>(自平成20年4月1日<br>至平成21年3月31日)  | 当連結会計年度<br>(自平成21年4月1日<br>至平成22年3月31日)  |             |           |           |  |          |             |                  |           |           |           |
|---|---|-------------|-----------|-----------|--|----------|-------------|------------------|-----------|-----------|-----------|
| <p>1 現金及び現金同等物の期末残高と連結貸借対照表に掲記されている科目の金額との関係</p> <table border="0"> <tr> <td>現金及び預金勘定</td> <td style="text-align: right;">1,174,221千円</td> </tr> <tr> <td>現金及び現金同等物</td> <td style="text-align: right;">1,174,221</td> </tr> </table> | 現金及び預金勘定  | 1,174,221千円 | 現金及び現金同等物 | 1,174,221 | <p>1 現金及び現金同等物の期末残高と連結貸借対照表に掲記されている科目の金額との関係</p> <table border="0"> <tr> <td>現金及び預金勘定</td> <td style="text-align: right;">1,543,917千円</td> </tr> <tr> <td>預入期間が3か月を超える定期預金</td> <td style="text-align: right;">270,000千円</td> </tr> <tr> <td>現金及び現金同等物</td> <td style="text-align: right;">1,273,917</td> </tr> </table> | 現金及び預金勘定 | 1,543,917千円 | 預入期間が3か月を超える定期預金 | 270,000千円 | 現金及び現金同等物 | 1,273,917 |
| 現金及び預金勘定  | 1,174,221千円   |             |           |           |  |          |             |                  |           |           |           |
| 現金及び現金同等物   | 1,174,221   |             |           |           |  |          |             |                  |           |           |           |
| 現金及び預金勘定  | 1,543,917千円   |             |           |           |  |          |             |                  |           |           |           |
| 預入期間が3か月を超える定期預金  | 270,000千円   |             |           |           |  |          |             |                  |           |           |           |
| 現金及び現金同等物   | 1,273,917   |             |           |           |  |          |             |                  |           |           |           |
| <p>2 重要な非資金取引の内容</p> <p>当連結会計年度に割賦購入により新たに計上した資産及び割賦債務額は829,973千円であります。</p> <p>また、当連結会計年度にファイナンス・リース取引により新たに計上した資産及び債務の額は、148,078千円であります。</p>   | <p>2 重要な非資金取引の内容</p> <p>当連結会計年度にファイナンス・リース取引により新たに計上した資産及び債務の額は、216,426千円であります。</p> |             |           |           |  |          |             |                  |           |           |           |

(リース取引関係)

| 前連結会計年度<br>(自平成20年4月1日<br>至平成21年3月31日)  | 当連結会計年度<br>(自平成21年4月1日<br>至平成22年3月31日) |                            |                            |                            |                         |       |        |       |   |        |               |         |         |         |         |    |         |         |         |         |     |           |     |         |    |         |        |           |               |          |          |           |      |          |   |  |                         |                            |                            |                         |       |        |        |   |        |               |         |         |        |         |    |         |         |        |         |     |           |     |         |    |         |        |           |               |          |          |           |      |          |
|---|--|----------------------------|----------------------------|----------------------------|-------------------------|-------|--------|-------|---|--------|---------------|---------|---------|---------|---------|----|---------|---------|---------|---------|-----|-----------|-----|---------|----|---------|--------|-----------|---------------|----------|----------|-----------|------|----------|---|--|-------------------------|----------------------------|----------------------------|-------------------------|-------|--------|--------|---|--------|---------------|---------|---------|--------|---------|----|---------|---------|--------|---------|-----|-----------|-----|---------|----|---------|--------|-----------|---------------|----------|----------|-----------|------|----------|
| <p>1. ファイナンス・リース取引<br/>所有権移転外ファイナンス・リース取引<br/>リース資産の内容<br/>有形固定資産<br/>主としてホームセンター事業における店舗什器(工具、器具及び備品)であります。<br/>リース資産の減価償却の方法<br/>連結財務諸表作成のための基本となる重要な事項<br/>「4. 会計処理基準に関する事項 (2) 重要な減価償却資産の減価償却の方法」に記載のとおりであります。<br/>なお、所有権移転外ファイナンス・リース取引のうち、リース取引開始日が、平成20年3月31日以前のリース取引については、通常の賃貸借取引に係る方法に準じた会計処理によっており、その内容は次のとおりであります。</p> <p>(1)リース物件の取得価額相当額、減価償却累計額相当額、減損損失累計額相当額及び期末残高相当額</p> <table border="1"> <thead> <tr> <th></th> <th>取得<br/>価額<br/>相当額<br/>(千円)</th> <th>減価償却累<br/>計額<br/>相当額<br/>(千円)</th> <th>減損損失累<br/>計額<br/>相当額<br/>(千円)</th> <th>期末<br/>残高<br/>相当額<br/>(千円)</th> </tr> </thead> <tbody> <tr> <td>車両運搬具</td> <td>26,814</td> <td>8,652</td> <td>-</td> <td>18,161</td> </tr> <tr> <td>工具、器具及び<br/>備品</td> <td>961,570</td> <td>460,591</td> <td>109,309</td> <td>391,669</td> </tr> <tr> <td>合計</td> <td>988,384</td> <td>469,243</td> <td>109,309</td> <td>409,831</td> </tr> </tbody> </table> <p>(注)取得価額相当額は、未経過リース料期末残高が有形固定資産の期末残高等に占める割合が低いため、支払利子込み法により算定しております。</p> <p>(2)未経過リース料期末残高相当額等</p> <table border="1"> <tbody> <tr> <td>1年内</td> <td>159,234千円</td> </tr> <tr> <td>1年超</td> <td>282,542</td> </tr> <tr> <td>合計</td> <td>441,776</td> </tr> </tbody> </table> <p>リース資産減損勘定の残高 31,945</p> <p>(注)未経過リース料期末残高相当額は、未経過リース料期末残高が、有形固定資産の期末残高等に占める割合が低いため、支払利子込み法により算定しております。</p> <p>(3)支払リース料、リース資産減損勘定の取崩額、減価償却費相当額及び減損損失</p> <table border="1"> <tbody> <tr> <td>支払リース料</td> <td>215,581千円</td> </tr> <tr> <td>リース資産減損勘定の取崩額</td> <td>27,518千円</td> </tr> <tr> <td>減価償却費相当額</td> <td>188,062千円</td> </tr> <tr> <td>減損損失</td> <td>20,937千円</td> </tr> </tbody> </table> <p>(4)減価償却費相当額の算定方法<br/>リース期間を耐用年数とし、残存価額を零とする定額法によっております。</p> |  | 取得<br>価額<br>相当額<br>(千円)    | 減価償却累<br>計額<br>相当額<br>(千円) | 減損損失累<br>計額<br>相当額<br>(千円) | 期末<br>残高<br>相当額<br>(千円) | 車両運搬具 | 26,814 | 8,652 | - | 18,161 | 工具、器具及び<br>備品 | 961,570 | 460,591 | 109,309 | 391,669 | 合計 | 988,384 | 469,243 | 109,309 | 409,831 | 1年内 | 159,234千円 | 1年超 | 282,542 | 合計 | 441,776 | 支払リース料 | 215,581千円 | リース資産減損勘定の取崩額 | 27,518千円 | 減価償却費相当額 | 188,062千円 | 減損損失 | 20,937千円 | <p>1. ファイナンス・リース取引<br/>所有権移転外ファイナンス・リース取引<br/>リース資産の内容<br/>同左<br/><br/>リース資産の減価償却の方法<br/>同左<br/><br/>同左</p> <p>(1)リース物件の取得価額相当額、減価償却累計額相当額、減損損失累計額相当額及び期末残高相当額</p> <table border="1"> <thead> <tr> <th></th> <th>取得<br/>価額<br/>相当額<br/>(千円)</th> <th>減価償却累<br/>計額<br/>相当額<br/>(千円)</th> <th>減損損失累<br/>計額<br/>相当額<br/>(千円)</th> <th>期末<br/>残高<br/>相当額<br/>(千円)</th> </tr> </thead> <tbody> <tr> <td>車両運搬具</td> <td>26,814</td> <td>14,015</td> <td>-</td> <td>12,798</td> </tr> <tr> <td>工具、器具及び<br/>備品</td> <td>672,864</td> <td>383,962</td> <td>34,604</td> <td>254,297</td> </tr> <tr> <td>合計</td> <td>699,678</td> <td>397,978</td> <td>34,604</td> <td>267,095</td> </tr> </tbody> </table> <p>同左</p> <p>(2)未経過リース料期末残高相当額等</p> <table border="1"> <tbody> <tr> <td>1年内</td> <td>101,154千円</td> </tr> <tr> <td>1年超</td> <td>180,694</td> </tr> <tr> <td>合計</td> <td>281,849</td> </tr> </tbody> </table> <p>リース資産減損勘定の残高 14,753</p> <p>同左</p> <p>(3)支払リース料、リース資産減損勘定の取崩額、減価償却費相当額及び減損損失</p> <table border="1"> <tbody> <tr> <td>支払リース料</td> <td>158,244千円</td> </tr> <tr> <td>リース資産減損勘定の取崩額</td> <td>27,124千円</td> </tr> <tr> <td>減価償却費相当額</td> <td>131,120千円</td> </tr> <tr> <td>減損損失</td> <td>10,912千円</td> </tr> </tbody> </table> <p>(4)減価償却費相当額の算定方法<br/>同左</p> |  | 取得<br>価額<br>相当額<br>(千円) | 減価償却累<br>計額<br>相当額<br>(千円) | 減損損失累<br>計額<br>相当額<br>(千円) | 期末<br>残高<br>相当額<br>(千円) | 車両運搬具 | 26,814 | 14,015 | - | 12,798 | 工具、器具及び<br>備品 | 672,864 | 383,962 | 34,604 | 254,297 | 合計 | 699,678 | 397,978 | 34,604 | 267,095 | 1年内 | 101,154千円 | 1年超 | 180,694 | 合計 | 281,849 | 支払リース料 | 158,244千円 | リース資産減損勘定の取崩額 | 27,124千円 | 減価償却費相当額 | 131,120千円 | 減損損失 | 10,912千円 |
|   | 取得<br>価額<br>相当額<br>(千円)                | 減価償却累<br>計額<br>相当額<br>(千円) | 減損損失累<br>計額<br>相当額<br>(千円) | 期末<br>残高<br>相当額<br>(千円)    |                         |       |        |       |   |        |               |         |         |         |         |    |         |         |         |         |     |           |     |         |    |         |        |           |               |          |          |           |      |          |   |  |                         |                            |                            |                         |       |        |        |   |        |               |         |         |        |         |    |         |         |        |         |     |           |     |         |    |         |        |           |               |          |          |           |      |          |
| 車両運搬具   | 26,814                                 | 8,652                      | -                          | 18,161                     |                         |       |        |       |   |        |               |         |         |         |         |    |         |         |         |         |     |           |     |         |    |         |        |           |               |          |          |           |      |          |   |  |                         |                            |                            |                         |       |        |        |   |        |               |         |         |        |         |    |         |         |        |         |     |           |     |         |    |         |        |           |               |          |          |           |      |          |
| 工具、器具及び<br>備品   | 961,570                                | 460,591                    | 109,309                    | 391,669                    |                         |       |        |       |   |        |               |         |         |         |         |    |         |         |         |         |     |           |     |         |    |         |        |           |               |          |          |           |      |          |   |  |                         |                            |                            |                         |       |        |        |   |        |               |         |         |        |         |    |         |         |        |         |     |           |     |         |    |         |        |           |               |          |          |           |      |          |
| 合計  | 988,384                                | 469,243                    | 109,309                    | 409,831                    |                         |       |        |       |   |        |               |         |         |         |         |    |         |         |         |         |     |           |     |         |    |         |        |           |               |          |          |           |      |          |   |  |                         |                            |                            |                         |       |        |        |   |        |               |         |         |        |         |    |         |         |        |         |     |           |     |         |    |         |        |           |               |          |          |           |      |          |
| 1年内   | 159,234千円                              |                            |                            |                            |                         |       |        |       |   |        |               |         |         |         |         |    |         |         |         |         |     |           |     |         |    |         |        |           |               |          |          |           |      |          |   |  |                         |                            |                            |                         |       |        |        |   |        |               |         |         |        |         |    |         |         |        |         |     |           |     |         |    |         |        |           |               |          |          |           |      |          |
| 1年超   | 282,542                                |                            |                            |                            |                         |       |        |       |   |        |               |         |         |         |         |    |         |         |         |         |     |           |     |         |    |         |        |           |               |          |          |           |      |          |   |  |                         |                            |                            |                         |       |        |        |   |        |               |         |         |        |         |    |         |         |        |         |     |           |     |         |    |         |        |           |               |          |          |           |      |          |
| 合計  | 441,776                                |                            |                            |                            |                         |       |        |       |   |        |               |         |         |         |         |    |         |         |         |         |     |           |     |         |    |         |        |           |               |          |          |           |      |          |   |  |                         |                            |                            |                         |       |        |        |   |        |               |         |         |        |         |    |         |         |        |         |     |           |     |         |    |         |        |           |               |          |          |           |      |          |
| 支払リース料  | 215,581千円                              |                            |                            |                            |                         |       |        |       |   |        |               |         |         |         |         |    |         |         |         |         |     |           |     |         |    |         |        |           |               |          |          |           |      |          |   |  |                         |                            |                            |                         |       |        |        |   |        |               |         |         |        |         |    |         |         |        |         |     |           |     |         |    |         |        |           |               |          |          |           |      |          |
| リース資産減損勘定の取崩額   | 27,518千円                               |                            |                            |                            |                         |       |        |       |   |        |               |         |         |         |         |    |         |         |         |         |     |           |     |         |    |         |        |           |               |          |          |           |      |          |   |  |                         |                            |                            |                         |       |        |        |   |        |               |         |         |        |         |    |         |         |        |         |     |           |     |         |    |         |        |           |               |          |          |           |      |          |
| 減価償却費相当額  | 188,062千円                              |                            |                            |                            |                         |       |        |       |   |        |               |         |         |         |         |    |         |         |         |         |     |           |     |         |    |         |        |           |               |          |          |           |      |          |   |  |                         |                            |                            |                         |       |        |        |   |        |               |         |         |        |         |    |         |         |        |         |     |           |     |         |    |         |        |           |               |          |          |           |      |          |
| 減損損失  | 20,937千円                               |                            |                            |                            |                         |       |        |       |   |        |               |         |         |         |         |    |         |         |         |         |     |           |     |         |    |         |        |           |               |          |          |           |      |          |   |  |                         |                            |                            |                         |       |        |        |   |        |               |         |         |        |         |    |         |         |        |         |     |           |     |         |    |         |        |           |               |          |          |           |      |          |
|   | 取得<br>価額<br>相当額<br>(千円)                | 減価償却累<br>計額<br>相当額<br>(千円) | 減損損失累<br>計額<br>相当額<br>(千円) | 期末<br>残高<br>相当額<br>(千円)    |                         |       |        |       |   |        |               |         |         |         |         |    |         |         |         |         |     |           |     |         |    |         |        |           |               |          |          |           |      |          |   |  |                         |                            |                            |                         |       |        |        |   |        |               |         |         |        |         |    |         |         |        |         |     |           |     |         |    |         |        |           |               |          |          |           |      |          |
| 車両運搬具   | 26,814                                 | 14,015                     | -                          | 12,798                     |                         |       |        |       |   |        |               |         |         |         |         |    |         |         |         |         |     |           |     |         |    |         |        |           |               |          |          |           |      |          |   |  |                         |                            |                            |                         |       |        |        |   |        |               |         |         |        |         |    |         |         |        |         |     |           |     |         |    |         |        |           |               |          |          |           |      |          |
| 工具、器具及び<br>備品   | 672,864                                | 383,962                    | 34,604                     | 254,297                    |                         |       |        |       |   |        |               |         |         |         |         |    |         |         |         |         |     |           |     |         |    |         |        |           |               |          |          |           |      |          |   |  |                         |                            |                            |                         |       |        |        |   |        |               |         |         |        |         |    |         |         |        |         |     |           |     |         |    |         |        |           |               |          |          |           |      |          |
| 合計  | 699,678                                | 397,978                    | 34,604                     | 267,095                    |                         |       |        |       |   |        |               |         |         |         |         |    |         |         |         |         |     |           |     |         |    |         |        |           |               |          |          |           |      |          |   |  |                         |                            |                            |                         |       |        |        |   |        |               |         |         |        |         |    |         |         |        |         |     |           |     |         |    |         |        |           |               |          |          |           |      |          |
| 1年内   | 101,154千円                              |                            |                            |                            |                         |       |        |       |   |        |               |         |         |         |         |    |         |         |         |         |     |           |     |         |    |         |        |           |               |          |          |           |      |          |   |  |                         |                            |                            |                         |       |        |        |   |        |               |         |         |        |         |    |         |         |        |         |     |           |     |         |    |         |        |           |               |          |          |           |      |          |
| 1年超   | 180,694                                |                            |                            |                            |                         |       |        |       |   |        |               |         |         |         |         |    |         |         |         |         |     |           |     |         |    |         |        |           |               |          |          |           |      |          |   |  |                         |                            |                            |                         |       |        |        |   |        |               |         |         |        |         |    |         |         |        |         |     |           |     |         |    |         |        |           |               |          |          |           |      |          |
| 合計  | 281,849                                |                            |                            |                            |                         |       |        |       |   |        |               |         |         |         |         |    |         |         |         |         |     |           |     |         |    |         |        |           |               |          |          |           |      |          |   |  |                         |                            |                            |                         |       |        |        |   |        |               |         |         |        |         |    |         |         |        |         |     |           |     |         |    |         |        |           |               |          |          |           |      |          |
| 支払リース料  | 158,244千円                              |                            |                            |                            |                         |       |        |       |   |        |               |         |         |         |         |    |         |         |         |         |     |           |     |         |    |         |        |           |               |          |          |           |      |          |   |  |                         |                            |                            |                         |       |        |        |   |        |               |         |         |        |         |    |         |         |        |         |     |           |     |         |    |         |        |           |               |          |          |           |      |          |
| リース資産減損勘定の取崩額   | 27,124千円                               |                            |                            |                            |                         |       |        |       |   |        |               |         |         |         |         |    |         |         |         |         |     |           |     |         |    |         |        |           |               |          |          |           |      |          |   |  |                         |                            |                            |                         |       |        |        |   |        |               |         |         |        |         |    |         |         |        |         |     |           |     |         |    |         |        |           |               |          |          |           |      |          |
| 減価償却費相当額  | 131,120千円                              |                            |                            |                            |                         |       |        |       |   |        |               |         |         |         |         |    |         |         |         |         |     |           |     |         |    |         |        |           |               |          |          |           |      |          |   |  |                         |                            |                            |                         |       |        |        |   |        |               |         |         |        |         |    |         |         |        |         |     |           |     |         |    |         |        |           |               |          |          |           |      |          |
| 減損損失  | 10,912千円                               |                            |                            |                            |                         |       |        |       |   |        |               |         |         |         |         |    |         |         |         |         |     |           |     |         |    |         |        |           |               |          |          |           |      |          |   |  |                         |                            |                            |                         |       |        |        |   |        |               |         |         |        |         |    |         |         |        |         |     |           |     |         |    |         |        |           |               |          |          |           |      |          |

(金融商品関係)

当連結会計年度(自平成21年4月1日至平成22年3月31日)

1. 金融商品の状況に関する事項

(1) 金融商品に対する取り組み

当社グループは余剰資金を短期的な預金を中心に運用し、新規出店等の設備投資に必要な資金は銀行借入及び社債にて調達しております。

また、短期的な運転資金は銀行借入により調達しております。

デリバティブは金利変動リスクを回避するために利用し、投機的な取引は行わない予定であります。

(2) 金融商品の内容及びそのリスク並びにリスク管理体制

営業債権である受取手形及び売掛金は、主として顧客がクレジットカード決済を行ったことによるものであり、信用リスクにさらされておりますが、信用度の高いクレジットカード会社を相手先とし、各クレジットカード会社ごとの期日管理及び残高管理を行っております。

投資有価証券は主として株式及び債券並びに投資信託であり、市場価格の変動リスクにさらされておりますが、定期的に時価を把握しております。

敷金及び保証金は主として新規出店時に賃貸物件を利用する際の貸主に対して差し入れる敷金及び建設協力金であり、信用リスクにさらされておりますが、取引先ごとの期日管理及び残高管理を行うとともに取引先ごとの信用状況を把握する体制としております。

営業債務である支払手形及び買掛金は、1年以内の支払期日のものであり、主として国内取引に係るものであります。

短期借入金、運転資金に係るものであります。社債、長期借入金は主として設備投資に係るものであります。変動金利の借入金及び社債は支払金利の変動リスクにさらされておりますが、変動リスクをヘッジする目的で金利スワップ取引を行っております。ヘッジの有効性の評価方法については、金利スワップの特例処理の要件を満たしているため、その判定をもって有効性の評価を省略しております。

デリバティブ取引は、通貨関連では外貨建営業債務等に係る為替の変動リスクに対するヘッジ取引を目的とした為替予約取引及びオプション取引、金利関連では借入金に係る支払金利の変動リスクに対するヘッジ取引を目的とした金利スワップ取引であります。

なお、ヘッジ会計に関するヘッジ手段とヘッジ対象、ヘッジ方針、ヘッジの有効性の評価方法等については、前述の「連結財務諸表作成のための基本となる重要な事項」に記載されている「重要なヘッジ会計の方法」をご覧ください。

(3) 金融商品の時価等に関する事項についての補足説明

金融商品の時価には、市場価格に基づく価額のほか、市場価格がない場合には合理的に算定された価額が含まれております。当該価格の算定においては変動要因を織り込んでいるため、異なる前提条件等を採用することにより、当該価額が変動することがあります。

また、「2. 金融商品の時価等に関する事項」におけるデリバティブ取引に関する契約額等については、その金額自体がデリバティブ取引に係る市場リスクを示すものではありません。



2. 金融商品の時価等に関する事項

平成22年3月31日における連結貸借対照表計上額、時価及びこれらの差額については、次のとおりであります。なお、時価を把握することが極めて困難と認められるものは含まれておりません（（注）2. 参照）。

|                        | 連結貸借対照表計上額<br>(千円) | 時価(千円)     | 差額(千円)   |
|------------------------|--------------------|------------|----------|
| (1) 現金及び預金             | 1,543,917          | 1,543,917  | -        |
| (2) 受取手形及び売掛金          | 620,130            | 620,130    | -        |
| (3) 投資有価証券<br>その他の有価証券 | 779,036            | 779,036    | -        |
| (4) 敷金及び保証金( 1)        | 1,914,914          | 1,720,132  | 194,781  |
| 資産計                    | 4,857,998          | 4,663,216  | 194,781  |
| (1) 支払手形及び買掛金          | 6,087,392          | 6,087,392  | -        |
| (2) 短期借入金              | 5,995,000          | 5,995,000  | -        |
| (3) 社債( 2)             | 1,685,200          | 1,713,046  | 27,846   |
| (4) 長期借入金( 3)          | 9,945,042          | 9,931,411  | 13,630   |
| 負債計                    | 23,712,634         | 23,726,850 | 14,215   |
| デリバティブ取引( 4)           |                    |            |          |
| ヘッジ取引が適用されていないもの       | (14,678)           | (14,678)   | -        |
| ヘッジ取引が適用されているもの        | -                  | (35,128)   | (35,128) |
| デリバティブ取引計              | (14,678)           | (49,806)   | (35,128) |

- ( 1) 敷金及び保証金については、金融商品相当額のみを表示しております。  
( 2) 1年以内償還予定の社債を含んでおります。  
( 3) 1年以内返済予定の長期借入金を含んでおります。また、当該金額は金融商品相当額のみを表示しております。  
( 4) デリバティブ取引によって生じた正味の債権・債務は純額で表示しており、合計で正味の債務となる項目については( )で示しております。

(注) 1. 金融商品の時価の算定方法並びに有価証券及びデリバティブ取引に関する事項

資産

(1) 現金及び預金、並びに(2) 受取手形及び売掛金

これらは短期間で決済されるため時価は帳簿価額にほぼ等しいことから、当該帳簿価額によっております。

(3) 投資有価証券

株式等及び債券の時価については取引所の価格又は取引金融機関から提示された価格によっております。また、保有目的ごとの有価証券に関する事項については、注記事項「有価証券関係」をご参照下さい。

(4) 敷金及び保証金

これらの時価については回収可能性を反映した将来キャッシュ・フローを残存期間に対応する信用リスクを加味した利率で割り引いた現在価値により算定しております。

負債

(1) 支払手形及び買掛金、並びに(2) 短期借入金

これらは短期間で決済されるため時価は帳簿価額にほぼ等しいことから、当該帳簿価額によっております。

(3) 社債及び(4) 長期借入金

これらの時価については元利金の合計額を当該借入金及び社債の残存期間及び信用リスクを加味した利率で割り引いた現在価値により算定しております。

デリバティブ取引

注記事項「デリバティブ取引関係」をご参照下さい。

2. 時価を把握することが極めて困難と認められる金融商品

| 区分    | 連結貸借対照表計上額(千円) |
|-------|----------------|
| 非上場株式 | 3,263          |

これらについては、市場価格がなく、時価を把握することが極めて困難と認められることから、(3)投資有価証券の「その他の有価証券」には含めておりません。

3. 金銭債権及び満期のある有価証券の連結決算日後の償還予定額

|                       | 1年以内<br>(千円) | 1年超<br>5年以内<br>(千円) | 5年超<br>10年以内<br>(千円) | 10年超<br>(千円) |
|-----------------------|--------------|---------------------|----------------------|--------------|
| 現金及び預金                | 1,235,958    | -                   | -                    | -            |
| 受取手形及び売掛金             | 620,130      | -                   | -                    | -            |
| 投資有価証券                |              |                     |                      |              |
| その他有価証券のうち満期<br>があるもの |              |                     |                      |              |
| (1) 国債・地方債等           | -            | 100,000             | -                    | -            |
| (2) その他               | -            | 64,998              | -                    | -            |
| 敷金及び保証金               | 148,594      | 699,258             | 402,053              | 665,007      |
| 合計                    | 2,004,683    | 864,257             | 402,053              | 665,007      |

4. 社債及び長期借入金の連結決算日後の返済予定額

連結附属明細表「社債明細表」及び「借入金等明細表」をご参照下さい。

(追加情報)

当連結会計年度より、「金融商品に関する会計基準」(企業会計基準第10号 平成20年3月10日)及び「金融商品の時価等の開示に関する適用指針」(企業会計基準適用指針第19号 平成20年3月10日)を適用しております。

(有価証券関係)

前連結会計年度(平成21年3月31日)

1. その他有価証券で時価のあるもの

| 種類                     | 取得原価<br>(千円) | 連結貸借対照表計上額<br>(千円) | 差額<br>(千円) |
|------------------------|--------------|--------------------|------------|
| 連結貸借対照表計上額が取得原価を超えるもの  |              |                    |            |
| 株式                     | 222,866      | 292,161            | 69,294     |
| 債券                     |              |                    |            |
| 国債・地方債等                | 100,000      | 101,230            | 1,230      |
| 社債                     | -            | -                  | -          |
| その他                    | -            | -                  | -          |
| その他                    | -            | -                  | -          |
| 小計                     | 322,866      | 393,391            | 70,524     |
| 連結貸借対照表計上額が取得原価を超えないもの |              |                    |            |
| 株式                     | 100,511      | 92,601             | 7,909      |
| 債券                     |              |                    |            |
| 国債・地方債等                | -            | -                  | -          |
| 社債                     | -            | -                  | -          |
| その他                    | -            | -                  | -          |
| その他                    | 264,861      | 187,309            | 77,552     |
| 小計                     | 365,372      | 279,910            | 85,461     |
| 合計                     | 688,239      | 673,302            | 14,937     |

(注) 当連結会計年度において一部減損処理を行っており、減損処理後の帳簿価格を取得原価としております。減損処理に当たっては、主に決算日の市場価格等を用い、時価が著しく下落したもので今後回復が見込めないものについて減損処理を実施しております。なお、当連結会計年度の減損処理額は次のとおりであります。

株式 60,012千円

2. 当連結会計年度中に売却したその他有価証券(自平成20年4月1日至平成21年3月31日)

該当事項はありません。

3. 時価のない主な有価証券の内容

|         | 連結貸借対照表計上額(千円) |
|---------|----------------|
| その他有価証券 |                |
| 非上場株式   | 4,000          |

4. その他有価証券のうち満期があるものの今後の償還予定額

| 種類      | 1年以内<br>(千円) | 1年超5年以内<br>(千円) | 5年超10年以内<br>(千円) | 10年超<br>(千円) |
|---------|--------------|-----------------|------------------|--------------|
| 債券      |              |                 |                  |              |
| 国債・地方債等 | -            | 101,230         | -                | -            |
| 社債      | -            | -               | -                | -            |
| その他     | -            | -               | -                | -            |
| その他     | -            | 54,171          | -                | -            |
| 合計      | -            | 155,401         | -                | -            |

当連結会計年度(平成22年3月31日)

1. その他有価証券

|                            | 種類          | 連結貸借対照表計上<br>額(千円) | 取得原価(千円) | 差額(千円)  |
|----------------------------|-------------|--------------------|----------|---------|
| 連結貸借対照表計上額<br>が取得原価を超えるもの  | (1) 株式      | 319,414            | 203,840  | 115,574 |
|                            | (2) 債券      |                    |          |         |
|                            | 国債・地方債<br>等 | 102,230            | 100,000  | 2,230   |
|                            | 社債          | -                  | -        | -       |
|                            | その他         | -                  | -        | -       |
|                            | 小計          | 421,644            | 303,840  | 117,804 |
| 連結貸借対照表計上額<br>が取得原価を超えないもの | (1) 株式      | 113,819            | 132,022  | 18,203  |
|                            | (2) 債券      |                    |          |         |
|                            | 国債・地方債<br>等 | -                  | -        | -       |
|                            | 社債          | -                  | -        | -       |
|                            | その他         | -                  | -        | -       |
|                            | (3) その他     | 243,572            | 266,626  | 23,053  |
|                            | 小計          | 357,391            | 398,648  | 41,257  |
|                            | 合計          | 779,036            | 702,489  | 76,547  |

(注) 非上場株式(連結貸借対照表計上額 3,263千円)については、市場価格がなく、時価を把握することが極めて困難と認められることから、上表の「その他有価証券」には含めておりません。

2. 当連結会計年度中に売却したその他有価証券(自平成21年4月1日至平成22年3月31日)

該当事項はありません。

(デリバティブ取引関係)

前連結会計年度(自平成20年4月1日至平成21年3月31日)

1. 取引の状況に関する事項

| 前連結会計年度<br>(自平成20年4月1日<br>至平成21年3月31日) |   |
|--|---|
| (1)取引の内容                               | 利用しているデリバティブ取引は、通貨関連では為替予約取引及びオプション取引、金利関連では金利スワップ取引であります。  |
| (2)取引に対する取組方針                          | 通常業務を遂行するうえで金利・為替変動のリスクを調整・コントロールするため、デリバティブ取引を利用することがあります。なお、投機目的やトレーディング目的でのデリバティブ取引は行わない方針であります。   |
| (3)取引の利用目的                             | 短期変動債務の金利上昇リスクのヘッジや、資金調達を円滑にらしめるための金利リスクのコントロールを目的として、金利スワップ取引やオプション取引を利用することがあります。また、外貨建債務の支払や、輸入商品等の値決めにおける為替変動リスクの調整・コントロールを目的として、為替予約取引等を利用することがあります。なお、デリバティブ取引を利用してヘッジ会計を行っております。 |
| (4)取引に係るリスクの内容                         | デリバティブ取引には、取扱取引の対象物の市場価格や金利の変化により発生するリスク(市場リスク)や、取引先の契約不履行により発生するリスク(信用リスク)等があります。なお、デリバティブ取引は、信用度の高い金融機関を相手先とすることにしており、信用リスクはほとんどないと判断しております。  |
| (5)取引に係るリスク管理体制                        | デリバティブ取引に関する基本方針及びリスク管理の手続は、取締役会において審議・決定することとしており、デリバティブ取引の実施及び事務管理は、資金担当部署で行っております。また、リスク管理の状況は、半期毎に取締役会に報告することとしております。   |
| (6)取引の時価等に関する事項についての補足説明               | 「取引の時価等に関する事項」についての契約額等は、あくまでもデリバティブ取引における名目的な契約額、または計算上の想定元本であり、当該金額自体がデリバティブ取引のリスクの大きさを示すものではありません。   |

2. 取引の時価等に関する事項

デリバティブ取引の契約額等、時価及び評価損益

通貨関連

| 区分        | 種類      | 前連結会計年度(平成21年3月31日) |               |            |              |
|-----------|---------|---------------------|---------------|------------|--------------|
|           |         | 契約額等<br>(千円)        | うち1年超<br>(千円) | 時価<br>(千円) | 評価損益<br>(千円) |
| 市場取引以外の取引 | 為替予約取引  |                     |               |            |              |
|           | 買予約     |                     |               |            |              |
|           | 米ドル     | 9,603               | -             | 9,822      | 218          |
|           | ユーロ     | -                   | -             | -          | -            |
|           | オプション取引 |                     |               |            |              |
|           | 売建プット   |                     |               |            |              |
|           | 米ドル     | 262,404             | 170,809       | 19,729     | 3,607        |
|           | 買建コール   |                     |               |            |              |
|           | 米ドル     | 298,010             | 194,584       | 15,617     | 505          |
|           | 合計      | -                   | -             | -          | 3,894        |

前連結会計年度

(注) 1. 時価の算定方法

為替予約取引

期末時の時価は先物為替相場によっております。

オプション取引

取引先金融機関から当該取引について提示された価格によっております。

2. ヘッジ会計が適用されているデリバティブ取引は除いております。

当連結会計年度(自平成21年4月1日至平成22年3月31日)

1. ヘッジ会計が適用されていないデリバティブ取引

(1) 通貨関連

| 区分            | 取引の種類   | 当連結会計年度(平成22年3月31日) |                        |            |              |
|---------------|---------|---------------------|------------------------|------------|--------------|
|               |         | 契約額等<br>(千円)        | 契約額等の<br>うち1年超<br>(千円) | 時価<br>(千円) | 評価損益<br>(千円) |
| 市場取引<br>以外の取引 | オプション取引 |                     |                        |            |              |
|               | 売建プット   |                     |                        |            |              |
|               | 米ドル     | 170,809             | 115,780                | 16,968     | 6,289        |
|               | 買建コール   |                     |                        |            |              |
|               | 米ドル     | 194,584             | 133,023                | 6,595      | 4,083        |
|               | 合計      | -                   | -                      | -          | 10,372       |

(注) 時価の算定方法

取引先金融機関等から提示された価格等に基づき算定しております。

(2)金利関連

| 区分            | 取引の種類                          | 当連結会計年度(平成22年3月31日) |                        |            |              |
|---------------|--------------------------------|---------------------|------------------------|------------|--------------|
|               |                                | 契約額等<br>(千円)        | 契約額等<br>のうち1年超<br>(千円) | 時価<br>(千円) | 評価損益<br>(千円) |
| 市場取引<br>以外の取引 | クーポンスワップ<br>取引<br>米ドル受取<br>円支払 | 1,081,200           | 1,081,200              | 4,305      | 4,305        |
|               | 合計                             | 1,081,200           | 1,081,200              | 4,305      | 4,305        |

(注) 時価の算定方法

取引先金融機関等から提示された価格等に基づき算定しております。

2. ヘッジ会計が適用されているデリバティブ取引

金利関連

| ヘッジ会計の<br>方法    | 取引の種類                        | 主なヘッジ対象 | 当連結会計年度(平成22年3月31日) |                            |            |
|-----------------|------------------------------|---------|---------------------|----------------------------|------------|
|                 |                              |         | 契約額等<br>(千円)        | 契約額等<br>のうち1<br>年超<br>(千円) | 時価<br>(千円) |
| 金利スワップの<br>特例処理 | 金利スワップ<br>取引<br>支払固定<br>受取変動 | 長期借入金   | 1,164,400           | 961,600                    | 35,128     |
|                 | 合計                           |         | 1,164,400           | 961,600                    | 35,128     |

(注) 時価の算定方法

取引先金融機関等から提示された価格等に基づき算定しております。

## (退職給付関係)

## 1. 採用している退職給付制度の概要

前連結会計年度(自平成20年4月1日至平成21年3月31日)

当社及び連結子会社は、確定給付型の制度として厚生年金基金制度及び確定給付年金制度、確定拠出型の制度として確定拠出年金制度を設けております。厚生年金基金制度の日本ディ・アイ・ワイ、ホームセンター事業厚生年金基金については複数事業主制度の基金であり、自社の拠出に対応する年金資産の額を合理的に算定できないため、当該年金基金への要拠出額を退職給付費用として処理しております。

要拠出額を費用処理している複数事業主制度に関する事項は次のとおりであります。

## (1) 制度全体の積立状況に関する事項(平成20年3月31日現在)

|                |               |
|----------------|---------------|
| 年金資産の額         | 24,995,144 千円 |
| 年金財政計算上の給付債務の額 | 25,888,584    |
| 差引額            | 893,439       |

## (2) 制度全体に占める当社グループの掛金拠出割合(自平成19年4月1日至平成20年3月31日)

11.19%

## (3) 補足説明

上記(1)の差引額の主な要因は、年金財政計算上の過去勤務債務残高352,277千円、別途積立金4,403,371千円及び当年度剰余金4,944,533千円であります。

本制度における過去勤務債務の償却方法は期間20年の元利均等償却であり、当社グループは、当期の連結財務諸表上、特別掛金3,399千円を費用処理しております。

当連結会計年度(自平成21年4月1日至平成22年3月31日)

当社及び連結子会社は、確定給付型の制度として厚生年金基金制度及び確定給付年金制度、確定拠出型の制度として確定拠出年金制度を設けております。厚生年金基金制度の日本ディ・アイ・ワイ、ホームセンター事業厚生年金基金については複数事業主制度の基金であり、自社の拠出に対応する年金資産の額を合理的に算定できないため、当該年金基金への要拠出額を退職給付費用として処理しております。

要拠出額を費用処理している複数事業主制度に関する事項は次のとおりであります。

## (1) 制度全体の積立状況に関する事項(平成21年3月31日現在)

|                |               |
|----------------|---------------|
| 年金資産の額         | 23,438,293 千円 |
| 年金財政計算上の給付債務の額 | 27,345,737    |
| 差引額            | 3,907,443     |

## (2) 制度全体に占める当社グループの掛金拠出割合(自平成20年4月1日至平成21年3月31日)

10.97%

## (3) 補足説明

上記(1)の差引額の主な要因は、年金財政計算上の過去勤務債務残高338,926千円、資産評価調整加算額3,553,257千円、別途積立金541,162千円及び当年度剰余金525,901千円であります。

本制度における過去勤務債務の償却方法は期間20年の元利均等償却であり、当社グループは、当期の連結財務諸表上、特別掛金3,175千円を費用処理しております。



2. 退職給付債務及びその内訳

|                                 | 前連結会計年度<br>(平成21年3月31日) | 当連結会計年度<br>(平成22年3月31日) |
|---------------------------------|-------------------------|-------------------------|
| (1) 退職給付債務(千円)                  | 1,866,191               | 1,837,784               |
| (2) 年金資産(千円)                    | 893,725                 | 997,661                 |
| (3) 未積立退職給付債務(1)+(2)(千円)        | 972,465                 | 840,123                 |
| (4) 未認識数理計算上の差異(千円)             | 251,811                 | 63,896                  |
| (5) 未認識過去勤務債務(債務の減額)(千円)        | 126,246                 | -                       |
| (6) 連結貸借対照表計上額純額(3)+(4)+(5)(千円) | 846,900                 | 776,226                 |
| (7) 前払年金費用(千円)                  | -                       | -                       |
| (8) 退職給付引当金(6)-(7)(千円)          | 846,900                 | 776,226                 |

3. 退職給付費用の内訳

|                                       | 前連結会計年度<br>(自平成20年4月1日<br>至平成21年3月31日)   | 当連結会計年度<br>(自平成21年4月1日<br>至平成22年3月31日)   |
|---------------------------------------|--|--|
| (1) 勤務費用(千円)                          | 100,127  | 97,052   |
| (2) 利息費用(千円)                          | 27,794   | 27,914   |
| (3) 期待運用収益(減算)(千円)                    | 32,289   | -  |
| (4) 数理計算上の差異の費用処理額(千円)                | 31,029   | 53,111   |
| (5) 過去勤務債務の費用処理額(千円)                  | 137,723  | 126,246  |
| (6) その他(千円)                           | 97,924   | 96,434   |
| (7) 退職給付費用(1)+(2)+(3)+(4)+(5)+(6)(千円) | 86,863   | 148,265  |
|                                       | (注) 1.(6)その他には日本ディ<br>・アイ・ワイ、ホームセ<br>ンター事業厚生年金基金<br>への拠出額37,474千円を<br>含んでおります。<br>2.(6)その他には確定拠出<br>年金への掛金拠出額<br>60,450千円を含んでおり<br>ます。 | (注) 1.(6)その他には日本ディ<br>・アイ・ワイ、ホームセ<br>ンター事業厚生年金基金<br>への拠出額37,631千円を<br>含んでおります。<br>2.(6)その他には確定拠出<br>年金への掛金拠出額<br>58,803千円を含んでおり<br>ます。 |

4. 退職給付債務等の計算の基礎に関する事項

|                      | 前連結会計年度<br>(平成21年3月31日)  | 当連結会計年度<br>(平成22年3月31日) |
|----------------------|--|-------------------------|
| (1) 割引率(%)           | 1.5  | 1.5                     |
| (2) 期待運用収益率(%)       | 0.0  | 0.0                     |
| (3) 退職給付見込額の期間配分方法   | 期間定額基準   | 同左                      |
| (4) 過去勤務債務の額の処理年数(年) | 5<br>(発生時の従業員の平均残存勤務期<br>間以内の一定の年数による定額法<br>により費用処理しております。)  | 同左                      |
| (5) 数理計算上の差異の処理年数(年) | 10<br>(各連結会計年度の発生時における<br>従業員の平均残存勤務期間以内の<br>一定の年数による定額法により按<br>分した額をそれぞれ発生の翌連結<br>会計年度から費用処理することと<br>してあります。) | 同左                      |

(ストック・オプション等関係)

前連結会計年度(自平成20年4月1日至平成21年3月31日)

該当事項はありません。

当連結会計年度(自平成21年4月1日至平成22年3月31日)

該当事項はありません。

(税効果会計関係)

| 前連結会計年度<br>(平成21年3月31日)  | 当連結会計年度<br>(平成22年3月31日) |           |                    |         |            |         |           |         |           |        |                   |         |   |                |        |                    |          |          |               |           |               |           |  |                   |           |            |         |       |         |        |        |         |        |     |         |          |           |        |         |          |         |              |          |           |         |               |           |               |           |
|--|-------------------------|-----------|--------------------|---------|------------|---------|-----------|---------|-----------|--------|-------------------|---------|---|----------------|--------|--------------------|----------|----------|---------------|-----------|---------------|-----------|--|-------------------|-----------|------------|---------|-------|---------|--------|--------|---------|--------|-----|---------|----------|-----------|--------|---------|----------|---------|--------------|----------|-----------|---------|---------------|-----------|---------------|-----------|
| <p>1. 繰延税金資産及び繰延税金負債の発生の主な原因別の内訳</p> <p>繰延税金資産</p> <table style="width: 100%; border-collapse: collapse;"> <tr> <td style="width: 80%;">減損損失</td> <td style="text-align: right;">430,772千円</td> </tr> <tr> <td>長期未払金否認</td> <td style="text-align: right;">351,470</td> </tr> <tr> <td>退職給付引当金超過額</td> <td style="text-align: right;">336,109</td> </tr> <tr> <td>未払賞与否認</td> <td style="text-align: right;">101,639</td> </tr> <tr> <td>投資有価証券評価損</td> <td style="text-align: right;">65,474</td> </tr> <tr> <td>その他</td> <td style="text-align: right;">156,420</td> </tr> <tr> <td style="border-top: 1px solid black;">繰延税金資産小計</td> <td style="text-align: right; border-top: 1px solid black;">1,441,887</td> </tr> <tr> <td>評価性引当額</td> <td style="text-align: right;">595,489</td> </tr> <tr> <td style="border-top: 1px solid black;">繰延税金資産合計</td> <td style="text-align: right; border-top: 1px solid black;">846,397</td> </tr> </table> <p>(注) 繰延税金資産の純額は、連結貸借対照表の次の項目に含まれております。</p> <table style="width: 100%; border-collapse: collapse;"> <tr> <td style="width: 80%;">流動資産 - 繰延税金資産</td> <td style="text-align: right;">114,696千円</td> </tr> <tr> <td>固定資産 - 繰延税金資産</td> <td style="text-align: right;">731,700千円</td> </tr> </table> | 減損損失                    | 430,772千円 | 長期未払金否認            | 351,470 | 退職給付引当金超過額 | 336,109 | 未払賞与否認    | 101,639 | 投資有価証券評価損 | 65,474 | その他               | 156,420 | 繰延税金資産小計  | 1,441,887      | 評価性引当額 | 595,489            | 繰延税金資産合計 | 846,397  | 流動資産 - 繰延税金資産 | 114,696千円 | 固定資産 - 繰延税金資産 | 731,700千円 | <p>1. 繰延税金資産及び繰延税金負債の発生の主な原因別の内訳</p> <p>繰延税金資産</p> <table style="width: 100%; border-collapse: collapse;"> <tr> <td style="width: 80%;">減損損失</td> <td style="text-align: right;">407,543千円</td> </tr> <tr> <td>退職給付引当金超過額</td> <td style="text-align: right;">308,358</td> </tr> <tr> <td>繰越欠損金</td> <td style="text-align: right;">115,894</td> </tr> <tr> <td>未払賞与否認</td> <td style="text-align: right;">97,180</td> </tr> <tr> <td>長期未払金否認</td> <td style="text-align: right;">67,730</td> </tr> <tr> <td>その他</td> <td style="text-align: right;">205,089</td> </tr> <tr> <td style="border-top: 1px solid black;">繰延税金資産小計</td> <td style="text-align: right; border-top: 1px solid black;">1,201,797</td> </tr> <tr> <td>評価性引当額</td> <td style="text-align: right;">593,224</td> </tr> <tr> <td style="border-top: 1px solid black;">繰延税金資産合計</td> <td style="text-align: right; border-top: 1px solid black;">608,573</td> </tr> </table> <p>繰延税金負債</p> <table style="width: 100%; border-collapse: collapse;"> <tr> <td style="width: 80%;">その他有価証券評価差額金</td> <td style="text-align: right;">30,669千円</td> </tr> <tr> <td style="border-top: 1px solid black;">繰延税金資産の純額</td> <td style="text-align: right; border-top: 1px solid black;">577,903</td> </tr> </table> <p>(注) 繰延税金資産の純額は、連結貸借対照表の次の項目に含まれております。</p> <table style="width: 100%; border-collapse: collapse;"> <tr> <td style="width: 80%;">流動資産 - 繰延税金資産</td> <td style="text-align: right;">174,840千円</td> </tr> <tr> <td>固定資産 - 繰延税金資産</td> <td style="text-align: right;">403,063千円</td> </tr> </table> | 減損損失              | 407,543千円 | 退職給付引当金超過額 | 308,358 | 繰越欠損金 | 115,894 | 未払賞与否認 | 97,180 | 長期未払金否認 | 67,730 | その他 | 205,089 | 繰延税金資産小計 | 1,201,797 | 評価性引当額 | 593,224 | 繰延税金資産合計 | 608,573 | その他有価証券評価差額金 | 30,669千円 | 繰延税金資産の純額 | 577,903 | 流動資産 - 繰延税金資産 | 174,840千円 | 固定資産 - 繰延税金資産 | 403,063千円 |
| 減損損失   | 430,772千円               |           |                    |         |            |         |           |         |           |        |                   |         |   |                |        |                    |          |          |               |           |               |           |  |                   |           |            |         |       |         |        |        |         |        |     |         |          |           |        |         |          |         |              |          |           |         |               |           |               |           |
| 長期未払金否認  | 351,470                 |           |                    |         |            |         |           |         |           |        |                   |         |   |                |        |                    |          |          |               |           |               |           |  |                   |           |            |         |       |         |        |        |         |        |     |         |          |           |        |         |          |         |              |          |           |         |               |           |               |           |
| 退職給付引当金超過額   | 336,109                 |           |                    |         |            |         |           |         |           |        |                   |         |   |                |        |                    |          |          |               |           |               |           |  |                   |           |            |         |       |         |        |        |         |        |     |         |          |           |        |         |          |         |              |          |           |         |               |           |               |           |
| 未払賞与否認   | 101,639                 |           |                    |         |            |         |           |         |           |        |                   |         |   |                |        |                    |          |          |               |           |               |           |  |                   |           |            |         |       |         |        |        |         |        |     |         |          |           |        |         |          |         |              |          |           |         |               |           |               |           |
| 投資有価証券評価損  | 65,474                  |           |                    |         |            |         |           |         |           |        |                   |         |   |                |        |                    |          |          |               |           |               |           |  |                   |           |            |         |       |         |        |        |         |        |     |         |          |           |        |         |          |         |              |          |           |         |               |           |               |           |
| その他  | 156,420                 |           |                    |         |            |         |           |         |           |        |                   |         |   |                |        |                    |          |          |               |           |               |           |  |                   |           |            |         |       |         |        |        |         |        |     |         |          |           |        |         |          |         |              |          |           |         |               |           |               |           |
| 繰延税金資産小計   | 1,441,887               |           |                    |         |            |         |           |         |           |        |                   |         |   |                |        |                    |          |          |               |           |               |           |  |                   |           |            |         |       |         |        |        |         |        |     |         |          |           |        |         |          |         |              |          |           |         |               |           |               |           |
| 評価性引当額   | 595,489                 |           |                    |         |            |         |           |         |           |        |                   |         |   |                |        |                    |          |          |               |           |               |           |  |                   |           |            |         |       |         |        |        |         |        |     |         |          |           |        |         |          |         |              |          |           |         |               |           |               |           |
| 繰延税金資産合計   | 846,397                 |           |                    |         |            |         |           |         |           |        |                   |         |   |                |        |                    |          |          |               |           |               |           |  |                   |           |            |         |       |         |        |        |         |        |     |         |          |           |        |         |          |         |              |          |           |         |               |           |               |           |
| 流動資産 - 繰延税金資産  | 114,696千円               |           |                    |         |            |         |           |         |           |        |                   |         |   |                |        |                    |          |          |               |           |               |           |  |                   |           |            |         |       |         |        |        |         |        |     |         |          |           |        |         |          |         |              |          |           |         |               |           |               |           |
| 固定資産 - 繰延税金資産  | 731,700千円               |           |                    |         |            |         |           |         |           |        |                   |         |   |                |        |                    |          |          |               |           |               |           |  |                   |           |            |         |       |         |        |        |         |        |     |         |          |           |        |         |          |         |              |          |           |         |               |           |               |           |
| 減損損失   | 407,543千円               |           |                    |         |            |         |           |         |           |        |                   |         |   |                |        |                    |          |          |               |           |               |           |  |                   |           |            |         |       |         |        |        |         |        |     |         |          |           |        |         |          |         |              |          |           |         |               |           |               |           |
| 退職給付引当金超過額   | 308,358                 |           |                    |         |            |         |           |         |           |        |                   |         |   |                |        |                    |          |          |               |           |               |           |  |                   |           |            |         |       |         |        |        |         |        |     |         |          |           |        |         |          |         |              |          |           |         |               |           |               |           |
| 繰越欠損金  | 115,894                 |           |                    |         |            |         |           |         |           |        |                   |         |   |                |        |                    |          |          |               |           |               |           |  |                   |           |            |         |       |         |        |        |         |        |     |         |          |           |        |         |          |         |              |          |           |         |               |           |               |           |
| 未払賞与否認   | 97,180                  |           |                    |         |            |         |           |         |           |        |                   |         |   |                |        |                    |          |          |               |           |               |           |  |                   |           |            |         |       |         |        |        |         |        |     |         |          |           |        |         |          |         |              |          |           |         |               |           |               |           |
| 長期未払金否認  | 67,730                  |           |                    |         |            |         |           |         |           |        |                   |         |   |                |        |                    |          |          |               |           |               |           |  |                   |           |            |         |       |         |        |        |         |        |     |         |          |           |        |         |          |         |              |          |           |         |               |           |               |           |
| その他  | 205,089                 |           |                    |         |            |         |           |         |           |        |                   |         |   |                |        |                    |          |          |               |           |               |           |  |                   |           |            |         |       |         |        |        |         |        |     |         |          |           |        |         |          |         |              |          |           |         |               |           |               |           |
| 繰延税金資産小計   | 1,201,797               |           |                    |         |            |         |           |         |           |        |                   |         |   |                |        |                    |          |          |               |           |               |           |  |                   |           |            |         |       |         |        |        |         |        |     |         |          |           |        |         |          |         |              |          |           |         |               |           |               |           |
| 評価性引当額   | 593,224                 |           |                    |         |            |         |           |         |           |        |                   |         |   |                |        |                    |          |          |               |           |               |           |  |                   |           |            |         |       |         |        |        |         |        |     |         |          |           |        |         |          |         |              |          |           |         |               |           |               |           |
| 繰延税金資産合計   | 608,573                 |           |                    |         |            |         |           |         |           |        |                   |         |   |                |        |                    |          |          |               |           |               |           |  |                   |           |            |         |       |         |        |        |         |        |     |         |          |           |        |         |          |         |              |          |           |         |               |           |               |           |
| その他有価証券評価差額金   | 30,669千円                |           |                    |         |            |         |           |         |           |        |                   |         |   |                |        |                    |          |          |               |           |               |           |  |                   |           |            |         |       |         |        |        |         |        |     |         |          |           |        |         |          |         |              |          |           |         |               |           |               |           |
| 繰延税金資産の純額  | 577,903                 |           |                    |         |            |         |           |         |           |        |                   |         |   |                |        |                    |          |          |               |           |               |           |  |                   |           |            |         |       |         |        |        |         |        |     |         |          |           |        |         |          |         |              |          |           |         |               |           |               |           |
| 流動資産 - 繰延税金資産  | 174,840千円               |           |                    |         |            |         |           |         |           |        |                   |         |   |                |        |                    |          |          |               |           |               |           |  |                   |           |            |         |       |         |        |        |         |        |     |         |          |           |        |         |          |         |              |          |           |         |               |           |               |           |
| 固定資産 - 繰延税金資産  | 403,063千円               |           |                    |         |            |         |           |         |           |        |                   |         |   |                |        |                    |          |          |               |           |               |           |  |                   |           |            |         |       |         |        |        |         |        |     |         |          |           |        |         |          |         |              |          |           |         |               |           |               |           |
| <p>2. 法定実効税率と税効果会計適用後の法人税等の負担率との間に重要な差異があるときの、当該差異の原因となった主要な項目別の内訳</p> <table style="width: 100%; border-collapse: collapse;"> <tr> <td style="width: 80%;">法定実効税率<br/>(調整)</td> <td style="text-align: right;">39.7%</td> </tr> <tr> <td>交際費等永久に損金に算入されない項目</td> <td style="text-align: right;">1.7%</td> </tr> <tr> <td>住民税均等割額等</td> <td style="text-align: right;">12.0%</td> </tr> <tr> <td>評価性引当額の増減</td> <td style="text-align: right;">6.6%</td> </tr> <tr> <td>その他</td> <td style="text-align: right;">0.5%</td> </tr> <tr> <td style="border-top: 1px solid black;">税効果会計適用後の法人税等の負担率</td> <td style="text-align: right; border-top: 1px solid black;">59.5%</td> </tr> </table>   | 法定実効税率<br>(調整)          | 39.7%     | 交際費等永久に損金に算入されない項目 | 1.7%    | 住民税均等割額等   | 12.0%   | 評価性引当額の増減 | 6.6%    | その他       | 0.5%   | 税効果会計適用後の法人税等の負担率 | 59.5%   | <p>2. 法定実効税率と税効果会計適用後の法人税等の負担率との間に重要な差異があるときの、当該差異の原因となった主要な項目別の内訳</p> <table style="width: 100%; border-collapse: collapse;"> <tr> <td style="width: 80%;">法定実効税率<br/>(調整)</td> <td style="text-align: right;">39.7%</td> </tr> <tr> <td>交際費等永久に損金に算入されない項目</td> <td style="text-align: right;">0.8%</td> </tr> <tr> <td>住民税均等割額等</td> <td style="text-align: right;">4.2%</td> </tr> <tr> <td>評価性引当額の増減</td> <td style="text-align: right;">4.2%</td> </tr> <tr> <td>その他</td> <td style="text-align: right;">0.1%</td> </tr> <tr> <td style="border-top: 1px solid black;">税効果会計適用後の法人税等の負担率</td> <td style="text-align: right; border-top: 1px solid black;">40.4%</td> </tr> </table> | 法定実効税率<br>(調整) | 39.7%  | 交際費等永久に損金に算入されない項目 | 0.8%     | 住民税均等割額等 | 4.2%          | 評価性引当額の増減 | 4.2%          | その他       | 0.1%   | 税効果会計適用後の法人税等の負担率 | 40.4%     |            |         |       |         |        |        |         |        |     |         |          |           |        |         |          |         |              |          |           |         |               |           |               |           |
| 法定実効税率<br>(調整)   | 39.7%                   |           |                    |         |            |         |           |         |           |        |                   |         |   |                |        |                    |          |          |               |           |               |           |  |                   |           |            |         |       |         |        |        |         |        |     |         |          |           |        |         |          |         |              |          |           |         |               |           |               |           |
| 交際費等永久に損金に算入されない項目   | 1.7%                    |           |                    |         |            |         |           |         |           |        |                   |         |   |                |        |                    |          |          |               |           |               |           |  |                   |           |            |         |       |         |        |        |         |        |     |         |          |           |        |         |          |         |              |          |           |         |               |           |               |           |
| 住民税均等割額等   | 12.0%                   |           |                    |         |            |         |           |         |           |        |                   |         |   |                |        |                    |          |          |               |           |               |           |  |                   |           |            |         |       |         |        |        |         |        |     |         |          |           |        |         |          |         |              |          |           |         |               |           |               |           |
| 評価性引当額の増減  | 6.6%                    |           |                    |         |            |         |           |         |           |        |                   |         |   |                |        |                    |          |          |               |           |               |           |  |                   |           |            |         |       |         |        |        |         |        |     |         |          |           |        |         |          |         |              |          |           |         |               |           |               |           |
| その他  | 0.5%                    |           |                    |         |            |         |           |         |           |        |                   |         |   |                |        |                    |          |          |               |           |               |           |  |                   |           |            |         |       |         |        |        |         |        |     |         |          |           |        |         |          |         |              |          |           |         |               |           |               |           |
| 税効果会計適用後の法人税等の負担率  | 59.5%                   |           |                    |         |            |         |           |         |           |        |                   |         |   |                |        |                    |          |          |               |           |               |           |  |                   |           |            |         |       |         |        |        |         |        |     |         |          |           |        |         |          |         |              |          |           |         |               |           |               |           |
| 法定実効税率<br>(調整)   | 39.7%                   |           |                    |         |            |         |           |         |           |        |                   |         |   |                |        |                    |          |          |               |           |               |           |  |                   |           |            |         |       |         |        |        |         |        |     |         |          |           |        |         |          |         |              |          |           |         |               |           |               |           |
| 交際費等永久に損金に算入されない項目   | 0.8%                    |           |                    |         |            |         |           |         |           |        |                   |         |   |                |        |                    |          |          |               |           |               |           |  |                   |           |            |         |       |         |        |        |         |        |     |         |          |           |        |         |          |         |              |          |           |         |               |           |               |           |
| 住民税均等割額等   | 4.2%                    |           |                    |         |            |         |           |         |           |        |                   |         |   |                |        |                    |          |          |               |           |               |           |  |                   |           |            |         |       |         |        |        |         |        |     |         |          |           |        |         |          |         |              |          |           |         |               |           |               |           |
| 評価性引当額の増減  | 4.2%                    |           |                    |         |            |         |           |         |           |        |                   |         |   |                |        |                    |          |          |               |           |               |           |  |                   |           |            |         |       |         |        |        |         |        |     |         |          |           |        |         |          |         |              |          |           |         |               |           |               |           |
| その他  | 0.1%                    |           |                    |         |            |         |           |         |           |        |                   |         |   |                |        |                    |          |          |               |           |               |           |  |                   |           |            |         |       |         |        |        |         |        |     |         |          |           |        |         |          |         |              |          |           |         |               |           |               |           |
| 税効果会計適用後の法人税等の負担率  | 40.4%                   |           |                    |         |            |         |           |         |           |        |                   |         |   |                |        |                    |          |          |               |           |               |           |  |                   |           |            |         |       |         |        |        |         |        |     |         |          |           |        |         |          |         |              |          |           |         |               |           |               |           |

(企業結合等関係)

当連結会計年度(自平成21年4月1日 至平成22年3月31日)

共通支配下の取引等

1. 対象となった事業の名称及びその事業の内容、企業結合の法的形式、結合後企業の名称並びに取引の目的を含む取引の概要

(1) 対象となった事業の名称及びその事業の内容

事業の名称 カーサ事業(ホームファッション専門店運営事業)

事業の内容 主として日用雑貨販売専門店の経営

(2) 企業結合の法的形式

当社を分割会社、株式会社プロス(当社の連結子会社)を承継会社とする会社分割

(3) 結合後企業の名称

株式会社プロス(当社の連結子会社)

(4) 取引の目的を含む取引の概要

当社が運営するカーサ事業(ホームファッション専門店運営事業)を、株式会社プロスの運営する専門店事業に集約することで、経営管理及び事業運営の効率化を図るとともに、より機動的な事業展開を推進していくことを目的とし、当社の連結子会社であります株式会社プロスに会社分割により承継させております。

2. 実施した会計処理の概要

「企業結合に係る会計基準」(企業会計審議会 平成15年10月31日公表分)及び「企業結合会計基準及び事業分離等会計基準に関する適用指針」(企業会計基準適用指針第10号 平成19年11月15日公表分)に基づき、共通支配下の取引として処理しております。

(賃貸等不動産関係)

当連結会計年度(自平成21年4月1日至平成22年3月31日)

当社は静岡県その他地域において賃貸用の店舗建物(土地を含む。)を有しております。平成22年3月期における当該賃貸等不動産に関する賃貸損益は342,304千円であります。

また、当該賃貸等不動産の連結貸借対照表計上額、当連結会計年度増減額及び時価は、次のとおりであります。

| 連結貸借対照表計上額(千円) |            |            | 当連結会計年度末の時価<br>(千円) |
|----------------|------------|------------|---------------------|
| 前連結会計年度末残高     | 当連結会計年度増減額 | 当連結会計年度末残高 |                     |
| 3,800,535      | 172,892    | 3,973,428  | 2,750,734           |

- (注) 1. 連結貸借対照表計上額は、取得原価から減価償却累計額及び減損損失累計額を控除した金額であります。  
2. 当連結会計年度増減額のうち、主な増加額は不動産取得(212,661千円)であり、主な減少額は減価償却費(39,769千円)であります。  
3. 当連結会計年度末の時価は、主として不動産鑑定士による鑑定評価額であります。

(追加情報)

当連結会計年度より、「賃貸等不動産の時価等の開示に関する会計基準」(企業会計基準第20号平成20年11月28日)及び「賃貸等不動産の時価等の開示に関する会計基準の適用指針」(企業会計基準適用指針第23号平成20年11月28日)を適用しております。

(セグメント情報)

【事業の種類別セグメント情報】

前連結会計年度(自平成20年4月1日至平成21年3月31日)及び当連結会計年度(自平成21年4月1日至平成22年3月31日)

ホームセンター事業の売上高、営業利益及び資産の金額は、全セグメントの売上高の合計、営業利益及び全セグメント資産の金額の合計額に占める割合がいずれも90%超であるため、事業の種類別セグメント情報の記載を省略しております。

【所在地別セグメント情報】

前連結会計年度及び当連結会計年度において、本邦以外の国又は地域に所在する連結子会社及び在外支店がないため該当事項はありません。

【海外売上高】

前連結会計年度及び当連結会計年度において、海外売上高がないため該当事項はありません。

【関連当事者情報】

前連結会計年度（自 平成20年4月1日 至 平成21年3月31日）

(追加情報)

当連結会計年度より、「関連当事者の開示に関する会計基準」（企業会計基準第11号 平成18年10月17日）及び「関連当事者の開示に関する会計基準の適用指針」（企業会計基準適用指針第13号 平成18年10月17日）を適用しております。

なお、これによる開示対象範囲の変更はありません。

関連当事者との取引

連結財務諸表提出会社と関連当事者との取引

(1)連結財務諸表提出会社の親会社及び主要株主（会社等の場合に限る。）等

| 種類           | 会社等の名称又は氏名 | 所在地                 | 資本金又は<br>出資金<br>(千円) | 事業の内容又は<br>職業 | 議決権等の所<br>有(被所有)<br>割合 | 関連当事者との関係  |            |
|--------------|------------|---------------------|----------------------|---------------|------------------------|------------|------------|
|              |            |                     |                      |               |                        | 役員の兼任<br>等 | 事業上の関<br>係 |
| その他の関<br>係会社 | (有)無量寿     | 静岡県富士市              | 98,925               | 不動産の賃貸        | 被所有<br>直接21.5%         | 兼任3名       | 店舗の賃借      |
|              |            | 取引の内容               |                      | 取引金額(千円)      | 科目                     | 期末残高(千円)   |            |
|              |            | 賃借料の支払              |                      | 120,000       | 前払費用                   | 10,500     |            |
|              |            | 同社の銀行借入に対する債務<br>保証 |                      | 750,000       | 敷金及び保証金                | 200,000    |            |
|              |            |                     |                      |               |                        |            | -          |

(注) 1. 取引条件ないし取引条件の決定方針等

不動産の賃借料については、近隣の相場を参考にして決定しております。

2. 銀行借入に対する債務保証については、当社に賃貸する店舗不動産購入のための資金借入に対するものであります。

3. 取引金額には消費税等は含まれておりません。

(2)連結財務諸表提出会社の役員及び主要株主（個人の場合に限る。）等

| 種類   | 会社等の名称又は氏名    | 所在地    | 資本金又は<br>出資金<br>(千円) | 事業の内容又は<br>職業 | 議決権等の所<br>有(被所有)<br>割合 | 関連当事者との関係  |            |
|--|---------------|--------|----------------------|---------------|------------------------|------------|------------|
|  |               |        |                      |               |                        | 役員の兼任<br>等 | 事業上の関<br>係 |
| 役員及びそ<br>の近親者が<br>議決権の過<br>半数を所有<br>している会<br>社 | (有)THエンタープライズ | 静岡県富士市 | 4,000                | 不動産の賃貸        | 被所有<br>直接0.3%          | 兼任1名       | 店舗の賃借      |
|  |               | 取引の内容  |                      | 取引金額(千円)      | 科目                     | 期末残高(千円)   |            |
|  |               | 賃借料の支払 |                      | 9,240         | 前払費用                   | 808        |            |
|  |               | 保証金の返還 |                      | 4,440         | 敷金及び保証金                | 40,634     |            |

(注) 1. 取引条件ないし取引条件の決定方針等

不動産の賃借料については、近隣の相場を参考にして定期的に交渉のうえ、決定しております。

2. 取引金額には消費税等は含まれておりません。

当連結会計年度（自平成21年4月1日至平成22年3月31日）

関連当事者との取引

連結財務諸表提出会社と関連当事者との取引

(1) 連結財務諸表提出会社の親会社及び主要株主（会社等の場合に限る。）等

| 種類       | 会社等の名称又は氏名 | 所在地                       | 資本金又は出資金<br>(千円) | 事業の内容又は職業 | 議決権等の所有<br>(被所有)<br>割合 | 関連当事者との関係 |        |
|----------|------------|---------------------------|------------------|-----------|------------------------|-----------|--------|
|          |            |                           |                  |           |                        | 役員の兼任等    | 事業上の関係 |
| その他の関係会社 | (有)無量寿     | 静岡県富士市                    | 98,925           | 不動産の賃貸    | 被所有<br>直接21.5%         | 兼任2名      | 店舗の賃借  |
|          |            | 取引の内容                     |                  | 取引金額(千円)  | 科目                     | 期末残高(千円)  |        |
|          |            | 賃借料の支払<br>同社の銀行借入に対する債務保証 |                  | 80,000    |                        |           |        |

(注) 1. 取引条件ないし取引条件の決定方針等

不動産の賃借料については、近隣の相場を参考にして決定しております。

2. 取引金額には消費税等は含まれておりません。

3. (有)無量寿の銀行借入について債務保証を行ってりましたが、借入金の返済及び(有)THエンタープライズへの不動産の譲渡に伴い、当該債務保証は解消しております。

(2) 連結財務諸表提出会社の役員及び主要株主（個人の場合に限る。）等

| 種類                         | 会社等の名称又は氏名    | 所在地                                 | 資本金又は出資金<br>(千円) | 事業の内容又は職業                  | 議決権等の所有<br>(被所有)<br>割合 | 関連当事者との関係         |        |
|----------------------------|---------------|-------------------------------------|------------------|----------------------------|------------------------|-------------------|--------|
|                            |               |                                     |                  |                            |                        | 役員の兼任等            | 事業上の関係 |
| 役員及びその近親者が議決権の過半数を所有している会社 | (有)THエンタープライズ | 静岡県富士市                              | 4,000            | 不動産の賃貸                     | 被所有<br>直接0.3%          | 兼任2名              | 店舗の賃借  |
|                            |               | 取引の内容                               |                  | 取引金額(千円)                   | 科目                     | 期末残高(千円)          |        |
|                            |               | 賃借料の支払<br>保証金の返還<br>同社の銀行借入に対する債務保証 |                  | 47,320<br>4,440<br>270,000 | 前払費用<br>敷金及び保証金        | 10,783<br>236,194 |        |

(注) 1. 取引条件ないし取引条件の決定方針等

不動産の賃借料については、近隣の相場を参考にして定期的に交渉のうえ、決定しております。

2. 従来当社は一部の店舗を(有)無量寿より賃借してりましたが、(有)無量寿が(有)THエンタープライズへ当該不動産を譲渡したことに伴い、賃貸人は(有)THエンタープライズへ変更されております。

3. 銀行借入に対する債務保証については、当社に賃貸する店舗不動産譲受のための資金借入に対するものであります。

4. 取引金額には消費税等は含まれておりません。

( 1株当たり情報 )

| 前連結会計年度<br>(自平成20年4月1日<br>至平成21年3月31日)            |         | 当連結会計年度<br>(自平成21年4月1日<br>至平成22年3月31日)            |         |
|---|---------|---|---------|
| 1株当たり純資産額   | 563円69銭 | 1株当たり純資産額   | 589円57銭 |
| 1株当たり当期純利益金額                                      | 9円10銭   | 1株当たり当期純利益金額                                      | 33円92銭  |
| なお、潜在株式調整後1株当たり当期純利益金額については、潜在株式が存在しないため記載していません。 |         | なお、潜在株式調整後1株当たり当期純利益金額については、潜在株式が存在しないため記載していません。 |         |

(注) 1株当たり当期純利益金額の算定上の基礎は、以下のとおりであります。

|                  | 前連結会計年度<br>(自平成20年4月1日<br>至平成21年3月31日) | 当連結会計年度<br>(自平成21年4月1日<br>至平成22年3月31日) |
|------------------|--|--|
| 1株当たり当期純利益金額     |  |  |
| 当期純利益(千円)        | 124,609                                | 464,272                                |
| 普通株主に帰属しない金額(千円) | -                                      | -                                      |
| 普通株式に係る当期純利益(千円) | 124,609                                | 464,272                                |
| 期中平均株式数(千株)      | 13,688                                 | 13,686                                 |

(重要な後発事象)

該当事項はありません。

【連結附属明細表】

【社債明細表】

| 会社名      | 銘柄                   | 発行年月日          | 前期末残高<br>(千円)          | 当期末残高<br>(千円)          | 利率(%) | 担保           | 償還期限           |
|----------|----------------------|----------------|------------------------|------------------------|-------|--------------|----------------|
| (株)エンチャー | 第9回無担保社債<br>(銀行保証付)  | 平成16年<br>8月31日 | 30,000<br>(30,000)     | -<br>-                 | 年0.88 | なし<br>(銀行保証) | 平成21年<br>8月31日 |
| (株)エンチャー | 第10回無担保社債<br>(銀行保証付) | 平成17年<br>3月31日 | 70,000<br>(70,000)     | -<br>-                 | 年0.75 | なし<br>(銀行保証) | 平成22年<br>3月31日 |
| (株)エンチャー | 第11回無担保社債<br>(銀行保証付) | 平成18年<br>3月13日 | 750,000<br>(100,000)   | 650,000<br>(100,000)   | 年0.71 | なし<br>(銀行保証) | 平成28年<br>9月13日 |
| (株)エンチャー | 第12回無担保社債<br>(銀行保証付) | 平成18年<br>3月31日 | 100,000<br>(50,000)    | 50,000<br>(50,000)     | 年0.62 | なし<br>(銀行保証) | 平成23年<br>3月31日 |
| (株)エンチャー | 第13回物上担保附社債          | 平成18年<br>7月31日 | 750,000                | 750,000                | 年2.13 | あり           | 平成23年<br>7月31日 |
| (株)エンチャー | 第14回無担保社債<br>(銀行保証付) | 平成20年<br>9月30日 | 278,400<br>(43,200)    | 235,200<br>(43,200)    | 年1.39 | なし<br>(銀行保証) | 平成27年<br>9月30日 |
| 合計       | -                    | -              | 1,978,400<br>(293,200) | 1,685,200<br>(193,200) | -     | -            | -              |

(注) 1. ( ) 内書は、1年以内の償還予定額であります。

2. 連結決算日後5年間の償還予定額は次のとおりであります。

| 1年以内(千円) | 1年超2年以内<br>(千円) | 2年超3年以内<br>(千円) | 3年超4年以内<br>(千円) | 4年超5年以内<br>(千円) |
|----------|-----------------|-----------------|-----------------|-----------------|
| 193,200  | 893,200         | 143,200         | 143,200         | 143,200         |

【借入金等明細表】

| 区分                      | 前期末残高<br>(千円) | 当期末残高<br>(千円) | 平均利率<br>(%) | 返済期限                     |
|-------------------------|---------------|---------------|-------------|--------------------------|
| 短期借入金                   | 5,700,000     | 5,995,000     | 1.2         | -                        |
| 1年以内に返済予定の長期借入金         | 1,064,796     | 4,798,940     | 1.9         | -                        |
| 1年以内に返済予定のリース債務         | 74,742        | 340,856       | -           | -                        |
| 長期借入金(1年以内に返済予定のものを除く。) | 8,674,291     | 5,277,894     | 1.9         | 平成23年4月1日～<br>平成29年3月30日 |
| リース債務(1年以内に返済予定のものを除く。) | 382,709       | 232,947       | -           | 平成23年4月1日～<br>平成28年8月26日 |
| その他有利子負債<br>未払金(割賦)     | 65,782        | 67,998        | 3.3         | 平成23年4月1日～<br>平成30年2月25日 |
| 長期未払金(割賦)               | 612,612       | 544,614       | 3.3         |                          |
| 合計                      | 16,574,934    | 17,258,250    | -           | -                        |

(注) 1. 平均利率を算定する際の利率及び残高につきましては、期中平均のものを使用しております。

2. リース債務の平均利率については、リース料総額に含まれる利息相当額を控除する前の金額でリース債務を連結貸借対照表に計上しているため、記載しておりません。

3. 長期借入金、リース債務(1年以内に返済予定のものを除く。)及び長期未払金の連結決算日後5年間の返済予定額は次のとおりであります。



|           | 1年超2年以内 | 2年超3年以内   | 3年超4年以内 | 4年超5年以内 |
|-----------|---------|-----------|---------|---------|
| 長期借入金(千円) | 788,793 | 2,778,739 | 744,489 | 519,142 |
| リース債務(千円) | 65,521  | 65,521    | 57,492  | 28,646  |
| 長期未払金(千円) | 70,288  | 72,655    | 75,102  | 77,631  |

(2)【その他】

当連結会計年度における四半期情報

|   | 第1四半期<br>自平成21年4月1日<br>至平成21年6月30日 | 第2四半期<br>自平成21年7月1日<br>至平成21年9月30日 | 第3四半期<br>自平成21年10月1日<br>至平成21年12月31日 | 第4四半期<br>自平成22年1月1日<br>至平成22年3月31日 |
|---|------------------------------------|------------------------------------|--------------------------------------|------------------------------------|
| 売上高(千円)   | 12,234,888                         | 12,126,997                         | 12,390,112                           | 9,596,369                          |
| 税金等調整前四半期純利益<br>金額又は税金等調整前四半<br>期純損失金額( )(千<br>円) | 248,060                            | 244,852                            | 437,126                              | 151,694                            |
| 四半期純利益金額又は四半<br>期純損失金額( )(千<br>円)                 | 131,259                            | 161,740                            | 260,697                              | 89,424                             |
| 1株当たり四半期純利益金<br>額又は1株当たり四半期純<br>損失金額( )(円)        | 9.59                               | 11.82                              | 19.05                                | 6.53                               |

2【財務諸表等】  
(1)【財務諸表】  
【貸借対照表】

(単位：千円)

|               | 前事業年度<br>(平成21年3月31日)   | 当事業年度<br>(平成22年3月31日)   |
|---------------|-------------------------|-------------------------|
| <b>資産の部</b>   |                         |                         |
| 流動資産          |                         |                         |
| 現金及び預金        | 924,827                 | 1,183,019 <sub>1</sub>  |
| 売掛金           | 893,167 <sub>2</sub>    | 962,255 <sub>2</sub>    |
| 商品            | 7,783,323               | 7,594,820               |
| 貯蔵品           | 7,235                   | 6,558                   |
| 前渡金           | 10,205                  | 26,558                  |
| 前払費用          | 307,572                 | 280,606                 |
| 繰延税金資産        | 107,931                 | 160,158                 |
| 未収入金          | 191,579                 | 169,777                 |
| その他           | 95,896                  | 42,699                  |
| 貸倒引当金         | -                       | 53,622                  |
| 流動資産合計        | 10,321,740              | 10,372,832              |
| 固定資産          |                         |                         |
| 有形固定資産        |                         |                         |
| 建物            | 11,099,120              | 11,520,409              |
| 減価償却累計額       | 6,688,323               | 6,665,044               |
| 建物(純額)        | 4,410,797 <sub>1</sub>  | 4,855,365 <sub>1</sub>  |
| 構築物           | 1,823,906               | 1,802,334               |
| 減価償却累計額       | 1,484,926               | 1,410,335               |
| 構築物(純額)       | 338,980                 | 391,999                 |
| 機械及び装置        | 269,415                 | 272,149                 |
| 減価償却累計額       | 193,414                 | 206,368                 |
| 機械及び装置(純額)    | 76,001                  | 65,781                  |
| 車両運搬具         | 90,524                  | 87,762                  |
| 減価償却累計額       | 77,993                  | 81,063                  |
| 車両運搬具(純額)     | 12,531                  | 6,698                   |
| 工具、器具及び備品     | 283,010                 | 246,699                 |
| 減価償却累計額       | 254,635                 | 225,561                 |
| 工具、器具及び備品(純額) | 28,374                  | 21,137                  |
| 土地            | 11,897,173 <sub>1</sub> | 11,897,173 <sub>1</sub> |
| リース資産         | 110,302                 | 280,756                 |
| 減価償却累計額       | 8,564                   | 40,374                  |
| リース資産(純額)     | 101,738                 | 240,382                 |
| 建設仮勘定         | 373,819                 | 84,071                  |
| 有形固定資産合計      | 17,239,416              | 17,562,608              |
| 無形固定資産        |                         |                         |
| 借地権           | 60,168                  | 60,168                  |
| 商標権           | 3,018                   | 2,673                   |
| ソフトウェア        | 2,223                   | 1,413                   |
| 電話加入権         | 25,093                  | 23,899                  |
| 無形固定資産合計      | 90,503                  | 88,154                  |

|                     | 前事業年度<br>(平成21年3月31日) | 当事業年度<br>(平成22年3月31日) |
|---------------------|-----------------------|-----------------------|
| <b>投資その他の資産</b>     |                       |                       |
| 投資有価証券              | 1 669,771             | 1 772,159             |
| 関係会社株式              | 262,860               | 250,108               |
| 出資金                 | 10,620                | 620                   |
| 関係会社出資金             | 1,250                 | 1,250                 |
| 長期貸付金               | 1,596,298             | 1,492,305             |
| 株主、役員又は従業員に対する長期貸付金 | 2,889                 | 3,292                 |
| 関係会社長期貸付金           | 20,000                | 20,000                |
| 長期前払費用              | 392,485               | 367,427               |
| 繰延税金資産              | 702,337               | 379,801               |
| 敷金及び保証金             | 3,199,839             | 3,065,648             |
| 長期預金                | 1 1,100,000           | 1 350,000             |
| その他                 | 262,377               | 337,301               |
| 貸倒引当金               | 41,177                | 83,885                |
| 投資その他の資産合計          | 8,179,553             | 6,956,030             |
| 固定資産合計              | 25,509,473            | 24,606,793            |
| 資産合計                | 35,831,213            | 34,979,626            |
| <b>負債の部</b>         |                       |                       |
| <b>流動負債</b>         |                       |                       |
| 買掛金                 | 6,125,962             | 6,000,491             |
| 短期借入金               | 1 5,300,000           | 1 5,450,000           |
| 1年内返済予定の長期借入金       | 1 1,006,800           | 1 4,754,300           |
| 1年内償還予定の社債          | 293,200               | 193,200               |
| リース債務               | 67,187                | 324,106               |
| 未払金                 | 1 74,975              | 1 181,458             |
| 未払費用                | 1,018,051             | 922,910               |
| 未払法人税等              | -                     | 25,153                |
| 未払消費税等              | 108,438               | 28,811                |
| 前受金                 | 40,170                | 35,683                |
| 預り金                 | 93,930                | 115,426               |
| 前受収益                | 32,608                | 30,608                |
| 設備関係支払手形            | 382,252               | -                     |
| その他                 | 180,563               | 65,814                |
| 流動負債合計              | 14,724,141            | 18,127,964            |
| <b>固定負債</b>         |                       |                       |
| 社債                  | 1 1,685,200           | 1 1,492,000           |
| 長期借入金               | 1 8,595,449           | 1 5,243,692           |
| 退職給付引当金             | 763,488               | 688,548               |
| リース債務               | 355,939               | 182,883               |
| 長期未払金               | 1 1,472,980           | 1 698,827             |
| その他                 | 239,145               | 288,900               |
| 固定負債合計              | 13,112,202            | 8,594,853             |
| 負債合計                | 27,836,344            | 26,722,817            |

|                 | 前事業年度<br>(平成21年3月31日) | 当事業年度<br>(平成22年3月31日) |
|-----------------|-----------------------|-----------------------|
| <b>純資産の部</b>    |                       |                       |
| <b>株主資本</b>     |                       |                       |
| 資本金             | 2,902,954             | 2,902,954             |
| <b>資本剰余金</b>    |                       |                       |
| 資本準備金           | 3,435,559             | 3,435,559             |
| 資本剰余金合計         | 3,435,559             | 3,435,559             |
| <b>利益剰余金</b>    |                       |                       |
| 利益準備金           | 298,497               | 298,497               |
| <b>その他利益剰余金</b> |                       |                       |
| 別途積立金           | 1,100,000             | 1,100,000             |
| 繰越利益剰余金         | 281,605               | 485,075               |
| 利益剰余金合計         | 1,680,102             | 1,883,572             |
| 自己株式            | 12,304                | 12,733                |
| 株主資本合計          | 8,006,310             | 8,209,352             |
| <b>評価・換算差額等</b> |                       |                       |
| その他有価証券評価差額金    | 11,440                | 47,456                |
| 評価・換算差額等合計      | 11,440                | 47,456                |
| 純資産合計           | 7,994,869             | 8,256,809             |
| 負債純資産合計         | 35,831,213            | 34,979,626            |

## 【損益計算書】

(単位：千円)

|              | 前事業年度<br>(自 平成20年 4月 1日<br>至 平成21年 3月31日) | 当事業年度<br>(自 平成21年 4月 1日<br>至 平成22年 3月31日) |
|--------------|---|---|
| 売上高          | 47,082,707                                | 44,342,301                                |
| 売上原価         |   |   |
| 商品期首たな卸高     | 8,363,666                                 | 7,783,323                                 |
| 当期商品仕入高      | 34,200,138                                | 32,594,742                                |
| 合計           | 42,563,804                                | 40,378,066                                |
| 他勘定振替高       | <sub>2</sub> 633,751                      | <sub>2</sub> 316,220                      |
| 商品期末たな卸高     | 7,783,323                                 | 7,594,820                                 |
| 商品売上原価       | 34,146,728                                | 32,467,025                                |
| 売上総利益        | 12,935,978                                | 11,875,276                                |
| 営業収入         | 576,241                                   | 684,194                                   |
| 営業総利益        | 13,512,220                                | 12,559,470                                |
| 販売費及び一般管理費   |   |   |
| 荷造運搬費        | 430,474                                   | 469,129                                   |
| 広告宣伝費        | 902,250                                   | 702,989                                   |
| 包装費          | 62,265                                    | 50,792                                    |
| 消耗品費         | 116,591                                   | 99,315                                    |
| 業務委託費        | 134,400                                   | 137,725                                   |
| 販売促進費        | 185                                       | 18  |
| 貸倒引当金繰入額     | -   | 10,209                                    |
| 役員報酬         | 157,785                                   | 130,278                                   |
| 給料及び手当       | 3,978,203                                 | 3,727,553                                 |
| 賞与           | 463,752                                   | 415,872                                   |
| 退職給付引当金繰入額   | 39,196                                    | 109,923                                   |
| 法定福利費        | 515,331                                   | 479,478                                   |
| 福利厚生費        | 41,952                                    | 41,245                                    |
| 教育研修費        | 16,184                                    | 13,368                                    |
| 交際費          | 11,721                                    | 13,697                                    |
| 事務費          | 227,860                                   | 233,187                                   |
| 通信費          | 75,972                                    | 75,453                                    |
| 旅費及び交通費      | 109,542                                   | 87,319                                    |
| 水道光熱費        | 536,446                                   | 455,456                                   |
| 賃借料          | 2,649,318                                 | 2,471,022                                 |
| 警備費          | 90,032                                    | 54,456                                    |
| 保険料          | 42,692                                    | 46,186                                    |
| 事務用消耗品費      | 83,653                                    | 69,979                                    |
| 修繕費          | 144,640                                   | 128,845                                   |
| 租税公課         | 223,348                                   | 245,515                                   |
| 事業所税         | 17,800                                    | 25,962                                    |
| 減価償却費        | 428,813                                   | 466,336                                   |
| 雑費           | 600,176                                   | 580,256                                   |
| 販売費及び一般管理費合計 | 12,100,594                                | 11,341,575                                |
| 営業利益         | 1,411,625                                 | 1,217,895                                 |

|              | 前事業年度<br>(自 平成20年 4月 1日<br>至 平成21年 3月31日) | 当事業年度<br>(自 平成21年 4月 1日<br>至 平成22年 3月31日) |
|--------------|---|---|
| <b>営業外収益</b> |   |   |
| 受取利息         | 48,643                                    | 42,794                                    |
| 受取配当金        | 10,887                                    | 8,466                                     |
| 保険解約返戻金      | 33,834                                    | 1,222                                     |
| 雑収入          | 32,417                                    | 30,308                                    |
| 営業外収益合計      | 125,784                                   | 82,792                                    |
| <b>営業外費用</b> |   |   |
| 支払利息         | 312,421                                   | 283,941                                   |
| 社債利息         | 31,589                                    | 26,994                                    |
| シンジケートローン手数料 | 43,868                                    | 39,174                                    |
| 雑損失          | 51,775                                    | 48,192                                    |
| 営業外費用合計      | 439,654                                   | 398,302                                   |
| 経常利益         | 1,097,754                                 | 902,385                                   |
| 特別利益         |   |   |
| 固定資産売却益      | 1 595                                     | -   |
| 特別利益合計       | 595                                       | -   |
| 特別損失         |   |   |
| 減損損失         | 3 45,913                                  | 3 54,507                                  |
| 店舗移転損失       | -   | 59,561                                    |
| 店舗閉鎖損失       | 3 7,577                                   | -   |
| 投資有価証券評価損    | 59,099                                    | 736                                       |
| 子会社株式評価損     | 38,659                                    | 1,940                                     |
| たな卸資産評価損     | 633,751                                   | -   |
| 賃貸借契約解約損     | 38,422                                    | -   |
| 関係会社整理損      | -   | 62,536                                    |
| 役員退職慰労金      | -   | 70,260                                    |
| 災害による損失      | -   | 4,610                                     |
| 特別損失合計       | 823,424                                   | 254,152                                   |
| 税引前当期純利益     | 274,926                                   | 648,232                                   |
| 法人税、住民税及び事業税 | 62,833                                    | 34,039                                    |
| 法人税等調整額      | 98,947                                    | 239,639                                   |
| 法人税等合計       | 161,780                                   | 273,678                                   |
| 当期純利益        | 113,145                                   | 374,553                                   |

【株主資本等変動計算書】

(単位：千円)

|                 | 前事業年度<br>(自 平成20年 4月 1日<br>至 平成21年 3月31日) | 当事業年度<br>(自 平成21年 4月 1日<br>至 平成22年 3月31日) |
|-----------------|---|---|
| <b>株主資本</b>     |   |   |
| <b>資本金</b>      |   |   |
| 前期末残高           | 2,902,954                                 | 2,902,954                                 |
| 当期変動額           |   |   |
| 当期変動額合計         | -   | -   |
| 当期末残高           | 2,902,954                                 | 2,902,954                                 |
| <b>資本剰余金</b>    |   |   |
| <b>資本準備金</b>    |   |   |
| 前期末残高           | 3,435,559                                 | 3,435,559                                 |
| 当期変動額           |   |   |
| 当期変動額合計         | -   | -   |
| 当期末残高           | 3,435,559                                 | 3,435,559                                 |
| <b>資本剰余金合計</b>  |   |   |
| 前期末残高           | 3,435,559                                 | 3,435,559                                 |
| 当期変動額           |   |   |
| 当期変動額合計         | -   | -   |
| 当期末残高           | 3,435,559                                 | 3,435,559                                 |
| <b>利益剰余金</b>    |   |   |
| <b>利益準備金</b>    |   |   |
| 前期末残高           | 298,497                                   | 298,497                                   |
| 当期変動額           |   |   |
| 当期変動額合計         | -   | -   |
| 当期末残高           | 298,497                                   | 298,497                                   |
| <b>その他利益剰余金</b> |   |   |
| <b>別途積立金</b>    |   |   |
| 前期末残高           | 800,000                                   | 1,100,000                                 |
| 当期変動額           |   |   |
| 別途積立金の積立        | 300,000                                   | -   |
| 当期変動額合計         | 300,000                                   | -   |
| 当期末残高           | 1,100,000                                 | 1,100,000                                 |
| <b>繰越利益剰余金</b>  |   |   |
| 前期末残高           | 605,377                                   | 281,605                                   |
| 当期変動額           |   |   |
| 別途積立金の積立        | 300,000                                   | -   |
| 剰余金の配当          | 136,902                                   | 171,082                                   |
| 当期純利益           | 113,145                                   | 374,553                                   |
| 自己株式の処分         | 15  | -   |
| 当期変動額合計         | 323,772                                   | 203,470                                   |
| 当期末残高           | 281,605                                   | 485,075                                   |

|                     | 前事業年度<br>(自 平成20年 4月 1日<br>至 平成21年 3月31日) | 当事業年度<br>(自 平成21年 4月 1日<br>至 平成22年 3月31日) |
|---------------------|---|---|
| <b>利益剰余金合計</b>      |   |   |
| 前期末残高               | 1,703,874                                 | 1,680,102                                 |
| 当期変動額               |   |   |
| 別途積立金の積立            | -   | -   |
| 剰余金の配当              | 136,902                                   | 171,082                                   |
| 当期純利益               | 113,145                                   | 374,553                                   |
| 自己株式の処分             | 15  | -   |
| 当期変動額合計             | 23,772                                    | 203,470                                   |
| 当期末残高               | 1,680,102                                 | 1,883,572                                 |
| <b>自己株式</b>         |   |   |
| 前期末残高               | 10,260                                    | 12,304                                    |
| 当期変動額               |   |   |
| 自己株式の取得             | 2,437                                     | 428                                       |
| 自己株式の処分             | 393                                       | -   |
| 当期変動額合計             | 2,044                                     | 428                                       |
| 当期末残高               | 12,304                                    | 12,733                                    |
| <b>株主資本合計</b>       |   |   |
| 前期末残高               | 8,032,126                                 | 8,006,310                                 |
| 当期変動額               |   |   |
| 剰余金の配当              | 136,902                                   | 171,082                                   |
| 当期純利益               | 113,145                                   | 374,553                                   |
| 自己株式の取得             | 2,437                                     | 428                                       |
| 自己株式の処分             | 378                                       | -   |
| 当期変動額合計             | 25,816                                    | 203,042                                   |
| 当期末残高               | 8,006,310                                 | 8,209,352                                 |
| <b>評価・換算差額等</b>     |   |   |
| <b>その他有価証券評価差額金</b> |   |   |
| 前期末残高               | 123,204                                   | 11,440                                    |
| 当期変動額               |   |   |
| 株主資本以外の項目の当期変動額（純額） | 134,645                                   | 58,897                                    |
| 当期変動額合計             | 134,645                                   | 58,897                                    |
| 当期末残高               | 11,440                                    | 47,456                                    |
| <b>評価・換算差額等合計</b>   |   |   |
| 前期末残高               | 123,204                                   | 11,440                                    |
| 当期変動額               |   |   |
| 株主資本以外の項目の当期変動額（純額） | 134,645                                   | 58,897                                    |
| 当期変動額合計             | 134,645                                   | 58,897                                    |
| 当期末残高               | 11,440                                    | 47,456                                    |



|                     | 前事業年度<br>(自 平成20年 4月 1日<br>至 平成21年 3月31日) | 当事業年度<br>(自 平成21年 4月 1日<br>至 平成22年 3月31日) |
|---------------------|---|---|
| 純資産合計               |   |   |
| 前期末残高               | 8,155,331                                 | 7,994,869                                 |
| 当期変動額               |   |   |
| 剰余金の配当              | 136,902                                   | 171,082                                   |
| 当期純利益               | 113,145                                   | 374,553                                   |
| 自己株式の取得             | 2,437                                     | 428                                       |
| 自己株式の処分             | 378                                       | -   |
| 株主資本以外の項目の当期変動額（純額） | 134,645                                   | 58,897                                    |
| 当期変動額合計             | 160,461                                   | 261,940                                   |
| 当期末残高               | 7,994,869                                 | 8,256,809                                 |

【重要な会計方針】

| 前事業年度<br>(自 平成20年4月1日<br>至 平成21年3月31日)   | 当事業年度<br>(自 平成21年4月1日<br>至 平成22年3月31日)   |
|--|--|
| <p>1. 有価証券の評価基準及び評価方法</p> <p>(1)子会社株式及び関連会社株式<br/>移動平均法による原価法</p> <p>(2)その他有価証券<br/>時価のあるもの<br/>決算日の市場価格等に基づく時価法(評価差額は全部純資産直入法により処理し、売却原価は移動平均法により算定)<br/>時価のないもの<br/>移動平均法による原価法</p> <p>2. デリバティブ等の評価基準及び評価方法<br/>デリバティブ 時価法</p> <p>3. たな卸資産の評価基準及び評価方法</p> <p>商品<br/>店舗在庫商品 売価還元原価法(貸借対照表価額は収益性の低下に基づく簿価切下げの方法により算定)</p> <p>物流センター在庫商品 移動平均法による原価法(貸借対照表価額は収益性の低下に基づく簿価切下げの方法により算定)</p> <p>貯蔵品 最終仕入原価法(貸借対照表価額は収益性の低下に基づく簿価切下げの方法により算定)</p> <p>(会計方針の変更)<br/>当事業年度より「棚卸資産の評価に関する会計基準」(企業会計基準第9号 平成18年7月5日公表分)を適用しております。<br/>これにより営業利益、経常利益はそれぞれ123,689千円増加し、税引前当期純利益は、510,062千円減少しております。</p> | <p>1. 有価証券の評価基準及び評価方法</p> <p>(1)子会社株式及び関連会社株式<br/>同左</p> <p>(2)その他有価証券<br/>時価のあるもの<br/>同左</p> <p>時価のないもの<br/>同左</p> <p>2. デリバティブ等の評価基準及び評価方法<br/>デリバティブ 同左</p> <p>3. たな卸資産の評価基準及び評価方法</p> <p>商品<br/>店舗在庫商品 売価還元原価法(貸借対照表価額は収益性の低下に基づく簿価切下げの方法により算定)</p> <p>物流センター在庫商品 移動平均法による原価法(貸借対照表価額は収益性の低下に基づく簿価切下げの方法により算定)</p> <p>貯蔵品 最終仕入原価法(貸借対照表価額は収益性の低下に基づく簿価切下げの方法により算定)</p> |

| <p>前事業年度<br/>(自 平成20年4月1日<br/>至 平成21年3月31日)</p>  | <p>当事業年度<br/>(自 平成21年4月1日<br/>至 平成22年3月31日)</p>   |
|--|---|
| <p>4. 固定資産の減価償却の方法</p> <p>(1)有形固定資産(リース資産を除く)</p> <p>定率法</p> <p>ただし、平成10年4月1日以降に取得した建物(建物附属設備を除く)については、定額法を採用しております。</p> <p>なお、主な耐用年数は次のとおりであります。</p> <p>建物 2～50年<br/>構築物 3～60年</p> <p>(追加情報)</p> <p>機械装置の耐用年数については、法人税等の改正を契機として見直しを行い、一部の資産については耐用年数を短縮して減価償却費を算定する方法に変更しております。</p> <p>これによる損益に与える影響は軽微であります。</p> <p>(2)無形固定資産(リース資産を除く)</p> <p>定額法</p> <p>(3)リース資産</p> <p>リース期間を耐用年数とし、残存価額を零とする定額法を採用しております。</p> <p>なお、所有権移転外ファイナンス・リース取引のうち、リース取引開始日が平成20年3月31日以前のリース取引については、通常の賃貸借取引に係る方法に準じた会計処理によっております。</p> <p>5. 繰延資産の処理方法</p> <p>社債発行費 支出時に全額費用として処理しております。</p> <p>6. 引当金の計上基準</p> <p>(1)貸倒引当金</p> <p>債権の貸倒れによる損失に備えるため一般債権については貸倒実績率により、貸倒懸念債権等特定の債権については個別に回収可能性を勘案し、回収不能見込額を計上しております。</p> <p>(2)退職給付引当金</p> <p>従業員の退職給付に備えるため、当期末における退職給付債務及び年金資産の見込額に基づき計上しております。</p> <p>過去勤務債務は、その発生時の従業員の平均残存勤務期間以内の一定の年数(5年)による定額法により費用処理しております。</p> <p>数理計算上の差異は、各事業年度の発生時における従業員の平均残存勤務期間以内の一定の年数(10年)による定額法により按分した額をそれぞれ発生翌事業年度から費用処理することとしております。</p> | <p>4. 固定資産の減価償却の方法</p> <p>(1)有形固定資産(リース資産を除く)</p> <p>定率法</p> <p>ただし、平成10年4月1日以降に取得した建物(建物附属設備を除く)については、定額法を採用しております。</p> <p>なお、主な耐用年数は次のとおりであります。</p> <p>建物 2～50年<br/>構築物 3～60年</p> <p>(2)無形固定資産(リース資産を除く)</p> <p>同左</p> <p>(3)リース資産</p> <p>同左</p> <p>5. 繰延資産の処理方法</p> <p>同左</p> <p>6. 引当金の計上基準</p> <p>(1)貸倒引当金</p> <p>同左</p> <p>(2)退職給付引当金</p> <p>同左</p> <p>(会計方針の変更)</p> <p>当事業年度より「退職給付に係る会計基準」の一部改正(その3)(企業会計基準第19号 平成20年7月31日)を適用しております。</p> <p>なお、これによる営業利益、経常利益及び税引前当期純利益に与える影響はありません。</p> |

| 前事業年度<br>(自 平成20年4月1日<br>至 平成21年3月31日)  | 当事業年度<br>(自 平成21年4月1日<br>至 平成22年3月31日)  |
|---|---|
| <p>7. ヘッジ会計の方法</p> <p>(1)ヘッジ会計の方法<br/>主として繰延ヘッジ処理を採用しております。なお、為替予約については振当処理の要件を満たしている場合は振当処理を、金利スワップについては特例処理の要件を満たしている場合は特例処理を採用しております。</p> <p>(2)ヘッジ対象<br/>借入金及び外貨予定取引</p> <p>(3)ヘッジ方針<br/>通常業務を遂行するうえで金利・為替変動のリスクを調整・コントロールするため、金利スワップ・為替予約等のヘッジ手段を利用することがあります。なお、投機目的やトレーディング目的ではヘッジ手段を利用しない方針であります。</p> <p>(4)ヘッジ有効性評価の方法<br/>ヘッジ対象の相場変動又はキャッシュ・フロー変動の累計とヘッジ手段の相場変動又はキャッシュ・フロー変動の累計を比較し、その変動額の比率によって有効性を評価しております。ただし、振当処理によっている為替予約及び特例処理によっている金利スワップについては、有効性の評価を省略しております。</p> <p>8. その他財務諸表作成のための基本となる重要な事項<br/>消費税等の会計処理の方法<br/>消費税等の会計処理は税抜方式によっております。</p> | <p>7. ヘッジ会計の方法</p> <p>(1)ヘッジ会計の方法<br/>同左</p> <p>(2)ヘッジ対象<br/>同左</p> <p>(3)ヘッジ方針<br/>同左</p> <p>(4)ヘッジ有効性評価の方法<br/>同左</p> <p>8. その他財務諸表作成のための基本となる重要な事項<br/>消費税等の会計処理の方法<br/>同左</p> |

【会計処理方法の変更】

| 前事業年度<br>(自 平成20年4月1日<br>至 平成21年3月31日)   | 当事業年度<br>(自 平成21年4月1日<br>至 平成22年3月31日) |
|--|--|
| <p>(リース取引に関する会計基準)</p> <p>所有権移転外ファイナンス・リース取引については、従来、賃貸借取引に係る方法に準じた会計処理によっておりましたが、当事業年度より「リース取引に関する会計基準」(企業会計基準第13号(平成5年6月17日(企業会計審議会第一部会)、平成19年3月30日改正))及び「リース取引に関する会計基準の適用指針」(企業会計基準適用指針第16号(平成6年1月18日(日本公認会計士協会 会計制度委員会)、平成19年3月30日改正))を適用し、通常の売買取引に係る方法に準じた会計処理によっております。</p> <p>なお、リース取引開始日が適用初年度開始前の所有権移転外ファイナンス・リース取引については、引き続き通常の賃貸借取引に係る方法に準じた会計処理を適用しております。</p> <p>これによる損益に与える影響はありません。</p> |  |

【表示方法の変更】

| <p>前事業年度<br/>(自 平成20年4月1日<br/>至 平成21年3月31日)</p>   | <p>当事業年度<br/>(自 平成21年4月1日<br/>至 平成22年3月31日)</p> |
|---|---|
| <p>(貸借対照表)</p> <p>1. 「財務諸表等の用語、様式及び作成方法に関する規則等の一部を改正する内閣府令」(平成20年8月7日 内閣府令第50号)が適用となることに伴い、前事業年度において、流動負債の「その他」に含めて表示しておりました「リース債務」は当事業年度より区分掲記しております。なお、前期末の「リース債務」は75,171千円であります。</p> <p>2. 前期まで流動負債の「その他」に含めて表示しておりました「設備関係支払手形」は、当期において、負債及び純資産の合計額の100分の1を超えたため区分掲記しました。なお、前期末の「設備関係支払手形」は90,027千円であります。</p> |   |

【注記事項】

(貸借対照表関係)

| 前事業年度<br>(平成21年3月31日) |  | 当事業年度<br>(平成22年3月31日) |  |
|-----------------------|--|-----------------------|--|
| 1                     | 担保に供されている資産  | 1                     | 担保に供されている資産  |
|                       | 建物 3,224,156千円   |                       | 建物 3,018,808千円   |
|                       | 土地 11,360,065  |                       | 土地 11,360,065  |
|                       | 定期預金(長期) 1,100,000   |                       | 定期預金(短期) 270,000   |
|                       | 計 15,684,222   |                       | 定期預金(長期) 350,000   |
|                       |  |                       | 計 14,998,874   |
|                       | 上記資産が担保に付されている債務   |                       | 上記資産が担保に付されている債務   |
|                       | 短期借入金 1,435,000千円  |                       | 短期借入金 1,255,000千円  |
|                       | 1年以内返済予定長期借入金 434,000  |                       | 1年以内返済予定長期借入金 3,149,900  |
|                       | 金 65,782   |                       | 金 67,998   |
|                       | 未払金 750,000  |                       | 未払金 750,000  |
|                       | 社債 7,474,000   |                       | 社債 4,974,100   |
|                       | 長期借入金 612,612  |                       | 長期借入金 544,614  |
|                       | 計 10,771,395   |                       | 計 10,741,612   |
|                       | 保証債務 750,000千円   |                       | 保証債務 270,000千円   |
|                       | 上記には、未払金65,782千円及び長期未払金612,612千円に対する登記保留分土地829,973千円が含まれております。           |                       | 上記には、未払金67,998千円及び長期未払金544,614千円に対する登記保留分土地829,973千円が含まれております。           |
|                       | なお、上記のほか、関税法及び消費税法等に基づき輸入商品の関税・消費税等の納期限延長の担保として、投資有価証券101,230千円を供しております。 |                       | なお、上記のほか、関税法及び消費税法等に基づき輸入商品の関税・消費税等の納期限延長の担保として、投資有価証券102,230千円を供しております。 |
| 2                     | 関係会社に対するものが次のとおり含まれております。  | 2                     | 関係会社に対するものが次のとおり含まれております。  |
|                       | 売掛金 378,964千円  |                       | 売掛金 465,618千円  |
| 3                     | 偶発債務   | 3                     | 偶発債務   |
|                       | (1)保証債務  |                       | (1)保証債務  |
|                       | 下記の関係会社の金融機関よりの借入に対し債務保証を行っております。  |                       | 下記の関係会社の金融機関よりの借入に対し債務保証を行っております。  |
|                       | (会社名) (金額)   |                       | (会社名) (金額)   |
|                       | (株)ジャンボ 58,500千円   |                       | (株)ジャンボ 40,500千円   |
|                       | (株)システック 10,000  |                       | (株)システック 5,000   |
|                       | (有)無量寿 750,000   |                       | (株)プロス 100,000   |
|                       | 計 818,500  |                       | (有)THエンタープライズ 270,000  |
|                       |  |                       | 計 415,500  |
|                       | (2)保証予約  |                       | (2)保証予約  |
|                       | 下記の関係会社の金融機関よりの借入に対し保証予約を行っております。  |                       | 下記の関係会社の金融機関よりの借入に対し保証予約を行っております。  |
|                       | (会社名) (金額)   |                       | (会社名) (金額)   |
|                       | (株)システック 10,000千円  |                       | (株)システック 5,000千円   |
|                       | 計 10,000   |                       | 計 5,000  |

(損益計算書関係)

| 前事業年度<br>(自平成20年4月1日<br>至平成21年3月31日) |  |           | 当事業年度<br>(自平成21年4月1日<br>至平成22年3月31日) |  |   |              |
|--------------------------------------|--|-----------|--------------------------------------|--|---|--------------|
| 1                                    | 固定資産売却益の内訳は、次のとおりであります。  |           | 1                                    |  |   |              |
|                                      | 車両運搬具  | 595千円     |                                      |  |   |              |
| 2                                    | 他勘定振替高の内訳は次のとおりであります。  |           | 2                                    | 他勘定振替高の内訳は次のとおりであります。                          |   |              |
|                                      | 特別損失への振替高  | 633,751千円 |                                      | 会社分割に伴う振替高                                     | 316,220千円   |              |
|                                      | 計  | 633,751   |                                      | 計  | 316,220   |              |
| 3                                    | 減損損失<br>当事業年度において、当社は以下の資産グループについて減損損失を計上しました。   |           | 3                                    | 減損損失<br>当事業年度において、当社は以下の資産グループについて減損損失を計上しました。 |   |              |
|                                      | 場所   | 用途        | 種類                                   | 場所   | 用途  | 種類           |
|                                      | 愛知県春日井市<br>他7件   | 店舗        | 建物及び<br>構築物等                         | 静岡県浜松市東<br>区他8件                                | 店舗  | 建物及び<br>構築物等 |
|                                      | 当社は、ホームセンター事業については各店舗毎にグループ化し、減損損失を認識しております。ホームセンター事業においては、近隣の同業他社との厳しい競争の結果、営業損益の悪化が予想される店舗について帳簿価額を回収可能価額まで減額し、当該減少額を減損損失(45,913千円)及び店舗閉鎖損失(6,577千円)として特別損失に計上いたしました。その内訳といたしましては、建物19,316千円、その他33,175千円であります。 |           |                                      |  | 当社は、ホームセンター事業については各店舗毎にグループ化し、減損損失を認識しております。ホームセンター事業においては、近隣の同業他社との厳しい競争の結果、営業損益の悪化が予想される店舗について帳簿価額を回収可能価額まで減額し、当該減少額を減損損失(54,507千円)として特別損失に計上いたしました。その内訳といたしましては、建物30,938千円、その他23,569千円であります。 |              |
|                                      | なお、各資産の回収可能価額は正味売却価額により測定しており、正味売却価額については不動産鑑定士による不動産鑑定評価額等により算定しております。  |           |                                      |  | なお、各資産の回収可能価額は正味売却価額により測定しており、正味売却価額については不動産鑑定士による不動産鑑定評価額等により算定しております。   |              |

(株主資本等変動計算書関係)

前事業年度(自平成20年4月1日至平成21年3月31日)

自己株式の種類及び株式数に関する事項

|            | 前事業年度末株式数(千株) | 当事業年度増加株式数(千株) | 当事業年度減少株式数(千株) | 当事業年度末株式数(千株) |
|------------|---------------|----------------|----------------|---------------|
| 普通株式(注)1,2 | 23            | 5              | 0              | 28            |
| 合計         | 23            | 5              | 0              | 28            |

(注)1. 普通株式の自己株式の株式数の増加5千株は、単元未満株式の買取りによる増加であります。

2. 普通株式の自己株式の株式数の減少は、単元未満株式の売渡しによる減少であります。

当事業年度(自平成21年4月1日至平成22年3月31日)

自己株式の種類及び株式数に関する事項

|         | 前事業年度末株式数(千株) | 当事業年度増加株式数(千株) | 当事業年度減少株式数(千株) | 当事業年度末株式数(千株) |
|---------|---------------|----------------|----------------|---------------|
| 普通株式(注) | 28            | 1              | -              | 29            |
| 合計      | 28            | 1              | -              | 29            |

(注) 普通株式の自己株式の株式数の増加1千株は、単元未満株式の買取りによる増加であります。

(リース取引関係)

| 前事業年度<br>(自平成20年4月1日<br>至平成21年3月31日)  | 当事業年度<br>(自平成21年4月1日<br>至平成22年3月31日) |                            |                            |                            |                         |       |        |       |   |        |               |         |         |         |         |    |         |         |         |         |     |           |     |         |    |         |        |           |               |          |          |           |      |          |  |  |                         |                            |                            |                         |       |        |        |   |        |               |         |         |        |         |    |         |         |        |         |     |          |     |         |    |         |        |           |               |          |          |           |      |          |
|---|--------------------------------------|----------------------------|----------------------------|----------------------------|-------------------------|-------|--------|-------|---|--------|---------------|---------|---------|---------|---------|----|---------|---------|---------|---------|-----|-----------|-----|---------|----|---------|--------|-----------|---------------|----------|----------|-----------|------|----------|--|--|-------------------------|----------------------------|----------------------------|-------------------------|-------|--------|--------|---|--------|---------------|---------|---------|--------|---------|----|---------|---------|--------|---------|-----|----------|-----|---------|----|---------|--------|-----------|---------------|----------|----------|-----------|------|----------|
| <p>1. ファイナンス・リース取引<br/>所有権移転外ファイナンス・リース取引<br/>リース資産の内容<br/>有形固定資産<br/>主としてホームセンター事業における店舗什器(工具、器具及び備品)であります。<br/>リース資産の減価償却の方法<br/>重要な会計方針「4. 固定資産の減価償却の方法」に記載のとおりであります。<br/>なお、所有権移転外ファイナンス・リース取引のうち、リース取引開始日が、平成20年3月31日以前のリース取引については、通常の賃貸借取引に係る方法に準じた会計処理によっており、その内容は次のとおりであります。</p> <p>(1)リース物件の取得価額相当額、減価償却累計額相当額、減損損失累計額相当額及び期末残高相当額</p> <table border="1"> <thead> <tr> <th></th> <th>取得<br/>価額<br/>相当額<br/>(千円)</th> <th>減価償却累<br/>計額<br/>相当額<br/>(千円)</th> <th>減損損失累<br/>計額<br/>相当額<br/>(千円)</th> <th>期末<br/>残高<br/>相当額<br/>(千円)</th> </tr> </thead> <tbody> <tr> <td>車両運搬具</td> <td>23,772</td> <td>7,283</td> <td>-</td> <td>16,488</td> </tr> <tr> <td>工具、器具及び<br/>備品</td> <td>807,066</td> <td>354,302</td> <td>104,505</td> <td>348,258</td> </tr> <tr> <td>合計</td> <td>830,838</td> <td>361,585</td> <td>104,505</td> <td>364,746</td> </tr> </tbody> </table> <p>(注)取得価額相当額は、未経過リース料期末残高が有形固定資産の期末残高等に占める割合が低いため、支払利子込み法により算定しております。</p> <p>(2)未経過リース料期末残高相当額等</p> <table border="1"> <tbody> <tr> <td>1年内</td> <td>131,770千円</td> </tr> <tr> <td>1年超</td> <td>264,552</td> </tr> <tr> <td>合計</td> <td>396,322</td> </tr> </tbody> </table> <p>リース資産減損勘定の残高 31,575</p> <p>(注)未経過リース料期末残高相当額は、未経過リース料期末残高が、有形固定資産の期末残高等に占める割合が低いため、支払利子込み法により算定しております。</p> <p>(3)支払リース料、リース資産減損勘定の取崩額、減価償却費相当額及び減損損失</p> <table border="1"> <tbody> <tr> <td>支払リース料</td> <td>182,762千円</td> </tr> <tr> <td>リース資産減損勘定の取崩額</td> <td>25,300千円</td> </tr> <tr> <td>減価償却費相当額</td> <td>157,461千円</td> </tr> <tr> <td>減損損失</td> <td>16,133千円</td> </tr> </tbody> </table> <p>(4)減価償却費相当額の算定方法<br/>リース期間を耐用年数とし、残存価額を零とする定額法によっております。</p> |                                      | 取得<br>価額<br>相当額<br>(千円)    | 減価償却累<br>計額<br>相当額<br>(千円) | 減損損失累<br>計額<br>相当額<br>(千円) | 期末<br>残高<br>相当額<br>(千円) | 車両運搬具 | 23,772 | 7,283 | - | 16,488 | 工具、器具及び<br>備品 | 807,066 | 354,302 | 104,505 | 348,258 | 合計 | 830,838 | 361,585 | 104,505 | 364,746 | 1年内 | 131,770千円 | 1年超 | 264,552 | 合計 | 396,322 | 支払リース料 | 182,762千円 | リース資産減損勘定の取崩額 | 25,300千円 | 減価償却費相当額 | 157,461千円 | 減損損失 | 16,133千円 | <p>1. ファイナンス・リース取引<br/>所有権移転外ファイナンス・リース取引<br/>リース資産の内容<br/>同左</p> <p>リース資産の減価償却の方法<br/>同左</p> <p>同左</p> <p>(1)リース物件の取得価額相当額、減価償却累計額相当額、減損損失累計額相当額及び期末残高相当額</p> <table border="1"> <thead> <tr> <th></th> <th>取得<br/>価額<br/>相当額<br/>(千円)</th> <th>減価償却累<br/>計額<br/>相当額<br/>(千円)</th> <th>減損損失累<br/>計額<br/>相当額<br/>(千円)</th> <th>期末<br/>残高<br/>相当額<br/>(千円)</th> </tr> </thead> <tbody> <tr> <td>車両運搬具</td> <td>23,772</td> <td>12,037</td> <td>-</td> <td>11,734</td> </tr> <tr> <td>工具、器具及び<br/>備品</td> <td>551,542</td> <td>286,495</td> <td>28,789</td> <td>236,257</td> </tr> <tr> <td>合計</td> <td>575,314</td> <td>298,533</td> <td>28,789</td> <td>247,992</td> </tr> </tbody> </table> <p>同左</p> <p>(2)未経過リース料期末残高相当額等</p> <table border="1"> <tbody> <tr> <td>1年内</td> <td>86,957千円</td> </tr> <tr> <td>1年超</td> <td>173,474</td> </tr> <tr> <td>合計</td> <td>260,431</td> </tr> </tbody> </table> <p>リース資産減損勘定の残高 12,439</p> <p>同左</p> <p>(3)支払リース料、リース資産減損勘定の取崩額、減価償却費相当額及び減損損失</p> <table border="1"> <tbody> <tr> <td>支払リース料</td> <td>125,868千円</td> </tr> <tr> <td>リース資産減損勘定の取崩額</td> <td>25,184千円</td> </tr> <tr> <td>減価償却費相当額</td> <td>100,683千円</td> </tr> <tr> <td>減損損失</td> <td>10,912千円</td> </tr> </tbody> </table> <p>(4)減価償却費相当額の算定方法<br/>同左</p> |  | 取得<br>価額<br>相当額<br>(千円) | 減価償却累<br>計額<br>相当額<br>(千円) | 減損損失累<br>計額<br>相当額<br>(千円) | 期末<br>残高<br>相当額<br>(千円) | 車両運搬具 | 23,772 | 12,037 | - | 11,734 | 工具、器具及び<br>備品 | 551,542 | 286,495 | 28,789 | 236,257 | 合計 | 575,314 | 298,533 | 28,789 | 247,992 | 1年内 | 86,957千円 | 1年超 | 173,474 | 合計 | 260,431 | 支払リース料 | 125,868千円 | リース資産減損勘定の取崩額 | 25,184千円 | 減価償却費相当額 | 100,683千円 | 減損損失 | 10,912千円 |
|   | 取得<br>価額<br>相当額<br>(千円)              | 減価償却累<br>計額<br>相当額<br>(千円) | 減損損失累<br>計額<br>相当額<br>(千円) | 期末<br>残高<br>相当額<br>(千円)    |                         |       |        |       |   |        |               |         |         |         |         |    |         |         |         |         |     |           |     |         |    |         |        |           |               |          |          |           |      |          |  |  |                         |                            |                            |                         |       |        |        |   |        |               |         |         |        |         |    |         |         |        |         |     |          |     |         |    |         |        |           |               |          |          |           |      |          |
| 車両運搬具   | 23,772                               | 7,283                      | -                          | 16,488                     |                         |       |        |       |   |        |               |         |         |         |         |    |         |         |         |         |     |           |     |         |    |         |        |           |               |          |          |           |      |          |  |  |                         |                            |                            |                         |       |        |        |   |        |               |         |         |        |         |    |         |         |        |         |     |          |     |         |    |         |        |           |               |          |          |           |      |          |
| 工具、器具及び<br>備品   | 807,066                              | 354,302                    | 104,505                    | 348,258                    |                         |       |        |       |   |        |               |         |         |         |         |    |         |         |         |         |     |           |     |         |    |         |        |           |               |          |          |           |      |          |  |  |                         |                            |                            |                         |       |        |        |   |        |               |         |         |        |         |    |         |         |        |         |     |          |     |         |    |         |        |           |               |          |          |           |      |          |
| 合計  | 830,838                              | 361,585                    | 104,505                    | 364,746                    |                         |       |        |       |   |        |               |         |         |         |         |    |         |         |         |         |     |           |     |         |    |         |        |           |               |          |          |           |      |          |  |  |                         |                            |                            |                         |       |        |        |   |        |               |         |         |        |         |    |         |         |        |         |     |          |     |         |    |         |        |           |               |          |          |           |      |          |
| 1年内   | 131,770千円                            |                            |                            |                            |                         |       |        |       |   |        |               |         |         |         |         |    |         |         |         |         |     |           |     |         |    |         |        |           |               |          |          |           |      |          |  |  |                         |                            |                            |                         |       |        |        |   |        |               |         |         |        |         |    |         |         |        |         |     |          |     |         |    |         |        |           |               |          |          |           |      |          |
| 1年超   | 264,552                              |                            |                            |                            |                         |       |        |       |   |        |               |         |         |         |         |    |         |         |         |         |     |           |     |         |    |         |        |           |               |          |          |           |      |          |  |  |                         |                            |                            |                         |       |        |        |   |        |               |         |         |        |         |    |         |         |        |         |     |          |     |         |    |         |        |           |               |          |          |           |      |          |
| 合計  | 396,322                              |                            |                            |                            |                         |       |        |       |   |        |               |         |         |         |         |    |         |         |         |         |     |           |     |         |    |         |        |           |               |          |          |           |      |          |  |  |                         |                            |                            |                         |       |        |        |   |        |               |         |         |        |         |    |         |         |        |         |     |          |     |         |    |         |        |           |               |          |          |           |      |          |
| 支払リース料  | 182,762千円                            |                            |                            |                            |                         |       |        |       |   |        |               |         |         |         |         |    |         |         |         |         |     |           |     |         |    |         |        |           |               |          |          |           |      |          |  |  |                         |                            |                            |                         |       |        |        |   |        |               |         |         |        |         |    |         |         |        |         |     |          |     |         |    |         |        |           |               |          |          |           |      |          |
| リース資産減損勘定の取崩額   | 25,300千円                             |                            |                            |                            |                         |       |        |       |   |        |               |         |         |         |         |    |         |         |         |         |     |           |     |         |    |         |        |           |               |          |          |           |      |          |  |  |                         |                            |                            |                         |       |        |        |   |        |               |         |         |        |         |    |         |         |        |         |     |          |     |         |    |         |        |           |               |          |          |           |      |          |
| 減価償却費相当額  | 157,461千円                            |                            |                            |                            |                         |       |        |       |   |        |               |         |         |         |         |    |         |         |         |         |     |           |     |         |    |         |        |           |               |          |          |           |      |          |  |  |                         |                            |                            |                         |       |        |        |   |        |               |         |         |        |         |    |         |         |        |         |     |          |     |         |    |         |        |           |               |          |          |           |      |          |
| 減損損失  | 16,133千円                             |                            |                            |                            |                         |       |        |       |   |        |               |         |         |         |         |    |         |         |         |         |     |           |     |         |    |         |        |           |               |          |          |           |      |          |  |  |                         |                            |                            |                         |       |        |        |   |        |               |         |         |        |         |    |         |         |        |         |     |          |     |         |    |         |        |           |               |          |          |           |      |          |
|   | 取得<br>価額<br>相当額<br>(千円)              | 減価償却累<br>計額<br>相当額<br>(千円) | 減損損失累<br>計額<br>相当額<br>(千円) | 期末<br>残高<br>相当額<br>(千円)    |                         |       |        |       |   |        |               |         |         |         |         |    |         |         |         |         |     |           |     |         |    |         |        |           |               |          |          |           |      |          |  |  |                         |                            |                            |                         |       |        |        |   |        |               |         |         |        |         |    |         |         |        |         |     |          |     |         |    |         |        |           |               |          |          |           |      |          |
| 車両運搬具   | 23,772                               | 12,037                     | -                          | 11,734                     |                         |       |        |       |   |        |               |         |         |         |         |    |         |         |         |         |     |           |     |         |    |         |        |           |               |          |          |           |      |          |  |  |                         |                            |                            |                         |       |        |        |   |        |               |         |         |        |         |    |         |         |        |         |     |          |     |         |    |         |        |           |               |          |          |           |      |          |
| 工具、器具及び<br>備品   | 551,542                              | 286,495                    | 28,789                     | 236,257                    |                         |       |        |       |   |        |               |         |         |         |         |    |         |         |         |         |     |           |     |         |    |         |        |           |               |          |          |           |      |          |  |  |                         |                            |                            |                         |       |        |        |   |        |               |         |         |        |         |    |         |         |        |         |     |          |     |         |    |         |        |           |               |          |          |           |      |          |
| 合計  | 575,314                              | 298,533                    | 28,789                     | 247,992                    |                         |       |        |       |   |        |               |         |         |         |         |    |         |         |         |         |     |           |     |         |    |         |        |           |               |          |          |           |      |          |  |  |                         |                            |                            |                         |       |        |        |   |        |               |         |         |        |         |    |         |         |        |         |     |          |     |         |    |         |        |           |               |          |          |           |      |          |
| 1年内   | 86,957千円                             |                            |                            |                            |                         |       |        |       |   |        |               |         |         |         |         |    |         |         |         |         |     |           |     |         |    |         |        |           |               |          |          |           |      |          |  |  |                         |                            |                            |                         |       |        |        |   |        |               |         |         |        |         |    |         |         |        |         |     |          |     |         |    |         |        |           |               |          |          |           |      |          |
| 1年超   | 173,474                              |                            |                            |                            |                         |       |        |       |   |        |               |         |         |         |         |    |         |         |         |         |     |           |     |         |    |         |        |           |               |          |          |           |      |          |  |  |                         |                            |                            |                         |       |        |        |   |        |               |         |         |        |         |    |         |         |        |         |     |          |     |         |    |         |        |           |               |          |          |           |      |          |
| 合計  | 260,431                              |                            |                            |                            |                         |       |        |       |   |        |               |         |         |         |         |    |         |         |         |         |     |           |     |         |    |         |        |           |               |          |          |           |      |          |  |  |                         |                            |                            |                         |       |        |        |   |        |               |         |         |        |         |    |         |         |        |         |     |          |     |         |    |         |        |           |               |          |          |           |      |          |
| 支払リース料  | 125,868千円                            |                            |                            |                            |                         |       |        |       |   |        |               |         |         |         |         |    |         |         |         |         |     |           |     |         |    |         |        |           |               |          |          |           |      |          |  |  |                         |                            |                            |                         |       |        |        |   |        |               |         |         |        |         |    |         |         |        |         |     |          |     |         |    |         |        |           |               |          |          |           |      |          |
| リース資産減損勘定の取崩額   | 25,184千円                             |                            |                            |                            |                         |       |        |       |   |        |               |         |         |         |         |    |         |         |         |         |     |           |     |         |    |         |        |           |               |          |          |           |      |          |  |  |                         |                            |                            |                         |       |        |        |   |        |               |         |         |        |         |    |         |         |        |         |     |          |     |         |    |         |        |           |               |          |          |           |      |          |
| 減価償却費相当額  | 100,683千円                            |                            |                            |                            |                         |       |        |       |   |        |               |         |         |         |         |    |         |         |         |         |     |           |     |         |    |         |        |           |               |          |          |           |      |          |  |  |                         |                            |                            |                         |       |        |        |   |        |               |         |         |        |         |    |         |         |        |         |     |          |     |         |    |         |        |           |               |          |          |           |      |          |
| 減損損失  | 10,912千円                             |                            |                            |                            |                         |       |        |       |   |        |               |         |         |         |         |    |         |         |         |         |     |           |     |         |    |         |        |           |               |          |          |           |      |          |  |  |                         |                            |                            |                         |       |        |        |   |        |               |         |         |        |         |    |         |         |        |         |     |          |     |         |    |         |        |           |               |          |          |           |      |          |



(有価証券関係)

前事業年度(自平成20年4月1日至平成21年3月31日)

子会社株式及び関連会社株式で時価があるものはありません。

当事業年度(自平成21年4月1日至平成22年3月31日)

子会社株式及び関連会社株式(貸借対照表計上額 子会社株式250,108千円)は、市場価格がなく、時価を把握することが極めて困難と認められることから、記載しておりません。

(税効果会計関係)

| 前事業年度<br>(自平成20年4月1日<br>至平成21年3月31日)   | 当事業年度<br>(自平成21年4月1日<br>至平成22年3月31日) |           |         |         |                    |         |          |        |           |        |     |        |                   |       |  |           |        |         |       |                    |           |          |               |           |               |           |   |                   |           |            |         |        |        |           |        |         |        |     |         |       |  |          |           |        |         |       |  |           |         |              |        |       |  |           |         |               |           |               |           |
|--|--------------------------------------|-----------|---------|---------|--------------------|---------|----------|--------|-----------|--------|-----|--------|-------------------|-------|--|-----------|--------|---------|-------|--------------------|-----------|----------|---------------|-----------|---------------|-----------|---|-------------------|-----------|------------|---------|--------|--------|-----------|--------|---------|--------|-----|---------|-------|--|----------|-----------|--------|---------|-------|--|-----------|---------|--------------|--------|-------|--|-----------|---------|---------------|-----------|---------------|-----------|
| <p>1. 繰延税金資産及び繰延税金負債の発生の主な原因別の内訳</p> <p>繰延税金資産</p> <table style="width: 100%; border-collapse: collapse;"> <tr><td>減損損失</td><td style="text-align: right;">429,126千円</td></tr> <tr><td>長期未払金否認</td><td style="text-align: right;">339,864</td></tr> <tr><td>退職給付引当金超過額</td><td style="text-align: right;">303,410</td></tr> <tr><td>未払賞与否認</td><td style="text-align: right;">86,578</td></tr> <tr><td>投資有価証券評価損</td><td style="text-align: right;">63,487</td></tr> <tr><td>その他</td><td style="text-align: right;">74,520</td></tr> <tr><td colspan="2"><hr/></td></tr> <tr><td>繰延税金資産小計</td><td style="text-align: right;">1,296,988</td></tr> <tr><td>評価性引当額</td><td style="text-align: right;">486,719</td></tr> <tr><td colspan="2"><hr/></td></tr> <tr><td>繰延税金資産の合計</td><td style="text-align: right;">810,268</td></tr> </table> <p>(注) 繰延税金資産の純額は、貸借対照表の次の項目に含まれております。</p> <table style="width: 100%; border-collapse: collapse;"> <tr><td>流動資産 - 繰延税金資産</td><td style="text-align: right;">107,931千円</td></tr> <tr><td>固定資産 - 繰延税金資産</td><td style="text-align: right;">702,337千円</td></tr> </table> | 減損損失                                 | 429,126千円 | 長期未払金否認 | 339,864 | 退職給付引当金超過額         | 303,410 | 未払賞与否認   | 86,578 | 投資有価証券評価損 | 63,487 | その他 | 74,520 | <hr/>             |       | 繰延税金資産小計   | 1,296,988 | 評価性引当額 | 486,719 | <hr/> |                    | 繰延税金資産の合計 | 810,268  | 流動資産 - 繰延税金資産 | 107,931千円 | 固定資産 - 繰延税金資産 | 702,337千円 | <p>1. 繰延税金資産及び繰延税金負債の発生の主な原因別の内訳</p> <p>繰延税金資産</p> <table style="width: 100%; border-collapse: collapse;"> <tr><td>減損損失</td><td style="text-align: right;">398,541千円</td></tr> <tr><td>退職給付引当金超過額</td><td style="text-align: right;">273,629</td></tr> <tr><td>未払賞与否認</td><td style="text-align: right;">80,274</td></tr> <tr><td>投資有価証券評価損</td><td style="text-align: right;">63,780</td></tr> <tr><td>長期未払金否認</td><td style="text-align: right;">57,313</td></tr> <tr><td>その他</td><td style="text-align: right;">159,048</td></tr> <tr><td colspan="2"><hr/></td></tr> <tr><td>繰延税金資産小計</td><td style="text-align: right;">1,032,587</td></tr> <tr><td>評価性引当額</td><td style="text-align: right;">461,958</td></tr> <tr><td colspan="2"><hr/></td></tr> <tr><td>繰延税金資産の合計</td><td style="text-align: right;">570,629</td></tr> </table> <p>繰延税金負債</p> <table style="width: 100%; border-collapse: collapse;"> <tr><td>その他有価証券評価差額金</td><td style="text-align: right;">30,669</td></tr> <tr><td colspan="2"><hr/></td></tr> <tr><td>繰延税金資産の純額</td><td style="text-align: right;">539,959</td></tr> </table> <p>(注) 繰延税金資産の純額は、貸借対照表の次の項目に含まれております。</p> <table style="width: 100%; border-collapse: collapse;"> <tr><td>流動資産 - 繰延税金資産</td><td style="text-align: right;">160,158千円</td></tr> <tr><td>固定資産 - 繰延税金資産</td><td style="text-align: right;">379,801千円</td></tr> </table> | 減損損失              | 398,541千円 | 退職給付引当金超過額 | 273,629 | 未払賞与否認 | 80,274 | 投資有価証券評価損 | 63,780 | 長期未払金否認 | 57,313 | その他 | 159,048 | <hr/> |  | 繰延税金資産小計 | 1,032,587 | 評価性引当額 | 461,958 | <hr/> |  | 繰延税金資産の合計 | 570,629 | その他有価証券評価差額金 | 30,669 | <hr/> |  | 繰延税金資産の純額 | 539,959 | 流動資産 - 繰延税金資産 | 160,158千円 | 固定資産 - 繰延税金資産 | 379,801千円 |
| 減損損失   | 429,126千円                            |           |         |         |                    |         |          |        |           |        |     |        |                   |       |  |           |        |         |       |                    |           |          |               |           |               |           |   |                   |           |            |         |        |        |           |        |         |        |     |         |       |  |          |           |        |         |       |  |           |         |              |        |       |  |           |         |               |           |               |           |
| 長期未払金否認  | 339,864                              |           |         |         |                    |         |          |        |           |        |     |        |                   |       |  |           |        |         |       |                    |           |          |               |           |               |           |   |                   |           |            |         |        |        |           |        |         |        |     |         |       |  |          |           |        |         |       |  |           |         |              |        |       |  |           |         |               |           |               |           |
| 退職給付引当金超過額   | 303,410                              |           |         |         |                    |         |          |        |           |        |     |        |                   |       |  |           |        |         |       |                    |           |          |               |           |               |           |   |                   |           |            |         |        |        |           |        |         |        |     |         |       |  |          |           |        |         |       |  |           |         |              |        |       |  |           |         |               |           |               |           |
| 未払賞与否認   | 86,578                               |           |         |         |                    |         |          |        |           |        |     |        |                   |       |  |           |        |         |       |                    |           |          |               |           |               |           |   |                   |           |            |         |        |        |           |        |         |        |     |         |       |  |          |           |        |         |       |  |           |         |              |        |       |  |           |         |               |           |               |           |
| 投資有価証券評価損  | 63,487                               |           |         |         |                    |         |          |        |           |        |     |        |                   |       |  |           |        |         |       |                    |           |          |               |           |               |           |   |                   |           |            |         |        |        |           |        |         |        |     |         |       |  |          |           |        |         |       |  |           |         |              |        |       |  |           |         |               |           |               |           |
| その他  | 74,520                               |           |         |         |                    |         |          |        |           |        |     |        |                   |       |  |           |        |         |       |                    |           |          |               |           |               |           |   |                   |           |            |         |        |        |           |        |         |        |     |         |       |  |          |           |        |         |       |  |           |         |              |        |       |  |           |         |               |           |               |           |
| <hr/>  |                                      |           |         |         |                    |         |          |        |           |        |     |        |                   |       |  |           |        |         |       |                    |           |          |               |           |               |           |   |                   |           |            |         |        |        |           |        |         |        |     |         |       |  |          |           |        |         |       |  |           |         |              |        |       |  |           |         |               |           |               |           |
| 繰延税金資産小計   | 1,296,988                            |           |         |         |                    |         |          |        |           |        |     |        |                   |       |  |           |        |         |       |                    |           |          |               |           |               |           |   |                   |           |            |         |        |        |           |        |         |        |     |         |       |  |          |           |        |         |       |  |           |         |              |        |       |  |           |         |               |           |               |           |
| 評価性引当額   | 486,719                              |           |         |         |                    |         |          |        |           |        |     |        |                   |       |  |           |        |         |       |                    |           |          |               |           |               |           |   |                   |           |            |         |        |        |           |        |         |        |     |         |       |  |          |           |        |         |       |  |           |         |              |        |       |  |           |         |               |           |               |           |
| <hr/>  |                                      |           |         |         |                    |         |          |        |           |        |     |        |                   |       |  |           |        |         |       |                    |           |          |               |           |               |           |   |                   |           |            |         |        |        |           |        |         |        |     |         |       |  |          |           |        |         |       |  |           |         |              |        |       |  |           |         |               |           |               |           |
| 繰延税金資産の合計  | 810,268                              |           |         |         |                    |         |          |        |           |        |     |        |                   |       |  |           |        |         |       |                    |           |          |               |           |               |           |   |                   |           |            |         |        |        |           |        |         |        |     |         |       |  |          |           |        |         |       |  |           |         |              |        |       |  |           |         |               |           |               |           |
| 流動資産 - 繰延税金資産  | 107,931千円                            |           |         |         |                    |         |          |        |           |        |     |        |                   |       |  |           |        |         |       |                    |           |          |               |           |               |           |   |                   |           |            |         |        |        |           |        |         |        |     |         |       |  |          |           |        |         |       |  |           |         |              |        |       |  |           |         |               |           |               |           |
| 固定資産 - 繰延税金資産  | 702,337千円                            |           |         |         |                    |         |          |        |           |        |     |        |                   |       |  |           |        |         |       |                    |           |          |               |           |               |           |   |                   |           |            |         |        |        |           |        |         |        |     |         |       |  |          |           |        |         |       |  |           |         |              |        |       |  |           |         |               |           |               |           |
| 減損損失   | 398,541千円                            |           |         |         |                    |         |          |        |           |        |     |        |                   |       |  |           |        |         |       |                    |           |          |               |           |               |           |   |                   |           |            |         |        |        |           |        |         |        |     |         |       |  |          |           |        |         |       |  |           |         |              |        |       |  |           |         |               |           |               |           |
| 退職給付引当金超過額   | 273,629                              |           |         |         |                    |         |          |        |           |        |     |        |                   |       |  |           |        |         |       |                    |           |          |               |           |               |           |   |                   |           |            |         |        |        |           |        |         |        |     |         |       |  |          |           |        |         |       |  |           |         |              |        |       |  |           |         |               |           |               |           |
| 未払賞与否認   | 80,274                               |           |         |         |                    |         |          |        |           |        |     |        |                   |       |  |           |        |         |       |                    |           |          |               |           |               |           |   |                   |           |            |         |        |        |           |        |         |        |     |         |       |  |          |           |        |         |       |  |           |         |              |        |       |  |           |         |               |           |               |           |
| 投資有価証券評価損  | 63,780                               |           |         |         |                    |         |          |        |           |        |     |        |                   |       |  |           |        |         |       |                    |           |          |               |           |               |           |   |                   |           |            |         |        |        |           |        |         |        |     |         |       |  |          |           |        |         |       |  |           |         |              |        |       |  |           |         |               |           |               |           |
| 長期未払金否認  | 57,313                               |           |         |         |                    |         |          |        |           |        |     |        |                   |       |  |           |        |         |       |                    |           |          |               |           |               |           |   |                   |           |            |         |        |        |           |        |         |        |     |         |       |  |          |           |        |         |       |  |           |         |              |        |       |  |           |         |               |           |               |           |
| その他  | 159,048                              |           |         |         |                    |         |          |        |           |        |     |        |                   |       |  |           |        |         |       |                    |           |          |               |           |               |           |   |                   |           |            |         |        |        |           |        |         |        |     |         |       |  |          |           |        |         |       |  |           |         |              |        |       |  |           |         |               |           |               |           |
| <hr/>  |                                      |           |         |         |                    |         |          |        |           |        |     |        |                   |       |  |           |        |         |       |                    |           |          |               |           |               |           |   |                   |           |            |         |        |        |           |        |         |        |     |         |       |  |          |           |        |         |       |  |           |         |              |        |       |  |           |         |               |           |               |           |
| 繰延税金資産小計   | 1,032,587                            |           |         |         |                    |         |          |        |           |        |     |        |                   |       |  |           |        |         |       |                    |           |          |               |           |               |           |   |                   |           |            |         |        |        |           |        |         |        |     |         |       |  |          |           |        |         |       |  |           |         |              |        |       |  |           |         |               |           |               |           |
| 評価性引当額   | 461,958                              |           |         |         |                    |         |          |        |           |        |     |        |                   |       |  |           |        |         |       |                    |           |          |               |           |               |           |   |                   |           |            |         |        |        |           |        |         |        |     |         |       |  |          |           |        |         |       |  |           |         |              |        |       |  |           |         |               |           |               |           |
| <hr/>  |                                      |           |         |         |                    |         |          |        |           |        |     |        |                   |       |  |           |        |         |       |                    |           |          |               |           |               |           |   |                   |           |            |         |        |        |           |        |         |        |     |         |       |  |          |           |        |         |       |  |           |         |              |        |       |  |           |         |               |           |               |           |
| 繰延税金資産の合計  | 570,629                              |           |         |         |                    |         |          |        |           |        |     |        |                   |       |  |           |        |         |       |                    |           |          |               |           |               |           |   |                   |           |            |         |        |        |           |        |         |        |     |         |       |  |          |           |        |         |       |  |           |         |              |        |       |  |           |         |               |           |               |           |
| その他有価証券評価差額金   | 30,669                               |           |         |         |                    |         |          |        |           |        |     |        |                   |       |  |           |        |         |       |                    |           |          |               |           |               |           |   |                   |           |            |         |        |        |           |        |         |        |     |         |       |  |          |           |        |         |       |  |           |         |              |        |       |  |           |         |               |           |               |           |
| <hr/>  |                                      |           |         |         |                    |         |          |        |           |        |     |        |                   |       |  |           |        |         |       |                    |           |          |               |           |               |           |   |                   |           |            |         |        |        |           |        |         |        |     |         |       |  |          |           |        |         |       |  |           |         |              |        |       |  |           |         |               |           |               |           |
| 繰延税金資産の純額  | 539,959                              |           |         |         |                    |         |          |        |           |        |     |        |                   |       |  |           |        |         |       |                    |           |          |               |           |               |           |   |                   |           |            |         |        |        |           |        |         |        |     |         |       |  |          |           |        |         |       |  |           |         |              |        |       |  |           |         |               |           |               |           |
| 流動資産 - 繰延税金資産  | 160,158千円                            |           |         |         |                    |         |          |        |           |        |     |        |                   |       |  |           |        |         |       |                    |           |          |               |           |               |           |   |                   |           |            |         |        |        |           |        |         |        |     |         |       |  |          |           |        |         |       |  |           |         |              |        |       |  |           |         |               |           |               |           |
| 固定資産 - 繰延税金資産  | 379,801千円                            |           |         |         |                    |         |          |        |           |        |     |        |                   |       |  |           |        |         |       |                    |           |          |               |           |               |           |   |                   |           |            |         |        |        |           |        |         |        |     |         |       |  |          |           |        |         |       |  |           |         |              |        |       |  |           |         |               |           |               |           |
| <p>2. 法定実効税率と税効果会計適用後の法人税等の負担率との間に重要な差異があるときの、当該差異の原因となった主要な項目別の内訳</p> <table style="width: 100%; border-collapse: collapse;"> <tr><td>法定実効税率</td><td style="text-align: right;">39.7%</td></tr> <tr><td>(調整)</td><td></td></tr> <tr><td>交際費等永久に損金に算入されない項目</td><td style="text-align: right;">1.9%</td></tr> <tr><td>住民税均等割額等</td><td style="text-align: right;">12.9%</td></tr> <tr><td>評価性引当額の増減</td><td style="text-align: right;">4.4%</td></tr> <tr><td>その他</td><td style="text-align: right;">0.0%</td></tr> <tr><td>税効果会計適用後の法人税等の負担率</td><td style="text-align: right;">58.9%</td></tr> </table>  | 法定実効税率                               | 39.7%     | (調整)    |         | 交際費等永久に損金に算入されない項目 | 1.9%    | 住民税均等割額等 | 12.9%  | 評価性引当額の増減 | 4.4%   | その他 | 0.0%   | 税効果会計適用後の法人税等の負担率 | 58.9% | <p>2. 法定実効税率と税効果会計適用後の法人税等の負担率との間に重要な差異があるときの、当該差異の原因となった主要な項目別の内訳</p> <table style="width: 100%; border-collapse: collapse;"> <tr><td>法定実効税率</td><td style="text-align: right;">39.7%</td></tr> <tr><td>(調整)</td><td></td></tr> <tr><td>交際費等永久に損金に算入されない項目</td><td style="text-align: right;">0.9%</td></tr> <tr><td>住民税均等割額等</td><td style="text-align: right;">4.8%</td></tr> <tr><td>評価性引当額の増減</td><td style="text-align: right;">3.1%</td></tr> <tr><td>その他</td><td style="text-align: right;">0.1%</td></tr> <tr><td>税効果会計適用後の法人税等の負担率</td><td style="text-align: right;">42.2%</td></tr> </table> | 法定実効税率    | 39.7%  | (調整)    |       | 交際費等永久に損金に算入されない項目 | 0.9%      | 住民税均等割額等 | 4.8%          | 評価性引当額の増減 | 3.1%          | その他       | 0.1%  | 税効果会計適用後の法人税等の負担率 | 42.2%     |            |         |        |        |           |        |         |        |     |         |       |  |          |           |        |         |       |  |           |         |              |        |       |  |           |         |               |           |               |           |
| 法定実効税率   | 39.7%                                |           |         |         |                    |         |          |        |           |        |     |        |                   |       |  |           |        |         |       |                    |           |          |               |           |               |           |   |                   |           |            |         |        |        |           |        |         |        |     |         |       |  |          |           |        |         |       |  |           |         |              |        |       |  |           |         |               |           |               |           |
| (調整)   |                                      |           |         |         |                    |         |          |        |           |        |     |        |                   |       |  |           |        |         |       |                    |           |          |               |           |               |           |   |                   |           |            |         |        |        |           |        |         |        |     |         |       |  |          |           |        |         |       |  |           |         |              |        |       |  |           |         |               |           |               |           |
| 交際費等永久に損金に算入されない項目   | 1.9%                                 |           |         |         |                    |         |          |        |           |        |     |        |                   |       |  |           |        |         |       |                    |           |          |               |           |               |           |   |                   |           |            |         |        |        |           |        |         |        |     |         |       |  |          |           |        |         |       |  |           |         |              |        |       |  |           |         |               |           |               |           |
| 住民税均等割額等   | 12.9%                                |           |         |         |                    |         |          |        |           |        |     |        |                   |       |  |           |        |         |       |                    |           |          |               |           |               |           |   |                   |           |            |         |        |        |           |        |         |        |     |         |       |  |          |           |        |         |       |  |           |         |              |        |       |  |           |         |               |           |               |           |
| 評価性引当額の増減  | 4.4%                                 |           |         |         |                    |         |          |        |           |        |     |        |                   |       |  |           |        |         |       |                    |           |          |               |           |               |           |   |                   |           |            |         |        |        |           |        |         |        |     |         |       |  |          |           |        |         |       |  |           |         |              |        |       |  |           |         |               |           |               |           |
| その他  | 0.0%                                 |           |         |         |                    |         |          |        |           |        |     |        |                   |       |  |           |        |         |       |                    |           |          |               |           |               |           |   |                   |           |            |         |        |        |           |        |         |        |     |         |       |  |          |           |        |         |       |  |           |         |              |        |       |  |           |         |               |           |               |           |
| 税効果会計適用後の法人税等の負担率  | 58.9%                                |           |         |         |                    |         |          |        |           |        |     |        |                   |       |  |           |        |         |       |                    |           |          |               |           |               |           |   |                   |           |            |         |        |        |           |        |         |        |     |         |       |  |          |           |        |         |       |  |           |         |              |        |       |  |           |         |               |           |               |           |
| 法定実効税率   | 39.7%                                |           |         |         |                    |         |          |        |           |        |     |        |                   |       |  |           |        |         |       |                    |           |          |               |           |               |           |   |                   |           |            |         |        |        |           |        |         |        |     |         |       |  |          |           |        |         |       |  |           |         |              |        |       |  |           |         |               |           |               |           |
| (調整)   |                                      |           |         |         |                    |         |          |        |           |        |     |        |                   |       |  |           |        |         |       |                    |           |          |               |           |               |           |   |                   |           |            |         |        |        |           |        |         |        |     |         |       |  |          |           |        |         |       |  |           |         |              |        |       |  |           |         |               |           |               |           |
| 交際費等永久に損金に算入されない項目   | 0.9%                                 |           |         |         |                    |         |          |        |           |        |     |        |                   |       |  |           |        |         |       |                    |           |          |               |           |               |           |   |                   |           |            |         |        |        |           |        |         |        |     |         |       |  |          |           |        |         |       |  |           |         |              |        |       |  |           |         |               |           |               |           |
| 住民税均等割額等   | 4.8%                                 |           |         |         |                    |         |          |        |           |        |     |        |                   |       |  |           |        |         |       |                    |           |          |               |           |               |           |   |                   |           |            |         |        |        |           |        |         |        |     |         |       |  |          |           |        |         |       |  |           |         |              |        |       |  |           |         |               |           |               |           |
| 評価性引当額の増減  | 3.1%                                 |           |         |         |                    |         |          |        |           |        |     |        |                   |       |  |           |        |         |       |                    |           |          |               |           |               |           |   |                   |           |            |         |        |        |           |        |         |        |     |         |       |  |          |           |        |         |       |  |           |         |              |        |       |  |           |         |               |           |               |           |
| その他  | 0.1%                                 |           |         |         |                    |         |          |        |           |        |     |        |                   |       |  |           |        |         |       |                    |           |          |               |           |               |           |   |                   |           |            |         |        |        |           |        |         |        |     |         |       |  |          |           |        |         |       |  |           |         |              |        |       |  |           |         |               |           |               |           |
| 税効果会計適用後の法人税等の負担率  | 42.2%                                |           |         |         |                    |         |          |        |           |        |     |        |                   |       |  |           |        |         |       |                    |           |          |               |           |               |           |   |                   |           |            |         |        |        |           |        |         |        |     |         |       |  |          |           |        |         |       |  |           |         |              |        |       |  |           |         |               |           |               |           |

(企業結合等関係)

当事業年度(自平成21年4月1日 至平成22年3月31日)

連結財務諸表「注記事項(企業結合等関係)」に記載しているため、注記を省略しております。

(1株当たり情報)

| 前事業年度<br>(自平成20年4月1日<br>至平成21年3月31日)               |         | 当事業年度<br>(自平成21年4月1日<br>至平成22年3月31日)               |         |
|--|---------|--|---------|
| 1株当たり純資産額  | 584円13銭 | 1株当たり純資産額  | 603円31銭 |
| 1株当たり当期純利益金額                                       | 8円27銭   | 1株当たり当期純利益金額                                       | 27円37銭  |
| なお、潜在株式調整後1株当たり当期純利益金額については、潜在株式が存在しないため記載しておりません。 |         | なお、潜在株式調整後1株当たり当期純利益金額については、潜在株式が存在しないため記載しておりません。 |         |

(注) 1株当たり当期純利益金額の算定上の基礎は、以下のとおりであります。

|                  | 前事業年度<br>(自平成20年4月1日<br>至平成21年3月31日) | 当事業年度<br>(自平成21年4月1日<br>至平成22年3月31日) |
|------------------|--------------------------------------|--------------------------------------|
| 1株当たり当期純利益金額     |                                      |                                      |
| 当期純利益(千円)        | 113,145                              | 374,553                              |
| 普通株主に帰属しない金額(千円) | -                                    | -                                    |
| 普通株式に係る当期純利益(千円) | 113,145                              | 374,553                              |
| 期中平均株式数(千株)      | 13,688                               | 13,686                               |

(重要な後発事象)

該当事項はありません。

【附属明細表】

【有価証券明細表】

【株式】

|        |         | 銘柄                   | 株式数(株)  | 貸借対照表計上額<br>(千円) |
|--------|---------|----------------------|---------|------------------|
| 投資有価証券 | その他有価証券 | (株)静岡銀行              | 93,625  | 76,304           |
|        |         | (株)三井住友フィナンシャルグループ   | 22,601  | 69,837           |
|        |         | (株)ヤマタネ              | 518,000 | 66,822           |
|        |         | アークランドサカモト(株)        | 37,124  | 37,309           |
|        |         | (株)三菱UFJフィナンシャル・グループ | 64,290  | 31,502           |
|        |         | 三井物産(株)              | 17,000  | 26,707           |
|        |         | (株)CFSコーポレーション       | 39,000  | 21,996           |
|        |         | (株)資生堂               | 10,000  | 20,300           |
|        |         | (株)中村屋               | 34,000  | 15,844           |
|        |         | 中山福(株)               | 22,000  | 12,826           |
|        |         | その他12銘柄              | 167,297 | 46,908           |
|        |         |                      |         | 計                |

【債券】

|        |         | 銘柄       | 券面総額(千円) | 貸借対照表計上額<br>(千円) |
|--------|---------|----------|----------|------------------|
| 投資有価証券 | その他有価証券 | 第74回利付国債 | 100,000  | 102,230          |
|        |         | 計        | 100,000  | 102,230          |

【その他】

|        |         | 種類及び銘柄             | 投資口数等(口)    | 貸借対照表計上額<br>(千円) |
|--------|---------|--------------------|-------------|------------------|
| 投資有価証券 | その他有価証券 | ノムラ日本株戦略ファンド       | 200,000,000 | 103,680          |
|        |         | 積立て株式ファンド'90-12    | 385,780,853 | 67,511           |
|        |         | レインボーファンド(公共株ファンド) | 100,992,138 | 64,998           |
|        |         | ミリオン インデックスポートフォリオ | 19,265,814  | 7,382            |
|        |         | 計                  | 706,038,805 | 243,572          |

【有形固定資産等明細表】

| 資産の種類     | 前期末残高<br>(千円) | 当期増加額<br>(千円) | 当期減少額<br>(千円)         | 当期末残高<br>(千円) | 当期末減価<br>却累計額又は<br>償却累計額<br>(千円) | 当期償却額<br>(千円) | 差引当期末残<br>高(千円) |
|-----------|---------------|---------------|-----------------------|---------------|----------------------------------|---------------|-----------------|
| 有形固定資産    |               |               |                       |               |                                  |               |                 |
| 建物        | 11,099,120    | 914,143       | 492,854<br>(30,938)   | 11,520,409    | 6,665,044                        | 329,195       | 4,855,365       |
| 構築物       | 1,823,906     | 126,959       | 148,531<br>(1,858)    | 1,802,334     | 1,410,335                        | 63,821        | 391,999         |
| 機械及び装置    | 269,415       | 13,464        | 10,729<br>(190)       | 272,149       | 206,368                          | 22,928        | 65,781          |
| 車両運搬具     | 90,524        | 1,420         | 4,182<br>(579)        | 87,762        | 81,063                           | 6,579         | 6,698           |
| 工具、器具及び備品 | 283,010       | 4,184         | 40,495                | 246,699       | 225,561                          | 10,195        | 21,137          |
| 土地        | 11,897,173    | -             | -                     | 11,897,173    | -                                | -             | 11,897,173      |
| リース資産     | 110,302       | 183,456       | 13,002                | 280,756       | 40,374                           | 32,460        | 240,382         |
| 建設仮勘定     | 373,819       | 49,783        | 339,531               | 84,071        | -                                | -             | 84,071          |
| 有形固定資産計   | 25,947,273    | 1,293,410     | 1,049,327<br>(33,566) | 26,191,356    | 8,628,748                        | 465,181       | 17,562,608      |
| 無形固定資産    |               |               |                       |               |                                  |               |                 |
| 借地権       | -             | -             | -                     | 60,168        | -                                | -             | 60,168          |
| 商標権       | -             | -             | -                     | 3,450         | 776                              | 345           | 2,673           |
| ソフトウェア    | -             | -             | -                     | 4,050         | 2,636                            | 810           | 1,413           |
| 電話加入権     | -             | -             | -                     | 23,899        | -                                | -             | 23,899          |
| 無形固定資産計   | -             | -             | -                     | 91,567        | 3,413                            | 1,155         | 88,154          |
| 長期前払費用    | 392,485       | 10,335        | 35,393                | 367,427       | -                                | -             | 367,427         |
| 繰延資産      | -             | -             | -                     | -             | -                                | -             | -               |
| 繰延資産計     | -             | -             | -                     | -             | -                                | -             | -               |

(注) 1. 当期増減額のうち主なものは次のとおりです。

| 資産の種類 | 増減 | 項目              | 金額(千円)  |
|-------|----|-----------------|---------|
| 建物    | 増加 | きらりタウン浜北店建物新築工事 | 889,359 |

2. 無形固定資産の金額は資産総額の1%以下であるため「前期末残高」、「当期増加額」及び「当期減少額」の記載を省略しております。
3. 「当期減少額」欄の( )内は内書きで、減損損失の計上額であります。

【引当金明細表】

| 区分    | 前期末残高<br>(千円) | 当期増加額<br>(千円) | 当期減少額<br>(目的使用)<br>(千円) | 当期減少額<br>(その他)<br>(千円) | 当期末残高<br>(千円) |
|-------|---------------|---------------|-------------------------|------------------------|---------------|
| 貸倒引当金 | 41,177        | 96,330        | -                       | -                      | 137,507       |

(2)【主な資産及び負債の内容】

資産の部

1) 現金及び預金

| 内容   | 金額(千円)    |
|------|-----------|
| 現金   | 459,736   |
| 預金   |           |
| 当座預金 | 299,084   |
| 普通預金 | 129,276   |
| 別段預金 | 2,359     |
| 郵便預金 | 2,772     |
| 外貨預金 | 19,788    |
| 定期預金 | 270,000   |
| 小計   | 723,282   |
| 計    | 1,183,019 |

2) 売掛金

イ 相手先別内訳

| 相手先             | 金額(千円)  |
|-----------------|---------|
| (株)プロス          | 409,710 |
| (株)セディナ         | 184,909 |
| 三井住友カード(株)      | 118,082 |
| (株)ジェーシービー      | 56,845  |
| (株)テルウェルホームセンター | 53,574  |
| その他             | 139,133 |
| 計               | 962,255 |

ロ 回収状況

| 前期末残高(A)<br>(千円) | 当期発生高(B)<br>(千円) | 当期回収高(C)<br>(千円) | 当期末残高(千円) | 回収率<br>$\frac{C}{A+B} \times 100(\%)$ |
|------------------|------------------|------------------|-----------|---------------------------------------|
| 893,167          | 12,966,021       | 12,896,932       | 962,255   | 93.1                                  |

ハ 滞留状況

| 区分      | 算式   | 第49期 |
|---------|--|------|
| 回転率(回)  | $\frac{\text{売掛金当期発生高}}{(\text{期首売掛金} + \text{期末売掛金}) \div 2}$ | 14.0 |
| 滞留日数(日) | $\frac{365\text{日}}{\text{売掛金回転率}}$                            | 26   |

3) 商品

| 内容        | 金額(千円)    |
|-----------|-----------|
| D I Y用品   | 4,534,176 |
| 家庭用品      | 2,439,034 |
| カー・レジャー用品 | 412,967   |
| その他       | 208,642   |
| 計         | 7,594,820 |

4) 貯蔵品

| 内容          | 金額(千円) |
|-------------|--------|
| D I Yパンフレット | 3,146  |
| サミット        | 1,115  |
| その他         | 2,295  |
| 計           | 6,558  |

5) 敷金及び保証金

| 内容    | 金額(千円)    |
|-------|-----------|
| 店舗・倉庫 | 2,819,931 |
| 社宅    | 11,072    |
| その他   | 234,645   |
| 計     | 3,065,648 |

負債の部

1) 買掛金

| 相手先          | 金額(千円)    |
|--------------|-----------|
| 中央物産(株)      | 377,037   |
| ジャベル(株)      | 210,807   |
| 富士見園芸(株)     | 183,907   |
| 東静電工(株)      | 165,764   |
| エコトレーディング(株) | 151,369   |
| その他          | 4,911,603 |
| 計            | 6,000,491 |

2) 短期借入金

| 借入先            | 金額(千円)    |
|----------------|-----------|
| (株)商工組合中央金庫    | 1,480,000 |
| 三菱UFJ信託銀行(株)   | 1,085,000 |
| (株)静岡銀行        | 604,000   |
| 静岡県信用農業協同組合連合会 | 600,000   |
| (株)三井住友銀行      | 524,000   |
| その他            | 1,157,000 |
| 計              | 5,450,000 |

3) 1年内返済予定の長期借入金

| 借入先          | 金額(千円)    |
|--------------|-----------|
| (株)三井住友銀行    | 2,010,000 |
| (株)三菱東京UFJ銀行 | 842,800   |
| (株)商工組合中央金庫  | 521,500   |
| 三菱UFJ信託銀行(株) | 500,000   |
| (株)静岡銀行      | 460,000   |
| その他          | 420,000   |
| 計            | 4,754,300 |

4) 長期借入金

| 借入先          | 金額(千円)    |
|--------------|-----------|
| (株)三井住友銀行    | 2,385,000 |
| (株)静岡銀行      | 767,800   |
| (株)商工組合中央金庫  | 747,500   |
| 三菱UFJ信託銀行(株) | 570,000   |
| (株)三菱東京UFJ銀行 | 471,600   |
| その他          | 301,792   |
| 計            | 5,243,692 |

(3) 【その他】

該当事項はありません。

## 第6【提出会社の株式事務の概要】

| 事業年度            | 4月1日から3月31日まで  |     |          |               |                      |               |                       |               |                       |               |                       |          |                      |
|-----------------|--|-----|----------|---------------|----------------------|---------------|-----------------------|---------------|-----------------------|---------------|-----------------------|----------|----------------------|
| 定時株主総会          | 6月中  |     |          |               |                      |               |                       |               |                       |               |                       |          |                      |
| 基準日             | 3月31日  |     |          |               |                      |               |                       |               |                       |               |                       |          |                      |
| 剰余金の配当の基準日      | 9月30日<br>3月31日   |     |          |               |                      |               |                       |               |                       |               |                       |          |                      |
| 1単元の株式数         | 1,000株   |     |          |               |                      |               |                       |               |                       |               |                       |          |                      |
| 単元未満株式の買取り及び買増し |  |     |          |               |                      |               |                       |               |                       |               |                       |          |                      |
| 取扱場所            | (特別口座)<br>東京都江東区東砂七丁目10番11号<br>三菱UFJ信託銀行株式会社 証券代行部   |     |          |               |                      |               |                       |               |                       |               |                       |          |                      |
| 株主名簿管理人         | (特別口座)<br>東京都江東区東砂七丁目10番11号<br>三菱UFJ信託銀行株式会社   |     |          |               |                      |               |                       |               |                       |               |                       |          |                      |
| 取次所<br>買取・買増手数料 | 株式の売買の委託に係る手数料相当額として別途定める金額  |     |          |               |                      |               |                       |               |                       |               |                       |          |                      |
| 公告掲載方法          | 電子公告の方法により行います。ただし、不測の事態により電子公告できない場合は日本経済新聞に掲載します。<br>公告掲載URL <a href="http://www.encho.co.jp/ectaison.htm">http://www.encho.co.jp/ectaison.htm</a>   |     |          |               |                      |               |                       |               |                       |               |                       |          |                      |
| 株主に対する特典        | <p>3月31日現在の1,000株以上所有の株主に対し、次のとおり「株主ご優待券」を贈呈する。なお、「株主ご優待券」を利用できない株主には、「株主ご優待券」と引換えに当社取扱い指定商品(優待品)を贈呈する。</p> <p>(1) 贈呈基準</p> <table border="1"> <thead> <tr> <th>持株数</th> <th>1回当たり贈呈額</th> </tr> </thead> <tbody> <tr> <td>1,000株～1,999株</td> <td>1万2千円の優待券(200円券×60枚)</td> </tr> <tr> <td>2,000株～2,999株</td> <td>2万4千円の優待券(200円券×120枚)</td> </tr> <tr> <td>3,000株～3,999株</td> <td>3万6千円の優待券(200円券×180枚)</td> </tr> <tr> <td>4,000株～4,999株</td> <td>4万8千円の優待券(200円券×240枚)</td> </tr> <tr> <td>5,000株以上</td> <td>6万円 の優待券(200円券×300枚)</td> </tr> </tbody> </table> <p>(2) 使用方法<br/>お勘定場での1回のお買上金額2,000円以上につき、2,000円毎に1枚使用できる。ただし専売品および当社指定商品を除く。</p> <p>(3) 使用できる店舗<br/>当社直営の「ジャンボエンチャー」、「ホームアシスト」、「アシストプロ」の全店およびご優待協力店として「カーサ」、「SWEN」。</p> <p>(4) 有効期限<br/>3月31日現在の株主に対する発行分.....翌年6月30日まで</p> | 持株数 | 1回当たり贈呈額 | 1,000株～1,999株 | 1万2千円の優待券(200円券×60枚) | 2,000株～2,999株 | 2万4千円の優待券(200円券×120枚) | 3,000株～3,999株 | 3万6千円の優待券(200円券×180枚) | 4,000株～4,999株 | 4万8千円の優待券(200円券×240枚) | 5,000株以上 | 6万円 の優待券(200円券×300枚) |
| 持株数             | 1回当たり贈呈額   |     |          |               |                      |               |                       |               |                       |               |                       |          |                      |
| 1,000株～1,999株   | 1万2千円の優待券(200円券×60枚)   |     |          |               |                      |               |                       |               |                       |               |                       |          |                      |
| 2,000株～2,999株   | 2万4千円の優待券(200円券×120枚)  |     |          |               |                      |               |                       |               |                       |               |                       |          |                      |
| 3,000株～3,999株   | 3万6千円の優待券(200円券×180枚)  |     |          |               |                      |               |                       |               |                       |               |                       |          |                      |
| 4,000株～4,999株   | 4万8千円の優待券(200円券×240枚)  |     |          |               |                      |               |                       |               |                       |               |                       |          |                      |
| 5,000株以上        | 6万円 の優待券(200円券×300枚)   |     |          |               |                      |               |                       |               |                       |               |                       |          |                      |

(注) 当社定款の定めにより、単元未満株主は、会社法第189条第2項各号に掲げる権利、会社法第166条第1項の規定による請求をする権利、株主の有する株式数に応じて募集株式の割当て及び募集新株予約権の割当てを受ける権利並びに単元未満株式の売渡請求をする権利以外の権利を有していません。



## 第7【提出会社の参考情報】

### 1【提出会社の親会社等の情報】

当社は、金融商品取引法第24条の7第1項に規定する親会社等はありません。

### 2【その他の参考情報】

当事業年度の開始日から有価証券報告書提出日までの間に、次の書類を提出しております。

#### (1) 有価証券報告書及びその添付書類並びに確認書

事業年度（第48期）（自 平成20年4月1日 至 平成21年3月31日）平成21年6月23日東海財務局長に提出

#### (2) 内部統制報告書及びその添付書類

平成21年6月23日東海財務局長に提出

#### (3) 四半期報告書及び確認書

（第49期第1四半期）（自 平成21年4月1日 至 平成21年6月30日）平成21年8月13日東海財務局長に提出

（第49期第2四半期）（自 平成21年7月1日 至 平成21年9月30日）平成21年11月12日東海財務局長に提出

（第49期第3四半期）（自 平成21年10月1日 至 平成21年12月31日）平成22年2月12日東海財務局長に提出

#### (4) 臨時報告書

平成21年8月17日東海財務局長に提出

金融商品取引法第24条の5第4項及び企業内容等の開示に関する内閣府令第19条第2項第7号（会社分割）の規定に基づく臨時報告書であります。

## 第二部【提出会社の保証会社等の情報】

該当事項はありません。

## 独立監査人の監査報告書及び内部統制監査報告書

平成21年6月23日

株式会社 エンチョー

取締役会 御中

新日本有限責任監査法人

指定有限責任社員  
業務執行社員 公認会計士 松本 正一郎 印

指定有限責任社員  
業務執行社員 公認会計士 大和 哲夫 印

### < 財務諸表監査 >

当監査法人は、金融商品取引法第193条の2第1項の規定に基づく監査証明を行うため、「経理の状況」に掲げられている株式会社エンチョーの平成20年4月1日から平成21年3月31日までの連結会計年度の連結財務諸表、すなわち、連結貸借対照表、連結損益計算書、連結株主資本等変動計算書、連結キャッシュ・フロー計算書及び連結附属明細表について監査を行った。この連結財務諸表の作成責任は経営者にあり、当監査法人の責任は独立の立場から連結財務諸表に対する意見を表明することにある。

当監査法人は、我が国において一般に公正妥当と認められる監査の基準に準拠して監査を行った。監査の基準は、当監査法人に連結財務諸表に重要な虚偽の表示がないかどうかの合理的な保証を得ることを求めている。監査は、試査を基礎として行われ、経営者が採用した会計方針及びその適用方法並びに経営者によって行われた見積りの評価も含め全体としての連結財務諸表の表示を検討することを含んでいる。当監査法人は、監査の結果として意見表明のための合理的な基礎を得たと判断している。

当監査法人は、上記の連結財務諸表が、我が国において一般に公正妥当と認められる企業会計の基準に準拠して、株式会社エンチョー及び連結子会社の平成21年3月31日現在の財政状態並びに同日をもって終了する連結会計年度の経営成績及びキャッシュ・フローの状況をすべての重要な点において適正に表示しているものと認める。

### 追記情報

会計方針の変更に記載されているとおり、会社は当連結会計年度より棚卸資産の評価に関する会計基準を適用しているため、当該基準により連結財務諸表を作成している。

### < 内部統制監査 >

当監査法人は、金融商品取引法第193条の2第2項の規定に基づく監査証明を行うため、株式会社エンチョーの平成21年3月31日現在の内部統制報告書について監査を行った。財務報告に係る内部統制を整備及び運用並びに内部統制報告書を作成する責任は、経営者にあり、当監査法人の責任は、独立の立場から内部統制報告書に対する意見を表明することにある。また、財務報告に係る内部統制により財務報告の虚偽の記載を完全には防止又は発見することができない可能性がある。

当監査法人は、我が国において一般に公正妥当と認められる財務報告に係る内部統制の監査の基準に準拠して内部統制監査を行った。財務報告に係る内部統制の監査の基準は、当監査法人に内部統制報告書に重要な虚偽の表示がないかどうかの合理的な保証を得ることを求めている。内部統制監査は、試査を基礎として行われ、財務報告に係る内部統制の評価範囲、評価手続及び評価結果についての、経営者が行った記載を含め全体としての内部統制報告書の表示を検討することを含んでいる。当監査法人は、内部統制監査の結果として意見表明のための合理的な基礎を得たと判断している。

当監査法人は、株式会社エンチョーが平成21年3月31日現在の財務報告に係る内部統制は有効であると表示した上記の内部統制報告書が、我が国において一般に公正妥当と認められる財務報告に係る内部統制の評価の基準に準拠して、財務報告に係る内部統制の評価について、すべての重要な点において適正に表示しているものと認める。

会社と当監査法人又は業務執行社員との間には、公認会計士法の規定により記載すべき利害関係はない。

以上

- (注) 1. 上記は、独立監査人の監査報告書の原本に記載された事項を電子化したものであり、その原本は当社が別途保管しております。
2. 連結財務諸表の範囲にはXBR Lデータ自体は含まれていません。

## 独立監査人の監査報告書及び内部統制監査報告書

平成22年6月22日

株式会社 エンチャー

取締役会 御中

新日本有限責任監査法人

指定有限責任社員  
業務執行社員 公認会計士 松本 正一郎 印

指定有限責任社員  
業務執行社員 公認会計士 大和 哲夫 印

### < 財務諸表監査 >

当監査法人は、金融商品取引法第193条の2第1項の規定に基づく監査証明を行うため、「経理の状況」に掲げられている株式会社エンチャーの平成21年4月1日から平成22年3月31日までの連結会計年度の連結財務諸表、すなわち、連結貸借対照表、連結損益計算書、連結株主資本等変動計算書、連結キャッシュ・フロー計算書及び連結附属明細表について監査を行った。この連結財務諸表の作成責任は経営者にあり、当監査法人の責任は独立の立場から連結財務諸表に対する意見を表明することにある。

当監査法人は、我が国において一般に公正妥当と認められる監査の基準に準拠して監査を行った。監査の基準は、当監査法人に連結財務諸表に重要な虚偽の表示がないかどうかの合理的な保証を得ることを求めている。監査は、試査を基礎として行われ、経営者が採用した会計方針及びその適用方法並びに経営者によって行われた見積りの評価も含め全体としての連結財務諸表の表示を検討することを含んでいる。当監査法人は、監査の結果として意見表明のための合理的な基礎を得たと判断している。

当監査法人は、上記の連結財務諸表が、我が国において一般に公正妥当と認められる企業会計の基準に準拠して、株式会社エンチャー及び連結子会社の平成22年3月31日現在の財政状態並びに同日をもって終了する連結会計年度の経営成績及びキャッシュ・フローの状況をすべての重要な点において適正に表示しているものと認める。

### < 内部統制監査 >

当監査法人は、金融商品取引法第193条の2第2項の規定に基づく監査証明を行うため、株式会社エンチャーの平成22年3月31日現在の内部統制報告書について監査を行った。財務報告に係る内部統制を整備及び運用並びに内部統制報告書を作成する責任は、経営者にあり、当監査法人の責任は、独立の立場から内部統制報告書に対する意見を表明することにある。また、財務報告に係る内部統制により財務報告の虚偽の記載を完全には防止又は発見することができない可能性がある。

当監査法人は、我が国において一般に公正妥当と認められる財務報告に係る内部統制の監査の基準に準拠して内部統制監査を行った。財務報告に係る内部統制の監査の基準は、当監査法人に内部統制報告書に重要な虚偽の表示がないかどうかの合理的な保証を得ることを求めている。内部統制監査は、試査を基礎として行われ、財務報告に係る内部統制の評価範囲、評価手続及び評価結果についての、経営者が行った記載を含め全体としての内部統制報告書の表示を検討することを含んでいる。当監査法人は、内部統制監査の結果として意見表明のための合理的な基礎を得たと判断している。

当監査法人は、株式会社エンチャーが平成22年3月31日現在の財務報告に係る内部統制は有効であると表示した上記の内部統制報告書が、我が国において一般に公正妥当と認められる財務報告に係る内部統制の評価の基準に準拠して、財務報告に係る内部統制の評価について、すべての重要な点において適正に表示しているものと認める。

会社と当監査法人又は業務執行社員との間には、公認会計士法の規定により記載すべき利害関係はない。

以上

(注) 1. 上記は、独立監査人の監査報告書の原本に記載された事項を電子化したものであり、その原本は当社が別途保管しております。

2. 連結財務諸表の範囲にはXBR Lデータ自体は含まれていません。

## 独立監査人の監査報告書

平成21年6月23日

株式会社 エンチャー

取締役会 御中

新日本有限責任監査法人

指定有限責任社員  
業務執行社員 公認会計士 松本 正一郎 印

指定有限責任社員  
業務執行社員 公認会計士 大和 哲夫 印

当監査法人は、金融商品取引法第193条の2第1項の規定に基づく監査証明を行うため、「経理の状況」に掲げられている株式会社エンチャーの平成20年4月1日から平成21年3月31日までの第48期事業年度の財務諸表、すなわち、貸借対照表、損益計算書、株主資本等変動計算書及び附属明細表について監査を行った。この財務諸表の作成責任は経営者であり、当監査法人の責任は独立の立場から財務諸表に対する意見を表明することにある。

当監査法人は、我が国において一般に公正妥当と認められる監査の基準に準拠して監査を行った。監査の基準は、当監査法人に財務諸表に重要な虚偽の表示がないかどうかの合理的な保証を得ることを求めている。監査は、試査を基礎として行われ、経営者が採用した会計方針及びその適用方法並びに経営者によって行われた見積りの評価も含め全体としての財務諸表の表示を検討することを含んでいる。当監査法人は、監査の結果として意見表明のための合理的な基礎を得たと判断している。

当監査法人は、上記の財務諸表が、我が国において一般に公正妥当と認められる企業会計の基準に準拠して、株式会社エンチャーの平成21年3月31日現在の財政状態及び同日をもって終了する事業年度の経営成績をすべての重要な点において適正に表示しているものと認める。

### 追記情報

会計方針の変更に記載されているとおり、会社は当事業年度より棚卸資産の評価に関する会計基準を適用しているため、当該基準により財務諸表を作成している。

会社と当監査法人又は業務執行社員との間には、公認会計士法の規定により記載すべき利害関係はない。

以 上

---

(注) 1. 上記は、独立監査人の監査報告書の原本に記載された事項を電子化したものであり、その原本は当社が別途保管しております。

2. 財務諸表の範囲にはXBR Lデータ自体は含まれていません。

## 独立監査人の監査報告書

平成22年6月22日

株式会社 エンチャー

取締役会 御中

新日本有限責任監査法人

指定有限責任社員  
業務執行社員 公認会計士 松本 正一郎 印

指定有限責任社員  
業務執行社員 公認会計士 大和 哲夫 印

当監査法人は、金融商品取引法第193条の2第1項の規定に基づく監査証明を行うため、「経理の状況」に掲げられている株式会社エンチャーの平成21年4月1日から平成22年3月31日までの第49期事業年度の財務諸表、すなわち、貸借対照表、損益計算書、株主資本等変動計算書及び附属明細表について監査を行った。この財務諸表の作成責任は経営者であり、当監査法人の責任は独立の立場から財務諸表に対する意見を表明することにある。

当監査法人は、我が国において一般に公正妥当と認められる監査の基準に準拠して監査を行った。監査の基準は、当監査法人に財務諸表に重要な虚偽の表示がないかどうかの合理的な保証を得ることを求めている。監査は、試査を基礎として行われ、経営者が採用した会計方針及びその適用方法並びに経営者によって行われた見積りの評価も含め全体としての財務諸表の表示を検討することを含んでいる。当監査法人は、監査の結果として意見表明のための合理的な基礎を得たと判断している。

当監査法人は、上記の財務諸表が、我が国において一般に公正妥当と認められる企業会計の基準に準拠して、株式会社エンチャーの平成22年3月31日現在の財政状態及び同日をもって終了する事業年度の経営成績をすべての重要な点において適正に表示しているものと認める。

会社と当監査法人又は業務執行社員との間には、公認会計士法の規定により記載すべき利害関係はない。

以上

---

(注) 1. 上記は、独立監査人の監査報告書の原本に記載された事項を電子化したものであり、その原本は当社が別途保管しております。

2. 財務諸表の範囲にはXBR Lデータ自体は含まれていません。