

## 【表紙】

|            |  |
|------------|--|
| 【提出書類】     | 有価証券報告書                                  |
| 【根拠条文】     | 金融商品取引法第24条第1項                           |
| 【提出先】      | 福岡財務支局長                                  |
| 【提出日】      | 平成21年7月29日                               |
| 【事業年度】     | 第21期（自平成20年5月1日至平成21年4月30日）              |
| 【会社名】      | 株式会社マツモト                                 |
| 【英訳名】      | MATSUMOTO INC.                           |
| 【代表者の役職氏名】 | 代表取締役社長 松本 敬三郎                           |
| 【本店の所在の場所】 | 福岡県北九州市門司区社ノ木一丁目2番1号                     |
| 【電話番号】     | 093(371)0298(代表)                         |
| 【事務連絡者氏名】  | 取締役総務部長 梅津 武                             |
| 【最寄りの連絡場所】 | 福岡県北九州市門司区社ノ木一丁目2番1号                     |
| 【電話番号】     | 093(371)0298(代表)                         |
| 【事務連絡者氏名】  | 取締役総務部長 梅津 武                             |
| 【縦覧に供する場所】 | 株式会社ジャスダック証券取引所<br>(東京都中央区日本橋茅場町一丁目5番8号) |

## 第一部【企業情報】

### 第1【企業の概況】

#### 1【主要な経営指標等の推移】

- 提出会社の状況

| 回次<br>決算年月                       | 第17期<br>平成17年4月 | 第18期<br>平成18年4月 | 第19期<br>平成19年4月 | 第20期<br>平成20年4月 | 第21期<br>平成21年4月 |
|----------------------------------|-----------------|-----------------|-----------------|-----------------|-----------------|
| 売上高 (千円)                         | 3,398,388       | 3,172,659       | 3,127,048       | 2,864,941       | 2,731,791       |
| 経常利益又は経常損失 (千円)                  | 254,955         | 77,569          | 84,423          | 7,908           | 74,630          |
| 当期純利益又は当期純損失 (千円)                | 115,059         | 61,221          | 40,606          | 207,317         | 221,112         |
| 持分法を適用した場合の投資利益 (千円)             | -               | -               | -               | -               | -               |
| 資本金 (千円)                         | 929,890         | 929,890         | 929,890         | 929,890         | 929,890         |
| 発行済株式総数 (株)                      | 3,813,000       | 3,813,000       | 3,813,000       | 3,813,000       | 3,813,000       |
| 純資産額 (千円)                        | 4,574,501       | 4,596,632       | 4,552,366       | 4,258,495       | 3,968,948       |
| 総資産額 (千円)                        | 5,736,021       | 5,585,788       | 5,386,691       | 5,162,552       | 4,769,737       |
| 1株当たり純資産額 (円)                    | 1,208.81        | 1,215.72        | 1,204.01        | 1,126.53        | 1,049.93        |
| 1株当たり配当金額<br>(うち1株当たり中間配当金額) (円) | 19.00<br>(-)    | 15.00<br>(-)    | 10.00<br>(-)    | 10.00<br>(-)    | 10.00<br>(-)    |
| 1株当たり当期純利益金額又は純損失金額 (円)          | 29.37           | 16.19           | 10.74           | 54.83           | 58.49           |
| 潜在株式調整後1株当たり当期純利益金額 (円)          | -               | -               | -               | -               | -               |
| 自己資本比率 (%)                       | 79.8            | 82.3            | 84.5            | 82.5            | 83.2            |
| 自己資本利益率 (%)                      | 2.5             | 1.3             | 0.9             | 4.7             | 5.4             |
| 株価収益率 (倍)                        | 23.8            | 45.4            | 50.8            | -               | -               |
| 配当性向 (%)                         | 64.7            | 92.6            | 93.1            | -               | -               |
| 営業活動による<br>キャッシュ・フロー (千円)        | 318,533         | 66,846          | 292,988         | 301,019         | 28,277          |
| 投資活動による<br>キャッシュ・フロー (千円)        | 829,622         | 110,005         | 311,531         | 147,082         | 205,433         |
| 財務活動による<br>キャッシュ・フロー (千円)        | 163,240         | 210,686         | 195,450         | 108,119         | 37,843          |
| 現金及び現金同等物の<br>期末残高 (千円)          | 1,704,649       | 1,670,814       | 1,456,821       | 1,502,638       | 1,287,639       |
| 従業員数<br>〔外、平均臨時雇用者数〕 (人)         | 256<br>〔143〕    | 247<br>〔139〕    | 249<br>〔141〕    | 245<br>〔132〕    | 236<br>〔131〕    |

- (注) 1. 当社は連結財務諸表を作成しておりませんので、連結会計年度にかかる主要な経営指標等の推移については記載しておりません。
2. 売上高には消費税等は含まれておりません。
3. 持分法を適用した場合の投資利益については、関連会社がないため記載しておりません。
4. 潜在株式調整後1株当たり当期純利益金額は、潜在株式が存在しないため記載しておりません。
5. 純資産額の算定にあたり、平成19年4月期から「貸借対照表の純資産の部の表示に関する会計基準」(企業会計基準第5号)及び「貸借対照表の純資産の部の表示に関する会計基準等の適用指針」(企業会計基準適用指針第8号)を適用しております。

## 2【沿革】

当社（昭和48年12月18日青木株式会社として設立）は、株式会社マツモト（平成元年2月16日株式会社ニュー北九州として設立）の株式額面を変更するため、平成4年5月1日を合併期日として同社を吸収合併し、同社の資産、負債及び権利義務の一切を引き継ぎましたが、合併前の当社は休業状態にあり、合併後において被合併会社の営業活動を前面的に継承いたしました。

従いまして、実質上の存続会社は、被合併会社である株式会社マツモトであるため、特に記載のない限り、実質上の存続会社について記載しております。

株式会社マツモトは平成元年2月16日に設立されましたが、平成元年5月1日に吸収合併した合資会社松本写真印刷社を母体とし、その事業を引き継いでおります。以下株式会社マツモトの設立から現在に至るまでの概要は次のとおりであります。

また、株式会社マツモトの母体となった合資会社松本写真印刷社の設立よりの変遷を下記別表に記載いたします。

| 年月       | 事項                                  |
|----------|-------------------------------------|
| 平成元年2月   | 北九州市門司区に株式会社ニュー北九州を設立               |
| 平成元年5月   | 合資会社松本写真印刷社を合併し、商号を株式会社マツモトに変更      |
| 平成元年5月   | 札幌営業所を札幌市中央区に開設                     |
| 平成3年11月  | 名古屋営業所を名古屋市東区に移転                    |
| 平成4年5月   | 株式額面変更のため、青木株式会社と合併（合併比率1：3,000）    |
| 平成4年11月  | デザインセンターを北九州市門司区に開設                 |
| 平成6年3月   | 日本証券業協会に株式を店頭登録                     |
| 平成6年10月  | 印刷・製本工場を北九州市門司区に開設                  |
| 平成7年5月   | 札幌営業所を札幌市西区に移転                      |
| 平成10年10月 | 東京営業所を東京都豊島区に移転                     |
| 平成15年6月  | 大阪営業所を兵庫県尼崎市に移転                     |
| 平成16年12月 | 日本証券業協会への店頭登録を取消し、ジャスダック証券取引所に株式を上場 |
| 平成18年8月  | 大阪営業所を本社に統合                         |

（別表・合資会社松本写真印刷社の設立よりの変遷）

| 年月       | 事項                              |
|----------|---------------------------------|
| 昭和24年4月  | 福岡県門司市（現北九州市門司区）に合資会社松本写真印刷社を設立 |
| 昭和43年9月  | 製本工場を北九州市門司区（社ノ木）に開設            |
| 昭和53年3月  | 東京営業所を東京都新宿区に開設                 |
| 昭和53年10月 | 製版工場を北九州市門司区（猿喰）に開設             |
| 昭和56年10月 | 本社を北九州市門司区に新築                   |
| 昭和58年3月  | 大阪営業所を大阪市淀川区に開設                 |
| 昭和59年6月  | 名古屋営業所を名古屋市千種区に開設               |
| 昭和59年8月  | 製版工場を製版・印刷工場に増築                 |
| 平成元年5月   | 株式会社へ組織変更のため、株式会社ニュー北九州と合併      |

### 3【事業の内容】

当社は、印刷物の製造販売を主たる事業としております。その主要製品は、学校向けの卒業記念アルバムであり、ポスター、カタログ、パンフレット等の一般商業印刷物も製造いたしております。さらに、デジタル写真アルバムや自費出版等のインターネット関連事業も手掛けております。

また、当社は、印刷業における全工程であります企画、製版、印刷、製本の一貫した生産設備を有し、最新のコンピュータシステムを駆使してより効率的かつ高品質の製品を生産いたしております。

なお、当社は、関係会社もなく、また継続的で緊密な事業上の関係のある関連当事者もないので、事業系統図の記載を省略しております。

### 4【関係会社の状況】

該当事項はありません。

### 5【従業員の状況】

#### (1) 提出会社の状況

平成21年4月30日現在

| 従業員数(人)  | 平均年齢    | 平均勤続年数  | 平均年間給与(円) |
|----------|---------|---------|-----------|
| 236(131) | 36才 7カ月 | 14年 6カ月 | 4,017,439 |

(注) 1. 従業員数は就業人員であり、臨時雇用者数は、年間の平均人員を( )外数で記載しております。

2. 平均年間給与は、賞与及び基準外賃金を含んでおります。

#### (2) 労働組合の状況

当社には、労働組合はありませんが、労使関係は安定しております。

## 第2【事業の状況】

### 1【業績等の概要】

#### (1)業績

当事業年度におけるわが国経済は、昨年秋以降、世界的な金融危機の影響を受け急速な景気の後退となり、株価の急落、急激な円高等により、雇用や設備投資が減少し企業業績や個人消費は大きく悪化いたしました。

また、当印刷業界におきましても、平成20年度の紙・板紙出荷量が前年度比7.7%減と15年ぶりの低水準となり、景気悪化により企業の広告宣伝費の削減等で、印刷の総需要の低迷が明らかとなりました。

当社の売上高のおよそ4分の3を占める学校アルバム部門では昨年に引き続き15歳未満の子どもの数が28年連続の減少で過去最少を記録するなど少子化の進行はスピードを増しており、さらにかつてない規模で公立小中学校の統廃合が進み、この学校アルバム部門の市場はますます縮小してまいりました。

このような状況におきまして、当社は売上増大を目指すとともに人員の抑制等生産の合理化による費用の削減を推進し、業績の向上につとめてまいりましたが、当期の業績は以下のとおりとなりました。売上高につきましては、前期2,864百万円に対し、4.6%減の2,731百万円となり、損益につきましては、営業損失88百万円（前期比79百万円増）、経常損失74百万円（前期は経常利益7百万円）、また特別損失として世界同時株安といわれる株式市場の歴史的な下落により、投資有価証券評価損96百万円を計上いたし、さらに繰延税金資産65百万円を取崩し、法人税等調整額に計上いたしましたので、当期純損失は、221百万円（前期比13百万円増）となりました。

部門別の状況は次のとおりであります。

#### 〔学校アルバム部門〕

学校アルバム部門の当期の売上高は、前期比7.3%減の2,061百万円となりました。少子化に起因する数量の減少に加え、過当競争による価格の下落がさらに進んだため売上高の減少となるに至りました。

#### 〔一般商業印刷部門〕

一般商業印刷部門の当期の売上高は、前期比4.4%増の670百万円となりました。景気の悪化に伴う、印刷需要の減退で市場環境は厳しいものがありましたが、新規顧客の開拓などにつとめ、売上増を達成いたしました。なお、上記売上高にはインターネット関連事業の売上も含んでおります。

#### (2) キャッシュ・フロー

当事業年度における現金及び現金同等物（以下「資金」という。）は、自己資金にて印刷機等279百万円の設備投資ならびに37百万円の配当金の支払等を行いましたので、前事業年度末に比べ214百万円減少し、当事業年度末には、1,287百万円となりました。

また、当事業年度中における各キャッシュ・フローは、次のとおりであります。

#### （営業活動によるキャッシュ・フロー）

当事業年度において営業活動の結果得られた資金は、28百万円（前年同期比90.6%減）となりました。これは主に、税引前当期純損失及び減価償却費によるものであります。

#### （投資活動によるキャッシュ・フロー）

当事業年度において投資活動の結果使用した資金は、205百万円（前年同期比39.7%増）となりました。これは主に、有形固定資産の取得及び売却によるものであります。

#### （財務活動によるキャッシュ・フロー）

当事業年度において財務活動の結果使用した資金は、37百万円（前年同期比65.0%減）となりました。これは、配当金の支払によるものであります。

（注）「第2 事業の状況」に記載されている金額には、消費税等は含まれておりません。

## 2【生産、受注及び販売の状況】

### (1) 生産実績

| 区分         | 第21期<br>(自 平成20年 5月 1日<br>至 平成21年 4月30日) | 前年同期比(%) |
|------------|--|----------|
| 学校アルバム(千円) | 2,062,681                                | 92.9     |
| 一般商業印刷(千円) | 671,233                                  | 104.6    |
| 合計(千円)     | 2,733,914                                | 95.5     |

(注) 金額は販売価格で表示しております。

### (2) 受注状況

| 区分     | 受注高(千円)   | 前年同期比(%) | 受注残高(千円) | 前年同期比(%) |
|--------|-----------|----------|----------|----------|
| 学校アルバム | 2,040,419 | 92.7     | 214,354  | 91.2     |
| 一般商業印刷 | 667,712   | 104.1    | 19,150   | 86.2     |
| 合計     | 2,708,132 | 95.3     | 233,504  | 90.8     |

(注) 金額は販売価格で表示しております。

### (3) 販売実績

| 区分         | 第21期<br>(自 平成20年 5月 1日<br>至 平成21年 4月30日) | 前年同期比(%) |
|------------|--|----------|
| 学校アルバム(千円) | 2,061,008                                | 92.7     |
| 一般商業印刷(千円) | 670,783                                  | 104.4    |
| 合計(千円)     | 2,731,791                                | 95.4     |

(注) 主な相手先別の販売実績及び当該販売実績の総販売実績に対する割合については、主要な販売先(相手先別の販売実績の総販売実績に対する割合が100分の10以上の販売先)に該当する販売先がありませんので記載しておりません。

## 3【対処すべき課題】

今後の見通しにつきましては、4月の景気動向指数が11カ月ぶりに改善するなど、景気が下げ止まる動きも見られますが、一方で雇用情勢や所得環境は厳しさを増しており、個人消費の回復の遅れから景気の浮揚には、まだかなりの時間を要するものと見込まれます。

当社といたしましては、引き続き厳しい環境下にありますますが、主力である学校アルバム部門におきましては、売上減少に歯止めを打つことに重点をおき、売上高の確保をはかってまいります。また、インターネット関連事業を含む一般商業印刷部門におきましては、新たな顧客層の拡大に取り組み増収基調を確立させてまいる所存であります。さらに、当社がこのたび提供を開始した色彩あざやかな高精細・高品質の印刷技術が両部門の売上高確保ならびに売上増大に貢献していくものと期待されます。

#### 4【事業等のリスク】

当社の売上高のおよそ4分の3を占める学校アルバムは、少子化が続く中で、学生生徒数の減少、学校数の減少にみられるように市場規模が年々縮小、販売数量も減少しており同業他社との競争は毎年激化しております。また、このような過当競争の状況は、販売価格の下落を招く結果となり、当社は売上高の減少により前事業年度に続き2期連続の営業損失を計上するに至りました。

このような事態に対し、当社は強固な財務基盤を背景として「インターネットウェブ卒業アルバム」や「高精細・高品質印刷」等新機軸を打ち出してシェアの拡大を目指す一方、製造コストの削減につとめて収益の確保・増大をはかってまいりますが、厳しい市場環境はしばらく続く見込まれ、営業損失の継続的な発生可能性があります。

なお、文中の将来に関する事項は、有価証券報告書提出日現在において判断したものであります。

#### 5【経営上の重要な契約等】

該当事項はありません。

#### 6【研究開発活動】

研究開発活動につきましては原材料分野、生産技術分野、デザイン・システム分野において、それぞれ関係先と協力しつつ、高品質でかつ市場ニーズにマッチした製品を生み出すべく、各担当部署にて進めております。

#### 7【財政状態、経営成績及びキャッシュ・フローの状況の分析】

##### (1) 財政状態の分析

当社は、健全な経営活動を確保するために強固な財務基盤の構築を財務方針としております。

当事業年度末の総資産は、前事業年度に比べ、392百万円減少（前期比7.6%減）し、4,769百万円となりました。このうち、流動資産は261百万円減少（前期比10.2%減）の2,303百万円、固定資産は131百万円減少（前期比5.1%減）の2,466百万円となりました。流動資産減少の主な要因は、現金及び預金並びに繰延税金資産の減少によるものです。また、固定資産減少の主な要因は、投資有価証券評価損によるものです。

総負債は、前事業年度末に比べ103百万円減少（前期比11.4%減）し、800百万円となりました。これは主に買掛金等支払債務の減少によるものです。

純資産は、前事業年度末に比べ289百万円減少（前期比6.8%減）の3,968百万円となりました。純資産減少の主な要因は、繰越利益剰余金の減少によるものです。さらに、自己資本比率は前事業年度末82.5%に対し83.2%となりました。また、期末発行済株式数に基づく1株当たり純資産は前事業年度末1,126円53銭に対し当事業年度末1,049円93銭となりました。

##### (2) 経営成績の分析

当事業年度の経営成績は、売上高では2,731百万円（前期比4.6%減）、営業損失は88百万円（前期比79百万円損失増）、経常損失74百万円（前期は経常利益7百万円）となり、当期純損失は221百万円（前期比13百万円損失増）となりました。

売上高の部門別の状況は、学校アルバム部門が少子化に起因する数量の減少に加え、過当競争による価格の下落がさらに進んだため、前期比7.3%減の2,061百万円となり、一般商業印刷部門におきましては、景気の悪化に伴う、印刷需要の減退で市場環境は厳しいものがありました。新規顧客の開拓などにつとめ、前期比4.4%増の670百万円となりました。当該売上高にはインターネット関連事業の売上も含まれております。

このような売上高の減少が主因で営業損失ならびに経常損失を計上するに至り、特別損失として投資有価証券評価損96百万円を計上いたし、さらに繰延税金資産を取崩し法人税等調整額に計上いたしましたので、221百万円の当期純損失となりました。

上記の結果に対し、当社は「インターネットウェブ卒業アルバム」や「高精細・高品質印刷」等新機軸を打ち出してシェアの拡大を目指す一方、製造コストの削減につとめて収益の確保・増大をはかっております。

なお、文中の将来に関する事項は、有価証券報告書提出日現在において判断したものであります。

##### (3) キャッシュ・フローの状況の分析

「第2 事業の状況 1 業績等の概要(2) キャッシュ・フロー」に記載しております。



### 第3【設備の状況】

#### 1【設備投資等の概要】

当事業年度の設備投資につきましては、生産能力増強、生産効率化、合理化並びに製品品質の向上を目的として、印刷機等279,291千円の投資をいたしました。

なお、生産能力に重要な影響を及ぼすような設備の売却・撤去はありません。

(注) 「第3 設備の状況」に記載した金額には、消費税等は含んでおりません。

#### 2【主要な設備の状況】

当社は、3ヶ所の工場、3ヶ所の営業所を有している他、デザインセンター並びにその下部組織のプランニングスタジオ及びサテライトオフィスを設けております。主要な設備は以下のとおりであります。

平成21年4月30日現在

| 事業所名<br>(所在地)                 | 設備の内容                                 | 帳簿価額(千円)        |         |                 |         |            |        |         | 従業員<br>数<br>(人) |
|-------------------------------|---------------------------------------|-----------------|---------|-----------------|---------|------------|--------|---------|-----------------|
|                               |                                       | 土地              |         | 建物              |         | 機械及び装<br>置 | その他    | 合計      |                 |
|                               |                                       | 面積<br>(㎡)       | 金額      | 延面積<br>(㎡)      | 金額      |            |        |         |                 |
| 本社<br>(北九州市門司区)               | 本社業務施設<br>販売・仕入<br>アルバム及び印刷物の企画<br>設備 | 3,021.34        | 274,278 | 2,378.83        | 121,492 | 82,753     | 13,600 | 492,125 | 96              |
| デザインセンター<br>(北九州市門司区)         | 販売、デザイン及び製版設備                         | 632.14          | 84,070  | 1,231.93        | 95,700  | 6,666      | 1,391  | 187,828 | 45              |
| 松原工場<br>(北九州市門司区)             | 印刷及び製本設備                              | (5,745.25)<br>- | -       | (5,622.18)<br>- | 18,029  | 138,064    | 3,597  | 159,690 | 33              |
| 猿喰工場<br>(北九州市門司区)             | 製版及び印刷設備                              | 4,292.21        | 19,510  | 2,983.08        | 57,779  | 360,408    | 433    | 438,131 | 36              |
| 社ノ木工場<br>(北九州市門司区)            | 企画、製本及びオンディマン<br>ト印刷設備                | 1,492.42        | 163,785 | 2,231.01        | 77,416  | 113,634    | 151    | 354,987 | 8               |
| 八幡サテライトオ<br>フィス<br>(北九州市八幡西区) | アルバムの企画設備                             | -               | -       | (629.31)<br>-   | -       | 57         | 179    | 237     | 2               |
| プランニングスタ<br>ジオ<br>(福岡市博多区)    | 企画、デザイン及び販売設備                         | -               | -       | (69.55)<br>-    | -       | -          | -      | -       | 3               |
| 工場用地<br>(北九州市小倉北<br>区)        | その他の設備                                | 11,617.71       | 387,546 | -               | -       | -          | -      | 387,546 | -               |
| 東京営業所<br>(東京都豊島区)             | 販売設備                                  | -               | -       | (208.36)<br>-   | -       | -          | 670    | 670     | 10              |
| 名古屋営業所<br>(名古屋市中区)            | "                                     | -               | -       | (97.90)<br>-    | -       | -          | 527    | 527     | 2               |
| 札幌営業所<br>(札幌市西区)              | "                                     | -               | -       | (65.72)<br>-    | -       | -          | 302    | 302     | 1               |

(注) 1. 面積のうち( )書きは賃借面積を示し、外数で表示しております。賃借料は、87,151千円であります。

2. 建物には構築物1,679千円を含んでおります。

3. その他の内訳は、車両運搬具6,569千円及び工具、器具及び備品14,285千円であります。

### 3【設備の新設、除却等の計画】

当事業年度末現在において計画中の設備計画は、次のとおりであります。

#### (1) 重要な設備の新設等

| 事業所及び所在地            | 設備の内容 | 投資予定金額       |              | 資金調達方法 | 着手及び完了予定年月 |        | 完成後の<br>増加能力 |
|---------------------|-------|--------------|--------------|--------|------------|--------|--------------|
|                     |       | 予算総額<br>(千円) | 既支払額<br>(千円) |        | 着手         | 完了     |              |
| 本社及び工場<br>(北九州市門司区) | 印刷機械  | 300,000      | -            | 自己資金   | 平成20.11    | 平成21.5 | -            |
|                     | その他設備 | 30,000       | -            | 同上     | 平成21.5     | 平成22.4 | -            |
| 合計                  |       | 330,000      | -            | -      | -          | -      | -            |

#### (2) 除却等

生産能力に重大な影響を与える除却はありません。

## 第4【提出会社の状況】

### 1【株式等の状況】

#### (1)【株式の総数等】

##### 【株式の総数】

| 種類   | 発行可能株式総数(株) |
|------|-------------|
| 普通株式 | 12,889,000  |
| 計    | 12,889,000  |

##### 【発行済株式】

| 種類   | 事業年度末現在発行数<br>(株)<br>(平成21年4月30日) | 提出日現在発行数<br>(平成21年7月29日) | 上場金融商品取引所名又は<br>登録認可金融商品取引<br>業協会名 | 内容          |
|------|-----------------------------------|--------------------------|------------------------------------|-------------|
| 普通株式 | 3,813,000                         | 3,813,000                | ジャスダック証券取引所                        | 単元株式数1,000株 |
| 計    | 3,813,000                         | 3,813,000                | -                                  | -           |

#### (2)【新株予約権等の状況】

該当事項はありません。

#### (3)【ライツプランの内容】

該当事項はありません。

#### (4)【発行済株式総数、資本金等の推移】

| 年月日        | 発行済株式総<br>数増減数<br>(千株) | 発行済株式総<br>数残高<br>(千株) | 資本金増減額<br>(千円) | 資本金残高<br>(千円) | 資本準備金増<br>減額<br>(千円) | 資本準備金残<br>高(千円) |
|------------|------------------------|-----------------------|----------------|---------------|----------------------|-----------------|
| 平成13年4月26日 | 47                     | 3,813                 | -              | 929,890       | -                    | 1,691,419       |

(注) 利益による株式消却

#### (5)【所有者別状況】

平成21年4月30日現在

| 区分              | 株式の状況(1単元の株式数1,000株) |       |              |            |       |    |       | 単元未満株<br>式の状況<br>(株) |       |
|-----------------|----------------------|-------|--------------|------------|-------|----|-------|----------------------|-------|
|                 | 政府及び地<br>方公共団体       | 金融機関  | 金融商品取<br>引業者 | その他の法<br>人 | 外国法人等 |    | 個人その他 |                      | 計     |
|                 |                      |       |              |            | 個人以外  | 個人 |       |                      |       |
| 株主数(人)          | -                    | 6     | 5            | 28         | 1     | -  | 296   | 336                  | -     |
| 所有株式数<br>(単元)   | -                    | 432   | 39           | 460        | 265   | -  | 2,615 | 3,811                | 2,000 |
| 所有株式数の<br>割合(%) | -                    | 11.34 | 1.02         | 12.07      | 6.95  | -  | 68.62 | 100                  | -     |

(注) 1. 自己株式32,798株は、「個人その他」に32単元を含めて記載しております。

2. 上記「その他の法人」の中には証券保管振替機構名義の株式が1単元含まれております。

(6) 【大株主の状況】

平成21年4月30日現在

| 氏名又は名称   | 住所                  | 所有株式数<br>(千株) | 発行済株式総数に<br>対する所有株式数<br>の割合(%) |
|--|---------------------|---------------|--------------------------------|
| 松本 政敬  | 北九州市小倉北区            | 528           | 13.85                          |
| 松本 敬三郎   | 北九州市小倉北区            | 444           | 11.64                          |
| 松本 敬明  | 東京都渋谷区              | 333           | 8.73                           |
| ソシエテジェネラルエヌ<br>アールエイエヌオーディ<br>ティティ<br>(常任代理人 香港上海銀行東京支店) | (東京都中央区日本橋三丁目11番1号) | 265           | 6.95                           |
| 株式会社大分銀行   | 大分県大分市府内町三丁目4番1号    | 144           | 3.78                           |
| ティーツー・キャピタル株式会社  | 東京都千代田区二番町9番10号     | 120           | 3.15                           |
| 株式会社福岡銀行   | 福岡市中央区天神二丁目13番1号    | 95            | 2.49                           |
| サカティンクス株式会社  | 大阪市西区江戸堀一丁目23番37号   | 90            | 2.36                           |
| 株式会社三菱東京UFJ銀行  | 東京都千代田区丸の内二丁目7番1号   | 85            | 2.23                           |
| 松本 誠介  | 神戸市東灘区              | 82            | 2.15                           |
| 計  | -                   | 2,186         | 57.33                          |

(7) 【議決権の状況】

【発行済株式】

平成21年4月30日現在

| 区分             | 株式数(株)         | 議決権の数(個) | 内容 |
|----------------|----------------|----------|----|
| 無議決権株式         | -              | -        | -  |
| 議決権制限株式(自己株式等) | -              | -        | -  |
| 議決権制限株式(その他)   | -              | -        | -  |
| 完全議決権株式(自己株式等) | 普通株式 32,000    | -        | -  |
| 完全議決権株式(その他)   | 普通株式 3,779,000 | 3,779    | -  |
| 単元未満株式         | 普通株式 2,000     | -        | -  |
| 発行済株式総数        | 3,813,000      | -        | -  |
| 総株主の議決権        | -              | 3,779    | -  |

(注) 「完全議決権株式(その他)」欄の普通株式には、証券保管振替機構名義の株式が1,000株(議決権の数 1個)含まれております。

【自己株式等】

平成21年4月30日現在

| 所有者の氏名又は<br>名称 | 所有者の住所                | 自己名義所有<br>株式数(株) | 他人名義所有<br>株式数(株) | 所有株式数の<br>合計(株) | 発行済株式総数に<br>対する所有株式数<br>の割合(%) |
|----------------|-----------------------|------------------|------------------|-----------------|--------------------------------|
| 株式会社マツモト       | 北九州市門司区<br>社ノ木一丁目2番1号 | 32,000           | -                | 32,000          | 0.84                           |
| 計              | -                     | 32,000           | -                | 32,000          | 0.84                           |

(8) 【ストックオプション制度の内容】

該当事項はありません。

2 【自己株式の取得等の状況】

【株式の種類等】 該当事項はありません。

(1) 【株主総会決議による取得の状況】

該当事項はありません。

(2) 【取締役会決議による取得の状況】

該当事項はありません。

(3) 【株主総会決議又は取締役会決議に基づかないものの内容】

該当事項はありません。

(4) 【取得自己株式の処理状況及び保有状況】

| 区分                              | 当事業年度  |                | 当期間    |                |
|---------------------------------|--------|----------------|--------|----------------|
|                                 | 株式数(株) | 処分価額の総額<br>(円) | 株式数(株) | 処分価額の総額<br>(円) |
| 引き受ける者の募集を行った取得自己株式             | -      | -              | -      | -              |
| 消却の処分を行った取得自己株式                 | -      | -              | -      | -              |
| 合併、株式交換、会社分割に係る移転を行った取得<br>自己株式 | -      | -              | -      | -              |
| その他<br>(-)                      | -      | -              | -      | -              |
| 保有自己株式数                         | 32,798 | -              | 32,798 | -              |

### 3【配当政策】

当社は、株主に対する利益還元を経営の最重要政策として位置付けており、印刷業界における急速な技術革新に対応した積極的な設備投資を行い新製品・新技術の開発、生産性の向上に努め会社の競争力を維持・強化するとともに、業績に裏付けられた成果の配分を行う方針であります。

当社は、中間配当及び期末配当による剰余金の配当を行う制度を有しており、これらの剰余金の配当の決定機関は、期末配当については株主総会、中間配当については取締役会であります。

また、当社は業績に応じた利益配分を前提に当期純利益の45%を配当金に充てる基本方針を平成6年6月に発表しており、当事業年度はその第15期目に当たります。

以上の方針に基づくとともに、当事業年度の業績及び財産の状況並びに今後の事業展開を勘案し、当事業年度の剰余金の配当につきましては、1株当たり配当金を10円といたしました。

なお、当事業年度の内部留保資金につきましては、印刷機械等に有効投資していく所存であります。

当社は、会社法第454条第5項に規定する中間配当をすることができる旨を定款に定めております。

当事業年度の剰余金の配当につきましては、以下のとおりであります。

| 決議年月日                  | 配当金の総額(千円) | 1株当たり配当額(円) |
|------------------------|------------|-------------|
| 平成21年7月29日<br>定時株主総会決議 | 37,802     | 10          |

### 4【株価の推移】

#### (1)【最近5年間の事業年度別最高・最低株価】

| 回次    | 第17期    | 第18期    | 第19期    | 第20期    | 第21期    |
|-------|---------|---------|---------|---------|---------|
| 決算年月  | 平成17年4月 | 平成18年4月 | 平成19年4月 | 平成20年4月 | 平成21年4月 |
| 最高(円) | 740     | 880     | 742     | 555     | 410     |
| 最低(円) | 505     | 620     | 460     | 370     | 240     |

(注) 最高・最低株価は、平成16年12月13日よりジャスダック証券取引所におけるものであり、それ以前は日本証券業協会の公表のものです。なお、第17期の事業年度別最高・最低株価のうち、は日本証券業協会の公表のものです。

#### (2)【最近6月間の月別最高・最低株価】

| 月別    | 平成20年11月 | 12月 | 平成21年1月 | 2月  | 3月  | 4月  |
|-------|----------|-----|---------|-----|-----|-----|
| 最高(円) | 295      | 260 | 270     | 266 | 270 | 280 |
| 最低(円) | 248      | 240 | 260     | 264 | 265 | 260 |

(注) 最高・最低株価は、ジャスダック証券取引所におけるものです。

5【役員の状況】

| 役名                   | 職名               | 氏名     | 生年月日         | 略歴   | 任期   | 所有株式数<br>(千株) |
|----------------------|------------------|--------|--------------|--|------|---------------|
| 代表取締役<br>(取締役会<br>長) |                  | 松本 政敬  | 大正15年8月2日生   | 昭和22年3月 善隣外事専門学校卒業<br>昭和22年4月 松本写真工芸所入社<br>昭和24年4月 合資会社松本写真印刷社<br>無限責任社員<br>昭和41年5月 同社無限責任社員 代表社員<br>平成元年2月 株式会社ニュー北九州(現株式<br>会社マツモト)代表取締役社長<br>就任<br>平成6年7月 代表取締役会長就任(現任) | (注)5 | 528           |
| 代表取締役<br>(取締役社<br>長) |                  | 松本 敬三郎 | 昭和26年4月3日生   | 昭和50年3月 慶應義塾大学商学部卒業<br>昭和50年4月 合資会社松本写真印刷社入社<br>平成元年2月 株式会社ニュー北九州(現株式<br>会社マツモト)取締役就任<br>平成元年5月 当社専務取締役生産本部長就任<br>平成4年7月 当社代表取締役就任<br>平成6年7月 当社代表取締役社長就任(現<br>任)           | (注)5 | 444           |
| 常務取締役                | 営業本部長兼<br>東京営業所長 | 松本 大輝  | 昭和56年8月18日生  | 平成16年3月 慶應義塾大学商学部卒業<br>平成19年1月 富士ゼロックス株式会社入社<br>平成20年4月 当社入社<br>平成20年12月 当社東京営業所長就任(現任)<br>平成21年7月 当社常務取締役営業本部長就任<br>(現任)  | (注)6 | 65            |
| 取締役                  | 総務部長             | 梅津 武   | 昭和29年2月11日生  | 昭和51年3月 山口大学経済学部卒業<br>昭和51年4月 三井造船株式会社入社<br>昭和63年10月 同社F A事業室課長補佐<br>平成元年9月 当社入社統合管理政策室長<br>平成6年7月 当社取締役就任(現任)<br>平成14年12月 当社総務部長就任(現任)                                    | (注)5 | 67            |
| 監査役<br>(常勤)          |                  | 越出 哲郎  | 昭和26年11月30日生 | 昭和52年3月 学習院大学経済学部卒業<br>複数の出版会社の勤務を経てフ<br>リーエディターとして独立開業<br>平成16年6月 当社入社特命担当部長<br>平成18年7月 当社監査役就任(現任)   | (注)3 | -             |
| 監査役                  |                  | 安井 玄治  | 昭和22年6月12日生  | 昭和43年10月 日本大学理工学部中退<br>昭和45年2月 株式会社安井組代表取締役社長<br>(現任)<br>平成6年7月 当社監査役就任(現任)  | (注)4 | -             |

| 役名  | 職名 | 氏名    | 生年月日        | 略歴  | 任期   | 所有株式数<br>(千株) |
|-----|----|-------|-------------|---|------|---------------|
| 監査役 |    | 原永 茂  | 昭和9年10月9日生  | 昭和28年3月 福岡県立築上東高等学校卒業<br>昭和29年4月 熊本国税局入局<br>平成4年7月 筑紫税務署長<br>平成5年8月 税理士登録(現任)<br>平成8年7月 当社監査役就任(現任) | (注)7 | -             |
| 監査役 |    | 赤松 弘美 | 昭和11年8月25日生 | 昭和30年3月 福岡県立門司北高等学校卒業<br>昭和32年4月 熊本国税局入局<br>平成6年7月 福岡税務署長<br>平成7年8月 税理士登録(現任)<br>平成9年7月 当社監査役就任(現任) | (注)4 | -             |
| 計   |    |       |             |   |      | 1,104         |

- (注) 1. 監査役安井玄治、原永茂及び赤松弘美は、会社法第2条第16号に定める社外監査役であります。
2. 取締役社長松本敬三郎は、取締役会長松本政敬の長男であり、常務取締役松本大輝の実父であります。
3. 平成18年7月27日開催の定時株主総会の終結の時から4年間
4. 平成19年7月26日開催の定時株主総会の終結の時から4年間
5. 平成20年7月30日開催の定時株主総会の終結の時から2年間
6. 平成21年7月29日開催の定時株主総会の終結の時から1年間
7. 平成21年7月29日開催の定時株主総会の終結の時から4年間



## 6【コーポレート・ガバナンスの状況等】

### (1)【コーポレート・ガバナンスの状況】

#### (コーポレート・ガバナンスに関する基本的な考え方)

企業経営者は、株主から会社を預っているものであり、株主に対し企業価値（株主価値）を最大化にする責任を負っております。コーポレート・ガバナンスとは、このような経営者の株主に対する責任をいかに果たせるかとの問題と考えております。この企業価値を高めるには、必ずコンプライアンス態勢が構築されていなければならないと、したがって企業経営者はコンプライアンス態勢を構築する責任を株主に対して負っていると理解しております。すなわちコーポレート・ガバナンスを強化するためにはコンプライアンス態勢の構築を経営者が株主に対して負う義務と捉えております。以上の基本的な考え方をふまえ、コーポレート・ガバナンスの重要性につきましては、当社は充分認識しており、特に法令の遵守には意をそそいでおります。また当社は、経営の透明性を高めるべく、株主総会におよび年4回の決算発表の他、株主利益に重大な影響を与えると判断される重要事実の発生時には、的確かつ迅速な情報開示に努めております。

#### (コーポレート・ガバナンスに関する施策の実施状況)

##### a. 会社の経営上の意思決定、執行および監査に係る経営管理組織その他のコーポレート・ガバナンス体制の状況

当社は監査役制度を採用しており、監査役会は常勤監査役1名および社外監査役3名により構成され、各監査役は監査役会が定めた監査の方針、業務の分担等に従い、取締役会その他重要な会議に出席し、取締役等の職務執行について、厳正な監視・監査を行っております。

なお、通常の内部監査は経営管理部が主として担当しており、その経営管理部には専任1名（部長）を配置し、必要に応じ総務部等の管理部門のスタッフがサポートし数名であっております。また、監査役会および会計監査人等とも連絡を密にし相互連携して業務を推進しております。その組織は下図のとおりであります。

会社法に基づく会計監査人および金融商品取引法に基づく会計監査には、新日本有限責任監査法人を起用しており、同監査法人との間で会社法監査と金融商品取引法監査について監査契約書を締結し、それに従い報酬を支払っております。

当事業年度において、業務を執行した公認会計士の氏名、監査業務に係る補助者の構成については、下記のとおりであります。

業務を執行した公認会計士の氏名

指定有限責任社員・業務執行社員：小川一夫、松本正一郎

会計監査業務に係る補助者の構成

公認会計士 2名、会計士補 1名

また、顧問弁護士とは、顧問契約に基づき、必要に応じて適宜アドバイスを受けております。税務上の件につきましても、顧問税理士に相談し、事にあっております。

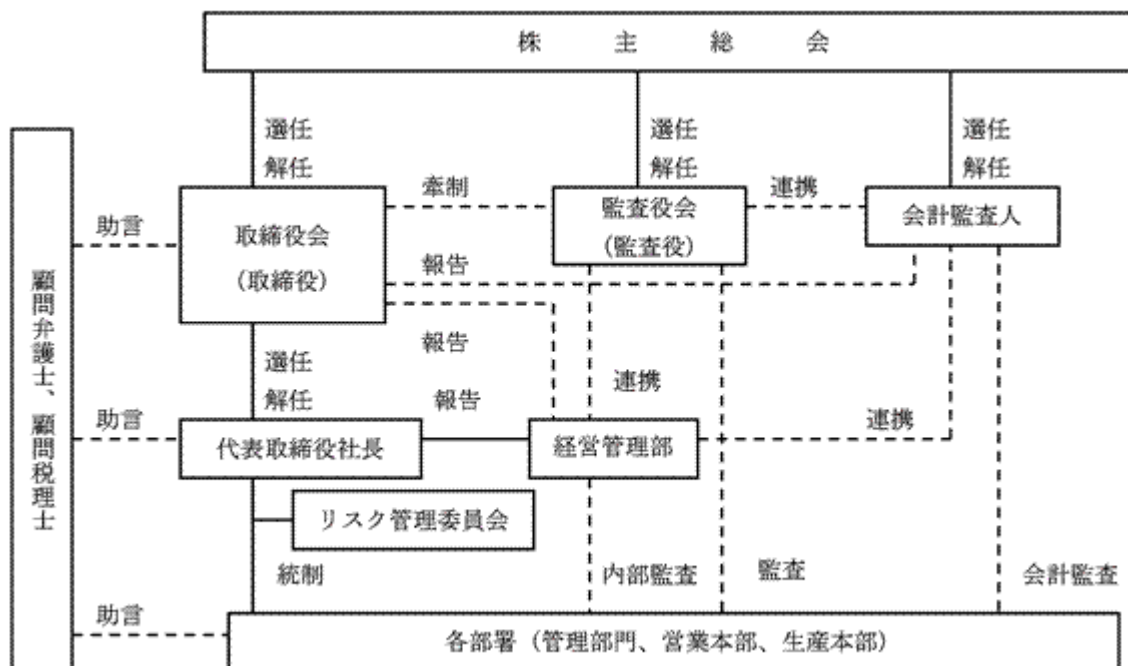

b. 会社と会社の社外取締役および社外監査役の人的関係、資本的关系または取引関係その他の利害関係の概要

当社は社外取締役はおりませんが、社外監査役は3名おります。その社外監査役3名のうちの1名である安井玄治氏が代表取締役社長を兼務する株式会社安井組と当社との当事業年度における取引は、建築工事等8,448千円であり、一般の取引条件と同様に決定しております。他の2名の社外監査役については、人的関係、資本的关系または取引関係その他の利害関係はありません。

(役員報酬の内容)

当事業年度において当社の取締役および監査役に対し支払った役員報酬は、以下のとおりです。

| 区 分      | 人 数  | 報酬等の額     |
|----------|------|-----------|
| 取締役      | 4名   | 83,880千円  |
| 監査役      | 4名   | 7,150千円   |
| 計        | 8名   | 91,030千円  |
| (うち社外役員) | (3名) | (1,950千円) |

(注) 上記の報酬等の額には、当期中に役員退職慰労引当金として費用計上した9,430千円を含んでおり、このうち8,880千円が取締役分であり、550千円が監査役分であります。

(取締役の定数)

当社は、取締役を8名以内とする旨を定款で定めております。

(自己株式取得の決定機関)

当社は、資本効率の向上と経営環境に応じた機動的な資本政策の遂行のため、会社法第165条第2項の規定により取締役会の決議によって市場取引等により自己株式を取得することができる旨を定款で定めております。

(株主総会の特別決議要件)

当社は、株主総会の円滑な運営を行うため、会社法第309条第2項の定めによる決議は、定款に別段の定めがある場合を除き、議決権を行使することができる株主の議決権の3分の1以上を有する株主が出席し、その議決権の3分の2以上をもって行う旨を定款で定めております。

(取締役の選任の決議要件)

当社は、取締役の選任決議は、議決権を行使することができる株主の議決権の3分の1以上を有する株主が出席し、その議決権の過半数をもって行う旨を定款で定めております。

(中間配当)

当社は、株主への機動的な利益還元を行うため、会社法第454条第5項の規定により、取締役会の決議によって毎年10月31日を基準日として、中間配当を行うことができる旨を定款で定めております。

(2) 【監査報酬の内容等】

【監査公認会計士等に対する報酬の内容】

| 前事業年度                |                     | 当事業年度                |                     |
|----------------------|---------------------|----------------------|---------------------|
| 監査証明業務に基づく報酬<br>(千円) | 非監査業務に基づく報酬<br>(千円) | 監査証明業務に基づく報酬<br>(千円) | 非監査業務に基づく報酬<br>(千円) |
| -                    | -                   | 17,000               | -                   |

【その他重要な報酬の内容】

該当事項はありません。

【監査公認会計士等の提出会社に対する非監査業務の内容】

該当事項はありません。

【監査報酬の決定方針】

該当事項はありませんが、監査日数等を勘案した上で定めております。

## 第5【経理の状況】

### 1．財務諸表の作成方法について

当社の財務諸表は、「財務諸表等の用語、様式及び作成方法に関する規則」（昭和38年大蔵省令第59号。以下「財務諸表等規則」という。）に基づいて作成しております。

なお、第20期事業年度（平成19年5月1日から平成20年4月30日まで）は、改正前の財務諸表等規則に基づき、第21期事業年度（平成20年5月1日から平成21年4月30日まで）は、改正後の財務諸表等規則に基づいて作成しております。

### 2．監査証明について

当社は、金融商品取引法第193条の2第1項の規定に基づき、第20期事業年度（平成19年5月1日から平成20年4月30日まで）及び第21期事業年度（平成20年5月1日から平成21年4月30日まで）の財務諸表について、新日本有限責任監査法人により監査を受けております。

### 3．連結財務諸表について

当社は子会社がありませんので、連結財務諸表を作成しておりません。

1【財務諸表等】  
(1)【財務諸表】  
【貸借対照表】

(単位：千円)

|               | 前事業年度<br>(平成20年4月30日) | 当事業年度<br>(平成21年4月30日) |
|---------------|-----------------------|-----------------------|
| <b>資産の部</b>   |                       |                       |
| 流動資産          |                       |                       |
| 現金及び預金        | 2,002,638             | 1,787,639             |
| 受取手形          | 75,566                | 65,206                |
| 売掛金           | 326,171               | 334,643               |
| 製品            | 403                   | -                     |
| 商品及び製品        | -                     | 1,806                 |
| 原材料           | 31,207                | -                     |
| 仕掛品           | 71,617                | 59,745                |
| 原材料及び貯蔵品      | -                     | 61,338                |
| 前払費用          | 18,226                | 10,889                |
| 繰延税金資産        | 55,949                | -                     |
| その他           | 4,181                 | 2,925                 |
| 貸倒引当金         | 21,500                | 21,000                |
| 流動資産合計        | 2,564,463             | 2,303,194             |
| 固定資産          |                       |                       |
| 有形固定資産        |                       |                       |
| 建物            | 1,083,364             | 1,081,580             |
| 減価償却累計額       | 700,135               | 712,843               |
| 建物(純額)        | 383,228               | 368,737               |
| 構築物           | 29,796                | 29,796                |
| 減価償却累計額       | 27,689                | 28,116                |
| 構築物(純額)       | 2,106                 | 1,679                 |
| 機械及び装置        | 3,874,599             | 3,702,405             |
| 減価償却累計額       | 3,256,211             | 3,000,820             |
| 機械及び装置(純額)    | 618,388               | 701,585               |
| 車両運搬具         | 42,240                | 37,631                |
| 減価償却累計額       | 34,992                | 31,062                |
| 車両運搬具(純額)     | 7,247                 | 6,569                 |
| 工具、器具及び備品     | 148,471               | 136,972               |
| 減価償却累計額       | 131,008               | 122,687               |
| 工具、器具及び備品(純額) | 17,462                | 14,285                |
| 土地            | 929,190               | 929,190               |
| 有形固定資産合計      | 1,957,623             | 2,022,047             |
| 無形固定資産        |                       |                       |
| ソフトウェア        | 33,664                | 15,524                |
| 電話加入権         | 2,453                 | 2,453                 |
| 施設利用権         | 9,051                 | 9,017                 |
| 無形固定資産合計      | 45,168                | 26,995                |

|                 | 前事業年度<br>(平成20年4月30日) | 当事業年度<br>(平成21年4月30日) |
|-----------------|-----------------------|-----------------------|
| <b>投資その他の資産</b> |                       |                       |
| 投資有価証券          | 352,462               | 210,867               |
| 出資金             | 90                    | 30                    |
| 破産更生債権等         | 753                   | 922                   |
| 敷金              | 80,823                | 80,739                |
| 保証金             | 61,289                | 39,392                |
| 保険積立金           | 103,377               | 89,247                |
| 貸倒引当金           | 3,500                 | 3,700                 |
| 投資その他の資産合計      | 595,296               | 417,499               |
| 固定資産合計          | 2,598,089             | 2,466,542             |
| 資産合計            | 5,162,552             | 4,769,737             |
| <b>負債の部</b>     |                       |                       |
| <b>流動負債</b>     |                       |                       |
| 買掛金             | 247,550               | 192,471               |
| 未払金             | 96,342                | 89,540                |
| 未払費用            | 35,761                | 34,814                |
| 未払法人税等          | 18,277                | 16,559                |
| 未払消費税等          | 61,350                | 44,594                |
| 賞与引当金           | 92,000                | 86,000                |
| その他             | 44,265                | 36,423                |
| 流動負債合計          | 595,547               | 500,403               |
| <b>固定負債</b>     |                       |                       |
| 退職給付引当金         | 104,386               | 103,349               |
| 役員退職慰労引当金       | 183,519               | 192,949               |
| 繰延税金負債          | 20,603                | 4,087                 |
| 固定負債合計          | 308,509               | 300,385               |
| 負債合計            | 904,057               | 800,789               |
| <b>純資産の部</b>    |                       |                       |
| <b>株主資本</b>     |                       |                       |
| 資本金             | 929,890               | 929,890               |
| <b>資本剰余金</b>    |                       |                       |
| 資本準備金           | 1,691,419             | 1,691,419             |
| 資本剰余金合計         | 1,691,419             | 1,691,419             |
| <b>利益剰余金</b>    |                       |                       |
| 利益準備金           | 77,000                | 77,000                |
| <b>その他利益剰余金</b> |                       |                       |
| 別途積立金           | 1,730,000             | 1,530,000             |
| 繰越利益剰余金         | 129,105               | 188,019               |
| 利益剰余金合計         | 1,677,894             | 1,418,980             |
| 自己株式            | 15,728                | 15,728                |

|              | 前事業年度<br>(平成20年4月30日) | 当事業年度<br>(平成21年4月30日) |
|--------------|-----------------------|-----------------------|
| 株主資本合計       | 4,283,475             | 4,024,561             |
| 評価・換算差額等     |                       |                       |
| その他有価証券評価差額金 | 24,980                | 55,613                |
| 評価・換算差額等合計   | 24,980                | 55,613                |
| 純資産合計        | 4,258,495             | 3,968,948             |
| 負債純資産合計      | 5,162,552             | 4,769,737             |

【損益計算書】

(単位：千円)

|               | 前事業年度<br>(自 平成19年 5月 1日<br>至 平成20年 4月30日) | 当事業年度<br>(自 平成20年 5月 1日<br>至 平成21年 4月30日) |
|---------------|---|---|
| 売上高           | 2,864,941                                 | 2,731,791                                 |
| 売上原価          |   |   |
| 製品期首たな卸高      | 6,365                                     | 403                                       |
| 当期製品製造原価      | 2,338,152                                 | 2,277,457                                 |
| 製品期末たな卸高      | 403                                       | 1,806                                     |
| 製品売上原価        | 2,344,114                                 | 2,276,055                                 |
| 売上総利益         | 520,826                                   | 455,736                                   |
| 販売費及び一般管理費    |   |   |
| 旅費及び交通費       | 32,731                                    | 40,083                                    |
| 広告宣伝費         | 2,861                                     | 15,642                                    |
| 役員報酬          | 90,600                                    | 81,600                                    |
| 給料及び賞与        | 178,065                                   | 188,871                                   |
| 賞与引当金繰入額      | 20,000                                    | 18,000                                    |
| 退職給付費用        | 1,908                                     | 2,809                                     |
| 退職手当金         | 5,770                                     | 6,069                                     |
| 役員退職慰労引当金繰入額  | 10,330                                    | 9,430                                     |
| 福利厚生費         | 41,804                                    | 40,906                                    |
| 賃借料           | 24,775                                    | 25,861                                    |
| 租税公課          | 31,269                                    | 28,926                                    |
| 減価償却費         | 4,879                                     | 4,527                                     |
| その他           | 84,243                                    | 81,087                                    |
| 販売費及び一般管理費合計  | 529,239                                   | 543,814                                   |
| 営業損失( )       | 8,412                                     | 88,078                                    |
| 営業外収益         |   |   |
| 受取利息          | 2,828                                     | 3,799                                     |
| 受取配当金         | 5,535                                     | 6,571                                     |
| 貸倒引当金戻入額      | 4,500                                     | 300                                       |
| 雑収入           | 3,635                                     | 2,776                                     |
| 営業外収益合計       | 16,498                                    | 13,447                                    |
| 営業外費用         |   |   |
| 支払利息          | 177                                       | -   |
| 営業外費用合計       | 177                                       | -   |
| 経常利益又は経常損失( ) | 7,908                                     | 74,630                                    |
| 特別利益          |   |   |
| 投資有価証券売却益     | 28,014                                    | 32,132                                    |
| 固定資産売却益       | 574                                       | 16,624                                    |
| 特別利益合計        | 28,588                                    | 48,756                                    |



|              | 前事業年度<br>(自 平成19年 5月 1日<br>至 平成20年 4月30日) | 当事業年度<br>(自 平成20年 5月 1日<br>至 平成21年 4月30日) |
|--------------|---|---|
| 特別損失         |   |   |
| 投資有価証券売却損    | 20,686                                    | -   |
| 投資有価証券評価損    | -   | 96,195                                    |
| 固定資産売却損      | -   | 2 346                                     |
| 固定資産除却損      | 2 5,163                                   | 3 11,936                                  |
| 役員退職慰労引当金繰入額 | 173,189                                   | -   |
| 保険積立金評価損     | -   | 14,184                                    |
| 特別損失合計       | 199,039                                   | 122,663                                   |
| 税引前当期純損失( )  | 162,541                                   | 148,536                                   |
| 法人税、住民税及び事業税 | 9,338                                     | 7,212                                     |
| 法人税等調整額      | 35,438                                    | 65,363                                    |
| 法人税等合計       | 44,776                                    | 72,575                                    |
| 当期純損失( )     | 207,317                                   | 221,112                                   |

【製造原価明細書】

| 区分        | 注記<br>番号 | 前事業年度<br>(自 平成19年 5月 1日<br>至 平成20年 4月30日) |            | 当事業年度<br>(自 平成20年 5月 1日<br>至 平成21年 4月30日) |            |
|-----------|----------|---|------------|---|------------|
|           |          | 金額(千円)                                    | 構成比<br>(%) | 金額(千円)                                    | 構成比<br>(%) |
| 材料費       |          | 520,986                                   | 22.4       | 522,009                                   | 23.0       |
| 労務費       |          | 1,124,007                                 | 48.2       | 1,087,021                                 | 48.0       |
| 経費        |          | 686,449                                   | 29.4       | 656,555                                   | 29.0       |
| (うち外注加工費) |          | (124,293)                                 |            | (122,129)                                 |            |
| (うち減価償却費) |          | (204,690)                                 |            | (201,562)                                 |            |
| 当期総製造費用   |          | 2,331,443                                 | 100.0      | 2,265,586                                 | 100.0      |
| 期首仕掛品棚卸高  |          | 78,326                                    |            | 71,617                                    |            |
| 合計        |          | 2,409,769                                 |            | 2,337,203                                 |            |
| 期末仕掛品棚卸高  |          | 71,617                                    |            | 59,745                                    |            |
| 当期製品製造原価  |          | 2,338,152                                 |            | 2,277,457                                 |            |

(脚注)

| 前事業年度<br>(自 平成19年 5月 1日<br>至 平成20年 4月30日) | 当事業年度<br>(自 平成20年 5月 1日<br>至 平成21年 4月30日) |
|---|---|
| 原価計算の方法                                   | 同左  |
| 実際原価による工程別総合原価計算を採用しております。                |   |

## 【株主資本等変動計算書】

(単位：千円)

|                 | 前事業年度<br>(自 平成19年 5月 1日<br>至 平成20年 4月30日) | 当事業年度<br>(自 平成20年 5月 1日<br>至 平成21年 4月30日) |
|-----------------|---|---|
| <b>株主資本</b>     |   |   |
| <b>資本金</b>      |   |   |
| 前期末残高           | 928,890                                   | 929,890                                   |
| 当期変動額           |   |   |
| 当期変動額合計         | -   | -   |
| 当期末残高           | 929,890                                   | 929,890                                   |
| <b>資本剰余金</b>    |   |   |
| <b>資本準備金</b>    |   |   |
| 前期末残高           | 1,691,419                                 | 1,691,419                                 |
| 当期変動額           |   |   |
| 当期変動額合計         | -   | -   |
| 当期末残高           | 1,691,419                                 | 1,691,419                                 |
| <b>利益剰余金</b>    |   |   |
| <b>利益準備金</b>    |   |   |
| 前期末残高           | 77,000                                    | 77,000                                    |
| 当期変動額           |   |   |
| 当期変動額合計         | -   | -   |
| 当期末残高           | 77,000                                    | 77,000                                    |
| <b>その他利益剰余金</b> |   |   |
| <b>別途積立金</b>    |   |   |
| 前期末残高           | 1,730,000                                 | 1,730,000                                 |
| 当期変動額           |   |   |
| 別途積立金の取崩        | -   | 200,000                                   |
| 当期変動額合計         | -   | 200,000                                   |
| 当期末残高           | 1,730,000                                 | 1,530,000                                 |
| <b>繰越利益剰余金</b>  |   |   |
| 前期末残高           | 116,022                                   | 129,105                                   |
| 当期変動額           |   |   |
| 剰余金の配当          | 37,810                                    | 37,802                                    |
| 当期純損失( )        | 207,317                                   | 221,112                                   |
| 別途積立金の取崩        | -   | 200,000                                   |
| 当期変動額合計         | 245,127                                   | 58,914                                    |
| 当期末残高           | 129,105                                   | 188,019                                   |
| <b>利益剰余金合計</b>  |   |   |
| 前期末残高           | 1,923,022                                 | 1,677,894                                 |
| 当期変動額           |   |   |
| 剰余金の配当          | 37,810                                    | 37,802                                    |
| 当期純損失( )        | 207,317                                   | 221,112                                   |
| 別途積立金の取崩        | -   | -   |
| 当期変動額合計         | 245,127                                   | 258,914                                   |

|                     | 前事業年度<br>(自 平成19年 5月 1日<br>至 平成20年 4月30日) | 当事業年度<br>(自 平成20年 5月 1日<br>至 平成21年 4月30日) |
|---------------------|---|---|
| 当期末残高               | 1,677,894                                 | 1,418,980                                 |
| 自己株式                |   |   |
| 前期末残高               | 15,395                                    | 15,728                                    |
| 当期変動額               |   |   |
| 自己株式の取得             | 333                                       | -   |
| 当期変動額合計             | 333                                       | -   |
| 当期末残高               | 15,728                                    | 15,728                                    |
| 株主資本合計              |   |   |
| 前期末残高               | 4,528,937                                 | 4,283,475                                 |
| 当期変動額               |   |   |
| 剰余金の配当              | 37,810                                    | 37,802                                    |
| 自己株式の取得             | 333                                       | -   |
| 当期純損失( )            | 207,317                                   | 221,112                                   |
| 別途積立金の取崩            | -   | -   |
| 当期変動額合計             | 245,461                                   | 258,914                                   |
| 当期末残高               | 4,283,475                                 | 4,024,561                                 |
| 評価・換算差額等            |   |   |
| その他有価証券評価差額金        |   |   |
| 前期末残高               | 23,428                                    | 24,980                                    |
| 当期変動額               |   |   |
| 株主資本以外の項目の当期変動額(純額) | 48,409                                    | 30,632                                    |
| 当期変動額合計             | 48,409                                    | 30,632                                    |
| 当期末残高               | 24,980                                    | 55,613                                    |
| 評価・換算差額等合計          |   |   |
| 前期末残高               | 23,428                                    | 24,980                                    |
| 当期変動額               |   |   |
| 株主資本以外の項目の当期変動額(純額) | 48,409                                    | 30,632                                    |
| 当期変動額合計             | 48,409                                    | 30,632                                    |
| 当期末残高               | 24,980                                    | 55,613                                    |
| 純資産合計               |   |   |
| 前期末残高               | 4,552,366                                 | 4,258,495                                 |
| 当期変動額               |   |   |
| 剰余金の配当              | 37,810                                    | 37,802                                    |
| 自己株式の取得             | 333                                       | -   |
| 当期純損失( )            | 207,317                                   | 221,112                                   |
| 別途積立金の取崩            | -   | -   |
| 株主資本以外の項目の当期変動額(純額) | 48,409                                    | 30,632                                    |
| 当期変動額合計             | 293,871                                   | 289,547                                   |
| 当期末残高               | 4,258,495                                 | 3,968,948                                 |

## 【キャッシュ・フロー計算書】

(単位：千円)

|                         | 前事業年度<br>(自 平成19年 5月 1日<br>至 平成20年 4月30日) | 当事業年度<br>(自 平成20年 5月 1日<br>至 平成21年 4月30日) |
|-------------------------|---|---|
| <b>営業活動によるキャッシュ・フロー</b> |   |   |
| 税引前当期純損失( )             | 162,541                                   | 148,536                                   |
| 減価償却費                   | 209,569                                   | 206,089                                   |
| 退職給付引当金の増減額( は減少)       | 2,125                                     | 1,037                                     |
| 役員退職慰労引当金の増減額( は減少)     | 183,519                                   | 9,430                                     |
| 賞与引当金の増減額( は減少)         | 3,000                                     | 6,000                                     |
| 貸倒引当金の増減額( は減少)         | 4,500                                     | 300                                       |
| 未払事業所税の減少額              | 39  | 119                                       |
| 受取利息及び受取配当金             | 8,363                                     | 10,371                                    |
| 支払利息                    | 177                                       | -   |
| 投資有価証券売却益               | 28,014                                    | 32,132                                    |
| 投資有価証券売却損               | 20,686                                    | -   |
| 投資有価証券評価損益( は益)         | -   | 96,195                                    |
| 固定資産売却損益( は益)           | 574                                       | 16,278                                    |
| 固定資産除却損                 | 5,163                                     | 11,936                                    |
| 保険積立金評価損                | -   | 14,184                                    |
| 売上債権の増減額( は増加)          | 146,506                                   | 1,719                                     |
| たな卸資産の増減額( は増加)         | 10,044                                    | 19,662                                    |
| その他の流動資産の増減額( は増加)      | 5,008                                     | 9,139                                     |
| 仕入債務の増減額( は減少)          | 9,041                                     | 55,079                                    |
| その他の流動負債の増減額( は減少)      | 10,157                                    | 15,430                                    |
| 未払消費税等の増減額( は減少)        | 10,065                                    | 16,756                                    |
| その他                     | 100                                       | 54  |
| 小計                      | 336,387                                   | 26,937                                    |
| 利息及び配当金の受取額             | 8,292                                     | 10,270                                    |
| 利息の支払額                  | 85  | -   |
| 法人税等の支払額                | 43,575                                    | 8,930                                     |
| 営業活動によるキャッシュ・フロー        | 301,019                                   | 28,277                                    |
| <b>投資活動によるキャッシュ・フロー</b> |   |   |
| 定期預金の預入による支出            | 100,000                                   | -   |
| 投資有価証券の取得による支出          | 312,164                                   | 112,515                                   |
| 投資有価証券の売却による収入          | 312,355                                   | 133,484                                   |
| 有形固定資産の取得による支出          | 67,149                                    | 274,877                                   |
| 有形固定資産の売却による収入          | 1,995                                     | 31,293                                    |
| 無形固定資産の取得による支出          | 2,544                                     | 4,860                                     |
| その他投資の増加による支出           | 1,522                                     | 421                                       |
| その他投資の減少による収入           | 21,947                                    | 22,463                                    |
| 投資活動によるキャッシュ・フロー        | 147,082                                   | 205,433                                   |

|                    | 前事業年度<br>(自 平成19年 5月 1日<br>至 平成20年 4月30日) | 当事業年度<br>(自 平成20年 5月 1日<br>至 平成21年 4月30日) |
|--------------------|---|---|
| 財務活動によるキャッシュ・フロー   |   |   |
| 長期借入金の返済による支出      | 69,700                                    | -   |
| 自己株式の取得による支出       | 333                                       | -   |
| 配当金の支払額            | 38,086                                    | 37,843                                    |
| 財務活動によるキャッシュ・フロー   | 108,119                                   | 37,843                                    |
| 現金及び現金同等物の増減額（は減少） | 45,817                                    | 214,999                                   |
| 現金及び現金同等物の期首残高     | 1,456,821                                 | 1,502,638                                 |
| 現金及び現金同等物の期末残高     | 1,502,638                                 | 1,287,639                                 |

【重要な会計方針】

| 項目                  | 前事業年度<br>(自 平成19年 5月 1日<br>至 平成20年 4月30日)   | 当事業年度<br>(自 平成20年 5月 1日<br>至 平成21年 4月30日)   |
|---------------------|---|---|
| 1. 有価証券の評価基準及び評価方法  | <p>その他有価証券</p> <p>時価のあるもの 期日末の市場価格等に基づく時価法（評価差額は全部純資産直入法により処理し、売却原価は移動平均法により算定）</p> <p>時価のないもの 移動平均法による原価法</p>  | <p>その他有価証券</p> <p>時価のあるもの 同左</p> <p>時価のないもの 同左</p>  |
| 2. たな卸資産の評価基準及び評価方法 | <p>製品・仕掛品<br/>...総平均法に基づく原価法</p> <p>原材料<br/>...総平均法に基づく原価法</p>  | <p>商品及び製品・仕掛品<br/>...総平均法に基づく原価法（貸借対照表価額は収益性の低下に基づく簿価切下げの方法により算定）</p> <p>原材料及び貯蔵品<br/>...総平均法に基づく原価法（貸借対照表価額は収益性の低下に基づく簿価切下げの方法により算定）</p> |
| 3. 固定資産の減価償却の方法     | <p>有形固定資産<br/>...定率法</p> <p>但し、平成10年 4月 1日以降に取得した建物（建物附属設備を除く）については、定額法。少額減価償却資産（取得価額が10万円以上20万円未満の減価償却資産）については、3年間で均等償却。</p> <p>なお、主な耐用年数は次のとおりであります。</p> <p>建物 18～45年</p> <p>機械及び装置 10年</p> <p>無形固定資産<br/>...定額法</p> <p>なお、自社利用ソフトウェアについては、社内における利用可能期間（5年）に基づく定額法。</p> | <p>有形固定資産<br/>同左</p> <p>無形固定資産<br/>同左</p>   |

| 項目                       | 前事業年度<br>(自平成19年5月1日<br>至平成20年4月30日)   | 当事業年度<br>(自平成20年5月1日<br>至平成21年4月30日)  |
|--------------------------|--|---|
| 4. 引当金の計上基準              | <p>(1) 貸倒引当金<br/>一般債権については貸倒実績率により、貸倒懸念債権等特定の債権については個別に回収可能性を検討し、回収不能見込額を計上しております。</p> <p>(2) 賞与引当金<br/>従業員の賞与の支給に備えるため、支給見込額の当期負担額を計上しております。</p> <p>(3) 退職給付引当金<br/>従業員の退職給付に備えるため、当事業年度末における退職給付債務に基づき計上しております。</p> <p>(4) 役員退職慰労引当金<br/>役員の退職慰労金の支出に備えるため、内規に基づく事業年度末要支給額を計上しております。</p> | <p>(1) 貸倒引当金<br/>同左</p> <p>(2) 賞与引当金<br/>同左</p> <p>(3) 退職給付引当金<br/>同左</p> <p>(4) 役員退職慰労引当金<br/>同左</p> |
| 5. リース取引の処理方法            | <p>リース物件の所有権が借主に移転すると認められるもの以外のファイナンス・リース取引については、通常の賃貸借取引に係る方法に準じた会計処理によっております。</p>  | -   |
| 6. キャッシュ・フロー計算書における資金の範囲 | <p>キャッシュ・フロー計算書における資金(現金及び現金同等物)は、手許現金、要求払預金及び容易に換金可能であり、かつ、価値の変動について僅少なリスクしか負わない取得日から3ヶ月以内に償還期限の到来する短期投資からなっております。</p>  | 同左  |
| 7. その他財務諸表作成のための重要な事項    | <p>(1) 消費税等の会計処理<br/>税抜方式によっております。</p>   | <p>(1) 消費税等の会計処理<br/>同左</p>   |



【会計処理の変更】

| 前事業年度<br>(自 平成19年5月1日<br>至 平成20年4月30日)   | 当事業年度<br>(自 平成20年5月1日<br>至 平成21年4月30日)  |
|--|---|
| <p>(有形固定資産の減価償却の方法)</p> <p>法人税法の改正(所得税法の一部を改正する法律 平成19年3月30日法律第6号及び法人税法施行令の一部を改正する政令 平成19年3月30日政令第83号)に伴い、平成19年5月1日以降に取得したのものについては、改正後の法人税法に基づく方法に変更しております。当該変更に伴う損益に与える影響は軽微であります。</p> <p>(追加情報)</p> <p>平成19年4月30日以前に取得したものについては、償却可能限度額まで償却が終了した翌事業年度から5年間で均等償却する方法によっております。当該変更に伴う損益に与える影響は軽微であります。</p>   | <p>————</p> <p>-</p>  |
| <p>(役員退職慰労引当金)</p> <p>役員退職慰労金は従来支出時の費用として処理していましたが、当事業年度から「租税特別措置法上の準備金及び特別法上の引当金又は準備金並びに役員退職慰労引当金等に関する監査上の取扱い」(日本公認会計士協会 平成19年4月13日 監査・保証実務委員会報告第42号)を適用し、内規に基づく事業年度末要支給額を役員退職慰労引当金として計上する方法に変更しております。これに基づく当事業年度の引当金繰入額は当期発生額を販売管理費に10,330千円、過年度発生額を特別損失に173,189千円計上しております。この結果、従来と同一の方法を採用した場合と比べ、営業利益及び経常利益は10,330千円、税引前当期純利益は183,519千円減少しております。</p> | <p>-</p>  |
| <p>-</p>   | <p>(棚卸資産の評価基準及び評価方法の変更)</p> <p>通常の販売目的で保有する棚卸資産については、従来、主として総平均法による原価法によっておりましたが、当事業年度より「棚卸資産の評価に関する会計基準」(企業会計基準第9号 平成18年7月5日公表分)が適用されたことに伴い、評価基準については、原価法から原価法(収益性の低下による簿価切下げの方法)に変更しております。なお、この変更により損益に与える影響はありません。</p> |

表示方法変更

| 前事業年度<br>(自 平成19年5月1日<br>至 平成20年4月30日) | 当事業年度<br>(自 平成20年5月1日<br>至 平成21年4月30日)  |
|--|---|
| <p>-</p>                               | <p>(貸借対照表関係)</p> <p>財務諸表等規則等の一部を改正する内閣府令(平成20年8月7日内閣府令第50号)が適用となることに伴い、前事業年度において「製品」「原材料」として掲記されたものは、当事業年度から「商品及び製品」「原材料及び貯蔵品」に区分掲記しています。なお、前事業年度の「製品」「原材料」に含まれる「商品及び製品」「原材料及び貯蔵品」は、それぞれ403千円、31,207千円です。</p> |

【注記事項】

(貸借対照表関係)

| 前事業年度<br>(平成20年4月30日) |           | 当事業年度<br>(平成21年4月30日) |           |
|-----------------------|-----------|-----------------------|-----------|
| 1. 担保提供資産             |           | 1. 担保提供資産             |           |
| 建物                    | 229,359千円 | 建物                    | 221,428千円 |
| 土地                    | 339,376千円 | 土地                    | 339,376千円 |
| 計                     | 568,736千円 | 計                     | 560,805千円 |

(損益計算書関係)

| 前事業年度<br>(自平成19年5月1日<br>至平成20年4月30日) |         | 当事業年度<br>(自平成20年5月1日<br>至平成21年4月30日) |          |
|--------------------------------------|---------|--------------------------------------|----------|
| 1. 固定資産売却益                           |         | 1. 固定資産売却益                           |          |
| 機械及び装置                               | 537千円   | 機械及び装置                               | 16,624千円 |
| 車輛運搬具                                | 37千円    | 計                                    | 16,624千円 |
| 計                                    | 574千円   | 2. 固定資産売却損                           |          |
| 2. 固定資産除却損                           |         | 車両運搬具                                |          |
| 機械及び装置                               | 5,043千円 | 計                                    | 346千円    |
| 工具、器具及び備品                            | 120千円   | 3. 固定資産除却損                           |          |
| 計                                    | 5,163千円 | 建物                                   | 339千円    |
|                                      |         | 機械及び装置                               | 10,957千円 |
|                                      |         | 車輛運搬具                                | 104千円    |
|                                      |         | 工具、器具及び備品                            | 534千円    |
|                                      |         | 計                                    | 11,936千円 |

(株主資本等変動計算書関係)

前事業年度(自平成19年5月1日至平成20年4月30日)

1. 発行済株式の種類及び総数並びに自己株式の種類及び株式数に関する事項

|         | 前事業年度末株式数(株) | 当事業年度増加株式数(株) | 当事業年度減少株式数(株) | 当事業年度末株式数(株) |
|---------|--------------|---------------|---------------|--------------|
| 発行済株式   |              |               |               |              |
| 普通株式    | 3,813,000    | -             | -             | 3,813,000    |
| 合計      | 3,813,000    | -             | -             | 3,813,000    |
| 自己株式    |              |               |               |              |
| 普通株式(注) | 32,000       | 798           | -             | 32,798       |
| 合計      | 32,000       | 798           | -             | 32,798       |

(注) 普通株式の自己株式の株式数の増加798株は、単元未満株式の買取りによるものであります。

2. 配当に関する事項

(1) 配当金支払額

| (決議)                 | 株式の種類 | 配当金の総額(千円) | 1株当たり配当額(円) | 基準日        | 効力発生日      |
|----------------------|-------|------------|-------------|------------|------------|
| 平成19年7月26日<br>定時株主総会 | 普通株式  | 37,810     | 10          | 平成19年4月30日 | 平成19年7月27日 |

(2) 基準日が当事業年度に属する配当のうち、配当の効力発生日が翌事業年度となるもの

| (決議)                 | 株式の種類 | 配当金の総額<br>(千円) | 配当の原資 | 1株当たり配<br>当額(円) | 基準日        | 効力発生日      |
|----------------------|-------|----------------|-------|-----------------|------------|------------|
| 平成20年7月30日<br>定時株主総会 | 普通株式  | 37,802         | 利益剰余金 | 10              | 平成20年4月30日 | 平成20年7月31日 |

当事業年度(自平成20年5月1日至平成21年4月30日)

1. 発行済株式の種類及び総数並びに自己株式の種類及び株式数に関する事項

|         | 前事業年度末株式<br>数(株) | 当事業年度増加株<br>式数(株) | 当事業年度減少株<br>式数(株) | 当事業年度末株式<br>数(株) |
|---------|------------------|-------------------|-------------------|------------------|
| 発行済株式   |                  |                   |                   |                  |
| 普通株式    | 3,813,000        | -                 | -                 | 3,813,000        |
| 合計      | 3,813,000        | -                 | -                 | 3,813,000        |
| 自己株式    |                  |                   |                   |                  |
| 普通株式(注) | 32,798           | -                 | -                 | 32,798           |
| 合計      | 32,798           | -                 | -                 | 32,798           |

2. 配当に関する事項

(1) 配当金支払額

| (決議)                 | 株式の種類 | 配当金の総額<br>(千円) | 1株当たり配<br>当額(円) | 基準日        | 効力発生日      |
|----------------------|-------|----------------|-----------------|------------|------------|
| 平成20年7月30日<br>定時株主総会 | 普通株式  | 37,802         | 10              | 平成20年4月30日 | 平成20年7月31日 |

(2) 基準日が当事業年度に属する配当のうち、配当の効力発生日が翌事業年度となるもの

| (決議)                 | 株式の種類 | 配当金の総額<br>(千円) | 配当の原資 | 1株当たり配<br>当額(円) | 基準日        | 効力発生日      |
|----------------------|-------|----------------|-------|-----------------|------------|------------|
| 平成21年7月29日<br>定時株主総会 | 普通株式  | 37,802         | 利益剰余金 | 10              | 平成21年4月30日 | 平成21年7月30日 |

(キャッシュ・フロー計算書関係)

| 前事業年度<br>(自平成19年5月1日<br>至平成20年4月30日)                    |             | 当事業年度<br>(自平成20年5月1日<br>至平成21年4月30日)                    |             |
|---|-------------|---|-------------|
| 現金及び現金同等物の期末残高と貸借対照表に掲記されている科目の金額との関係<br>(平成20年4月30日現在) |             | 現金及び現金同等物の期末残高と貸借対照表に掲記されている科目の金額との関係<br>(平成21年4月30日現在) |             |
| 現金及び預金勘定  | 2,002,638千円 | 現金及び預金勘定  | 1,787,639千円 |
| 預入期間が3ヶ月を超える定期預金  | 500,000千円   | 預入期間が3ヶ月を超える定期預金  | 500,000千円   |
| 現金及び現金同等物   | 1,502,638千円 | 現金及び現金同等物   | 1,287,639千円 |

(リース取引関係)

| 前事業年度<br>(自平成19年5月1日<br>至平成20年4月30日) | 当事業年度<br>(自平成20年5月1日<br>至平成21年4月30日) |
|--------------------------------------|--------------------------------------|
| 該当事項はありません。                          | 該当事項はありません。                          |

(有価証券関係)

前事業年度(平成20年4月30日現在)

有価証券

1. その他有価証券で時価のあるもの

| 区分                   | 種類 | 取得原価(千円) | 貸借対照表計上額(千円) | 差額(千円) |
|----------------------|----|----------|--------------|--------|
| 貸借対照表計上額が取得原価を超えるもの  | 株式 | 135,184  | 209,484      | 74,299 |
|                      | 債券 | -        | -            | -      |
|                      | 小計 | 135,184  | 209,484      | 74,299 |
| 貸借対照表計上額が取得原価を超えないもの | 株式 | 210,241  | 140,978      | 69,263 |
|                      | 債券 | -        | -            | -      |
|                      | 小計 | 210,241  | 140,978      | 69,263 |
| 合計                   |    | 345,426  | 350,462      | 5,036  |

2. 当事業年度中に売却したその他有価証券(自平成19年5月1日至平成20年4月30日)

| 売却額(千円) | 売却益の合計額(千円) | 売却損の合計額(千円) |
|---------|-------------|-------------|
| 312,355 | 28,014      | 20,686      |

3. 時価評価されていない主な有価証券

| 区分    | 貸借対照表計上額(千円) |
|-------|--------------|
| 非上場株式 | 2,000        |
| 合計    | 2,000        |

当事業年度(平成21年4月30日現在)

有価証券

1. その他有価証券で時価のあるもの

| 区分                   | 種類 | 取得原価(千円) | 貸借対照表計上額(千円) | 差額(千円) |
|----------------------|----|----------|--------------|--------|
| 貸借対照表計上額が取得原価を超えるもの  | 株式 | 31,641   | 41,758       | 10,117 |
|                      | 債券 | -        | -            | -      |
|                      | 小計 | 31,641   | 41,758       | 10,117 |
| 貸借対照表計上額が取得原価を超えないもの | 株式 | 228,752  | 167,109      | 61,643 |
|                      | 債券 | -        | -            | -      |
|                      | 小計 | 228,752  | 167,109      | 61,643 |
| 合計                   |    | 260,394  | 208,867      | 51,526 |

(注) 上記取得原価は、減損処理を行った後の金額であり、その減損処理額は、96,195千円であります。なお、減損処理にあたっては、期末における時価が取得原価に比べ50%以上下落した場合には全て減損処理を行い、30~50%未満下落した場合には当該金額の重要性、回復可能性等を考慮して必要と認められた額について減損処理を行っております。

2. 当事業年度中に売却したその他有価証券（自 平成20年5月1日 至 平成21年4月30日）

| 売却額（千円） | 売却益の合計額（千円） | 売却損の合計額（千円） |
|---------|-------------|-------------|
| 133,484 | 32,132      | -           |

3. 時価評価されていない主な有価証券

| 区分    | 貸借対照表計上額（千円） |
|-------|--------------|
| 非上場株式 | 2,000        |
| 合計    | 2,000        |

（デリバティブ取引関係）

前事業年度（自 平成19年5月1日 至 平成20年4月30日）

当社は、デリバティブ取引を全く行っておりませんので、該当事項はありません。

当事業年度（自 平成20年5月1日 至 平成21年4月30日）

当社は、デリバティブ取引を全く行っておりませんので、該当事項はありません。

（退職給付関係）

1. 採用している退職給付制度の概要

当社は、確定給付型の制度として退職一時金制度を、確定拠出型の制度として特定退職金共済制度を採用しております。

2. 退職給付債務及びその内訳

| 項目             | 前事業年度<br>（平成20年4月30日） | 当事業年度<br>（平成21年4月30日） |
|----------------|-----------------------|-----------------------|
| 退職給付債務（千円）     | 104,386               | 103,349               |
| （1）退職給付引当金（千円） | 104,386               | 103,349               |

（注）当社は、退職給付債務の算定方法として簡便法を使用しております。

3. 退職給付費用の内訳

| 項目          | 前事業年度<br>（自 平成19年5月1日<br>至 平成20年4月30日） | 当事業年度<br>（自 平成20年5月1日<br>至 平成21年4月30日） |
|-------------|--|--|
| 退職給付費用（千円）  | 8,148                                  | 6,594                                  |
| （1）勤務費用（千円） | 8,148                                  | 6,594                                  |

（注）1. 当社は、退職給付債務の算定方法として簡便法を使用しております。

2. 特定退職金共済制度により、前事業年度に費用認識した拠出額は、30,176千円であり、当事業年度に費用認識した拠出額は、30,742千円であります。

（ストック・オプション等関係）

前事業年度（自 平成19年5月1日 至 平成20年4月30日）

該当事項はありません。

当事業年度（自 平成20年5月1日 至 平成21年4月30日）

該当事項はありません。

( 税効果会計関係 )

| 前事業年度<br>(平成20年4月30日)  | 当事業年度<br>(平成21年4月30日) |         |             |          |                    |          |               |          |                 |          |            |         |            |          |              |         |                   |         |   |           |        |           |          |          |              |          |          |          |           |          |   |          |         |             |          |             |          |               |          |                 |          |          |         |            |          |              |         |          |           |        |           |          |      |              |         |          |         |               |         |
|--|-----------------------|---------|-------------|----------|--------------------|----------|---------------|----------|-----------------|----------|------------|---------|------------|----------|--------------|---------|-------------------|---------|---|-----------|--------|-----------|----------|----------|--------------|----------|----------|----------|-----------|----------|---|----------|---------|-------------|----------|-------------|----------|---------------|----------|-----------------|----------|----------|---------|------------|----------|--------------|---------|----------|-----------|--------|-----------|----------|------|--------------|---------|----------|---------|---------------|---------|
| <p>1. 繰延税金資産及び繰延税金負債の発生の主な原因別の内訳</p> <p>繰延税金資産</p> <table style="width: 100%; border-collapse: collapse;"> <tr><td>未払事業税等否認</td><td style="text-align: right;">3,322千円</td></tr> <tr><td>賞与引当金損金算入否認</td><td style="text-align: right;">41,999千円</td></tr> <tr><td>投資有価証券評価損否認</td><td style="text-align: right;">25,428千円</td></tr> <tr><td>退職給付引当金損金算入否認</td><td style="text-align: right;">42,172千円</td></tr> <tr><td>役員退職慰労引当金損金算入否認</td><td style="text-align: right;">74,141千円</td></tr> <tr><td>会員権評価損否認</td><td style="text-align: right;">1,737千円</td></tr> <tr><td>保険積立金評価損否認</td><td style="text-align: right;">14,758千円</td></tr> <tr><td>貸倒引当金繰入限度額超過</td><td style="text-align: right;">9,299千円</td></tr> <tr><td>税額控除等繰越額</td><td style="text-align: right;">2,742千円</td></tr> <tr><td>繰延税金資産小計</td><td style="text-align: right; border-top: 1px solid black;">215,601千円</td></tr> <tr><td>評価性引当金</td><td style="text-align: right;">150,238千円</td></tr> <tr><td>繰延税金資産合計</td><td style="text-align: right; border-top: 1px solid black;">65,363千円</td></tr> </table> <p>繰延税金負債</p> <table style="width: 100%; border-collapse: collapse;"> <tr><td>その他有価証券評価差額金</td><td style="text-align: right;">30,017千円</td></tr> <tr><td>繰延税金負債合計</td><td style="text-align: right; border-top: 1px solid black;">30,017千円</td></tr> <tr><td>繰延税金資産の純額</td><td style="text-align: right; border-top: 1px solid black;">35,345千円</td></tr> </table> | 未払事業税等否認              | 3,322千円 | 賞与引当金損金算入否認 | 41,999千円 | 投資有価証券評価損否認        | 25,428千円 | 退職給付引当金損金算入否認 | 42,172千円 | 役員退職慰労引当金損金算入否認 | 74,141千円 | 会員権評価損否認   | 1,737千円 | 保険積立金評価損否認 | 14,758千円 | 貸倒引当金繰入限度額超過 | 9,299千円 | 税額控除等繰越額          | 2,742千円 | 繰延税金資産小計  | 215,601千円 | 評価性引当金 | 150,238千円 | 繰延税金資産合計 | 65,363千円 | その他有価証券評価差額金 | 30,017千円 | 繰延税金負債合計 | 30,017千円 | 繰延税金資産の純額 | 35,345千円 | <p>1. 繰延税金資産及び繰延税金負債の発生の主な原因別の内訳</p> <p>繰延税金資産</p> <table style="width: 100%; border-collapse: collapse;"> <tr><td>未払事業税等否認</td><td style="text-align: right;">4,431千円</td></tr> <tr><td>賞与引当金損金算入否認</td><td style="text-align: right;">39,260千円</td></tr> <tr><td>投資有価証券評価損否認</td><td style="text-align: right;">64,291千円</td></tr> <tr><td>退職給付引当金損金算入否認</td><td style="text-align: right;">41,753千円</td></tr> <tr><td>役員退職慰労引当金損金算入否認</td><td style="text-align: right;">77,951千円</td></tr> <tr><td>会員権評価損否認</td><td style="text-align: right;">1,737千円</td></tr> <tr><td>保険積立金評価損否認</td><td style="text-align: right;">20,488千円</td></tr> <tr><td>貸倒引当金繰入限度額超過</td><td style="text-align: right;">8,353千円</td></tr> <tr><td>繰延税金資産小計</td><td style="text-align: right; border-top: 1px solid black;">258,267千円</td></tr> <tr><td>評価性引当金</td><td style="text-align: right;">258,267千円</td></tr> <tr><td>繰延税金資産合計</td><td style="text-align: right; border-top: 1px solid black;">- 千円</td></tr> </table> <p>繰延税金負債</p> <table style="width: 100%; border-collapse: collapse;"> <tr><td>その他有価証券評価差額金</td><td style="text-align: right;">4,087千円</td></tr> <tr><td>繰延税金負債合計</td><td style="text-align: right; border-top: 1px solid black;">4,087千円</td></tr> <tr><td>繰延税金資産(負債)の純額</td><td style="text-align: right; border-top: 1px solid black;">4,087千円</td></tr> </table> | 未払事業税等否認 | 4,431千円 | 賞与引当金損金算入否認 | 39,260千円 | 投資有価証券評価損否認 | 64,291千円 | 退職給付引当金損金算入否認 | 41,753千円 | 役員退職慰労引当金損金算入否認 | 77,951千円 | 会員権評価損否認 | 1,737千円 | 保険積立金評価損否認 | 20,488千円 | 貸倒引当金繰入限度額超過 | 8,353千円 | 繰延税金資産小計 | 258,267千円 | 評価性引当金 | 258,267千円 | 繰延税金資産合計 | - 千円 | その他有価証券評価差額金 | 4,087千円 | 繰延税金負債合計 | 4,087千円 | 繰延税金資産(負債)の純額 | 4,087千円 |
| 未払事業税等否認   | 3,322千円               |         |             |          |                    |          |               |          |                 |          |            |         |            |          |              |         |                   |         |   |           |        |           |          |          |              |          |          |          |           |          |   |          |         |             |          |             |          |               |          |                 |          |          |         |            |          |              |         |          |           |        |           |          |      |              |         |          |         |               |         |
| 賞与引当金損金算入否認  | 41,999千円              |         |             |          |                    |          |               |          |                 |          |            |         |            |          |              |         |                   |         |   |           |        |           |          |          |              |          |          |          |           |          |   |          |         |             |          |             |          |               |          |                 |          |          |         |            |          |              |         |          |           |        |           |          |      |              |         |          |         |               |         |
| 投資有価証券評価損否認  | 25,428千円              |         |             |          |                    |          |               |          |                 |          |            |         |            |          |              |         |                   |         |   |           |        |           |          |          |              |          |          |          |           |          |   |          |         |             |          |             |          |               |          |                 |          |          |         |            |          |              |         |          |           |        |           |          |      |              |         |          |         |               |         |
| 退職給付引当金損金算入否認  | 42,172千円              |         |             |          |                    |          |               |          |                 |          |            |         |            |          |              |         |                   |         |   |           |        |           |          |          |              |          |          |          |           |          |   |          |         |             |          |             |          |               |          |                 |          |          |         |            |          |              |         |          |           |        |           |          |      |              |         |          |         |               |         |
| 役員退職慰労引当金損金算入否認  | 74,141千円              |         |             |          |                    |          |               |          |                 |          |            |         |            |          |              |         |                   |         |   |           |        |           |          |          |              |          |          |          |           |          |   |          |         |             |          |             |          |               |          |                 |          |          |         |            |          |              |         |          |           |        |           |          |      |              |         |          |         |               |         |
| 会員権評価損否認   | 1,737千円               |         |             |          |                    |          |               |          |                 |          |            |         |            |          |              |         |                   |         |   |           |        |           |          |          |              |          |          |          |           |          |   |          |         |             |          |             |          |               |          |                 |          |          |         |            |          |              |         |          |           |        |           |          |      |              |         |          |         |               |         |
| 保険積立金評価損否認   | 14,758千円              |         |             |          |                    |          |               |          |                 |          |            |         |            |          |              |         |                   |         |   |           |        |           |          |          |              |          |          |          |           |          |   |          |         |             |          |             |          |               |          |                 |          |          |         |            |          |              |         |          |           |        |           |          |      |              |         |          |         |               |         |
| 貸倒引当金繰入限度額超過   | 9,299千円               |         |             |          |                    |          |               |          |                 |          |            |         |            |          |              |         |                   |         |   |           |        |           |          |          |              |          |          |          |           |          |   |          |         |             |          |             |          |               |          |                 |          |          |         |            |          |              |         |          |           |        |           |          |      |              |         |          |         |               |         |
| 税額控除等繰越額   | 2,742千円               |         |             |          |                    |          |               |          |                 |          |            |         |            |          |              |         |                   |         |   |           |        |           |          |          |              |          |          |          |           |          |   |          |         |             |          |             |          |               |          |                 |          |          |         |            |          |              |         |          |           |        |           |          |      |              |         |          |         |               |         |
| 繰延税金資産小計   | 215,601千円             |         |             |          |                    |          |               |          |                 |          |            |         |            |          |              |         |                   |         |   |           |        |           |          |          |              |          |          |          |           |          |   |          |         |             |          |             |          |               |          |                 |          |          |         |            |          |              |         |          |           |        |           |          |      |              |         |          |         |               |         |
| 評価性引当金   | 150,238千円             |         |             |          |                    |          |               |          |                 |          |            |         |            |          |              |         |                   |         |   |           |        |           |          |          |              |          |          |          |           |          |   |          |         |             |          |             |          |               |          |                 |          |          |         |            |          |              |         |          |           |        |           |          |      |              |         |          |         |               |         |
| 繰延税金資産合計   | 65,363千円              |         |             |          |                    |          |               |          |                 |          |            |         |            |          |              |         |                   |         |   |           |        |           |          |          |              |          |          |          |           |          |   |          |         |             |          |             |          |               |          |                 |          |          |         |            |          |              |         |          |           |        |           |          |      |              |         |          |         |               |         |
| その他有価証券評価差額金   | 30,017千円              |         |             |          |                    |          |               |          |                 |          |            |         |            |          |              |         |                   |         |   |           |        |           |          |          |              |          |          |          |           |          |   |          |         |             |          |             |          |               |          |                 |          |          |         |            |          |              |         |          |           |        |           |          |      |              |         |          |         |               |         |
| 繰延税金負債合計   | 30,017千円              |         |             |          |                    |          |               |          |                 |          |            |         |            |          |              |         |                   |         |   |           |        |           |          |          |              |          |          |          |           |          |   |          |         |             |          |             |          |               |          |                 |          |          |         |            |          |              |         |          |           |        |           |          |      |              |         |          |         |               |         |
| 繰延税金資産の純額  | 35,345千円              |         |             |          |                    |          |               |          |                 |          |            |         |            |          |              |         |                   |         |   |           |        |           |          |          |              |          |          |          |           |          |   |          |         |             |          |             |          |               |          |                 |          |          |         |            |          |              |         |          |           |        |           |          |      |              |         |          |         |               |         |
| 未払事業税等否認   | 4,431千円               |         |             |          |                    |          |               |          |                 |          |            |         |            |          |              |         |                   |         |   |           |        |           |          |          |              |          |          |          |           |          |   |          |         |             |          |             |          |               |          |                 |          |          |         |            |          |              |         |          |           |        |           |          |      |              |         |          |         |               |         |
| 賞与引当金損金算入否認  | 39,260千円              |         |             |          |                    |          |               |          |                 |          |            |         |            |          |              |         |                   |         |   |           |        |           |          |          |              |          |          |          |           |          |   |          |         |             |          |             |          |               |          |                 |          |          |         |            |          |              |         |          |           |        |           |          |      |              |         |          |         |               |         |
| 投資有価証券評価損否認  | 64,291千円              |         |             |          |                    |          |               |          |                 |          |            |         |            |          |              |         |                   |         |   |           |        |           |          |          |              |          |          |          |           |          |   |          |         |             |          |             |          |               |          |                 |          |          |         |            |          |              |         |          |           |        |           |          |      |              |         |          |         |               |         |
| 退職給付引当金損金算入否認  | 41,753千円              |         |             |          |                    |          |               |          |                 |          |            |         |            |          |              |         |                   |         |   |           |        |           |          |          |              |          |          |          |           |          |   |          |         |             |          |             |          |               |          |                 |          |          |         |            |          |              |         |          |           |        |           |          |      |              |         |          |         |               |         |
| 役員退職慰労引当金損金算入否認  | 77,951千円              |         |             |          |                    |          |               |          |                 |          |            |         |            |          |              |         |                   |         |   |           |        |           |          |          |              |          |          |          |           |          |   |          |         |             |          |             |          |               |          |                 |          |          |         |            |          |              |         |          |           |        |           |          |      |              |         |          |         |               |         |
| 会員権評価損否認   | 1,737千円               |         |             |          |                    |          |               |          |                 |          |            |         |            |          |              |         |                   |         |   |           |        |           |          |          |              |          |          |          |           |          |   |          |         |             |          |             |          |               |          |                 |          |          |         |            |          |              |         |          |           |        |           |          |      |              |         |          |         |               |         |
| 保険積立金評価損否認   | 20,488千円              |         |             |          |                    |          |               |          |                 |          |            |         |            |          |              |         |                   |         |   |           |        |           |          |          |              |          |          |          |           |          |   |          |         |             |          |             |          |               |          |                 |          |          |         |            |          |              |         |          |           |        |           |          |      |              |         |          |         |               |         |
| 貸倒引当金繰入限度額超過   | 8,353千円               |         |             |          |                    |          |               |          |                 |          |            |         |            |          |              |         |                   |         |   |           |        |           |          |          |              |          |          |          |           |          |   |          |         |             |          |             |          |               |          |                 |          |          |         |            |          |              |         |          |           |        |           |          |      |              |         |          |         |               |         |
| 繰延税金資産小計   | 258,267千円             |         |             |          |                    |          |               |          |                 |          |            |         |            |          |              |         |                   |         |   |           |        |           |          |          |              |          |          |          |           |          |   |          |         |             |          |             |          |               |          |                 |          |          |         |            |          |              |         |          |           |        |           |          |      |              |         |          |         |               |         |
| 評価性引当金   | 258,267千円             |         |             |          |                    |          |               |          |                 |          |            |         |            |          |              |         |                   |         |   |           |        |           |          |          |              |          |          |          |           |          |   |          |         |             |          |             |          |               |          |                 |          |          |         |            |          |              |         |          |           |        |           |          |      |              |         |          |         |               |         |
| 繰延税金資産合計   | - 千円                  |         |             |          |                    |          |               |          |                 |          |            |         |            |          |              |         |                   |         |   |           |        |           |          |          |              |          |          |          |           |          |   |          |         |             |          |             |          |               |          |                 |          |          |         |            |          |              |         |          |           |        |           |          |      |              |         |          |         |               |         |
| その他有価証券評価差額金   | 4,087千円               |         |             |          |                    |          |               |          |                 |          |            |         |            |          |              |         |                   |         |   |           |        |           |          |          |              |          |          |          |           |          |   |          |         |             |          |             |          |               |          |                 |          |          |         |            |          |              |         |          |           |        |           |          |      |              |         |          |         |               |         |
| 繰延税金負債合計   | 4,087千円               |         |             |          |                    |          |               |          |                 |          |            |         |            |          |              |         |                   |         |   |           |        |           |          |          |              |          |          |          |           |          |   |          |         |             |          |             |          |               |          |                 |          |          |         |            |          |              |         |          |           |        |           |          |      |              |         |          |         |               |         |
| 繰延税金資産(負債)の純額  | 4,087千円               |         |             |          |                    |          |               |          |                 |          |            |         |            |          |              |         |                   |         |   |           |        |           |          |          |              |          |          |          |           |          |   |          |         |             |          |             |          |               |          |                 |          |          |         |            |          |              |         |          |           |        |           |          |      |              |         |          |         |               |         |
| <p>2. 法定実効税率と税効果会計適用後の法人税等負担率との間に重要な差異があるときの、当該差異の原因となった主要な項目別の内訳</p> <table style="width: 100%; border-collapse: collapse;"> <tr><td>法定実効税率</td><td style="text-align: right;">40.4%</td></tr> <tr><td>(調整)</td><td></td></tr> <tr><td>交際費等永久に損金に算入されない項目</td><td style="text-align: right;">0.8%</td></tr> <tr><td>住民税均等割等</td><td style="text-align: right;">3.7%</td></tr> <tr><td>受取配当金益金不算入</td><td style="text-align: right;">0.7%</td></tr> <tr><td>評価性引当金の増加額</td><td style="text-align: right;">66.0%</td></tr> <tr><td>税額控除等繰越額</td><td style="text-align: right;">1.7%</td></tr> <tr><td>その他</td><td style="text-align: right;">0.1%</td></tr> <tr><td>税効果会計適用後の法人税等の負担率</td><td style="text-align: right; border-top: 1px solid black;">27.6%</td></tr> </table>  | 法定実効税率                | 40.4%   | (調整)        |          | 交際費等永久に損金に算入されない項目 | 0.8%     | 住民税均等割等       | 3.7%     | 受取配当金益金不算入      | 0.7%     | 評価性引当金の増加額 | 66.0%   | 税額控除等繰越額   | 1.7%     | その他          | 0.1%    | 税効果会計適用後の法人税等の負担率 | 27.6%   | <p>2. 法定実効税率と税効果会計適用後の法人税等負担率との間に重要な差異があるときの、当該差異の原因となった主要な項目別の内訳</p> <p>当事業年度は税引前当期純損失であるため、記載を省略しております。</p> |           |        |           |          |          |              |          |          |          |           |          |   |          |         |             |          |             |          |               |          |                 |          |          |         |            |          |              |         |          |           |        |           |          |      |              |         |          |         |               |         |
| 法定実効税率   | 40.4%                 |         |             |          |                    |          |               |          |                 |          |            |         |            |          |              |         |                   |         |   |           |        |           |          |          |              |          |          |          |           |          |   |          |         |             |          |             |          |               |          |                 |          |          |         |            |          |              |         |          |           |        |           |          |      |              |         |          |         |               |         |
| (調整)   |                       |         |             |          |                    |          |               |          |                 |          |            |         |            |          |              |         |                   |         |   |           |        |           |          |          |              |          |          |          |           |          |   |          |         |             |          |             |          |               |          |                 |          |          |         |            |          |              |         |          |           |        |           |          |      |              |         |          |         |               |         |
| 交際費等永久に損金に算入されない項目   | 0.8%                  |         |             |          |                    |          |               |          |                 |          |            |         |            |          |              |         |                   |         |   |           |        |           |          |          |              |          |          |          |           |          |   |          |         |             |          |             |          |               |          |                 |          |          |         |            |          |              |         |          |           |        |           |          |      |              |         |          |         |               |         |
| 住民税均等割等  | 3.7%                  |         |             |          |                    |          |               |          |                 |          |            |         |            |          |              |         |                   |         |   |           |        |           |          |          |              |          |          |          |           |          |   |          |         |             |          |             |          |               |          |                 |          |          |         |            |          |              |         |          |           |        |           |          |      |              |         |          |         |               |         |
| 受取配当金益金不算入   | 0.7%                  |         |             |          |                    |          |               |          |                 |          |            |         |            |          |              |         |                   |         |   |           |        |           |          |          |              |          |          |          |           |          |   |          |         |             |          |             |          |               |          |                 |          |          |         |            |          |              |         |          |           |        |           |          |      |              |         |          |         |               |         |
| 評価性引当金の増加額   | 66.0%                 |         |             |          |                    |          |               |          |                 |          |            |         |            |          |              |         |                   |         |   |           |        |           |          |          |              |          |          |          |           |          |   |          |         |             |          |             |          |               |          |                 |          |          |         |            |          |              |         |          |           |        |           |          |      |              |         |          |         |               |         |
| 税額控除等繰越額   | 1.7%                  |         |             |          |                    |          |               |          |                 |          |            |         |            |          |              |         |                   |         |   |           |        |           |          |          |              |          |          |          |           |          |   |          |         |             |          |             |          |               |          |                 |          |          |         |            |          |              |         |          |           |        |           |          |      |              |         |          |         |               |         |
| その他  | 0.1%                  |         |             |          |                    |          |               |          |                 |          |            |         |            |          |              |         |                   |         |   |           |        |           |          |          |              |          |          |          |           |          |   |          |         |             |          |             |          |               |          |                 |          |          |         |            |          |              |         |          |           |        |           |          |      |              |         |          |         |               |         |
| 税効果会計適用後の法人税等の負担率  | 27.6%                 |         |             |          |                    |          |               |          |                 |          |            |         |            |          |              |         |                   |         |   |           |        |           |          |          |              |          |          |          |           |          |   |          |         |             |          |             |          |               |          |                 |          |          |         |            |          |              |         |          |           |        |           |          |      |              |         |          |         |               |         |

( 持分法損益等 )

前事業年度(自平成19年5月1日至平成20年4月30日)

該当事項はありません。

当事業年度(自平成20年5月1日至平成21年4月30日)

該当事項はありません。

( 関連当事者情報 )

前事業年度 ( 自 平成19年 5 月 1 日 至 平成20年 4 月30日 )

(1) 役員および個人主要株主等

| 属性                          | 会社等の名称 | 住所                  | 資本金又は出資金<br>(百万円) | 事業の内容又は職業 | 議決権等の所有<br>(被所有)割合  | 関係内容   |          | 取引の内容    | 取引金額<br>(千円) | 科目  | 期末残高<br>(千円) |
|-----------------------------|--------|---------------------|-------------------|-----------|---------------------|--------|----------|----------|--------------|-----|--------------|
|                             |        |                     |                   |           |                     | 役員の兼任等 | 事業上の関係   |          |              |     |              |
| 役員及びその近親者が議決権の過半数を所有している会社等 | ㈱安井組   | 福岡県<br>北九州市<br>八幡西区 | 20                | 建設業       | (被所有)<br>直接<br>0.2% | 兼任 1   | 建築工事等の依頼 | 建築工事等の取引 | 2,934        | 未払金 | 78           |

(注) 上記金額のうち、取引金額には消費税等が含まれておらず、期末残高には消費税等が含まれております。

取引条件及び取引条件の決定方針等

1. 建築工事等の取引については、一般取引条件と同様に決定しております。

当事業年度 ( 自 平成20年 5 月 1 日 至 平成21年 4 月30日 )

( 追加情報 )

当事業年度より、「関連当事者の開示に関する会計基準」( 企業会計基準第11号 平成18年10月17日 ) 及び「関連当事者の開示に関する会計基準の適用指針」( 企業会計基準適用指針第13号 平成18年10月17日 ) を適用しております。

なお、これによる開示対象範囲の変更はありません。

(1) 役員および個人主要株主等

| 属性                          | 会社等の名称 | 住所                  | 資本金又は出資金<br>(百万円) | 事業の内容又は職業 | 議決権等の所有<br>(被所有)割合  | 関連当事者との関係         | 取引の内容    | 取引金額<br>(千円) | 科目  | 期末残高<br>(千円) |
|-----------------------------|--------|---------------------|-------------------|-----------|---------------------|-------------------|----------|--------------|-----|--------------|
| 役員及びその近親者が議決権の過半数を所有している会社等 | ㈱安井組   | 福岡県<br>北九州市<br>八幡西区 | 20                | 建設業       | (被所有)<br>直接<br>0.2% | 建築工事等の取引<br>役員の兼任 | 建築工事等の取引 | 8,448        | 未払金 | 109          |

(注) 上記金額のうち、取引金額には消費税等が含まれておらず、期末残高には消費税等が含まれております。

取引条件及び取引条件の決定方針等

1. 建築工事等の取引については、一般取引条件と同様に決定しております。

(2) 役員の近親者が議決権の過半数を所有している会社等

| 属性                          | 会社等の名称   | 住所         | 資本金又は出資金<br>(百万円) | 事業の内容又は職業 | 議決権等の所有<br>(被所有)割合  | 関連当事者との関係     | 取引の内容         | 取引金額<br>(千円) | 科目  | 期末残高<br>(千円) |
|-----------------------------|----------|------------|-------------------|-----------|---------------------|---------------|---------------|--------------|-----|--------------|
| 役員及びその近親者が議決権の過半数を所有している会社等 | エフアンドエス㈱ | 東京都<br>渋谷区 | 28                | 情報サービス業   | (被所有)<br>直接<br>0.0% | 学校アルバム等の販売の仲介 | 学校アルバム等の販売の仲介 | 5,377        | 売掛金 | 52           |

(注) 上記金額のうち、取引金額には消費税等が含まれておらず、期末残高には消費税等が含まれております。

取引条件及び取引条件の決定方針等

1. 学校アルバム等の販売の仲介の取引については、一般取引条件と同様に決定しております。



( 1株当たり情報 )

| 前事業年度<br>(自 平成19年 5月 1日<br>至 平成20年 4月30日)                       | 当事業年度<br>(自 平成20年 5月 1日<br>至 平成21年 4月30日)                       |
|---|---|
| 1株当たり純資産額 1,126.53円   | 1株当たり純資産額 1,049.93円   |
| 1株当たり当期純損失金額 ( ) 54.83円   | 1株当たり当期純損失金額 ( ) 58.49円   |
| なお、潜在株式調整後1株当たり当期純利益金額については、1株当たり当期純損失であり、潜在株式が存在しないため記載していません。 | なお、潜在株式調整後1株当たり当期純利益金額については、1株当たり当期純損失であり、潜在株式が存在しないため記載していません。 |

(注) 1株当たり当期純損失金額 ( ) の算定上の基礎は、以下のとおりであります。

|                       | 前事業年度<br>(自 平成19年 5月 1日<br>至 平成20年 4月30日) | 当事業年度<br>(自 平成20年 5月 1日<br>至 平成21年 4月30日) |
|-----------------------|---|---|
| 当期純損失 ( ) (千円)        | 207,317                                   | 221,112                                   |
| 普通株主に帰属しない金額 (千円)     | -   | -   |
| 普通株式に係る当期純損失 ( ) (千円) | 207,317                                   | 221,112                                   |
| 期中平均株式数 (千株)          | 3,780                                     | 3,780                                     |

(重要な後発事象)

該当事項はありません。

【附属明細表】

【有価証券明細表】

【株式】

| 銘柄     |         | 株式数(株)               | 貸借対照表計上額<br>(千円) |         |
|--------|---------|----------------------|------------------|---------|
| 投資有価証券 | その他有価証券 | 三菱商事(株)              | 25,000           | 37,750  |
|        |         | (株)大分銀行              | 50,970           | 25,739  |
|        |         | (株)ゼンリン              | 19,835           | 25,269  |
|        |         | 三井物産(株)              | 15,000           | 15,570  |
|        |         | (株)三菱UFJフィナンシャル・グループ | 27,000           | 14,445  |
|        |         | カネカ(株)               | 25,000           | 14,250  |
|        |         | ユニチカ(株)              | 130,000          | 14,170  |
|        |         | (株)ウッドワン             | 50,000           | 12,950  |
|        |         | 伊藤忠商事(株)             | 20,000           | 10,520  |
|        |         | ユアサ商事(株)             | 82,000           | 7,872   |
|        |         | 住友ゴム工業(株)            | 10,000           | 6,770   |
|        |         | 旭硝子(株)               | 10,000           | 5,860   |
|        |         | 第一実業(株)              | 20,000           | 4,760   |
|        |         | 丸紅(株)                | 10,000           | 3,560   |
|        |         | 大日本スクリーン製造(株)        | 16,000           | 3,440   |
|        |         | 京浜急行電鉄(株)            | 3,000            | 2,274   |
|        |         | (株)T & Dホールディングス     | 700              | 2,044   |
|        |         | (株)ティー・ヴィー・キュー九州放送   | 40               | 2,000   |
|        |         | (株)ふくおかフィナンシャルグループ   | 5,375            | 1,623   |
|        |         |                      | 小計               | 519,920 |
|        | 計       | 519,920              | 210,867          |         |

【債券】

該当事項はありません。

【その他】

該当事項はありません。

【有形固定資産等明細表】

| 資産の種類     | 前期末残高<br>(千円) | 当期増加額<br>(千円) | 当期減少額<br>(千円) | 当期末残高<br>(千円) | 当期末減価<br>却累計額又は<br>償却累計額<br>(千円) | 当期償却額<br>(千円) | 差引当期末残<br>高(千円) |
|-----------|---------------|---------------|---------------|---------------|----------------------------------|---------------|-----------------|
| 有形固定資産    |               |               |               |               |                                  |               |                 |
| 建物        | 1,083,364     | 6,370         | 8,153         | 1,081,580     | 712,843                          | 20,520        | 368,737         |
| 構築物       | 29,796        | -             | -             | 29,796        | 28,116                           | 426           | 1,679           |
| 機械及び装置    | 3,874,599     | 261,640       | 433,834       | 3,702,405     | 3,000,820                        | 153,109       | 701,585         |
| 車両運搬具     | 42,240        | 3,671         | 8,280         | 37,631        | 31,062                           | 3,605         | 6,569           |
| 工具、器具及び備品 | 148,471       | 2,749         | 14,248        | 136,972       | 122,687                          | 5,392         | 14,285          |
| 土地        | 929,190       | -             | -             | 929,190       | -                                | -             | 929,190         |
| 有形固定資産計   | 6,107,662     | 274,431       | 464,516       | 5,917,577     | 3,895,529                        | 183,055       | 2,022,047       |
| 無形固定資産    |               |               |               |               |                                  |               |                 |
| ソフトウェア    | 233,509       | 4,860         | -             | 238,369       | 222,845                          | 22,999        | 15,524          |
| 電話加入権     | 2,453         | -             | -             | 2,453         | -                                | -             | 2,453           |
| 施設利用権     | 10,958        | -             | -             | 10,958        | 1,940                            | 33            | 9,017           |
| 無形固定資産計   | 246,921       | 4,860         | -             | 251,781       | 224,785                          | 23,033        | 26,995          |

(注) 1. 当期増加額のうち主なものは次のとおりであります。

機械及び装置・・・印刷用機械 255,000千円  
 ・・・・画像処理・情報処理装置 6,640千円

2. 当期減少額のうち主なものは次のとおりであります。

機械及び装置・・・印刷用機械 359,791千円  
 ・・・・画像処理・情報処理装置 29,260千円  
 ・・・・製版用機械 12,070千円

【社債明細表】

該当事項はありません。

【借入金等明細表】

該当事項はありません。

【引当金明細表】

| 区分        | 前期末残高<br>(千円) | 当期増加額<br>(千円) | 当期減少額<br>(目的使用)<br>(千円) | 当期減少額<br>(その他)<br>(千円) | 当期末残高<br>(千円) |
|-----------|---------------|---------------|-------------------------|------------------------|---------------|
| 貸倒引当金     | 25,000        | 21,200        | -                       | 21,500                 | 24,700        |
| 賞与引当金     | 92,000        | 86,000        | 92,000                  | -                      | 86,000        |
| 役員退職慰労引当金 | 183,519       | 9,430         | -                       | -                      | 192,949       |

(注) 貸倒引当金の当期減少額の「その他」は、一般債権の貸倒実績率による洗替額であります。

(2)【主な資産及び負債の内容】

資産の部

イ．現金及び預金

| 区分   | 金額(千円)    |
|------|-----------|
| 現金   | 22,042    |
| 銀行預金 |           |
| 当座預金 | 410,733   |
| 普通預金 | 554,535   |
| 定期預金 | 800,000   |
| 別段預金 | 327       |
| 小計   | 1,765,596 |
| 合計   | 1,787,639 |

ロ．受取手形

(イ) 相手先別内訳

| 相手先       | 金額(千円) |
|-----------|--------|
| (株)タカギ    | 16,938 |
| (有)イソノ    | 13,192 |
| 宇野紙器工業(株) | 11,385 |
| (株)日報     | 6,274  |
| 泰平印刷(株)   | 2,536  |
| その他       | 14,879 |
| 合計        | 65,206 |

(ロ) 期日別内訳

| 期日        | 金額(千円) |
|-----------|--------|
| 平成21年5月満期 | 12,446 |
| 6月 "      | 12,095 |
| 7月 "      | 14,549 |
| 8月 "      | 9,633  |
| 9月 "      | 480    |
| 10月以降満期   | 16,001 |
| 合計        | 65,206 |

八．売掛金

(イ) 相手先別内訳

| 相手先         | 金額(千円)  |
|-------------|---------|
| (株)タカギ      | 11,158  |
| (有)イソノ      | 10,478  |
| オクムラ写真館(本店) | 9,812   |
| (有)スクール・アート | 7,186   |
| おおしだ写真館     | 5,358   |
| その他         | 290,648 |
| 合計          | 334,643 |

(ロ) 売掛金の発生及び回収並びに滞留状況

| 前期繰越高<br>(千円) | 当期発生高<br>(千円) | 当期回収高<br>(千円) | 次期繰越高<br>(千円) | 回収率(%)                             | 滞留期間(日)<br>(A) + (D) |
|---------------|---------------|---------------|---------------|------------------------------------|----------------------|
| (A)           | (B)           | (C)           | (D)           | $\frac{(C)}{(A) + (B)} \times 100$ | 2<br>(B)<br>365      |
| 326,171       | 2,868,381     | 2,859,910     | 334,643       | 89.5                               | 42                   |

(注) 消費税等の会計処理は税抜処理を採用しておりますが、上記当期発生高には消費税等が含まれております。

二．商品及び製品

| 品目     | 金額(千円) |
|--------|--------|
| 学校アルバム | 1,618  |
| 一般商業印刷 | 188    |
| 合計     | 1,806  |

ホ．原材料及び貯蔵品

| 品目    | 金額(千円) |
|-------|--------|
| 紙     | 51,692 |
| インキ   | 1,504  |
| P S 版 | 1,367  |
| その他   | 6,773  |
| 合計    | 61,338 |

へ.仕掛品

| 品目     | 金額(千円) |
|--------|--------|
| 学校アルバム | 55,446 |
| 一般商業印刷 | 4,298  |
| 合計     | 59,745 |

負債の部

イ.買掛金

| 相手先       | 金額(千円)  |
|-----------|---------|
| (株)コムテックス | 66,049  |
| 宇野紙器工業(株) | 27,966  |
| イーカミ(株)   | 21,666  |
| コーエー(株)   | 20,873  |
| 児島洋紙(株)   | 14,349  |
| その他       | 41,565  |
| 合計        | 192,471 |

(3)【その他】

当事業年度における各四半期会計期間に係る売上高等

|                          | 第1四半期<br>(自平成20年5月1日<br>至平成20年7月31日) | 第2四半期<br>(自平成20年8月1日<br>至平成20年10月31日) | 第3四半期<br>(自平成20年11月1日<br>至平成21年1月31日) | 第4四半期<br>(自平成21年2月1日<br>至平成21年4月30日) |
|--------------------------|--------------------------------------|---------------------------------------|---------------------------------------|--------------------------------------|
| 売上高(千円)                  | 569,745                              | 249,576                               | 171,313                               | 1,741,156                            |
| 税引前四半期純利益金額<br>(損失)(千円)  | 124,831                              | 397,650                               | 119,804                               | 493,749                              |
| 四半期純利益金額<br>(損失)(千円)     | 75,881                               | 281,749                               | 89,532                                | 226,051                              |
| 1株当たり四半期純利益金額<br>(損失)(円) | 20.07                                | 74.53                                 | 23.68                                 | 59.80                                |

## 第6【提出会社の株式事務の概要】

|            |  |
|------------|--|
| 事業年度       | 5月1日から4月30日まで  |
| 定時株主総会     | 7月中  |
| 基準日        | 4月30日  |
| 剰余金の配当の基準日 | 10月31日<br>4月30日  |
| 1単元の株式数    | 1,000株   |
| 単元未満株式の買取り |  |
| 取扱場所       | (特別口座)<br>東京都千代田区丸の内一丁目4番5号<br>三菱UFJ信託銀行株式会社 証券代行部   |
| 株主名簿管理人    | (特別口座)<br>東京都千代田区丸の内一丁目4番5号<br>三菱UFJ信託銀行株式会社   |
| 取次所        | -  |
| 買取手数料      | 株式の売買の委託に係る手数料相当額として別途定める金額  |
| 公告掲載方法     | 電子公告により行う。ただし電子公告によることができない事故その他やむを得ない事由が生じたときは、日本経済新聞に掲載して行う。<br>公告掲載URL<br><a href="http://www.matsumoto-inc.co.jp/">http://www.matsumoto-inc.co.jp/</a> |
| 株主に対する特典   | なし   |

(注) 当社定款の定めにより、単元未満株主は、以下に掲げる権利以外の権利を行使することができません。

- (1) 会社法第189条第2項各号に掲げる権利
- (2) 取得請求権付株式の取得を請求する権利
- (3) 募集株式または募集新株予約権の割当てを受ける権利

## 第7【提出会社の参考情報】

### 1【提出会社の親会社等の情報】

当社には、金融商品取引法第24条の7第1項に規定する親会社等はありません。

### 2【その他の参考情報】

当事業年度の開始日から有価証券報告書提出日までの間に、次の書類を提出しております。

#### (1) 有価証券報告書及びその添付書類

事業年度（第20期）（自 平成19年5月1日 至 平成20年4月30日）平成20年7月30日福岡財務支局長に提出。

#### (2) 四半期報告書及び確認書

（第21期第1四半期）（自 平成20年5月1日 至 平成20年7月31日）平成20年9月12日福岡財務支局長に提出。

（第21期第2四半期）（自 平成20年8月1日 至 平成20年10月31日）平成20年12月12日福岡財務支局長に提出。

（第21期第3四半期）（自 平成20年11月1日 至 平成21年1月31日）平成21年3月13日福岡財務支局長に提出。



## 第二部【提出会社の保証会社等の情報】

該当事項はありません。

## 独立監査人の監査報告書

平成20年 7 月30日

株式会社マツモト

取締役会 御中

新日本有限責任監査法人

指定有限責任社員  
業務執行社員 公認会計士 小川 一夫 印

指定有限責任社員  
業務執行社員 公認会計士 松本 正一郎 印

当監査法人は、金融商品取引法第193条の2第1項の規定に基づく監査証明を行うため、「経理の状況」に掲げられている株式会社マツモトの平成19年5月1日から平成20年4月30日までの第20期事業年度の財務諸表、すなわち、貸借対照表、損益計算書、株主資本等変動計算書、キャッシュ・フロー計算書及び附属明細表について監査を行った。この財務諸表の作成責任は経営者にあり、当監査法人の責任は独立の立場から財務諸表に対する意見を表明することにある。

当監査法人は、我が国において一般に公正妥当と認められる監査の基準に準拠して監査を行った。監査の基準は、当監査法人に財務諸表に重要な虚偽の表示がないかどうかの合理的な保証を得ることを求めている。監査は、試査を基礎として行われ、経営者が採用した会計方針及びその適用方法並びに経営者によって行われた見積りの評価も含め全体としての財務諸表の表示を検討することを含んでいる。当監査法人は、監査の結果として意見表明のための合理的な基礎を得たと判断している。

当監査法人は、上記の財務諸表が、我が国において一般に公正妥当と認められる企業会計の基準に準拠して、株式会社マツモトの平成20年4月30日現在の財政状態並びに同日をもって終了する事業年度の経営成績及びキャッシュ・フローの状況をすべての重要な点において適正に表示しているものと認める。

### 追記情報

重要な会計方針に記載されているとおり、会社は、従来、役員退職慰労金を支出時の費用として処理していたが、当事業年度から内規に基づく事業年度末要支給額を役員退職慰労引当金として計上する方法に変更した。

会社と当監査法人又は業務執行社員との間には、公認会計士法の規定により記載すべき利害関係はない。

以上

(注) 1. 上記は、監査報告書の原本に記載された事項を電子化したものであり、その原本は有価証券報告書提出会社が別途保管しております。

2. 財務諸表の範囲にはXBR Lデータ自体は含まれていません。

## 独立監査人の監査報告書及び内部統制監査報告書

平成21年 7月29日

株式会社マツモト

取締役会 御中

新日本有限責任監査法人

指定有限責任社員  
業務執行社員 公認会計士 小川 一夫 印

指定有限責任社員  
業務執行社員 公認会計士 松本 正一郎 印

### < 財務諸表監査 >

当監査法人は、金融商品取引法第193条の2第1項の規定に基づく監査証明を行うため、「経理の状況」に掲げられている株式会社マツモトの平成20年5月1日から平成21年4月30日までの第21期事業年度の財務諸表、すなわち、貸借対照表、損益計算書、株主資本等変動計算書、キャッシュ・フロー計算書及び附属明細表について監査を行った。この財務諸表の作成責任は経営者にあり、当監査法人の責任は独立の立場から財務諸表に対する意見を表明することにある。

当監査法人は、我が国において一般に公正妥当と認められる監査の基準に準拠して監査を行った。監査の基準は、当監査法人に財務諸表に重要な虚偽の表示がないかどうかの合理的な保証を得ることを求めている。監査は、試査を基礎として行われ、経営者が採用した会計方針及びその適用方法並びに経営者によって行われた見積りの評価も含め全体としての財務諸表の表示を検討することを含んでいる。当監査法人は、監査の結果として意見表明のための合理的な基礎を得たと判断している。

当監査法人は、上記の財務諸表が、我が国において一般に公正妥当と認められる企業会計の基準に準拠して、株式会社マツモトの平成21年4月30日現在の財政状態並びに同日をもって終了する事業年度の経営成績及びキャッシュ・フローの状況をすべての重要な点において適正に表示しているものと認める。

### < 内部統制監査 >

当監査法人は、金融商品取引法第193条の2第2項の規定に基づく監査証明を行うため、株式会社マツモトの平成21年4月30日現在の内部統制報告書について監査を行った。財務報告に係る内部統制を整備及び運用並びに内部統制報告書を作成する責任は、経営者にあり、当監査法人の責任は、独立の立場から内部統制報告書に対する意見を表明することにある。また、財務報告に係る内部統制により財務報告の虚偽の記載を完全には防止又は発見することができない可能性がある。

当監査法人は、我が国において一般に公正妥当と認められる財務報告に係る内部統制の監査の基準に準拠して内部統制監査を行った。財務報告に係る内部統制の監査の基準は、当監査法人に内部統制報告書に重要な虚偽の表示がないかどうかの合理的な保証を得ることを求めている。内部統制監査は、試査を基礎として行われ、財務報告に係る内部統制の評価範囲、評価手続及び評価結果についての、経営者が行った記載を含め全体としての内部統制報告書の表示を検討することを含んでいる。当監査法人は、内部統制監査の結果として意見表明のための合理的な基礎を得たと判断している。

当監査法人は、株式会社マツモトが平成21年4月30日現在の財務報告に係る内部統制は有効であると表示した上記の内部統制報告書が、我が国において一般に公正妥当と認められる財務報告に係る内部統制の評価の基準に準拠して、財務報告に係る内部統制の評価について、すべての重要な点において適正に表示しているものと認める。

会社と当監査法人又は業務執行社員との間には、公認会計士法の規定により記載すべき利害関係はない。

以上

(注) 1. 上記は、監査報告書の原本に記載された事項を電子化したものであり、その原本は有価証券報告書提出会社が別途保管しております。

2. 財務諸表の範囲にはXBR Lデータ自体は含まれていません。