

【表紙】

【提出書類】 有価証券報告書

【根拠条文】 金融商品取引法第24条第1項

【提出先】 関東財務局長

【提出日】 平成21年6月26日

【事業年度】 第51期(自平成20年4月1日至平成21年3月31日)

【会社名】 株式会社イエローハット

【英訳名】 YELLOW HAT LTD.

【代表者の役職氏名】 代表取締役社長 堀江 康生

【本店の所在の場所】 東京都中央区日本橋馬喰町一丁目4番16号
馬喰町第一ビルディング
(平成21年6月26日より本店所在地 東京都目黒区青葉台
二丁目19番10号が上記のように移転しております。)

【電話番号】 東京03(5695)1602

【事務連絡者氏名】 経理部長 澤木 宗郎

【最寄りの連絡場所】 東京都中央区日本橋馬喰町一丁目4番16号
馬喰町第一ビルディング

【電話番号】 東京03(5695)1602

【事務連絡者氏名】 経理部長 澤木 宗郎

【縦覧に供する場所】 株式会社東京証券取引所
(東京都中央区日本橋兜町2番1号)

第一部 【企業情報】

第1 【企業の概況】

1 【主要な経営指標等の推移】

(1) 最近5連結会計年度に係る主要な経営指標等の推移

| 回次 | | 第47期 | 第48期 | 第49期 | 第50期 | 第51期 |
|--------------------------|-------|----------------|----------------|------------------|------------------|----------------|
| 決算年月 | | 平成17年3月 | 平成18年3月 | 平成19年3月 | 平成20年3月 | 平成21年3月 |
| 売上高 | (百万円) | 117,410 | 118,061 | 113,937 | 106,526 | 89,614 |
| 経常利益 | (百万円) | 1,522 | 2,909 | 1,555 | 291 | 999 |
| 当期純利益 又は当期純損失() | (百万円) | 897 | 1,560 | 282 | 3,470 | 2,043 |
| 純資産額 | (百万円) | 43,504 | 41,953 | 41,603 | 36,628 | 34,025 |
| 総資産額 | (百万円) | 100,281 | 96,460 | 102,255 | 96,702 | 82,354 |
| 1株当たり純資産額 | (円) | 1,784.79 | 1,722.88 | 1,699.57 | 1,501.58 | 1,397.34 |
| 1株当たり当期純利益 又は当期純損失() | (円) | 36.63 | 64.06 | 11.59 | 142.53 | 83.94 |
| 潜在株式調整後 1株当たり当期純利益 | (円) | 30.14 | | | | |
| 自己資本比率 | (%) | 43.4 | 43.5 | 40.5 | 37.8 | 41.3 |
| 自己資本利益率 | (%) | 2.1 | 3.7 | 0.7 | 8.9 | 5.8 |
| 株価収益率 | (倍) | 29.10 | | 77.74 | | |
| 営業活動による キャッシュ・フロー | (百万円) | 1,813 | 3,145 | 896 | 4,818 | 5,321 |
| 投資活動による キャッシュ・フロー | (百万円) | 2,785 | 487 | 10,055 | 2,458 | 387 |
| 財務活動による キャッシュ・フロー | (百万円) | 204 | 2,484 | 5,689 | 1,779 | 3,469 |
| 現金及び現金同等物 の期末残高 | (百万円) | 6,405 | 7,347 | 3,877 | 4,404 | 5,855 |
| 従業員数 [外、平均臨時雇用者数] | (人) | 2,939 [699] | 2,738 [845] | 2,565 [1,020] | 2,328 [1,028] | 2,016 [488] |

(注) 1 売上高には、消費税等は含まれておりません。

2 [外、平均臨時雇用者数]は8時間換算で記載しております。

3 従業員数は、就業人員数を表示しております。

4 平成18年3月期の「当期純損失」の発生は、固定資産の減損に係る会計基準適用に伴う減損損失の計上等によります。平成20年3月期の「当期純損失」の発生は、繰延税金資産の取崩しを行ったことや、減損損失の計上を行ったこと等によるものであります。平成21年3月期の「当期純損失」の発生は繰延税金資産の取崩しを行ったこと等によるものであります。

5 平成18年3月期、平成20年3月期及び平成21年3月期の「潜在株式調整後1株当たり当期純利益」については、1株当たり当期純損失であり潜在株式が存在しないため記載しておりません。また、平成19年3月期の「潜在株式調整後1株当たり当期純利益」については、潜在株式が存在しないため記載しておりません。

6 純資産額の算定にあたり、平成19年3月期から「貸借対照表の純資産の部の表示に関する会計基準」(企業会計基準第5号)及び「貸借対照表の純資産の部の表示に関する会計基準等の適用指針」(企業会計基準適用指針第8号)を適用しております。

(2) 提出会社の最近5事業年度に係る主要な経営指標等の推移

| 回次 | 第47期 | 第48期 | 第49期 | 第50期 | 第51期 |
|------------------------------|--------------|-------------|-------------|-------------|-------------|
| 決算年月 | 平成17年3月 | 平成18年3月 | 平成19年3月 | 平成20年3月 | 平成21年3月 |
| 売上高 (百万円) | 86,929 | 84,518 | 80,765 | 83,767 | 87,465 |
| 経常利益 (百万円) | 1,949 | 2,273 | 2,416 | 603 | 1,020 |
| 当期純利益 又は当期純損失() (百万円) | 598 | 329 | 261 | 5,914 | 2,016 |
| 資本金 (百万円) | 15,072 | 15,072 | 15,072 | 15,072 | 15,072 |
| 発行済株式総数 (株) | 24,961,573 | 24,961,573 | 24,961,573 | 24,961,573 | 24,961,573 |
| 純資産額 (百万円) | 44,941 | 45,306 | 44,709 | 37,649 | 34,699 |
| 総資産額 (百万円) | 85,384 | 83,296 | 88,136 | 85,209 | 79,447 |
| 1株当たり純資産額 (円) | 1,843.71 | 1,858.80 | 1,834.34 | 1,544.73 | 1,423.77 |
| 1株当たり配当額 (円) | 23.00 | 23.00 | 23.00 | 19.00 | 12.00 |
| (内1株当たり中間配当額) (円) | (11.00) | (11.00) | (11.00) | (11.00) | (8.00) |
| 1株当たり当期純利益 又は当期純損失() (円) | 24.43 | 13.51 | 10.71 | 242.66 | 82.75 |
| 潜在株式調整後 1株当たり当期純利益 (円) | 20.51 | | | | |
| 自己資本比率 (%) | 52.6 | 54.4 | 50.7 | 44.2 | 43.7 |
| 自己資本利益率 (%) | 1.3 | 0.7 | 0.6 | 14.3 | 5.6 |
| 株価収益率 (倍) | 43.63 | 96.30 | 84.13 | | |
| 配当性向 (%) | 94.1 | 170.2 | 214.8 | | |
| 従業員数 [外、平均臨時雇用者数] (人) | 532 [125] | 347 [92] | 341 [91] | 313 [99] | 305 [75] |

(注) 1 売上高には、消費税等は含まれておりません。

2 [外、平均臨時雇用者数]は8時間換算で記載しております。

3 従業員数は、就業人員数を表示しております。

4 平成18年3月期の「当期純利益」の減少は、固定資産の減損に係る会計基準適用に伴う減損損失の計上等によります。平成20年3月期の「当期純損失」の発生は、繰延税金資産の取崩しを行ったことや、減損損失の計上を行ったこと等によるものであります。平成21年3月期の「当期純損失」の発生は繰延税金資産の取崩しを行ったこと等によるものであります。

5 平成20年3月期及び平成21年3月期の「潜在株式調整後1株当たり当期純利益」については、1株当たり当期純損失であり潜在株式が存在しないため記載しておりません。また、平成18年3月期及び平成19年3月期の「潜在株式調整後1株当たり当期純利益」については、潜在株式が存在しないため記載しておりません。

6 純資産額の算定にあたり、平成19年3月期から「貸借対照表の純資産の部の表示に関する会計基準」(企業会計基準第5号)及び「貸借対照表の純資産の部の表示に関する会計基準等の適用指針」(企業会計基準適用指針第8号)を適用しております。

2 【沿革】

当社(昭和37年3月15日設立)は、昭和56年4月1日を合併期日として、株式額面を500円から50円に変更する事を目的として、形式上の存続会社である株式会社ローヤル(昭和56年1月12日に嶋田産業株式会社が株式会社ローヤルに商号変更)と合併しました。

形式上の存続会社である同社は、合併前には休業状態にありましたので会社の沿革につきましては、実質上の存続会社に関してのみ記載しました。

| 年月 | 概要 |
|----------|-----------------------------------------------------------------------------------|
| 昭和36年10月 | 東京都千代田区麹町に自動車用品及び付属用品の販売を目的としてローヤル創業 |
| 昭和37年3月 | 資本金2百万円にて株式会社に改組、株式会社ローヤル設立 |
| 昭和40年1月 | 仙台営業所(現 北海道・東北支店)を開設 |
| 昭和41年4月 | 名古屋営業所(現 中部支店)及び大阪営業所(現 近畿・四国支店)を開設 |
| 昭和42年6月 | 東京都千代田区三番町9番地に本店を移転、同所に東京営業所(現 南関東支店)を開設 |
| 昭和42年8月 | 関東地区のガソリンスタンド卸部門を分離し、株式会社コーナーローヤルを設立 |
| 昭和43年4月 | 福岡営業所(現 中国・九州支店 九州オフィス)を開設 |
| 昭和44年6月 | 大規模小売店にカーコーナーを開設し、直接最終消費者へ販売を開始 |
| 昭和50年9月 | 株式会社千葉イエローハットを設立 |
| 昭和50年11月 | 直営店舗第1号店として、イエローハット宇都宮南店を開設 |
| 昭和51年4月 | 株式会社仙台ペップボーイを設立(昭和54年5月株式会社仙台イエローハットに商号変更) |
| 昭和51年6月 | 札幌営業所(現 北海道・東北支店 北海道オフィス)を開設 |
| 昭和51年8月 | 東京都大田区北千束に本社を移転 |
| 昭和53年4月 | 埼玉県北葛飾郡吉川町に関東物流センターを開設し、USACシステム 導入 |
| 昭和56年4月 | 株式会社ローヤル(旧 嶋田産業株式会社)との合併により株式額面を500円から50円に変更 |
| 昭和57年4月 | イエローハットグループ店第1号として、イエローハット鎌ヶ谷店とグループ店契約を締結 |
| 昭和59年4月 | 株式会社千葉イエローハット、株式会社コーナーローヤル、株式会社仙台イエローハットを吸収合併 |
| 昭和62年5月 | 東京都千代田区三番町に「ローヤル三番町ビルディング」を新設し、EC(欧州共同体)駐日代表部(現 EU欧州連合)へ賃貸 |
| 昭和63年6月 | 北関東営業所(現 北関東支店)を開設(東京支店営業二課を名称変更) |
| 昭和63年9月 | イエローハットグループ恵庭店の開店により、直営店及びグループ店の総数が100店舗となる |
| 平成元年3月 | 直営店(イエローハット)全店にPOSシステムを導入 |
| 平成元年4月 | FACOM Kシリーズ導入による全社的新システム始動 |
| 平成元年11月 | 愛知県春日井市に名古屋支店を移転し、中部物流センターを開設 |
| 平成2年12月 | 社団法人日本証券業協会の承認を得て店頭登録 |
| 平成4年12月 | イエローハットグループ練馬店の開店により、直営店及びグループ店の総数が200店舗となる |
| 平成7年4月 | イエローハットグループ奈良店の開店により、直営店及びグループ店の総数が300店舗となる |
| 平成7年6月 | 山口営業所(現 中国・九州支店)および西日本物流センターを開設 |
| 平成7年12月 | 東京証券取引所市場第二部に上場 |
| 平成9年3月 | 直営店イエローハット草加店の開店により、直営店及びグループ店の総数が400店舗となる |
| 平成9年9月 | 東京証券取引所市場第一部に上場 |
| 平成9年10月 | 株式会社イエローハットに商号変更 |
| 平成10年4月 | 富士営業所を新築移転、システムセンター本稼働、株式会社イエローハット・ファイナンス(現 連結子会社)を設立 |
| 平成11年3月 | 大阪営業所を新築移転 |
| 平成11年5月 | 仙台支店を新築移転し、東北物流センターを開設 |
| 平成12年1月 | 札幌営業所を新築移転 |
| 平成12年4月 | 株式会社ホームセンターサンコーの株式取得 |
| 平成12年12月 | 三晃自動車株式会社(現 連結子会社)の株式取得 |
| 平成13年1月 | 台湾での出店に向けて、統一皇帽汽車百貨股? 有限公司(統一イエローハット)(現 持分法適用会社)を伊藤忠商事株式会社及び統一企業グループとの合併で設立し、営業開始 |

| 年月 | 概要 |
|----------|------------------------------------------------------------------------------------------------------|
| 平成13年3月 | 東京都目黒区青葉台に本社を移転 |
| 平成13年9月 | 台湾における第1号店として、イエローハット石牌(シーパイ)店を出店 |
| 平成14年4月 | 上海駐在事務所を開設 |
| 平成15年7月 | 株式会社東京モバイルネットワークの株式取得(平成20年4月全株式譲渡) |
| 平成15年10月 | 中国進出に向けた持株会社、株式会社中国イエローハットホールディング(現 連結子会社)を伊藤忠商事株式会社と合併で日本に設立 |
| 平成16年2月 | 中国におけるカー用品事業の本部として、黄帽子(上海)諮詢有限公司(イエローハット(上海)コンサルティング)を株式会社中国イエローハットホールディングの100%出資により設立、上海駐在事務所の機能を移管 |
| 平成16年2月 | 中国における第1号店として、イエローハット番禺(パングウ)店を広州市に出店 |
| 平成16年3月 | イエローハットグループ金沢田上店の開店により、直営店、グループ店及び海外店の総数が500店舗となる |
| 平成16年4月 | 基幹店モデルとしてMAXイエローハット大宮宮原店を開店 |
| 平成16年8月 | 新業態としてFシステム千葉美浜店を開店、新車の取り扱いを本格開始 |
| 平成16年12月 | 中国華東地区への出店に向け、株式会社中国イエローハットホールディングと現地企業 上海汽車工業販売総公司との合併により、上海安吉黄帽子汽車用品有限公司(現 持分法適用会社)を設立 |
| 平成17年1月 | 中国初の合併会社直営店として、上海にイエローハット呉中路(ゴチュウロ)店、北京にイエローハット学院路(ガクインロ)店を出店 |
| 平成17年3月 | 株式会社千葉イエローハット他5社の清算手続を開始 |
| 平成17年4月 | 株式会社イエローハットセールスが連結子会社17社を吸収合併し、特定子会社に該当となる |
| 平成17年7月 | 新店舗リニューアルプランによるイメージ刷新に向け、店舗外観の変更を開始 |
| 平成17年12月 | 黄帽子(上海)諮詢有限公司(イエローハット(上海)コンサルティング)の卸業務拡大に伴ない、社名を黄帽子(中国)汽車用品商貿有限公司(イエローハット(中国)カー用品貿易有限公司)に名称変更 |
| 平成18年6月 | サウジアラビアの大手財閥アルイッサ・グループと同国におけるイエローハット店舗展開を目的としたフランチャイズ契約を締結 |
| 平成18年9月 | 新店舗リニューアルプランによる新外観店舗の総数が計画の300店舗となる |
| 平成18年12月 | アラブ首長国連邦の大手財閥シャラフ・グループと同国におけるイエローハット店舗展開を目的としたフランチャイズ契約を締結 |
| 平成18年12月 | 中近東におけるカー用品事業の展開及び店舗運営支援を目的として、イエローハット ミドルイースト(現 非連結子会社)を設立 |
| 平成19年4月 | 株式会社中国イエローハットホールディングを連結子会社化 |
| 平成19年7月 | 株式会社イエローハットセールスプロ(現 連結子会社)を設立 |
| 平成19年9月 | 株式会社イエローハットセールスの清算手続を開始(平成20年11月清算手続き終了) |
| 平成20年1月 | 中東地区初となるFC店として、イエローハット・ドバイ・タイムズスクエア店を出店(UAE) |
| 平成20年1月 | 業界初の総合介護ショップとなるハートフルハート千葉美浜店を開店 |
| 平成20年4月 | 関東物流センター及び東北物流センター「ISO14001」の拡大審査により認証取得 |
| 平成20年4月 | 株式会社ギャラックの全株式を取得 |
| 平成20年6月 | 株式会社ホームセンターサンコーの全株式を譲渡 |
| 平成20年9月 | 店舗運営子会社として株式会社オートテックを設立 |
| 平成20年10月 | 「オートテック」及び「ピット100」の屋号を有する10店舗の事業の譲受け契約を株式会社アイ・シー・エスと締結 |
| 平成21年2月 | 地域別の店舗運営子会社として、株式会社北海道イエローハット、株式会社静甲イエローハット、株式会社四国イエローハット、株式会社南九州イエローハット、株式会社イエローハット・バイクスの5社を設立 |

(注) 平成21年6月に本店を東京都中央区日本橋馬喰町1-4-16に移転しております。

3 【事業の内容】

当企業集団は、株式会社イエロ - ハット(当社)及び子会社13社(国内12社、国外1社)、関連会社5社(国内3社、海外2社)で構成され、カー用品等の卸売販売及び一般消費者への小売販売、ならびに賃貸不動産事業を行なっております。

特定子会社でありました株式会社イエローハットセールスは、清算手続きが終了したため、当企業集団の範囲から除外しております。

また、ホームセンター事業を行ってございました株式会社ホームセンターサンコーについては当社が保有してございました当該会社の全株式を譲渡したため、当企業集団の範囲より除外しております。なお、これによりホームセンター事業は当連結会計年度のセグメント情報より除外しております。

当社は、販売子会社、関連会社及びグループ店企業等に対しカー用品等の卸売販売を行うほか、当社の直営店舗において小売販売を行っております。また、賃貸不動産事業も行なっております。

販売子会社、関連会社及びグループ店企業等はカー用品等の小売販売を行なっております。

また、三見自動車株式会社は、当社及び一般消費者に対し自動車の修理、整備及び販売を行っており、店舗においてはカー用品等の小売販売も行っております。

株式会社イエローハット・ファイナンスは、販売子会社、関連会社及びグループ店企業等を対象とするコンサルティング業務及び金銭の貸付を行なっております。

さらに、株式会社イエローハットセールスプロは株式会社イエロ - ハット(当社)より店舗運営業務を受託し、店舗運営業務を行っております。

事業系統図は次のとおりであります。

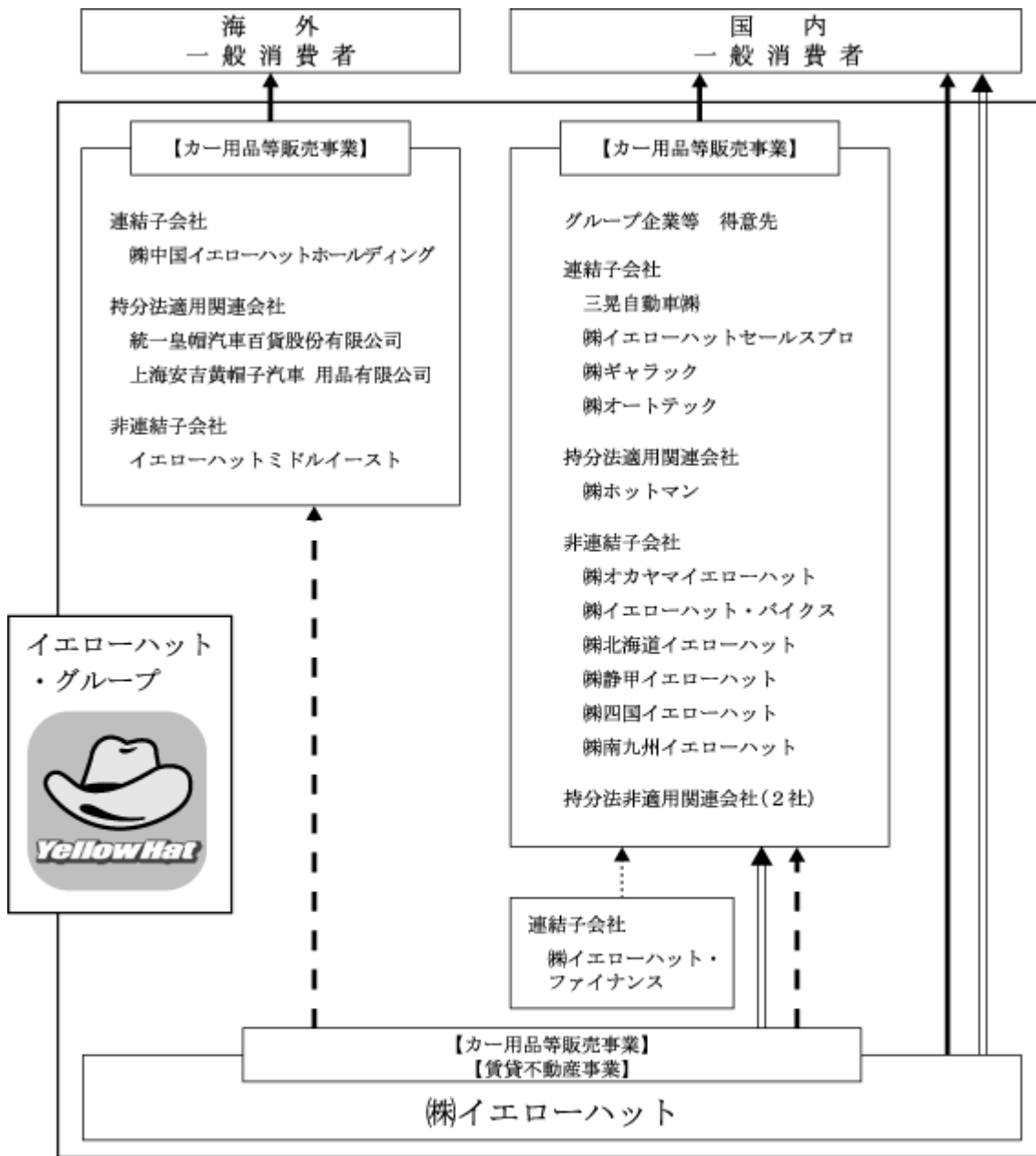

(注) ---> はカー用品等卸売販売
 —> はカー用品等小売販売
 ==> は賃貸不動産事業
> はコンサルティング業務及び金銭の貸付等を表しております。

4 【関係会社の状況】

| 名称 | 住所 | 資本金 (百万円) | 主要な事業 の内容 | 議決権等 の所有割合 | 関係内容 | | | |
|--------------------------|---------------|--------------|-------------------------------|---------------|-------------|--------------------|-----------------------|--------------|
| | | | | | 役員の 兼任等 | 資金援助 | 営業上 の取引 | 設備の 賃貸借 |
| (連結子会社) | | | | | | | | |
| 株式会社イエローハット・ ファイナンス | 東京都 中央区 | 100 | コンサルティング 業及び金融業 | 100.0% | 役員の 兼任2名 | 運転資金 貸付 債務保証 | | 事務用建物 の賃貸 |
| 三晃自動車株式会社 | 大阪府 堺市堺区 | 48 | 自動車の修理及び 整備・販売、カー 用品等販売 | 100.0% | 役員の 兼任1名 | | 商品の販売 修理・整備 発注等 | 店舗用建物 の賃貸 |
| 株式会社中国イエローハット ホールディング | 東京都 中央区 | 110 | 中国自動車用品事 業への出資、管理、 統括等 | 100.0% | 役員の 兼任3名 | 運転資金 貸付 | | |
| 株式会社イエローハット セールスプロ | 東京都 中央区 | 10 | 店舗運営 | 100.0% | 役員の 兼任5名 | 運転資金 借入 | 業務委託 | |
| 株式会社ギャラック | 愛知県 半田市 | 10 | カー用品等販売 | 100.0% | | | 商品の販売 | 店舗用建物 の賃貸 |
| 株式会社オートテック | 東京都 中央区 | 100 | カー用品等販売 | 100.0% | 役員の 兼任2名 | 運転資金 貸付 | 商品の販売 | 店舗用建物 の賃貸 |
| (持分法適用関連会社) | | | | | | | | |
| 統一皇帽汽車百貨股? 有限公 司 | 台湾台北市 | 473 | カー用品等販売 | 50.0% | 役員の 兼任2名 | 運転資金 貸付 | | |
| 株式会社ホットマン | 宮城県仙台市 太白区 | 1,030 | カー用品等販売 | 26.8% | | | 商品の販売 | 店舗用建物 の賃貸 |
| 上海安吉黄帽子汽車用品 有限公司 | 中国上海市 | 525 | カー用品等販売 | (49.9%) | 役員の 兼任2名 | | | |

- (注) 1 上記子会社は、有価証券届出書又は有価証券報告書を提出していません。
2 「議決権等の所有割合」欄の(内書)は間接所有であります。
3 平成21年6月26日に株式会社イエローハット・ファイナンス、株式会社中国イエローハットホールディング、株式会社イエローハットセールスプロ、株式会社オートテックの所在地が東京都中央区に移転しております。

5 【従業員の状況】

(1) 連結会社の状況

平成21年3月31日現在

| 事業の種類別セグメントの名称 | 従業員数(人) |
|----------------|------------|
| カー用品等販売事業 | 2,016[488] |

- (注) 1 従業員数は就業人員数(当社グループからグループ外への出向者を除き、グループ外から当社グループへの出向者を含む。)であり、臨時従業員数は [] 内に年間の平均人員(8時間換算)を外数で記載しております。
- 2 臨時従業員には、パートタイマー、アルバイト及び嘱託契約の従業員を含み、派遣社員を除いております。
- 3 賃貸不動産事業につきましては、他のセグメントの従業員が兼務しており、その割合は僅少のため上記のセグメントに含めて記載しております。
- 4 従業員数が前連結会計年度末と比べて312名減員しております。その主な理由は、株式譲渡により株式会社ホームセンターサンコーを連結の範囲から除外したためであります。

(2) 提出会社の状況

平成21年3月31日現在

| 従業員数(人) | 平均年齢(歳) | 平均勤続年数 | 平均年間給与(円) |
|---------|---------|--------|-----------|
| 305[75] | 39.5 | 14年9ヶ月 | 5,444,486 |

- (注) 1 従業員数は就業人員数(当社から社外への出向者を除き、社外から当社への出向者を含む。)であり、臨時従業員は [] 内に年間の平均人員(8時間換算)を外数で記載しております。
- 2 臨時従業員には、パートタイマー、アルバイト及び嘱託契約の従業員を含み、派遣社員を除いております。
- 3 平均年間給与は、賞与及び基準外賃金を含んでおります。

(3) 労働組合の状況

当社の労働組合は平成4年8月25日に結成され、UIゼンセン同盟専門店ユニオン連合会(S.S.U.A)に加盟しており、平成21年3月31日現在における組合員数は382名(パート従業員を含む。)であります。労使関係は良好であります。

なお、連結子会社の労働組合はありません。

第2 【事業の状況】

1 【業績等の概要】

(1) 業績

当連結会計年度における我が国の経済は、米国の金融危機に端を発した世界経済の急速な悪化の影響を受け、企業収益は大幅に減少するとともに、雇用情勢の悪化や生活防衛意識の高まりによって個人消費の冷え込みがより鮮明になるなど、景気は急速に後退色を強めてまいりました。

カー用品業界におきましても、消費マインドの低下による自動車関連用品への需要減少、販売価格競争の激化、さらに、暖冬を始めとする天候不順の影響も重なって、非常に厳しい経営環境となりました。

このような状況の中、当社グループは経営資源の選択と集中及び経営効率の向上を課題として、コア事業であるカー用品販売事業に注力し、車検・カーメンテナンス等のサービス部門強化による店舗利益率向上を図るとともに、人件費の抑制やコスト削減施策を中心とした販売費及び一般管理費の見直しを行うなど、収益及び財務体質の改善に努めてまいりました。

当連結会計年度の売上高は、株式会社アイ・シー・エスからの「オートテック」及び「ピット100」の屋号を有する店舗の譲受けや、追加経済対策によるETC車載器特需があったものの、連結子会社でありました株式会社ホームセンターサンコーの売却、カー用品市場全体の低迷による小売・卸売の落込み及び、不採算店の閉鎖等の影響により、前年同期比169億11百万円（15.9%）減少し、896億14百万円、売上総利益は前年同期比46億19百万円（15.9%）減少し、243億94百万円となりました。

販売費及び一般管理費は、店舗譲渡による設備費削減、人件費の抑制により前年同期比54億6百万円（18.3%）減少し、241億15百万円となりました。その結果、営業利益は前年同期比7億86百万円増益の2億79百万円、経常利益は前年同期比7億8百万円増益の9億99百万円となりました。また、繰延税金資産の取崩を行ったこと等により、当期純損失は20億43百万円となりました。

なお、当社グループ及び当社は、平成21年3月期第2四半期末において純資産額の減少によりタームローン契約書に定める確約条項に抵触する事態が発生いたしました。第3、第4四半期の営業活動の結果、当連結会計年度末においては当該事態を回避いたしました。さらに、平成21年4月に金融機関との当該契約に関する条件変更を行うことにより経営における安定さの度合いを増すことが出来ました。これに基づき、平成21年3月期連結財務諸表及び財務諸表におきましては、継続企業の前提に関する重要な事項の記載はしておりません。

売上高の部門別内訳につきましては、卸売部門は493億86百万円で前年同期比1億71百万円（0.3%）の減収、小売部門は381億57百万円で前年同期比168億4百万円（30.6%）の減収となりました。

事業の種類別セグメント別の概況は次のとおりであります。

(カー用品等販売事業)

当連結会計年度の出退店の状況につきましては、国内では平成20年10月に上尾店(埼玉県)、涌谷店(宮城県)、余市店(北海道)、11月に川越インター店(埼玉県)、新座店(埼玉県)、平成21年1月に宇都宮北店(栃木県)、須賀川西店(福島県)、2月に練馬貫井店(東京都)、3月に久留米国分店(福岡県)の9店舗を開店し、平成20年4月に上田店(長野県)、6月に箕面店(大阪府)、7月に竹林店(栃木県)、みのり台店(千葉県)、YRM(イエローハット リサイクルマーケット)恵庭店(北海道)、小松店(石川県)、8月に厚別南店(北海道)、守口店(大阪府)、上白根店(神奈川県)、YMS(イエローハット モータースポーツ)荏田店(神奈川県)、9月に鹿屋店(鹿児島県)、YRM(イエローハット リサイクルマーケット)座間店(神奈川県)、小祿店(沖縄県)、10月に三河安城店(愛知県)、厚木店(神奈川県)、霧が丘店(神奈川県)、11月に西宮店(兵庫県)、平成21年1月に豊明店(愛知県)、HFH(ハートフルハート)千葉美浜店(千葉県)、2月に益田店(島根県)、かの里店(愛知県)、宍道店(島根県)、東萩店(山口県)、3月に太田店(群馬県)、春日部店(埼玉県)の25店舗を閉店いたしました。

また、海外では、平成20年5月に台北土城店(台湾)、10月にナド・アル・ハマー店(UAE)、平成21年1月に新松江路店(中国)の3店舗を開店する一方、平成20年5月に北京朝陽路店(中国)、北京学院路店(中国)の2店舗を閉店いたしました。

なお、平成20年10月に合川バイパス山川店(福岡県)、大曲店(秋田県)、丸亀店(香川県)を移転、11月に山口店(山口県)を建替えし、平成20年10月には株式会社アイ・シー・エスより「オートテック」及び「ピット100」の屋号を有する10店舗を譲受し、イエローハットの屋号に変更いたしました。

その結果、当連結会計年度末の国内店舗数は直営店114店舗、グループ店369店舗の計483店舗となりました。また、当連結会計年度末の海外店舗数は20店舗であり、国内・海外を合わせた総店舗数は503店舗となりました。

当連結会計年度におけるカー用品等販売事業の売上高は876億29百万円で前年同期比39億11百万円(4.3%)の減収となりました。営業損失につきましては1億95百万円で前年同期比4億6百万円の増益となりました。

(賃貸不動産事業)

当連結会計年度の賃貸不動産事業の売上高は、19億85百万円で前年同期比39百万円(2.0%)の増収となりました。営業利益につきましては、4億75百万円で前年同期比1億51百万円(46.7%)の増益となりました。

(2) キャッシュ・フローの状況

| 科目 | 前連結会計年度 (自 平成19年4月1日 至 平成20年3月31日) | 当連結会計年度 (自 平成20年4月1日 至 平成21年3月31日) |
|----------------------|------------------------------------------|------------------------------------------|
| | 金額(百万円) | 金額(百万円) |
| 営業活動によるキャッシュ・フロー | 4,818 | 5,321 |
| 投資活動によるキャッシュ・フロー | 2,458 | 387 |
| 財務活動によるキャッシュ・フロー | 1,779 | 3,469 |
| 現金及び現金同等物の増減額 | 581 | 1,463 |
| 現金及び現金同等物の期首残高 | 3,877 | 4,404 |
| 連結除外に伴う現金及び現金同等物の減少額 | 54 | 12 |
| 現金及び現金同等物の期末残高 | 4,404 | 5,855 |

当連結会計年度における現金及び現金同等物（以下「資金」という）は、前連結会計年度に比べ14億51百万円増加し、当連結会計年度末には58億55百万円となりました。

（営業活動によるキャッシュ・フロー）

当連結会計年度における営業活動による資金の収入は、53億21百万円となりました。これは主に、税金等調整前当期純利益が15億78百万円であったこと、減価償却費を24億14百万円計上したこと及び、たな卸資産の減少が16億56百万円あったことによります。

（投資活動によるキャッシュ・フロー）

当連結会計年度における投資活動による資金の支出は、3億87百万円となりました。これは主に、有形固定資産の取得による支出53億88百万円及び、売却による収入が69億43百万円、無形固定資産の取得による支出が9億22百万円、敷金及び保証金の差入による支出が15億16百万円あったことによります。

（財務活動によるキャッシュ・フロー）

当連結会計年度における財務活動による資金の支出は、34億69百万円となりました。これは主に、長期借入金の返済による支出が31億53百万円あったことによるものであります。

2 【生産、受注及び販売の状況】

(1) 生産実績

該当事項はありません。

(2) 受注状況

該当事項はありません。

(3) 販売実績

販売実績を事業の種類別セグメントごとに示すと、次のとおりであります。

なお、以下の表の金額には、消費税等は含まれておりません。

| 事業の種類別セグメント | 前連結会計年度 (自平成19年4月1日 至平成20年3月31日) | | 当連結会計年度 (自平成20年4月1日 至平成21年3月31日) | |
|-------------|----------------------------------------|--------|----------------------------------------|--------|
| | 金額(百万円) | 前期比(%) | 金額(百万円) | 前期比(%) |
| カー用品等販売事業 | 91,540 | 93.2 | 87,629 | 95.7 |
| ホームセンター事業 | 13,039 | 95.2 | | |
| 賃貸不動産事業 | 1,946 | 94.6 | 1,985 | 102.0 |
| 合計 | 106,526 | 93.5 | 89,614 | 84.1 |

(注) 1 セグメント間の取引については、相殺消去しております。

2 株式会社ホームセンターサンコーの株式を譲渡したため、当連結会計年度よりホームセンター事業は除外しております。

3 部門別売上高は次のとおりであります。

| 部門別 | 前連結会計年度 (自平成19年4月1日 至平成20年3月31日) | | 当連結会計年度 (自平成20年4月1日 至平成21年3月31日) | | 増減 (印減) | |
|------|----------------------------------------|------------|----------------------------------------|------------|-------------|------------|
| | 金額 (百万円) | 構成比 (%) | 金額 (百万円) | 構成比 (%) | 金額 (百万円) | 前期比 (%) |
| 卸売部門 | 49,558 | 46.5 | 49,386 | 55.1 | 171 | 99.7 |
| 小売部門 | 54,962 | 51.6 | 38,157 | 42.6 | 16,804 | 69.4 |
| その他 | 2,005 | 1.9 | 2,070 | 2.3 | 64 | 103.2 |
| 合計 | 106,526 | 100.0 | 89,614 | 100.0 | 16,911 | 84.1 |

(注) 賃貸不動産収入は「その他」に含まれております。

4 品目別売上高は次のとおりであります。

| 品目別 | 前連結会計年度 (自平成19年4月1日 至平成20年3月31日) | | 当連結会計年度 (自平成20年4月1日 至平成21年3月31日) | | 増減 (印減) | |
|-------------|----------------------------------------|------------|----------------------------------------|------------|-------------|------------|
| | 金額 (百万円) | 構成比 (%) | 金額 (百万円) | 構成比 (%) | 金額 (百万円) | 前期比 (%) |
| タイヤ・ホイール | 28,140 | 26.4 | 27,350 | 30.6 | 789 | 97.2 |
| オーディオ・ビジュアル | 22,975 | 21.6 | 22,575 | 25.2 | 399 | 98.3 |
| 洗車・オイル・ケミカル | 9,541 | 9.0 | 9,169 | 10.2 | 372 | 96.1 |
| 機能用品 | 13,102 | 12.3 | 11,851 | 13.2 | 1,250 | 90.5 |
| 車内・車外用品 | 7,715 | 7.2 | 6,451 | 7.2 | 1,264 | 83.6 |
| ホームセンター用品 | 13,039 | 12.2 | | | 13,039 | |
| その他 | 12,011 | 11.3 | 12,216 | 13.6 | 204 | 101.7 |
| 合計 | 106,526 | 100.0 | 89,614 | 100.0 | 16,911 | 84.1 |

3 【対処すべき課題】

コア事業への資源集中

コア事業以外の事業の方向性を見極め、タイヤ販売を中心としたコア事業への資源集中を進めることで、小売事業における粗利益率の向上を図り、営業利益の一層の拡大に努めます。

車検サービス事業の拡充

車検を始めとするメンテナンスサービス部門の強化に向け、整備資格者の人材育成と指定工場の計画的取得を推進し、サービス部門における収益拡大と顧客の囲い込みを図ります。

経営効率の向上

本部・店舗における経費削減を徹底するとともに、ピット稼働率の向上、保有資産の有効活用による資産効率アップ等により、経営効率の向上を目指します。

活力ある会社づくり

販売子会社及び本部組織体制の見直しにより、指示命令系統の一元化と情報伝達のスピード向上を図り、労働生産性をアップします。また、社内コミュニケーションの良化、社員のモチベーションアップを図ることで、活力ある会社づくりに努めます。

4 【事業等のリスク】

当企業集団の経営成績及び財政状態に影響を及ぼす可能性のあるリスクには以下のようなものがあり、投資家の判断に重要な影響を及ぼす可能性のある事項と考えております。

なお、文中の将来に関する事項は、当連結会計年度末現在において当企業集団が判断したものでありますが、ここに掲げられている項目に限定されるものではありません。

(1) 経済情勢及び天候要因等による影響

当企業集団の事業は、各地域における経済情勢や競合他社の活動状況、天候要因等の影響を受けております。従って、今後の事業活動において、予期しえない景気変動や競合他社の活動、天候不順等が当企業集団の経営成績及び財政状態等に悪影響を及ぼす可能性があります。

(2) 海外での事業活動

当企業集団は、台湾、中国、アラブ首長国連邦、サウジアラビア(平成21年5月事業開始)での事業活動を行っており、海外での事業活動において予期しえない景気変動、通貨価値の変動、テロ・戦争・内乱等による政治的・社会的混乱ならびに法規制や租税制度の変更等が当企業集団の経営成績及び財政状態等に悪影響を及ぼす可能性があります。

(3) 個人情報保護

当企業集団は、小売業が中心の事業形態でありますので、お客様個人に関わる情報を多数有しております。個人情報の管理に関しましては万全を期しておりますが予期しえない不正アクセスによる情報漏洩等が発生した場合には、当企業集団の経営成績及び財政状態等に悪影響を及ぼす可能性があります。

(4) 災害・事故等

地震・台風等の自然災害または事故等の発生により、物流・販売の中断が生じた場合には、当企業集団の経営成績及び財政状態等に悪影響を及ぼす可能性があります。

5 【経営上の重要な契約等】

(提出会社)

(1) イエローハットグループ店契約 (日本)

当社は、既存の小売店と共存共栄をはかることを基本方針として、特定の店舗に関してイエローハットグループ店契約を締結しております。その契約の主な事項は次のとおりであります。

| | |
|---------|--------------------------------------------------------------------------------------------------------------------------------------|
| 契約の目的 | 株式会社イエローハット(乙)は、加盟店(甲)に対して、乙が使用している商標及び経営ノウハウを提供し、同一企業イメージで事業を行う権利を与え、乙の指導と援助のもとに継続して営業を行い、相互信頼に基づいて共存共栄をはかり、地域社会の車文化に貢献することを目的とします。 |
| 商品仕入・販売 | 甲は乙より商品を仕入れ、乙の提供したノウハウによって消費者に販売しアフターサービスを行います。 |
| 契約期間 | 契約発効の日から5年。ただし期間満了日の3ヶ月前までに、甲乙いずれか一方から書面による契約解除の申出がない場合は、以後2年ごとに自動更新。 |

(2) 海外展開契約 (中国)

中国に於いてイエローハット店(日本式自動車用品総合店)のフランチャイザー方式での店舗展開を推進する為、株式会社中国イエローハットホールディング(以下 YHH)と現地企業による合弁会社設立の契約を締結しております。

| | |
|---------|-------------------------------------------------------------------------------------------------------------------|
| 契約の目的 | 中国の華東地区の現地各企業(甲)とYHH(乙)は乙方の日本式自動車用品総合店(イエローハット)の経営ノウハウを導入し各地区に於いて店舗展開を行い合弁各方の共同投資と管理を通じて、良好な経営効率を上げることを目的としております。 |
| 商品仕入・販売 | 現地合弁会社が直接商品を仕入れ店舗への卸売を行うとともに、YHHの提供したノウハウによって消費者に販売しアフターサービスを行います。 |
| 合弁契約期間 | 営業許可書発行から20年 |

(3) 海外展開契約 (台湾)

当社は中華民国に於いて自動車用品総合店の直営及びフランチャイズ方式による店舗展開事業を営することを目的に台湾統一グループと合弁会社の設立契約を締結しております。主な事項は下記のとおりであります。

| | |
|-----------|-------------------------------------------------------------------------|
| 契約の目的 | 中華民国に於いてイエローハットと締結するフランチャイズ契約に基づく自動車用品総合店の直営及びフランチャイズ方式による展開を目的としております。 |
| 合弁会社の出資比率 | 株式会社イエローハット 50% 台湾 統一グループ 50% |

(4) 海外展開契約 (サウジアラビア王国)

当社はサウジアラビア王国に於いて、自動車用品総合店の展開を目的にアルイッサ・グループとフランチャイズ契約を締結しております。主な事項は下記のとおりであります。

| | |
|---------|--------------------------------------------------------------------------------------------------------------------------------------|
| 契約の目的 | 株式会社イエローハット(乙)は、現地財閥(甲)に対して、乙が使用している商標及び経営ノウハウを提供、フランチャイズ料を得て日本式自動車用品総合店を現地化し展開を行い、相互信頼に基づいて共存共栄を図り、サウジアラビアを起点とした中東諸国への展開を目的としております。 |
| 商品仕入・販売 | 甲は乙より商品を仕入れ、乙の提供したノウハウによって消費者に販売し、現地化したアフターサービスを行います。 |
| 契約期間 | 2006年6月2日から10年間 5年間の契約延長可 |

(5) 海外展開契約 (アラブ首長国連邦)

当社はアラブ首長国連邦に於いて、自動車用品総合店の展開を目的にシャラフ・グループとフランチャイズ契約を締結しております。主な事項は下記のとおりであります。

| | |
|---------|---------------------------------------------------------------------------------------------------------------------------------------|
| 契約の目的 | 株式会社イエローハット(乙)は、現地財閥(甲)に対して、乙が使用している商標及び経営ノウハウを提供、フランチャイズ料を得て日本式自動車用品総合店を現地化し展開を行い、相互信頼に基づいて共存共栄を図り、アラブ首長国連邦を起点とした中東諸国への展開を目的としております。 |
| 商品仕入・販売 | 甲は乙より商品を仕入れ、乙の提供したノウハウによって消費者に販売し、現地化したアフターサービスを行います。 |
| 契約期間 | 2006年12月26日から10年間 5年間の契約延長可 |

(6) 業務委託契約 (日本)

当社はイエローハット事業の運営を、運営に特化した株式会社イエローハットセールスプロへ委託しております。主な事項は下記のとおりであります。

| | |
|-------|-------------------------------------------------------------------------------------------------------------|
| 契約の目的 | 株式会社イエローハット(甲)は株式会社イエローハットセールスプロ(乙)に対しイエローハット店舗の運営に関する業務、その他これに付帯する一切の業務の委託を目的としております。 |
| 業務の対価 | 甲は乙に対し、店舗運営上必要な販売管理費に店頭売上の0.2%を加えた額を支払う。 |
| 契約期間 | 契約発効の日から1年。なお、契約満了1ヶ月前までに両者協議の上、月額報酬、契約期間を取り決め得ることとし、甲乙何れからも契約を継続しない旨の意思表示が無い場合には、同一条件をもって1年間更新されるものとしています。 |

6 【研究開発活動】

該当事項はありません。

7 【財政状態及び経営成績の分析】

(1) 財政状態の分析

資産

当連結会計年度末における流動資産の残高は35億87百万円減少し、315億66百万円（前連結会計年度末351億54百万円）となりました。これは主に株式譲渡により株式会社ホームセンターサンコーが連結子会社から外れたことにより、たな卸資産等が32億95百万円減少したことによります。

また、当連結会計年度末における固定資産の残高は、107億60百万円減少し、507億87百万円（前連結会計年度末615億48百万円）となりました。これは主に、本社不動産をはじめとする有形固定資産の売却等により65億29百万円減少したことや、敷金協力金の返還回収等が13億22百万円、投資有価証券の売却等が10億17百万円減少したことのほか、繰延税金資産の取崩を行ったことによります。

この結果、総資産は前連結会計年度末に比べ143億48百万円減少し、823億54百万円（前連結会計年度末967億2百万円）となりました。

負債

当連結会計年度末における流動負債の残高は、15億34百万円減少し、365億19百万円（前連結会計年度末380億54百万円）となりました。これは主に、資産に関する情報同様、株式譲渡により株式会社ホームセンターサンコーが連結子会社から外れたことにより、短期借入金等が59億53百万円減少したことのほか、1年内返済予定の長期借入金が46億23百万円増加したことによります。

また、当連結会計年度末における固定負債の残高は、102億10百万円減少し、118億9百万円（前連結会計年度末220億20百万円）となりました。これは主に、長期借入金より返済期日が1年以内のものを流動負債に振替えたことにより同残高が82億81百万円減少したことによります。

純資産

当連結会計年度末における純資産の残高は、26億3百万円減少し、340億25百万円（前連結会計年度末366億28百万円）となりました。これは主に、当期純損失を20億43百万円計上したことによります。

(2) 経営成績の分析

当連結会計年度の売上高は、前年同期比169億11百万円(15.9%)減少し、896億円14百万円、売上総利益は前年同期比46億19百万円(15.9%)減少し、243億94百万円となりました。これは主に、株式会社アイ・シー・エスからの店舗譲受けや、追加経済対策によるETC車載器特需があったこと、連結子会社でありました株式会社ホームセンターサンコーの売却、カー用品市場全体の低迷による小売・卸売の落込み及び、不採算店の閉鎖等の影響があったことによります。

販売費及び一般管理費は、前年同期比54億6百万円(18.3%)減少し、241億15百万円となりました。これは主に、店舗譲渡による設備費、人件費の減少があったことによります。その結果、営業利益は前年同期比7億86百万円増益の2億79百万円、経常利益は前年同期比7億8百万円増益の9億99百万円となりました。また、繰延税金資産の取崩を行ったこと等により、当期純損失は20億43百万円となりました。

第3 【設備の状況】

1 【設備投資等の概要】

当連結会計年度(自平成20年4月1日至平成21年3月31日)の設備投資等の概要は次のとおりであります。

(1) 当企業集団は、市況の変化に対応して、より収益性の高い事業モデルを構築すべく、設備投資を継続的に実施しております。

当連結会計年度における設備投資の総額は63億5百万円であり、概要は以下のとおりであります。

カー用品等販売事業につきましては、主に新規出店13店舗分7億51百万円、コンピューターシステムの設備投資として9億70百万円、その他含む総額では22億72百万円であります。

賃貸不動産事業につきましては、宮前平ビル追加設備投資分を主として総額で1億28百万円でありました。

全社共通といたしまして、本社ビル土地を39億5百万円で取得いたしました。

(2) 当連結会計年度における重要な設備の除却、売却は以下のとおりであります。

全社共通といたしまして本社ビル58億10百万円(含む目黒青葉台店(カー用品等販売事業)7億30百万円、本社ビルテナント(賃貸不動産事業)6億87百万円、土地(共用)39億5百万円)を売却しております。

(注) 消費税等に係る会計処理は税抜方式によっているため、この「第3 設備の状況」に記載した金額には、消費税等は含まれておりません。

2 【主要な設備の状況】

(1) 提出会社

平成21年3月31日現在

| 事業所名 (所在地) | 事業の種類別 セグメントの 名称 | 設備の内容 | 帳簿価額(百万円) | | | | | 従業員数 (人) | |
|----------------------------------------|------------------------|-----------|-------------|-------|--------------------|-----|----|-------------|-----------|
| | | | 建物 及び構築物 | 土地 | 面積㎡ | その他 | 合計 | | |
| | | | | | | | | | |
| 北海道オフィス (北海道札幌市清田区) | カー用品等 販売事業 | 事務所 | 3 | | | | 2 | 5 | 8 |
| 札幌里塚店 (北海道札幌市清田区) | カー用品等 販売事業 | 店舗設備 | 9 | 732 | [14,868] 18,863 | | 1 | 743 | |
| 北海道札幌市清田区 | 賃貸不動産 事業 | 賃貸店舗 | 53 | | | | | 53 | |
| 北関東支店 (含関東物流センター) (埼玉県吉川市) | カー用品等 販売事業 | 倉庫 事務所 | 345 | 546 | (1,149) 7,032 | | 28 | 920 | 30 |
| 南関東支店 (神奈川県大和市) | カー用品等 販売事業 | 事務所 | 1 | | | | 0 | 2 | 12 |
| 246大和店 (神奈川県大和市) | カー用品等 販売事業 | 店舗設備 | 5 | 288 | (1,807) 3,885 | | 0 | 294 | |
| 中部支店 (含中部物流センター) (愛知県春日井市) | カー用品等 販売事業 | 倉庫 事務所 | 469 | 216 | (5,099) 7,082 | | 10 | 695 | 12 (2) |
| 中国オフィス (含西日本物流セン ター) (山口県山口市) | カー用品等 販売事業 | 倉庫 事務所 | 1,014 | 1,114 | 73,246 | | 3 | 2,132 | 15 (4) |
| 東北オフィス (含東北物流センター) (宮城県黒川郡富谷町) | カー用品等 販売事業 | 倉庫 事務所 | 845 | 1,159 | 16,822 | | 18 | 2,022 | 25 (3) |
| 三番町ビル (東京都千代田区) | 賃貸不動産 事業 | 賃貸ビル | 424 | 1,600 | [913] 913 | | 0 | 2,024 | |
| 近畿・四国支店 (大阪府吹田市) | カー用品等 販売事業 | 事務所 | 334 | 284 | 557 | | 7 | 625 | 14 |
| 箱根保養所 (神奈川県 足利下郡箱根町) | カー用品等 販売事業 | 保養所 | 48 | 85 | 1,436 | | 0 | 133 | |
| 山口研修所 (山口県山口市) | カー用品等 販売事業 | 研修所 | 17 | 55 | 23,805 | | | 72 | |
| 新津店 (新潟県新潟市秋葉区) | カー用品等 販売事業 | 店舗設備 | 29 | 112 | [2,231] 2,231 | | | 141 | |
| 本庄店 (埼玉県本庄市) | カー用品等 販売事業 | 店舗設備 | 14 | 60 | 4,106 | | 0 | 74 | |
| 川越宮元町店 (埼玉県川越市) | カー用品等 販売事業 | 店舗設備 | 51 | 233 | [3,012] 3,012 | | | 284 | |
| 越谷店 (埼玉県越谷市) | カー用品等 販売事業 | 店舗設備 | 67 | 262 | [2,679] 2,679 | | 0 | 329 | |
| 君津中央店 (千葉県君津市) | カー用品等 販売事業 | 店舗設備 | 54 | 184 | [3,262] 3,262 | | | 238 | |
| 豊田店 (愛知県豊田市) | カー用品等 販売事業 | 店舗設備 | 48 | 255 | [1,554] 1,554 | | | 303 | |
| 神戸灘店 (兵庫県神戸市灘区) | カー用品等 販売事業 | 店舗設備 | 138 | 830 | 4,111 | | 4 | 973 | |
| 小郡インター店 (山口県山口市) | カー用品等 販売事業 | 店舗設備 | 158 | 133 | [2,072] 2,072 | | 1 | 292 | |
| 新南陽店 (山口県周南市) | カー用品等 販売事業 | 店舗設備 | 78 | 291 | [2,549] 2,935 | | 0 | 369 | |
| 宇部厚南店 (山口県宇部市) | カー用品等 販売事業 | 店舗設備 | 73 | 119 | [2,018] 2,018 | | 7 | 199 | |

| 事業所名 (所在地) | 事業の種類別 セグメントの 名称 | 設備の内容 | 帳簿価額(百万円) | | | | | 従業員数 (人) |
|-----------------------------------|---------------------------------|-------|-------------|-------|--------------------|-----|-------|-------------|
| | | | 建物 及び構築物 | 土地 | 面積㎡ | その他 | 合計 | |
| | | | | | | | | |
| 八幡西店 (北九州市八幡西区) | カー用品等 販売事業 | 店舗設備 | 48 | 196 | [2,258] 2,258 | | 244 | |
| 熊本本店 (熊本県熊本市) | 賃貸不動産 事業および カー用品等 販売事業 | 店舗設備 | 35 | 1,368 | [10,788] 23,393 | 4 | 1,407 | |
| 永山店 (北海道旭川市) | カー用品等 販売事業 | 店舗設備 | 18 | 139 | [3,337] 3,337 | 0 | 157 | |
| 浦和美園店 (埼玉県さいたま市緑 区) | カー用品等 販売事業 | 店舗設備 | 153 | 226 | (2,117) 2,844 | 13 | 393 | |
| 佐世保店 (長崎県佐世保市) | カー用品等 販売事業 | 店舗設備 | 62 | 272 | 2,953 | 0 | 335 | |
| ホームセンターサン コー東バイパス店 (熊本県熊本市) | 賃貸不動産 事業 | 賃貸設備 | 783 | 842 | [9,767] 9,767 | | 1,625 | |
| ホームセンターサン コー東町店 (熊本県熊本市) | 賃貸不動産 事業 | 賃貸設備 | 253 | 1,261 | [18,397] 18,397 | | 1,514 | |

- (注) 1 面積のうち()は賃借物件を、[]は賃貸物件を、それぞれ内数で示してあります。
2 金額は、有形固定資産の帳簿価額であります。
3 有形固定資産の帳簿価格のうち、その他の主な内容は器具備品並びに機械装置及び運搬具であります。
4 従業員数には臨時従業員を含んでおらず、従業員数欄の()書は臨時従業員の員数(外数)であります。
5 各事業所名(支店、オフィス)は平成21年4月1日付け組織変更後の事業所名であります。
6 上記のほかリース契約による主な賃借設備は、次のとおりであります。

| 事業所名 | 名称 | 数量 | 期間 | 年間 リース料 (百万円) | リース 契約残高 (百万円) |
|-------|------|----|------|---------------------|----------------------|
| 千葉美浜店 | 複合店舗 | | 20年間 | 170 | 1,214 |

(注) 所有権移転以外のファイナンスリース取引であります。

(2) 国内子会社

平成21年3月31日現在

| | 事業所名 (所在地) | 事業の種類別 セグメントの 名称 | 設備の内容 | 帳簿価額(百万円) | | | | | 従業員数 (人) |
|---------------|--------------------|------------------------|-------|-------------|-----|-------|-----|-----|-------------|
| | | | | 建物 及び構築物 | 土地 | 面積㎡ | その他 | 合計 | |
| | | | | | | | | | |
| 三晃自動車 株式会社 | 本社・工場 (大阪府堺市堺区) | カー用品等 販売事業 | 生産設備 | 119 | 133 | 2,821 | 16 | 270 | 50 (3) |

- (注) 1 金額は、有形固定資産の帳簿価額であります。
2 有形固定資産の帳簿価格のうち、その他の主な内容は器具備品並びに機械装置及び運搬具であります。
3 従業員数には臨時従業員を含んでおらず、従業員数欄の()書は臨時従業員の員数(外数)であります。

(3) 在外子会社

該当事項はありません。

3 【設備の新設、除却等の計画】

(1) 重要な設備の新設等

下記のような設備投資を予定しております。

(新設)

| 会社名 事業所名 | 所在地 | 事業の種類別 セグメントの 名称 | 設備の内容 | 投資予定金額 | | 資金調 達方法 | 着手及び完成予定 | | 完成後の 増加能力 (百万円) |
|------------------|-------------|------------------------|-------|-------------|---------------|-------------------|-------------|-------------|-----------------------|
| | | | | 総額 (百万円) | 既支払額 (百万円) | | 着手 | 完了 | |
| 提出会社 本社 | 東京都 中央区 | | 事務所 | 60 | | 借入金 及び 自己資金 | 平成21年 5月 | 平成21年 6月 | |
| 提出会社 中部支店 | 愛知県 春日井市 | カー用品等 販売事業 | 事務所 | 74 | | 借入金 及び 自己資金 | 平成21年 3月 | 平成21年 5月 | |
| 提出会社 中部物流テナント | 愛知県 春日井市 | 賃貸不動産 事業 | 倉庫設備 | 120 | 42 | 借入金 及び 自己資金 | 平成21年 3月 | 平成21年 5月 | 賃貸収入 54 |

(注) 当連結会計年度末現在における重要な設備の新設等に係る投資予定金額は13億33百万円ですが、その所要資金につきましては、借入金及び自己資金を充当する予定であります。

(2) 重要な設備の除却等

該当事項はありません。

第4 【提出会社の状況】

1 【株式等の状況】

(1) 【株式の総数等】

【株式の総数】

| 種類 | 発行可能株式総数(株) |
|------|-------------|
| 普通株式 | 53,033,745 |
| 計 | 53,033,745 |

【発行済株式】

| 種類 | 事業年度末現在 発行数(株) (平成21年3月31日) | 提出日現在 発行数(株) (平成21年6月26日) | 上場金融商品取引所 名又は登録認可金融 商品取引業協会名 | 内容 |
|------|-----------------------------------|---------------------------------|------------------------------------|----------|
| 普通株式 | 24,961,573 | 24,961,573 | 東京証券取引所 市場第一部 | 単元株式100株 |
| 計 | 24,961,573 | 24,961,573 | | |

(2) 【新株予約権等の状況】

該当事項はありません。

(3) 【ライツプランの内容】

該当事項はありません。

(4) 【発行済株式総数、資本金等の推移】

| 年月日 | 発行済株式 総数増減数 (株) | 発行済株式 総数残高 (株) | 資本金増減額 (百万円) | 資本金残高 (百万円) | 資本準備金 増減額 (百万円) | 資本準備金 残高 (百万円) |
|---------------------------|-----------------------|----------------------|-----------------|----------------|-----------------------|----------------------|
| 自平成15年4月1日 至平成16年3月31日 | 1,203,155 | 24,961,573 | | 15,072 | 1,440 | 9,075 |

(注) 平成15年6月25日開催の定時株主総会において決議した1,440百万円の資本準備金の減少及び、自己資本の消却によるその他資本剰余金の減少であります。

(5) 【所有者別状況】

平成21年3月31日現在

| 区分 | 株式の状況(1単元の株式数100株) | | | | | | | | 単元未満株式の状況(株) |
|-------------|--------------------|--------|----------|--------|--------|------|---------|---------|--------------|
| | 政府及び地方公共団体 | 金融機関 | 金融商品取引業者 | その他の法人 | 外国法人等 | | 個人その他 | 計 | |
| | | | | | 個人以外 | 個人 | | | |
| 株主数(人) | | 23 | 26 | 209 | 55 | 5 | 19,398 | 19,716 | |
| 所有株式数(単元) | | 34,202 | 1,333 | 66,846 | 10,661 | 59 | 136,222 | 249,323 | 29,273 |
| 所有株式数の割合(%) | | 13.72 | 0.53 | 26.81 | 4.28 | 0.02 | 54.64 | 100.00 | |

(注) 1 自己株式590,238株は、「個人その他」に5,902単元及び「単元未満株式数の状況」に38株を含めて記載しております。

2 上記「その他の法人」及び「単元未満株式の状況」の欄には、証券保管振替機構名義の株式がそれぞれ5単元及び55株含まれております。

(6) 【大株主の状況】

平成21年3月31日現在

| 氏名又は名称 | 住所 | 所有株式数(千株) | 発行済株式総数に対する所有株式数の割合(%) |
|-----------------------------|---------------------|-----------|------------------------|
| 有限会社幸栄企画 | 東京都目黒区青葉台2 19 10 | 3,100 | 12.41 |
| 鍵山秀三郎 | 東京都目黒区 | 1,166 | 4.67 |
| イエローハット共和会 | 東京都目黒区青葉台2 19 10 | 1,123 | 4.50 |
| 日本トラスティ・サービス信託銀行株式会社(信託口4G) | 東京都中央区晴海1 8 11 | 833 | 3.33 |
| 鍵山啓子 | 東京都目黒区 | 747 | 2.99 |
| イエローハット共栄会 | 東京都目黒区青葉台2 19 10 | 630 | 2.52 |
| 鍵山幸一郎 | 神奈川県横浜市青葉区 | 499 | 1.99 |
| 株式会社三菱東京UFJ銀行 | 東京都千代田区丸の内2 - 7 - 1 | 495 | 1.98 |
| イエローハット従業員持株会 | 東京都目黒区青葉台2 19 10 | 453 | 1.81 |
| 富士火災海上保険株式会社 | 大阪府大阪市中央区南船場1 18 11 | 342 | 1.37 |
| 計 | | 9,391 | 37.57 |

(注) 1 上記以外の所有株式の状況といたしまして、当社は自己株式590千株(2.36%)を所有しております。

2 前事業年度末現在主要株主であった鍵山秀三郎は、当事業年度末では主要株主でなくなり、有限会社幸栄企画が新たに主要株主となりました。

3 平成21年6月5日に有限会社幸栄企画の所在地が東京都目黒区自由が丘3 - 18 - 17に移転しております。

4 平成21年6月26日にイエローハット共和会、イエローハット共栄会、イエローハット従業員持株会の所在地が東京都中央区日本橋馬喰町1 - 4 - 16に移転しております。

(7) 【議決権の状況】

【発行済株式】

平成21年3月31日現在

| 区分 | 株式数(株) | 議決権の数(個) | 内容 |
|----------------|-----------------------------------------------------|----------|---------------------------|
| 無議決権株式 | | | |
| 議決権制限株式(自己株式等) | | | |
| 議決権制限株式(その他) | | | |
| 完全議決権株式(自己株式等) | (自己保有株式) 普通株式 590,200 (相互保有株式) 普通株式 79,400 | | 権利内容に何ら限定のない当社における標準となる株式 |
| 完全議決権株式(その他) | 普通株式 24,262,700 | 242,627 | 同上 |
| 単元未満株式 | 普通株式 29,273 | | 同上 |
| 発行済株式総数 | 24,961,573 | | |
| 総株主の議決権 | | 242,627 | |

(注) 上記「完全議決権株式(その他)」及び「単元未満株式」の欄には、証券保管振替機構名義の株式が、それぞれ500株(議決権5個)及び55株含まれております。

【自己株式等】

平成21年3月31日現在

| 所有者の氏名 又は名称 | 所有者の住所 | 自己名義 所有株式数 (株) | 他人名義 所有株式数 (株) | 所有株式数 の合計 (株) | 発行済株式 総数に対する 所有株式数 の割合(%) |
|-------------------------|---------------------|----------------------|----------------------|---------------------|------------------------------------|
| (自己保有株式) 株式会社イエローハット | 目黒区青葉台 2 19 10 | 590,200 | | 590,200 | 2.36 |
| (相互保有株式) 株式会社ホットマン | 仙台市太白区西多賀 4 4 17 | 79,400 | | 79,400 | 0.32 |
| 計 | | 669,600 | | 669,600 | 2.68 |

(注) 平成21年6月26日に株式会社イエローハット本店の所在地が東京都中央区日本橋馬喰町1-4-16に移転しております。

(8) 【ストックオプション制度の内容】

該当事項はありません。

2 【自己株式の取得等の状況】

【株式の種類等】 会社法155条第7号による普通株式の取得

(1) 【株主総会決議による取得の状況】

該当事項はありません。

(2) 【取締役会決議による取得の状況】

該当事項はありません。

(3) 【株主総会決議又は取締役会決議に基づかないものの内容】

| 区分 | 株式数(株) | 価格の総額(円) |
|-----------------|--------|----------|
| 当事業年度における取得自己株式 | 1,404 | 555,835 |
| 当期間における取得自己株式 | 213 | 76,844 |

(注)当期間における取得自己株式には、平成21年6月1日から有価証券報告書提出日までの単元未満株式の買取請求による取得は含まれておりません。

(4) 【取得自己株式の処理状況及び保有状況】

| 区分 | 当事業年度 | | 当期間 | |
|-----------------------------|---------|------------|---------|------------|
| | 株式数(株) | 処分価額の総額(円) | 株式数(株) | 処分価額の総額(円) |
| 引き受ける者の募集を行った取得自己株式 | | | | |
| 消却の処分を行った取得自己株式 | | | | |
| 合併、株式交換、会社分割に係る移転を行った取得自己株式 | | | | |
| その他() | | | | |
| 保有自己株式数 | 590,238 | | 590,451 | |

(注)当期間における保有自己株式には、平成21年6月1日から有価証券報告書提出日までの単元未満株式の買取請求による取得は含まれておりません。

3 【配当政策】

当社は、株主の皆様に対する利益還元を経営の重要課題のひとつとして位置付け、経済環境及び当社グループの業績を総合的に勘案の上、配当を行うことを基本方針としております。

当社の剰余金の配当は、中間及び期末配当の2回を基本的な方針としております。配当決定機関は、中間配当・期末配当共に取締役会であります。

当事業年度は、景気の後退局面が長期化する中で、消費意欲の冷え込みや自動車販売の不振など、当社を取り巻く経営環境は依然厳しく、各施策の取り組みによる効果・改善はみられるものの、先行きは不透明であります。また、現在当社は財務基盤の強化が優先課題となっていることから諸事情を総合的に勘案の上、当事業年度の期末配当金につきましては、1株につき4円とし、中間配当金とあわせて年間12円とさせていただきます。

今後も、持続的な成長と企業価値の向上並びに株主価値の増大に努めてまいります。

(注) 基準日が当事業年度に属する剰余金の配当は、以下のとおりであります。

| 決議年月日 | 配当金の総額 (百万円) | 1株当たりの配当金額 (円) |
|----------------------|-----------------|-------------------|
| 平成20年11月7日 取締役会 | 194 | 8 |
| 平成21年6月26日 定時株主総会 | 97 | 4 |

4 【株価の推移】

(1) 【最近5年間の事業年度別最高・最低株価】

| 回次 | 第47期 | 第48期 | 第49期 | 第50期 | 第51期 |
|-------|---------|---------|---------|---------|---------|
| 決算年月 | 平成17年3月 | 平成18年3月 | 平成19年3月 | 平成20年3月 | 平成21年3月 |
| 最高(円) | 1,076 | 1,470 | 1,406 | 930 | 584 |
| 最低(円) | 830 | 900 | 894 | 493 | 234 |

(注) 東京証券取引所市場第一部における株価を記載しております。

(2) 【最近6月間の月別最高・最低株価】

| 月別 | 平成20年 10月 | 11月 | 12月 | 平成21年 1月 | 2月 | 3月 |
|-------|--------------|-----|-----|-------------|-----|-----|
| 最高(円) | 445 | 470 | 426 | 330 | 307 | 409 |
| 最低(円) | 291 | 357 | 293 | 297 | 238 | 234 |

(注) 東京証券取引所市場第一部における株価を記載しております。

5 【役員 の 状況】

| 役名 | 職名 | 氏名 | 生年月日 | 略歴 | | 任期 | 所有株式数 (千株) |
|---------|----|--------|--------------|----------------------------------------------------------------------------------------------------------------------------------------------|----------------------------------------------------------------------------------------------------------------------------------------------------------------------------------------------------------------------------------------------------------------------------------------------------------------|------|---------------|
| 代表取締役社長 | | 堀江 康生 | 昭和27年1月27日生 | 昭和51年10月 平成4年4月 平成9年6月 平成12年10月 平成13年6月 平成15年6月 平成16年6月 平成17年4月 平成17年7月 平成20年1月 平成20年6月 平成20年9月 平成20年10月 | 当社入社 営業部副部長 取締役営業管理部長に就任 取締役営業副本部長 兼営業管理部長に就任 常務取締役営業副本部長 兼営業管理部長に就任 常務取締役イエローハット事業本部副本部長に就任 取締役常務執行役員 営業管理室長に就任 取締役常務執行役員運営副本部長 兼ホールセール部長に就任 取締役常務執行役員経理部長に就任 取締役常務執行役員経理担当に就任 常務取締役に就任 代表取締役に就任 代表取締役社長に就任、現在に至る <他の法人等の代表状況> ㈱オートテック代表取締役 ㈱イエローハット・ファイナンス代表取締役 | (注)2 | 74 |
| 常務取締役 | | 白石 理 | 昭和34年10月13日生 | 昭和57年3月 平成13年2月 平成16年4月 平成16年6月 平成17年4月 平成17年7月 平成18年4月 平成18年6月 平成20年6月 平成21年6月 | 当社入社 マーケティング戦略室長 海外事業部上級マネージャー 執行役員イエローハット事業本部部長 執行役員運営本部部長 執行役員運営本部副本部長 執行役員運営本部部長 取締役執行役員運営本部部長兼ビット運営部長に就任 取締役に就任 常務取締役に就任、現在に至る | (注)2 | 10 |
| 取締役 | | 清水 克多郎 | 昭和34年3月11日生 | 昭和57年3月 平成16年6月 平成18年4月 平成18年6月 平成20年6月 | 当社入社 執行役員海外事業部長 執行役員商品本部長 取締役執行役員商品本部長に就任 取締役に就任、現在に至る | (注)2 | 18 |
| 取締役 | | 増田 一郎 | 昭和31年8月26日生 | 昭和56年3月 平成11年6月 平成13年6月 平成14年6月 平成15年6月 平成16年4月 平成16年6月 平成17年6月 平成18年6月 平成19年4月 平成20年6月 | 当社入社 商品部長 取締役商品部長に就任 執行役員商品部長 執行役員店舗運営部長 イエローハット事業本部部長 イエローハット店舗運営部長 執行役員運営本部部長 取締役執行役員運営本部部長に就任 取締役執行役員店舗開発室長に就任 取締役に就任、現在に至る <他の法人等の代表状況> ㈱中国イエローハットホールディング代表取締役 | (注)2 | 8 |
| 取締役 | | 古澤 丈男 | 昭和29年4月27日生 | 昭和54年9月 平成15年6月 平成16年3月 平成16年6月 平成17年4月 平成17年7月 平成18年6月 平成20年6月 | 当社入社 近畿・四国事業部長 イエローハット事業本部部長 執行役員イエローハット事業本部副本部長 執行役員店舗運営部長 執行役員総務部長 取締役執行役員総務部長に就任 取締役に就任、現在に至る <他の法人等の代表状況> ㈱イエローハットセールスプロ代表取締役 | (注)2 | 6 |

| 役名 | 職名 | 氏名 | 生年月日 | 略歴 | | 任期 | 所有株式数 (千株) | |
|-------------|------------------|---------|--------------|-------------------------------------------------------------------------------------------------|----------------------------------------------------------------------------------------------------------------------------------------------------------------------------------------------------------|------|---------------|-----|
| 取締役 | 人事部長 | 長 沢 龍 一 | 昭和35年12月17日生 | 昭和59年3月 平成12年10月 平成14年6月 平成15年6月 平成17年4月 平成18年7月 平成21年6月 | 当社入社 仙台支店副支店長 北関東支店長 北関東事業部長 商品部長 人事部長 取締役人事部長に就任、現在に至る | (注)2 | 2 | |
| 取締役 | メンテナンス・アクセサリ商品部長 | 木 村 義 美 | 昭和36年7月27日生 | 昭和59年3月 平成11年9月 平成16年3月 平成17年4月 平成19年4月 平成21年4月 平成21年6月 | 当社入社 富士営業所長 近畿・四国事業部長 近畿・四国エリアマネージャー 商品部長 メンテナンス・アクセサリ商品部長 取締役メンテナンス・アクセサリ商品部長に就任、現在に至る | (注)2 | | |
| 監査役 (常勤) | | 田 中 邦 彦 | 昭和22年1月6日生 | 平成8年6月 平成10年3月 平成10年4月 平成11年10月 平成13年4月 平成14年4月 平成16年4月 平成19年6月 平成19年6月 | 日興証券(株)取締役に就任 日興証券(株)退職 日興ビジネスサービス(株)専務取締役に就任 ファイナンシャル・ネットワーク・テクノロジーズ(株)取締役に就任 日興ビルディング(株)専務取締役に就任 日興ファシリティーズ(株)専務取締役に就任 日興システムソリューションズ(株)常勤監査役に就任 アーティス(株)監査役に就任 当社監査役に就任、現在に至る | (注)3 | 3 | |
| 監査役 (常勤) | | 入 江 義 一 | 昭和23年3月11日生 | 平成9年12月 平成11年10月 平成13年6月 平成13年6月 平成14年6月 平成15年6月 平成20年7月 平成21年6月 | 住友信託銀行 金融法人部長 住友信託銀行 東京営業部長 住友信託銀行退職 住信リース(株) 執行役員営業部長 京義倉庫(株) 常務執行役員 住信振興(株) 常務取締役に就任 当社入社 当社監査役に就任、現在に至る | (注)4 | 2 | |
| 監査役 | | 小 田 仁 彦 | 昭和15年10月23日生 | 平成2年6月 平成6年6月 平成9年6月 平成9年6月 平成17年6月 平成18年2月 平成18年6月 | 住友信託銀行本店営業第2部長 住友信託銀行常務取締役に就任 住友信託銀行退職 住商リース(株)専務取締役に就任 住商リース(株)退職 当社仮監査役に就任 監査役に就任、現在に至る | (注)5 | 6 | |
| 計 | | | | | | | | 132 |

- (注) 1 監査役田中邦彦、監査役小田仁彦の2名は、会社法第2条第16号に定める社外監査役であります。
- 2 取締役の任期は、平成21年3月期に係る定時株主総会終結の時から平成22年3月期に係る定時株主総会終結の時までであります。
- 3 監査役田中邦彦の任期は、平成19年3月期に係る定時株主総会終結の時から平成23年3月期に係る定時株主総会終結の時までであります。
- 4 監査役入江義一の任期は、平成21年3月期に係る定時株主総会終結の時から平成25年3月期に係る定時株主総会終結の時までであります。
- 5 監査役小田仁彦の任期は、平成18年3月期に係る定時株主総会終結の時から平成22年3月期に係る定時株主総会終結の時までであります。

6 【コーポレート・ガバナンスの状況等】

(1) 【コーポレート・ガバナンスの状況】

基本的な考え方

当社では、企業価値を継続的に高めてゆくための最重要課題のひとつとしてコーポレート・ガバナンスを位置付けます。そして、組織内でコーポレート・ガバナンスが有効に機能するよう組織体制の枠組みを整備し、経営の健全性及び透明性の確保と組織効率の向上を目指します。

施策の実施状況

イ 会社機関の内容及び内部統制システムの整備状況

< 執行役員制度の廃止 >

当社は「経営の重要事項の決定機能・業務執行の監督機能」と「業務執行機能」の分離による決裁の迅速化を目的として平成14年に執行役員制度を導入いたしました。しかしながら、現状の会社規模と取締役数であれば、執行役員を置くよりも取締役の責任権限を明確にして指揮命令系統を整理することで意思決定・業務執行の更なるスピードアップが実現出来るとの結論に至り、平成20年5月執行役員制度の廃止を決定いたしました。

< 意思決定と業務執行 >

取締役会での意思決定を迅速に行うため、取締役と監査役で構成される経営会議を設置し、取締役会に付議する事項を審議しております。重要事項については経営会議で十分な議論を行ったうえで決議が必要な案件は取締役会に付議し決定いたします。担当取締役は、担当する部門の業務全般について部門責任者を指揮、監督し、所期目標の達成を図ります。

< 監査の体制 >

当社は監査役制度を採用しており、社外監査役2名、社内監査役1名を配置しております。また、社内に監査室(人員数5名)を設け連携強化を図ると同時に監査役協議会を定時開催し、グループ全体の業務監視を行っております。

監査役協議会は、会計制度が連結重視されてきたことからコーポレート・ガバナンス強化策の一環として発足したもので、親子会社の全監査役で構成されております。

内部監査部門及び会計監査人とは必要の都度相互の情報交換・意見交換を行うなどの連携を図り、監査の実効性と効率性の向上を目指しています。

< 子会社の管理統括 >

子会社に関する重要事項については、その主管部署から議案が経営会議に上程され、取締役会に付議し決定いたします。

< その他 >

経営上の重要な問題に専門的に対処する為、当社は弁護士1名及び税理士2名と顧問契約を結んでおり、定期的に相談、指導を受けております。

当社のコーポレート・ガバナンス体制の模式図は次の通りであります。

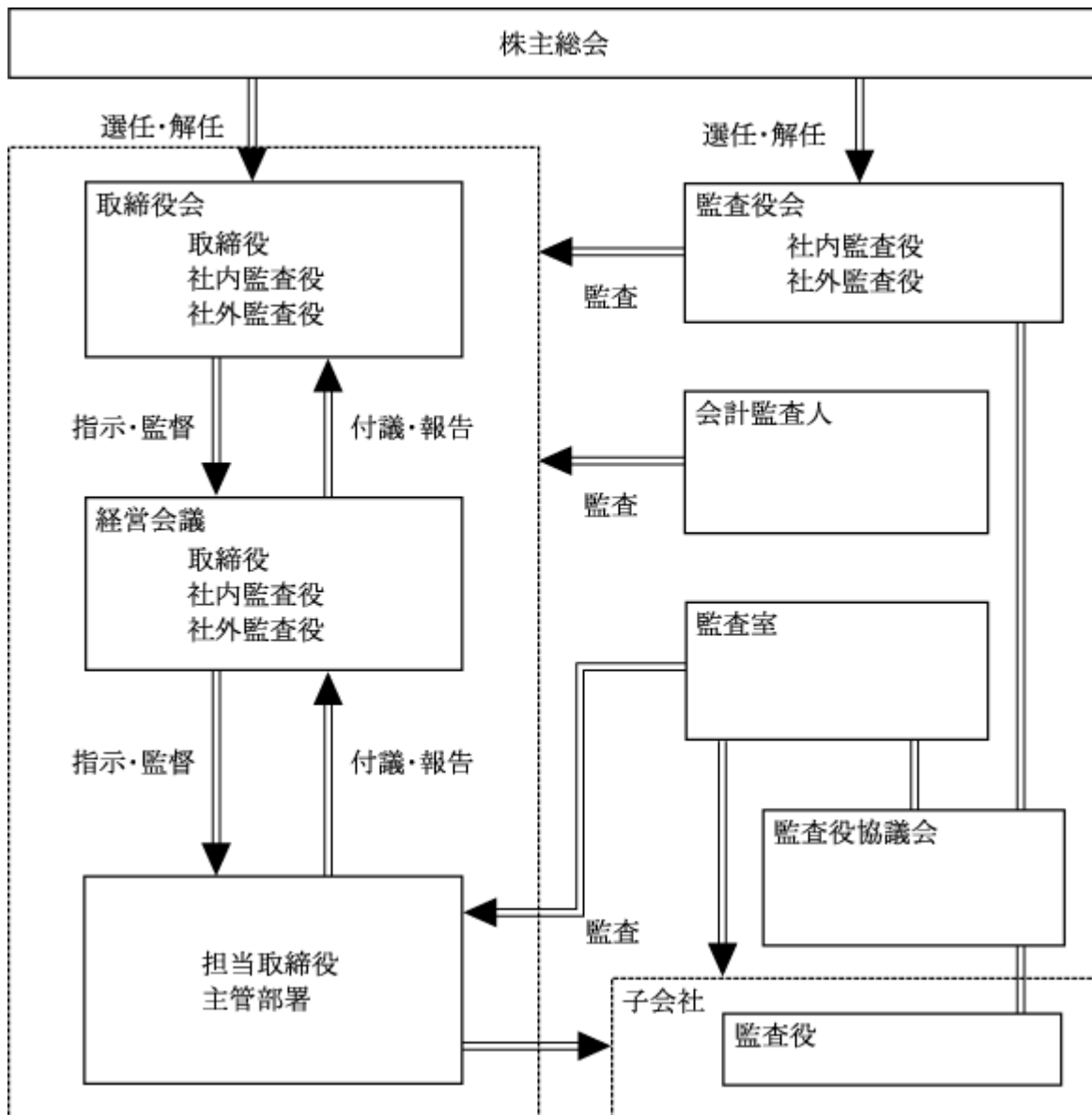

ロ リスク管理体制・内部統制システムの整備状況

総務部はリスク管理並びにコンプライアンスに係る統括部署として、危機管理規程やコンプライアンス規程に基づく社内体制の整備を進めております。また、企業理念や法令順守に照らして従業員として取るべき行動を規定した「イエローハット憲章（行動規範・行動基準）」をグループ社員に配布し、社員のコンプライアンス意識の浸透に努めるとともに、法令違反の予防と早期発見を目的とした内部通報ホットラインを社内外に設置しております。

内部統制システムの整備につきましては、会社法施行に伴い取締役会で決議した基本方針に従い、会社運営の最重要事項の一つとして体制の確立・強化に取り組むとともに、金融商品取引法に基づく内部統制報告制度への対応も進めております。

ハ 会計監査の状況

当社は会計監査人である監査法人保森会計事務所と、会社法監査及び金融商品取引法監査について監査契約を締結しております。

1. 業務を執行した公認会計士の氏名及び監査継続年数

| 氏名 | 連続して監査関連業務を行っている監査年数 |
|-----------------|----------------------|
| 業務執行社員 矢部 豊 | |
| 業務執行社員 大東 幸司 | |

2. 会計監査業務に係る補助者の構成

公認会計士 9名 その他 1名

二 役員報酬等の内容

当社の取締役及び監査役に支払った報酬等の額は以下の通りです。

取締役及び監査役に支払った報酬

| | | |
|-------|----|--------|
| 取締役 | 9名 | 103百万円 |
| 監査役 | | |
| 社内監査役 | 1名 | 10百万円 |
| 社外監査役 | 2名 | 14百万円 |

(注)当事業年度末在籍人員は取締役5名、監査役3名です。

ホ 社外監査役との利害関係

社外監査役と当社は、人的関係、資金的関係、取引関係を有さず、特に利害関係はありません。

ヘ 取締役の定数

当社の取締役は、10名以内とする旨を定款で定めております。

ト 取締役の選任の決議要件

当社は、議決権を行使することができる株主の議決権の3分の1以上を有する株主が出席し、その議決権の過半数をもって行う旨を定款で定めております。

チ 剰余金の配当等の決定機関

当社は、剰余金の配当等会社法第459条第1項各号に定める事項について、法令に別段の定めがある場合を除き、株主総会の決議によらず取締役会の決議により定める旨定款に定めております。これは、剰余金の配当等を取締役会の権限とすることにより株主への機動的な利益還元を目的とするものであります。

リ 自己株式の取得の決定機関

当社は、会社法第165条第2項の規定により、取締役会の決議によって市場取引等により自己株式を取得できる旨を定款で定めております。これは、自己株式の取得を取締役会の権限とすることにより、機動的な財務施策を可能とすることを目的とするものであります。

ヌ 株主総会の特別決議要件

当社は、会社法第309条第2項に定める株主総会の特別決議要件について、議決権を行使することができる株主の議決権の3分の1以上に有する株主が出席し、その議決権の3分の2以上をもって行う旨を定款で定めております。これは、株主総会における特別決議の定足数を緩和することにより、株主総会の円滑な運営を行うことを目的とするものであります。

(2) 【監査報酬の内容等】

【監査公認会計士等に対する報酬の内容】

| 区分 | 前連結会計年度 | | 当連結会計年度 | |
|-------|-----------------------|----------------------|-----------------------|----------------------|
| | 監査証明業務に 基づく報酬(百万円) | 非監査業務に 基づく報酬(百万円) | 監査証明業務に 基づく報酬(百万円) | 非監査業務に 基づく報酬(百万円) |
| 提出会社 | | | 49 | |
| 連結子会社 | | | | |
| 計 | | | 49 | |

【その他重要な報酬の内容】

該当事項はありません。

【監査公認会計士等の提出会社に対する非監査業務の内容】

該当事項はありません。

【監査報酬の決定方針】

会計監査人に対する報酬の決定に関する方針は、代表取締役が監査役会の同意を得て決定する旨を規定しております。

第5 【経理の状況】

1 連結財務諸表及び財務諸表の作成方法について

(1) 当社の連結財務諸表は、「連結財務諸表の用語、様式及び作成方法に関する規則」(昭和51年大蔵省令第28号、以下「連結財務諸表規則」という。)に基づいて作成しております。

なお、前連結会計年度(平成19年4月1日から平成20年3月31日まで)は、改正前の連結財務諸表規則に基づき、当連結会計年度(平成20年4月1日から平成21年3月31日まで)は、改正後の連結財務諸表規則に基づいて作成しております。

(2) 当社の財務諸表は、「財務諸表等の用語、様式及び作成方法に関する規則」(昭和38年大蔵省令第59号、以下「財務諸表等規則」という。)に基づいて作成しております。

なお、前事業年度(平成19年4月1日から平成20年3月31日まで)は、改正前の財務諸表等規則に基づき、当事業年度(平成20年4月1日から平成21年3月31日まで)は、改正後の財務諸表等規則に基づいて作成しております。

2 監査証明について

当社は、金融商品取引法第193条の2第1項の規定に基づき、前連結会計年度(平成19年4月1日から平成20年3月31日まで)及び当連結会計年度(平成20年4月1日から平成21年3月31日まで)の連結財務諸表並びに前事業年度(平成19年4月1日から平成20年3月31日まで)及び当事業年度(平成20年4月1日から平成21年3月31日まで)の財務諸表について、監査法人保森会計事務所により監査を受けております。

1【連結財務諸表等】
(1)【連結財務諸表】
【連結貸借対照表】

(単位：百万円)

| | 前連結会計年度 (平成20年3月31日) | 当連結会計年度 (平成21年3月31日) |
|---------------|-------------------------|-------------------------|
| 資産の部 | | |
| 流動資産 | | |
| 現金及び預金 | 4,533 | 5,915 |
| 受取手形及び売掛金 | 12,819 | 12,588 |
| たな卸資産 | 12,350 | 1 8,446 |
| 未収入金 | 4,227 | 3,500 |
| 繰延税金資産 | 509 | 145 |
| その他 | 2,124 | 1,763 |
| 貸倒引当金 | 1,409 | 793 |
| 流動資産合計 | 35,154 | 31,566 |
| 固定資産 | | |
| 有形固定資産 | | |
| 建物及び構築物 | 4 35,942 | 27,699 |
| 減価償却累計額 | 18,514 | 15,285 |
| 建物及び構築物(純額) | 17,428 | 12,413 |
| 機械装置及び運搬具 | 489 | 430 |
| 減価償却累計額 | 367 | 356 |
| 機械装置及び運搬具(純額) | 122 | 74 |
| 土地 | 4, 5 20,175 | 5 17,644 |
| リース資産 | - | 835 |
| 減価償却累計額 | - | 69 |
| リース資産(純額) | - | 765 |
| 建設仮勘定 | 15 | 331 |
| その他 | 2,011 | 2,087 |
| 減価償却累計額 | 1,036 | 1,130 |
| その他(純額) | 974 | 956 |
| 有形固定資産合計 | 38,716 | 32,186 |
| 無形固定資産 | | |
| ソフトウェア | 458 | 2,248 |
| ソフトウェア仮勘定 | 1,570 | 2 |
| その他 | 168 | 115 |
| 無形固定資産合計 | 2,197 | 2,366 |
| 投資その他の資産 | | |
| 投資有価証券 | 2,160 | 1,143 |
| 長期貸付金 | 1,155 | 2,199 |
| 敷金 | 4 12,226 | 10,904 |
| 繰延税金資産 | 920 | 262 |
| 再評価に係る繰延税金資産 | 5 1,282 | - |
| その他 | 2 2,930 | 2 2,205 |
| 貸倒引当金 | 40 | 480 |
| 投資その他の資産合計 | 20,634 | 16,234 |
| 固定資産合計 | 61,548 | 50,787 |
| 資産合計 | 96,702 | 82,354 |

| | 前連結会計年度 (平成20年3月31日) | 当連結会計年度 (平成21年3月31日) |
|---------------|-------------------------|-------------------------|
| 負債の部 | | |
| 流動負債 | | |
| 支払手形及び買掛金 | 9,848 | 8,172 |
| 短期借入金 | 18,789 | 15,669 |
| 1年内返済予定の長期借入金 | 4 3,658 | 8,281 |
| 1年内償還予定の社債 | 200 | - |
| リース債務 | - | 176 |
| 未払金 | 2,111 | 1,882 |
| 未払法人税等 | 757 | 106 |
| 賞与引当金 | 645 | 333 |
| ポイント引当金 | 179 | 226 |
| その他 | 1,862 | 1,670 |
| 流動負債合計 | 38,054 | 36,519 |
| 固定負債 | | |
| 社債 | 2,520 | 2,000 |
| 長期借入金 | 4 12,257 | 2,271 |
| 受入保証金 | 3,704 | 3,288 |
| リース債務 | - | 816 |
| 退職給付引当金 | 2,381 | 2,234 |
| 役員退職慰労引当金 | 134 | - |
| 繰延税金負債 | 277 | 531 |
| 長期リース資産減損勘定 | 565 | 435 |
| その他 | 179 | 230 |
| 固定負債合計 | 22,020 | 11,809 |
| 負債合計 | 60,074 | 48,329 |
| 純資産の部 | | |
| 株主資本 | | |
| 資本金 | 15,072 | 15,072 |
| 資本剰余金 | 9,928 | 9,928 |
| 利益剰余金 | 13,677 | 11,704 |
| 自己株式 | 613 | 614 |
| 株主資本合計 | 38,064 | 36,090 |
| 評価・換算差額等 | | |
| その他有価証券評価差額金 | 327 | 195 |
| 繰延ヘッジ損益 | 6 | 5 |
| 土地再評価差額金 | 5 1,883 | 5 1,883 |
| 為替換算調整勘定 | 50 | 19 |
| 評価・換算差額等合計 | 1,499 | 2,065 |
| 少数株主持分 | 63 | - |
| 純資産合計 | 36,628 | 34,025 |
| 負債純資産合計 | 96,702 | 82,354 |

【連結損益計算書】

(単位：百万円)

| | 前連結会計年度 (自平成19年4月1日 至平成20年3月31日) | 当連結会計年度 (自平成20年4月1日 至平成21年3月31日) |
|-----------------------------|----------------------------------------|----------------------------------------|
| 売上高 | 106,526 | 89,614 |
| 売上原価 | 77,511 | 65,220 |
| 売上総利益 | 29,014 | 24,394 |
| 販売費及び一般管理費 | 1 29,521 | 1 24,115 |
| 営業利益又は営業損失() | 507 | 279 |
| 営業外収益 | | |
| 受取利息 | 254 | 254 |
| グループ店舗等賃貸収入 | 756 | 830 |
| 受取手数料 | 569 | 420 |
| 持分法による投資利益 | 58 | - |
| その他 | 435 | 532 |
| 営業外収益合計 | 2,073 | 2,038 |
| 営業外費用 | | |
| 支払利息 | 568 | 434 |
| グループ店舗等賃貸原価 | 407 | 473 |
| 持分法による投資損失 | 111 | 142 |
| その他 | 187 | 267 |
| 営業外費用合計 | 1,275 | 1,318 |
| 経常利益 | 291 | 999 |
| 特別利益 | | |
| 固定資産売却益 | 2 76 | 2 1,028 |
| 投資有価証券売却益 | 0 | 440 |
| 貸倒引当金戻入額 | 170 | 115 |
| その他 | 70 | 5 |
| 特別利益合計 | 317 | 1,590 |
| 特別損失 | | |
| 固定資産売却損 | 3 37 | 3 0 |
| 固定資産除却損 | 4 114 | 4 263 |
| 投資有価証券評価損 | 77 | 262 |
| 投資有価証券売却損 | 41 | 0 |
| 関係会社株式売却損 | - | 13 |
| 減損損失 | 5 506 | 5 295 |
| 過年度ポイント引当金繰入額 | 61 | - |
| 商品評価損 | 412 | 6 118 |
| その他 | 264 | 58 |
| 特別損失合計 | 1,515 | 1,011 |
| 税金等調整前当期純利益又は税金等調整前当期純損失() | 906 | 1,578 |
| 法人税、住民税及び事業税 | 438 | 229 |
| 過年度法人税等 | 214 | - |
| 法人税等調整額 | 2,061 | 3,392 |
| 法人税等合計 | 2,714 | 3,622 |
| 少数株主損失() | 149 | - |
| 当期純損失() | 3,470 | 2,043 |

【連結株主資本等変動計算書】

(単位：百万円)

| | 前連結会計年度 (自 平成19年4月1日 至 平成20年3月31日) | 当連結会計年度 (自 平成20年4月1日 至 平成21年3月31日) |
|---------------|------------------------------------------|------------------------------------------|
| 株主資本 | | |
| 資本金 | | |
| 前期末残高 | 15,072 | 15,072 |
| 当期変動額 | | |
| 当期変動額合計 | - | - |
| 当期末残高 | 15,072 | 15,072 |
| 資本剰余金 | | |
| 前期末残高 | 9,928 | 9,928 |
| 当期変動額 | | |
| 当期変動額合計 | - | - |
| 当期末残高 | 9,928 | 9,928 |
| 利益剰余金 | | |
| 前期末残高 | 17,922 | 13,677 |
| 当期変動額 | | |
| 剰余金の配当 | 560 | 389 |
| 当期純損失() | 3,470 | 2,043 |
| 連結範囲の変動 | 213 | 460 |
| 当期変動額合計 | 4,244 | 1,973 |
| 当期末残高 | 13,677 | 11,704 |
| 自己株式 | | |
| 前期末残高 | 613 | 613 |
| 当期変動額 | | |
| 自己株式の取得 | 0 | 4 |
| 自己株式の処分 | - | 4 |
| 当期変動額合計 | 0 | 0 |
| 当期末残高 | 613 | 614 |
| 株主資本合計 | | |
| 前期末残高 | 42,309 | 38,064 |
| 当期変動額 | | |
| 剰余金の配当 | 560 | 389 |
| 当期純損失() | 3,470 | 2,043 |
| 連結範囲の変動 | 213 | 460 |
| 自己株式の取得 | 0 | 4 |
| 自己株式の処分 | - | 4 |
| 当期変動額合計 | 4,245 | 1,973 |
| 当期末残高 | 38,064 | 36,090 |

| | 前連結会計年度 (自平成19年4月1日 至平成20年3月31日) | 当連結会計年度 (自平成20年4月1日 至平成21年3月31日) |
|---------------------|----------------------------------------|----------------------------------------|
| 評価・換算差額等 | | |
| その他有価証券評価差額金 | | |
| 前期末残高 | 922 | 327 |
| 当期変動額 | | |
| 株主資本以外の項目の当期変動額（純額） | 594 | 523 |
| 当期変動額合計 | 594 | 523 |
| 当期末残高 | 327 | 195 |
| 繰延ヘッジ損益 | | |
| 前期末残高 | - | 6 |
| 当期変動額 | | |
| 株主資本以外の項目の当期変動額（純額） | 6 | 11 |
| 当期変動額合計 | 6 | 11 |
| 当期末残高 | 6 | 5 |
| 土地再評価差額金 | | |
| 前期末残高 | 1,883 | 1,883 |
| 当期変動額 | | |
| 株主資本以外の項目の当期変動額（純額） | - | - |
| 当期変動額合計 | - | - |
| 当期末残高 | 1,883 | 1,883 |
| 為替換算調整勘定 | | |
| 前期末残高 | 36 | 50 |
| 当期変動額 | | |
| 株主資本以外の項目の当期変動額（純額） | 13 | 30 |
| 当期変動額合計 | 13 | 30 |
| 当期末残高 | 50 | 19 |
| 評価・換算差額等合計 | | |
| 前期末残高 | 924 | 1,499 |
| 当期変動額 | | |
| 株主資本以外の項目の当期変動額（純額） | 574 | 565 |
| 当期変動額合計 | 574 | 565 |
| 当期末残高 | 1,499 | 2,065 |
| 少数株主持分 | | |
| 前期末残高 | 219 | 63 |
| 当期変動額 | | |
| 株主資本以外の項目の当期変動額（純額） | 155 | 63 |
| 当期変動額合計 | 155 | 63 |
| 当期末残高 | 63 | - |

| | 前連結会計年度 (自 平成19年4月1日 至 平成20年3月31日) | 当連結会計年度 (自 平成20年4月1日 至 平成21年3月31日) |
|---------------------|------------------------------------------|------------------------------------------|
| 純資産合計 | | |
| 前期末残高 | 41,603 | 36,628 |
| 当期変動額 | | |
| 剰余金の配当 | 560 | 389 |
| 当期純損失() | 3,470 | 2,043 |
| 連結範囲の変動 | 213 | 460 |
| 自己株式の取得 | 0 | 4 |
| 自己株式の処分 | - | 4 |
| 株主資本以外の項目の当期変動額(純額) | 729 | 629 |
| 当期変動額合計 | 4,975 | 2,603 |
| 当期末残高 | 36,628 | 34,025 |

【連結キャッシュ・フロー計算書】

(単位：百万円)

| | 前連結会計年度 (自 平成19年 4月 1日 至 平成20年 3月31日) | 当連結会計年度 (自 平成20年 4月 1日 至 平成21年 3月31日) |
|-----------------------------|---------------------------------------------|---------------------------------------------|
| 営業活動によるキャッシュ・フロー | | |
| 税金等調整前当期純利益又は税金等調整前当期純損失() | 906 | 1,578 |
| 減価償却費 | 1,939 | 2,414 |
| 減損損失 | 506 | 295 |
| のれん償却額 | - | 2 |
| 商品評価損 | - | 118 |
| 貸倒引当金の増減額(は減少) | 74 | 179 |
| ポイント引当金の増減額(は減少) | 50 | 87 |
| 賞与引当金の増減額(は減少) | 129 | 289 |
| 退職給付引当金の増減額(は減少) | 166 | 123 |
| 受取利息及び受取配当金 | 286 | 289 |
| 支払利息 | 568 | 434 |
| 投資有価証券売却損 | 41 | - |
| 投資有価証券売却損益(は益) | - | 439 |
| 投資有価証券評価損 | 77 | - |
| 投資有価証券評価損益(は益) | - | 262 |
| 持分法による投資利益 | 58 | - |
| 持分法による投資損失 | 111 | - |
| 持分法による投資損益(は益) | - | 142 |
| 固定資産売却益 | 76 | - |
| 固定資産売却損等 | 151 | - |
| 固定資産売却損益(は益) | - | 1,028 |
| 固定資産除却損 | - | 263 |
| 売上債権の増減額(は増加) | 1,913 | 144 |
| 仕入債務の増減額(は減少) | 525 | 50 |
| たな卸資産の増減額(は増加) | 1,473 | 1,656 |
| 未払消費税等の増減額(は減少) | 118 | - |
| その他の流動資産の増減額(は増加) | 265 | - |
| その他の流動負債の増減額(は減少) | 219 | - |
| その他投資その他の資産の増減額(は増加) | 331 | - |
| その他の固定負債の増減額(は減少) | 137 | - |
| その他の資産・負債の増減額 | - | 1,146 |
| 小計 | 5,155 | 6,490 |
| 利息及び配当金の受取額 | 224 | 231 |
| 利息の支払額 | 556 | 407 |
| 法人税等の支払額 | 5 | 992 |
| 営業活動によるキャッシュ・フロー | 4,818 | 5,321 |

| | 前連結会計年度 (自 平成19年 4月 1日 至 平成20年 3月31日) | 当連結会計年度 (自 平成20年 4月 1日 至 平成21年 3月31日) |
|--------------------------|---------------------------------------------|---------------------------------------------|
| 投資活動によるキャッシュ・フロー | | |
| 投資有価証券の取得による支出 | 5 | 664 |
| 投資有価証券の売却による収入 | 3 | 834 |
| 関係会社株式の取得による支出 | - | 155 |
| 関係会社株式の売却による収入 | - | 45 |
| 連結の範囲の変更を伴う子会社株式の取得による支出 | - | 226 |
| 連結の範囲の変更を伴う子会社株式の売却による収入 | - | 487 |
| 有形固定資産の取得による支出 | 2,706 | 5,388 |
| 有形固定資産の売却による収入 | 1,155 | 6,943 |
| 貸付けによる支出 | 623 | 1,569 |
| 貸付金の回収による収入 | 1,047 | 2,321 |
| 敷金及び保証金の差入による支出 | 527 | 1,516 |
| 敷金及び保証金の回収による収入 | 747 | 281 |
| 無形固定資産の取得による支出 | 1,347 | 922 |
| 無形固定資産の売却による収入 | - | 0 |
| 投資その他の資産の増減額（ は増加） | 200 | 115 |
| 投資活動によるキャッシュ・フロー | 2,458 | 387 |
| 財務活動によるキャッシュ・フロー | | |
| 短期借入金の純増減額（ は減少） | 2,331 | 46 |
| 長期借入金の返済による支出 | 3,500 | 3,153 |
| 長期借入れによる収入 | 150 | 100 |
| 自己株式の取得による支出 | 0 | 0 |
| 自己株式の売却による収入 | - | 4 |
| 社債の償還による支出 | 200 | - |
| 配当金の支払額 | 558 | 396 |
| 少数株主への配当金の支払額 | 1 | - |
| リース債務の返済による支出 | - | 69 |
| 財務活動によるキャッシュ・フロー | 1,779 | 3,469 |
| 現金及び現金同等物に係る換算差額 | - | - |
| 現金及び現金同等物の増減額（ は減少） | 581 | 1,463 |
| 現金及び現金同等物の期首残高 | 3,877 | 4,404 |
| 連結除外に伴う現金及び現金同等物の減少額 | 54 | 12 |
| 現金及び現金同等物の期末残高 | 4,404 | 5,855 |

【継続企業の前提に関する重要な事項】

前連結会計年度(自 平成19年4月1日 至 平成20年3月31日)

該当事項はありません。

当連結会計年度(自 平成20年4月1日 至 平成21年3月31日)

該当事項はありません。

【連結財務諸表作成のための基本となる重要な事項】

| 項目 | 前連結会計年度 (自 平成19年4月1日 至 平成20年3月31日) | 当連結会計年度 (自 平成20年4月1日 至 平成21年3月31日) |
|----------------|------------------------------------------------------------------------------------------------------------------------------------------------------------------------------------------------------------------------------------------------------------------------------------------------------------------------------------------------------------------------------------------------------------------------------------------------------------------------------------------------------------------------------------------------------------------------------------------------------------------------------------------------------------------------------------------------------------------------------------------------------------------------------------------------------------------------------------|----------------------------------------------------------------------------------------------------------------------------------------------------------------------------------------------------------------------------------------------------------------------------------------------------------------------------------------------------------------------------------------------------------------------------------------------------------------------------------------------------------------------------------------------------------|
| 1 連結の範囲に関する事項 | <p>(1) 連結子会社 6社 (「第1 企業の概況の4 関係会社の状況」参照) なお、連結子会社である㈱イエローハットセールスは平成19年9月30日に解散し、清算手続きを行っております。 また、連結子会社であった㈱東京モバイルネットワークは、持分の変動に伴い関連会社となったため、当連結会計年度より連結の範囲から除外し持分法適用会社としております。 さらに、持分法適用会社であった㈱中国イエローハットホールディングは、株式取得に伴い当連結会計年度から連結子会社とし、連結の範囲に含めることといたしました。 また、㈱イエローハットセールスプロは、平成19年7月に新規設立したことにより連結の範囲に含めることといたしました。</p> <p>(2) 非連結子会社 3社 非連結子会社3社は、いずれも小規模会社であり、総資産、売上高、当期純損益及び利益剰余金等に及ぼす影響は軽微であるため、連結の範囲から除外しております。</p> | <p>(1) 連結子会社 6社 (「第1 企業の概況の4 関係会社の状況」参照) なお、連結子会社でありました、㈱イエローハットセールスは、清算手続きを行ったため、当連結会計年度より連結の範囲から除外しております。また、清算手続きは平成20年11月に終了しております。連結子会社でありました、㈱ホームセンターサンコーにつきましては、当社が保有してございました当該会社の全株式を譲渡したため、当連結会計年度より連結の範囲から除外しております。 さらに、㈱ギャラックは、平成20年4月に全株式取得に伴い当連結会計年度から連結の範囲に含めることといたしました。 また、㈱オートテックは、平成20年9月に新規設立したことにより連結の範囲に含めることといたしました。</p> <p>(2) 非連結子会社 7社 平成21年2月に新規設立した5社を含む、非連結子会社7社は、いずれも小規模会社であり、総資産、売上高、当期純損益及び利益剰余金等に及ぼす影響は軽微であるため、連結の範囲から除外しております。</p> |
| 2 持分法の適用に関する事項 | <p>(1) 持分法を適用した 関連会社 4社 持分法を適用した関連会社の名称 統一皇帽汽車百貨股? 有限公司 ㈱ホットマン ㈱東京モバイルネットワーク 上海安吉黄帽子汽車用品有限公司</p> <p>(2) 持分法非適用の非連結 子会社及び関連会社 7社 主要な非連結子会社及び関連会社 の名称 ㈱プロセスオート イエローハットミドルイースト ㈱札幌イエローハット ㈱アップル 持分法を適用しない理由 持分法適用していない非連結子会社 及び関連会社は、それぞれ当期純損 益及び利益剰余金等に及ぼす影響は 軽微であり、かつ全体としても重要 性がないため、持分法の適用から除 外しております。</p> <p>(3) 持分法の適用の手続について特 に記載する必要があると認められる 事項 持分法適用会社のうち、決算日が異 なる会社については、当該会社の事 業年度に係る財務諸表を使用してお ります。</p> | <p>(1) 持分法を適用した 関連会社 3社 持分法を適用した関連会社の名称 統一皇帽汽車百貨股? 有限公司 ㈱ホットマン 上海安吉黄帽子汽車用品有限公司</p> <p>(2) 持分法非適用の非連結 子会社及び関連会社 9社 主要な非連結子会社及び関連会社 の名称 イエローハットミドルイースト ㈱札幌イエローハット ㈱アップル 持分法を適用しない理由 同左</p> <p>(3) 持分法の適用の手続について特 に記載する必要があると認められる事 項 同左</p> |

| 項目 | 前連結会計年度 (自平成19年4月1日 至平成20年3月31日) | 当連結会計年度 (自平成20年4月1日 至平成21年3月31日) |
|----------------------------------------|--------------------------------------------------------------------------------------------------------------------------------------------------------------------------------------------------------------------------------------------------------------------------------------------------------------------------------------------------|---------------------------------------------------------------------------------------------------------------------------------------------------------------------------------------------------------------------------------------------------------------------------------------------------------------------------------------------------------------------------------------------------------------------------------------------------------------------------|
| 3 連結子会社の事業年度等に関する事項 | <p>連結子会社のうち、(株)中国イエローハットホールディングの決算日は12月31日であります。</p> <p>連結財務諸表の作成に当たっては、12月31日現在の財務諸表を採用しておりますが、連結決算日との間に生じた重要な取引については、連結上必要な調整を行っております。</p> | <p>連結子会社のうち、(株)中国イエローハットホールディングの決算日は12月31日であり、(株)ギャラクの決算日は2月28日であります。</p> <p>連結財務諸表の作成に当たっては、それぞれの決算日現在の財務諸表を採用しておりますが、連結決算日との間に生じた重要な取引については、連結上必要な調整を行っております。</p> |
| 4 会計処理基準に関する事項 (1) 重要な資産の評価基準及び評価方法 | <p>有価証券 その他有価証券 時価のあるもの：当連結会計年度末日前1カ月の市場価格の平均に基づく時価法によっております。(評価差額は全部純資産直入法により処理し、売却原価は移動平均法により算定) 時価のないもの：移動平均法による原価法によっております。</p> <p>デリバティブ 時価法によっております。 たな卸資産 当社は、卸売部門については総平均法による原価法によっており、小売部門については売価還元原価法によっております。連結子会社は主として売価還元原価法によっております。</p> | <p>有価証券 その他有価証券 同左</p> <p>デリバティブ 同左 たな卸資産 当社は、卸売部門については主として総平均法による原価法(貸借対照表価額について収益性の低下に基づく簿価切下げの方法)、小売部門については主として売価還元法による原価法(貸借対照表価額について収益性の低下に基づく簿価切下げの方法)により算出しております。</p> <p><会計方針の変更> 当連結会計年度より、「棚卸資産の評価に関する会計基準」(企業会計基準第9号 平成18年7月5日公表分)を適用しております。 この変更により営業利益、経常利益は65百万円減少し、税金等調整前当期純利益は183百万円減少しております。 なお、セグメント情報に与える影響は軽微であります。</p> |

| 項目 | 前連結会計年度 (自 平成19年4月1日 至 平成20年3月31日) | 当連結会計年度 (自 平成20年4月1日 至 平成21年3月31日) |
|-----------------------|----------------------------------------------------------------------------------------------------------------------------------------------------------------------------------------------------------------------------------------------------------------------------------------------------------------------------------------------------------------------------------------------------------------------------------------------------------------------------------------------------------------------------------------------------------------------|-----------------------------------------------------------------------------------------------------------------------------------------------------------------------------------------------------------------------------------------------------------------------------------------------------------------------------------------------------|
| (2) 重要な減価償却資産の減価償却の方法 | <p>有形固定資産 定率法によっております。ただし、平成10年4月1日以降に取得した建物（建物附属設備を除く）については、定額法によっております。</p> <p>なお、主な耐用年数は、次のとおりであります。</p> <p>建物及び構築物：2年～50年</p> <p><会計方針の変更></p> <p>法人税法の改正((所得税法等の一部を改正する法律 平成19年3月30日法律第6号)及び(法人税法施行令の一部を改正する政令 平成19年3月30日法律第83号))に伴い、当連結会計年度から平成19年4月1日以降に取得したものについては、改正後の法人税法に基づく方法に変更しております。</p> <p>当該変更に伴う損益に与える影響は軽微であります。</p> <p>(追加情報)</p> <p>当連結会計年度から平成19年3月31日以前に取得したものについては、償却可能限度額まで償却が終了した翌年から5年間で均等償却する方法によっております。</p> <p>当該変更に伴う損益に与える影響は軽微であります。</p> <p>無形固定資産 定額法によっております。なお自社利用のソフトウェアについては、社内における利用可能期間(5年)に基づく定額法によっております。</p> | <p>有形固定資産(リース資産を除く) 定率法によっております。ただし、平成10年4月1日以降に取得した建物（建物附属設備を除く）については、定額法によっております。</p> <p>なお、主な耐用年数は、次のとおりであります。</p> <p>建物及び構築物：2年～50年</p> <p>無形固定資産(リース資産を除く) 同左</p> <p>リース資産 所有権移転外ファイナンス・リース取引に係るリース資産 リース期間を耐用年数とし、残存価格をゼロとする定額法を採用しております。</p> <p>平成20年3月31日以前に契約をした所有権移転外ファイナンス・リース取引については、通常の賃貸借取引に係る方法に準じた会計処理によっております。</p> |

| 項目 | 前連結会計年度 (自 平成19年 4月 1日 至 平成20年 3月31日) | 当連結会計年度 (自 平成20年 4月 1日 至 平成21年 3月31日) |
|----------------------------|------------------------------------------------------------------------------------------------------------------------------------------------------------------------------------------------------------------------------------------------------------------------------------------------------------------------------------------------------------------------------------------------------------------------------------------------------------------------------------------------------------------------------------------------------------------------------------------------------------------------------------------------------------------------------------------------------------------------------------------------------------------------------|-----------------------------------------------------------------------------------------------------------------------------------------------------------------------------------------------------------------------------------------------------------------------------------------------------------------------------------------------------------------------------------|
| (3) 重要な引当金の計上基準 | <p>貸倒引当金 債権の貸倒損失に備えるため、一般債権については貸倒実績率により、貸倒懸念債権等特定の債権については個別に回収可能性を検討し、回収不能見込額を計上しております。</p> <p>賞与引当金 従業員に対して支給する賞与の支出に充てるため、将来の支給見込額のうち、当連結会計年度の負担額を計上しております。</p> <p>ポイント引当金 当社及び連結子会社(株)ホームセンターサンコーは、顧客のポイントカード使用による将来の負担に備えて、当連結会計年度末の未使用残高に基づく負担見込額を計上しております。</p> <p>退職給付引当金 当社及び主要な連結子会社においては、従業員の退職給付に備えるため、当連結会計年度末における退職給付債務及び年金資産の見込額に基づき計上しております。</p> <p>過去勤務債務は、その発生時の従業員の平均残存勤務期間以内の一定の年数(5年)による定額法により費用処理しております。</p> <p>数理計算上の差異は、その発生時の従業員の平均残存勤務期間以内の一定の年数(主として10年)による定額法により翌連結会計年度から費用処理することとしております。</p> <p>役員退職慰労引当金 当社及び一部の連結子会社においては従業員の退職慰労金の支給に備えるため、内規による役員退職慰労金の当連結会計年度末要支給額を計上しております。</p> <p>なお、当社は平成20年5月13日の取締役会において、役員退職慰労金制度の廃止と、当連結会計年度内の役員退職慰労金の引当を辞退することを決議しております。この結果、当連結会計年度末の役員退職慰労引当金は前連結会計年度末における要支給額が計上されております。</p> | <p>貸倒引当金 同左</p> <p>賞与引当金 同左</p> <p>ポイント引当金 当社と連結子会社(株)オートテック及び(株)ギャラックは、顧客のポイントカード使用による将来の負担に備えて、当連結会計年度末の未使用残高に基づく負担見込額を計上しております。</p> <p>退職給付引当金 同左</p> <p>役員退職慰労引当金 当社は平成20年5月13日の取締役会において、役員退職慰労金制度の廃止を決議しております。 この結果、役員退職慰労引当金を取崩し、未払い分21百万円については、固定負債のその他に計上されております。 また、(株)三晃自動車は平成21年3月18日の取締役会において、役員退職慰労金制度の廃止を決議しており、役員退職慰労引当金を取崩しております。</p> |
| (4) 外貨建ての資産及び負債の本邦通貨への換算基準 | <p>外貨建て債権債務は、当連結会計年度末日の直物為替相場により円貨に換算し、換算差額は損益処理しております。</p> <p>なお、在外関連会社の資産及び負債は、在外関連会社の期末決算日の直物為替相場により、資本金は発生時の為替相場により、また、当期純利益は期中平均相場により円貨に換算し、換算差額は純資産の部の為替換算調整勘定に含めております。</p> | <p>同左</p> |

| 項目 | 前連結会計年度 (自平成19年4月1日 至平成20年3月31日) | 当連結会計年度 (自平成20年4月1日 至平成21年3月31日) |
|---------------------------|--------------------------------------------------------------------------------------------------------------------------------------------------------------------------------------------------------------------------------------------------------------------------------------------------------------------------------------------------------------------------------------------------------------------------------------------------|------------------------------------------------------------------------------------------------|
| (5) 重要なリース取引の処理方法 | リース物件の所有権が借主に移転すると認められるもの以外のファイナンス・リース取引については、通常の賃貸借取引に係る方法に準じた会計処理によっております。 | |
| (6) 重要なヘッジ会計の方法 | <p>ヘッジ会計の方法 金利スワップ：特例処理によっております。 為替予約：繰延ヘッジ処理によっております。</p> <p>ヘッジ手段とヘッジ対象 借入金の金利に対し、金利スワップ契約を締結しております。 外貨建金銭債権及び外貨建予定取引に対し、為替予約契約を締結しております。</p> <p>ヘッジ方針 金利スワップは、借入金の金利上昇リスクをヘッジし、金利コストの安定化を図るために実施しております。 為替予約は、為替変動によるリスクをヘッジするため対象となる外貨建金銭債権及び外貨建予定取引の範囲内で実施しております。</p> <p>ヘッジ有効性評価の方法 金利スワップについては、金利スワップの特例処理の要件を満たしているため、当連結会計年度末における有効性の評価は省略しております。 為替予約については、当連結会計期間末にヘッジ手段と対象の見直しにより有効性の評価を行っております。</p> | <p>ヘッジ会計の方法 同左</p> <p>ヘッジ手段とヘッジ対象 同左</p> <p>ヘッジ方針 同左</p> <p>ヘッジ有効性評価の方法 同左</p> |
| (7) その他連結財務諸表作成のための重要な事項 | 消費税等の会計処理 税抜方式によっております。 | 消費税等の会計処理 同左 |
| 5 連結子会社の資産及び負債の評価に関する事項 | 連結子会社の資産及び負債の評価については、全面時価評価法を採用しております。 | 同左 |
| 6 のれん及び負ののれんの償却に関する事項 | のれんについては、5年間均等償却をしております。ただし、金額が僅少の場合には発生連結会計年度に全額償却しております。 | 同左 |
| 7 連結キャッシュ・フロー計算書における資金の範囲 | 連結キャッシュ・フロー計算書における資金（現金及び現金同等物）は、手許現金、随時引き出し可能な預金及び容易に換金可能であり、かつ、価値の変動について僅少なリスクしか負わない取得日から3ヶ月以内に償還期限の到来する短期投資からなっております。 | 同左 |

【会計方針の変更】

| 前連結会計年度 (自 平成19年 4月 1日 至 平成20年 3月31日) | 当連結会計年度 (自 平成20年 4月 1日 至 平成21年 3月31日) |
|---------------------------------------------|--------------------------------------------------------------------------------------------------------------------------------------------------------------------------------------------------------------------------------------------------------------------------------------------------------------------------------------------------------------------------------|
| | <p>(リース取引に関する会計基準等)</p> <p>当連結会計年度より、「リース取引に関する会計基準」(企業会計基準第13号(平成5年6月17日(企業会計審議会第一部会)、平成19年3月30日改正))及び「リース取引に関する会計基準の適用指針」(企業会計基準適用指針第16号(平成6年1月18日(日本公認会計士協会 会計制度委員会)、平成19年3月30日改正))を適用しております。</p> <p>なお、所有権移転外ファイナンス・リース取引のうち、リース取引開始日が平成20年3月31日以前のものについては、引き続き通常の賃貸借取引に係る方法に準じた会計処理によっております。</p> <p>この変更による当連結会計年度の損益に与える影響は軽微であります。</p> <p>また、セグメント情報に与える影響は軽微であります。</p> |

【表示方法の変更】

| 前連結会計年度 (自 平成19年 4月 1日 至 平成20年 3月31日) | 当連結会計年度 (自 平成20年 4月 1日 至 平成21年 3月31日) |
|--------------------------------------------------------------------------------------------------------------------------------|--------------------------------------------------------------------------------------------------------------------------------------------------------------------------------------------------------------------------------------------------------------------------------------------------------------------------------------------------------------------------------------------------------------------------------------------------------------------------------------------------------------------------------------------------------------------------------------|
| <p>前連結会計年度において、無形固定資産「ソフトウェア」に含めて表示しておりました「ソフトウェア仮勘定」(前連結会計年度565百万円)は、総資産額の100分の1を超えることとなったため、当連結会計年度においては区分掲記することといたしました。</p> | <p>財務報告のXBRL化に伴い、勘定科目の整理を行う目的で、前連結会計年度において、キャッシュ・フロー計算書の営業活動によるキャッシュ・フローに表示しておりました「投資有価証券売却損」は「投資有価証券売却損益(は益)」に、「投資有価証券評価損」は「投資有価証券評価損(は益)」に表示を変更いたしました。</p> <p>また、同様に「持分法による投資利益」「持分法による投資損失」は「持分法による投資損益(は益)」(当連結会計年度 持分法による投資利益142百万円)に、「固定資産売却益」「固定資産売却損等」は「固定資産売却損益(は益)」(当連結会計年度 固定資産売却益1,028百万円、固定資産売却損等0百万円)に、「未払消費税等の増減額(は減少)」「その他の流動資産の増減額(は増加)」「その他の流動負債の増減額(は減少)」「その他投資その他の資産の増減額(は増加)」「その他の固定負債の増減額(は減少)」は「その他の資産・負債の増減額」(当連結会計年度 未払消費税等の増減額(は減少)263百万円、その他の流動資産の増減額(は増加)741百万円、その他の流動負債の増減額(は減少)158百万円、その他投資その他の資産の増減額(は増加)376百万円、その他の固定負債の増減額(は減少)76百万円)に組替を行いました。</p> |

【注記事項】

(連結貸借対照表関係)

| 前連結会計年度 (平成20年3月31日) | 当連結会計年度 (平成21年3月31日) | | | | | | | | | | | | | | | | | | | | | | | | | | | | | | |
|---------------------------------------------------------------------------------------------------------------------------------------------------------------------------------------------------------------------------------------------------------------------------------------------------------------------------------------------------------------------------------------------------------------------------------------------------------------------------------------------------------------------------------------------------------------------------------------------------------------------------------------------------------------------------------------------------------------------------------------------------------------------------------------------------------------------------------------------------------------------------------------------------------------------------------------------------------------------------------------------------------------------------------------------------------------------------------------------------------------------------------------------------------------------------------------------------------------------------------------------------------------------------------------------------------------------------------------------------------------------------------------------------------------------------------------------------------------------------------------------------------------------------------------------------------------------------------------------------------------------------------------------------------------------------------------------------------------------------------------------------------------------------------------------------------------------------------------------------------------------------------------------------------------------------------------------------------------------------------------------------------------------------------------------------------------------------------------------------|-----------------------------------------------------------------------------------------------------------------------------------------------------------------------------------------------------------------------------------------------------------------------------------------------------------------------------------------------------------------------------------------------------------------------------------------------------------------------------------------------------------------------------------------------------------------------------------------------------------------------------------------------------------------------------------------------------------------------------------------------------------------------------------------------------------------------------------------------------------------------------------------------------------------------------------------------------------------------------------------------------------------------------------------------------------|-----------|--------------------|--------|---------|----------|-------------|---------|----------|----------|-----------|--------|-------|----------|--------|---------|----------------|--------|-------|-------|----------------------------------|----------|-------------------------------------------------------------------------------------------------------------------------------------------------------------------------------------------------------------------------------------------------------------------------------------------------------------------------------------------------------------------------------------------------------------------------------------------------------------------------------------------------------------------------------------------------------------------------------------------------------------------------------------------------------------------------------------------------------------------------------------------------------------------------------------------------------------------------------------------------------------------------------------------------------------------------------------------------------------------------------------------------------------------------------------------------------------------------------------------------------------------------------------------------------------------------|--------|--------|--------------------|--------|---------|--------|----------------------------------|----------|
| | <p>1 たな卸資産の内訳</p> <table style="width: 100%; border-collapse: collapse;"> <tr> <td style="padding-left: 20px;">商品</td> <td style="text-align: right;">8,182百万円</td> </tr> <tr> <td style="padding-left: 20px;">仕掛品</td> <td style="text-align: right;">25百万円</td> </tr> <tr> <td style="padding-left: 20px;">原材料及び貯蔵品</td> <td style="text-align: right;">238百万円</td> </tr> <tr> <td style="padding-left: 20px;">計</td> <td style="text-align: right; border-top: 1px solid black;">8,446百万円</td> </tr> </table> <p>なお、前連結会計年度のたな卸資産の内訳は、次のとおりであります。</p> <table style="width: 100%; border-collapse: collapse;"> <tr> <td style="padding-left: 20px;">商品</td> <td style="text-align: right;">12,095百万円</td> </tr> <tr> <td style="padding-left: 20px;">仕掛品</td> <td style="text-align: right;">29百万円</td> </tr> <tr> <td style="padding-left: 20px;">原材料及び貯蔵品</td> <td style="text-align: right;">225百万円</td> </tr> <tr> <td style="padding-left: 20px;">計</td> <td style="text-align: right; border-top: 1px solid black;">12,350百万円</td> </tr> </table> | 商品 | 8,182百万円 | 仕掛品 | 25百万円 | 原材料及び貯蔵品 | 238百万円 | 計 | 8,446百万円 | 商品 | 12,095百万円 | 仕掛品 | 29百万円 | 原材料及び貯蔵品 | 225百万円 | 計 | 12,350百万円 | | | | | | | | | | | | | | |
| 商品 | 8,182百万円 | | | | | | | | | | | | | | | | | | | | | | | | | | | | | | |
| 仕掛品 | 25百万円 | | | | | | | | | | | | | | | | | | | | | | | | | | | | | | |
| 原材料及び貯蔵品 | 238百万円 | | | | | | | | | | | | | | | | | | | | | | | | | | | | | | |
| 計 | 8,446百万円 | | | | | | | | | | | | | | | | | | | | | | | | | | | | | | |
| 商品 | 12,095百万円 | | | | | | | | | | | | | | | | | | | | | | | | | | | | | | |
| 仕掛品 | 29百万円 | | | | | | | | | | | | | | | | | | | | | | | | | | | | | | |
| 原材料及び貯蔵品 | 225百万円 | | | | | | | | | | | | | | | | | | | | | | | | | | | | | | |
| 計 | 12,350百万円 | | | | | | | | | | | | | | | | | | | | | | | | | | | | | | |
| <p>2 非連結子会社及び関連会社に対するものは、次のとおりであります。</p> <table style="width: 100%; border-collapse: collapse;"> <tr> <td style="padding-left: 20px;">関係会社株式</td> <td style="text-align: right;">1,220百万円</td> </tr> <tr> <td style="padding-left: 40px;">(うち、共同支配企業に対する投資金額</td> <td style="text-align: right;">32 ")</td> </tr> </table> <p>3 保証債務 連結子会社以外の会社の金融機関からの借入金に対して、次のとおり保証を行っております。</p> <table style="width: 100%; border-collapse: collapse;"> <tr> <td style="padding-left: 20px;">(株)アップル</td> <td style="text-align: right;">448百万円</td> </tr> <tr> <td style="padding-left: 20px;">荒尾シティプラン(株)</td> <td style="text-align: right;">1,043 "</td> </tr> <tr> <td style="padding-left: 20px;">計</td> <td style="text-align: right; border-top: 1px solid black;">1,491百万円</td> </tr> </table> <p>4 担保に供している資産</p> <table style="width: 100%; border-collapse: collapse;"> <tr> <td style="padding-left: 20px;">建物及び構築物</td> <td style="text-align: right;">909百万円</td> </tr> <tr> <td style="padding-left: 20px;">土地</td> <td style="text-align: right;">2,195 "</td> </tr> <tr> <td style="padding-left: 20px;">敷金</td> <td style="text-align: right;">1,084 "</td> </tr> </table> <p>(上記に対応する債務)</p> <table style="width: 100%; border-collapse: collapse;"> <tr> <td style="padding-left: 20px;">1年以内返済予定の長期借入金</td> <td style="text-align: right;">377百万円</td> </tr> <tr> <td style="padding-left: 20px;">長期借入金</td> <td style="text-align: right;">240 "</td> </tr> </table> <p>5 事業用土地の再評価 「土地の再評価に関する法律」(平成10年3月31日公布法律第34号)及び「土地の再評価に関する法律の一部を改正する法律」(平成13年3月31日公布法律第19号)に基づき、事業用土地の再評価を行い、再評価差額に係る税金相当額を「再評価に係る繰延税金資産」として資産の部に計上し、再評価差額からこれを控除した額を「土地再評価差額金」として純資産の部に計上しております。 再評価の実施日 平成14年3月31日 再評価の方法 「土地の再評価に関する法律施行令」(平成10年3月31日公布政令第119号)第2条第4号に定める路線価に合理的な調整を行う方式で、また、一部路線価のない土地につきましては、同第3号に定める固定資産税評価額の倍率方式に基づき算出しております。 再評価を行った土地の期末における時価と再評価後の帳簿価額との差額</p> <table style="width: 100%; border-collapse: collapse;"> <tr> <td style="padding-left: 20px;">再評価を行った土地の期末における時価と再評価後の帳簿価額との差額</td> <td style="text-align: right;">1,634百万円</td> </tr> </table> | 関係会社株式 | 1,220百万円 | (うち、共同支配企業に対する投資金額 | 32 ") | (株)アップル | 448百万円 | 荒尾シティプラン(株) | 1,043 " | 計 | 1,491百万円 | 建物及び構築物 | 909百万円 | 土地 | 2,195 " | 敷金 | 1,084 " | 1年以内返済予定の長期借入金 | 377百万円 | 長期借入金 | 240 " | 再評価を行った土地の期末における時価と再評価後の帳簿価額との差額 | 1,634百万円 | <p>2 非連結子会社及び関連会社に対するものは、次のとおりであります。</p> <table style="width: 100%; border-collapse: collapse;"> <tr> <td style="padding-left: 20px;">関係会社株式</td> <td style="text-align: right;">855百万円</td> </tr> <tr> <td style="padding-left: 40px;">(うち、共同支配企業に対する投資金額</td> <td style="text-align: right;">61 ")</td> </tr> </table> <p>3 保証債務 連結子会社以外の会社の金融機関からの借入金に対して、次のとおり保証を行っております。</p> <table style="width: 100%; border-collapse: collapse;"> <tr> <td style="padding-left: 20px;">(株)アップル</td> <td style="text-align: right;">476百万円</td> </tr> </table> <p>5 事業用土地の再評価 「土地の再評価に関する法律」(平成10年3月31日公布法律第34号)及び「土地の再評価に関する法律の一部を改正する法律」(平成13年3月31日公布法律第19号)に基づき、事業用土地の再評価を行い、再評価差額に係る税金相当額を「再評価に係る繰延税金資産」として資産の部に計上し、再評価差額からこれを控除した額を「土地再評価差額金」として純資産の部に計上しております。 再評価の実施日 平成14年3月31日 再評価の方法 「土地の再評価に関する法律施行令」(平成10年3月31日公布政令第119号)第2条第4号に定める路線価に合理的な調整を行う方式で、また、一部路線価のない土地につきましては、同第3号に定める固定資産税評価額の倍率方式に基づき算出しております。 再評価を行った土地の期末における時価と再評価後の帳簿価額との差額</p> <table style="width: 100%; border-collapse: collapse;"> <tr> <td style="padding-left: 20px;">再評価を行った土地の期末における時価と再評価後の帳簿価額との差額</td> <td style="text-align: right;">1,400百万円</td> </tr> </table> | 関係会社株式 | 855百万円 | (うち、共同支配企業に対する投資金額 | 61 ") | (株)アップル | 476百万円 | 再評価を行った土地の期末における時価と再評価後の帳簿価額との差額 | 1,400百万円 |
| 関係会社株式 | 1,220百万円 | | | | | | | | | | | | | | | | | | | | | | | | | | | | | | |
| (うち、共同支配企業に対する投資金額 | 32 ") | | | | | | | | | | | | | | | | | | | | | | | | | | | | | | |
| (株)アップル | 448百万円 | | | | | | | | | | | | | | | | | | | | | | | | | | | | | | |
| 荒尾シティプラン(株) | 1,043 " | | | | | | | | | | | | | | | | | | | | | | | | | | | | | | |
| 計 | 1,491百万円 | | | | | | | | | | | | | | | | | | | | | | | | | | | | | | |
| 建物及び構築物 | 909百万円 | | | | | | | | | | | | | | | | | | | | | | | | | | | | | | |
| 土地 | 2,195 " | | | | | | | | | | | | | | | | | | | | | | | | | | | | | | |
| 敷金 | 1,084 " | | | | | | | | | | | | | | | | | | | | | | | | | | | | | | |
| 1年以内返済予定の長期借入金 | 377百万円 | | | | | | | | | | | | | | | | | | | | | | | | | | | | | | |
| 長期借入金 | 240 " | | | | | | | | | | | | | | | | | | | | | | | | | | | | | | |
| 再評価を行った土地の期末における時価と再評価後の帳簿価額との差額 | 1,634百万円 | | | | | | | | | | | | | | | | | | | | | | | | | | | | | | |
| 関係会社株式 | 855百万円 | | | | | | | | | | | | | | | | | | | | | | | | | | | | | | |
| (うち、共同支配企業に対する投資金額 | 61 ") | | | | | | | | | | | | | | | | | | | | | | | | | | | | | | |
| (株)アップル | 476百万円 | | | | | | | | | | | | | | | | | | | | | | | | | | | | | | |
| 再評価を行った土地の期末における時価と再評価後の帳簿価額との差額 | 1,400百万円 | | | | | | | | | | | | | | | | | | | | | | | | | | | | | | |
| <p>6 当座貸越契約及び貸出コミットメントライン 提出会社は、運転資金の効率的な調達を行うため取引銀行6社と当座貸越契約及び貸出コミットメントライン契約を締結しております。これら契約に基づく当連結会計年度末の借入未実行残高は次の通りであります。</p> <table style="width: 100%; border-collapse: collapse;"> <tr> <td style="padding-left: 20px;">当座貸越極度額及び貸出コミットメントの総額</td> <td style="text-align: right;">10,000百万円</td> </tr> <tr> <td style="padding-left: 20px;">借入実行残高</td> <td style="text-align: right;">"</td> </tr> </table> | 当座貸越極度額及び貸出コミットメントの総額 | 10,000百万円 | 借入実行残高 | " | | | | | | | | | | | | | | | | | | | | | | | | | | | |
| 当座貸越極度額及び貸出コミットメントの総額 | 10,000百万円 | | | | | | | | | | | | | | | | | | | | | | | | | | | | | | |
| 借入実行残高 | " | | | | | | | | | | | | | | | | | | | | | | | | | | | | | | |
| <p>差引額</p> <table style="width: 100%; border-collapse: collapse;"> <tr> <td style="padding-left: 20px;">差引額</td> <td style="text-align: right;">10,000百万円</td> </tr> </table> | 差引額 | 10,000百万円 | | | | | | | | | | | | | | | | | | | | | | | | | | | | | |
| 差引額 | 10,000百万円 | | | | | | | | | | | | | | | | | | | | | | | | | | | | | | |

(連結損益計算書関係)

| 前連結会計年度 (自 平成19年 4月 1日 至 平成20年 3月31日) | | 当連結会計年度 (自 平成20年 4月 1日 至 平成21年 3月31日) | | | | | | | | | | | | | | | | | | | | | | | | | | | | | | | | | |
|----------------------------------------------------------------------------------------------------------------------------------------------------------------------------------------------------------------------------------------------------------------------------------------------------------------------------------------------------------------------------|------------|-------------------------------------------------------------|-----------------|-----------|------------|-----|---------------|-----|----|------------------|-----------|---|-------|-----|----|--|------------------------------------------------------------------------------------------------------------------------------------------------------------------------------------------------------------------------------------------------------------------------------------------------------------------------------------------------------------------------------------------------------------------------|----|----|-----------------|---------|------------|-----|-----------------|-------|---|------------------|-----|----|-----|-----------|----|--|-----|---|
| 1 販売費及び一般管理費の主なもの | | 1 販売費及び一般管理費の主なもの | | | | | | | | | | | | | | | | | | | | | | | | | | | | | | | | | |
| 賃借料 | 4,725百万円 | 賃借料 | 4,007百万円 | | | | | | | | | | | | | | | | | | | | | | | | | | | | | | | | |
| 給与手当 | 9,862 " | 給与手当 | 8,226 " | | | | | | | | | | | | | | | | | | | | | | | | | | | | | | | | |
| 賞与引当金繰入額 | 645 " | 賞与引当金繰入額 | 333 " | | | | | | | | | | | | | | | | | | | | | | | | | | | | | | | | |
| 減価償却費 | 1,435 " | 減価償却費 | 1,670 " | | | | | | | | | | | | | | | | | | | | | | | | | | | | | | | | |
| 退職給付費用 | 834 " | 退職給付費用 | 777 " | | | | | | | | | | | | | | | | | | | | | | | | | | | | | | | | |
| 2 固定資産売却益の内訳 | | 2 固定資産売却益の内訳 | | | | | | | | | | | | | | | | | | | | | | | | | | | | | | | | | |
| 建物及び構築物 | 58百万円 | 土地 | 576百万円 | | | | | | | | | | | | | | | | | | | | | | | | | | | | | | | | |
| 借地権 | 11 " | 建物 | 411 " | | | | | | | | | | | | | | | | | | | | | | | | | | | | | | | | |
| その他 | 6 " | その他 | 40 " | | | | | | | | | | | | | | | | | | | | | | | | | | | | | | | | |
| 計 | 76百万円 | 計 | 1,028百万円 | | | | | | | | | | | | | | | | | | | | | | | | | | | | | | | | |
| 3 固定資産売却損の内訳 | | 3 固定資産売却損の内訳 | | | | | | | | | | | | | | | | | | | | | | | | | | | | | | | | | |
| 建物及び構築物 | 37百万円 | 工具、器具及び備品 | 0百万円 | | | | | | | | | | | | | | | | | | | | | | | | | | | | | | | | |
| 4 固定資産除却損の内訳 | | 4 固定資産除却損の内訳 | | | | | | | | | | | | | | | | | | | | | | | | | | | | | | | | | |
| 建物及び構築物 | 66百万円 | 敷金 | 156百万円 | | | | | | | | | | | | | | | | | | | | | | | | | | | | | | | | |
| 工具、器具及び備品 | 12 " | 建物 | 81 " | | | | | | | | | | | | | | | | | | | | | | | | | | | | | | | | |
| ソフトウェア | 15 " | 構築物 | 3 " | | | | | | | | | | | | | | | | | | | | | | | | | | | | | | | | |
| その他 | 19 " | 工具、器具及び備品 | 2 " | | | | | | | | | | | | | | | | | | | | | | | | | | | | | | | | |
| 計 | 114百万円 | その他 | 19 " | | | | | | | | | | | | | | | | | | | | | | | | | | | | | | | | |
| | | 計 | 263百万円 | | | | | | | | | | | | | | | | | | | | | | | | | | | | | | | | |
| 5 減損会計 | | 5 減損会計 | | | | | | | | | | | | | | | | | | | | | | | | | | | | | | | | | |
| (1) 減損損失を認識した資産グループ及び減損損失計上額、資産の種類ごとの内訳 | | (1) 減損損失を認識した資産グループ及び減損損失計上額、資産の種類ごとの内訳 | | | | | | | | | | | | | | | | | | | | | | | | | | | | | | | | | |
| 当期連結会計年度において、当社グループは以下の資産グループについて減損損失を計上いたしました。 | | 当期連結会計年度において、当社グループは以下の資産グループについて減損損失を計上いたしました。 | | | | | | | | | | | | | | | | | | | | | | | | | | | | | | | | | |
| <table border="1"> <thead> <tr> <th>場所</th> <th>用途</th> <th>種類及び金額 (百万円)</th> </tr> </thead> <tbody> <tr> <td>店舗物件等106件</td> <td>イエローハット 建物</td> <td>170</td> </tr> <tr> <td>松本村井店(長野県 店舗)</td> <td>構築物</td> <td>45</td> </tr> <tr> <td>松本市)、篠山店(兵庫県 倉庫)</td> <td>工具、器具及び備品</td> <td>2</td> </tr> <tr> <td>他104件</td> <td>その他</td> <td>10</td> </tr> </tbody> </table> | 場所 | 用途 | 種類及び金額 (百万円) | 店舗物件等106件 | イエローハット 建物 | 170 | 松本村井店(長野県 店舗) | 構築物 | 45 | 松本市)、篠山店(兵庫県 倉庫) | 工具、器具及び備品 | 2 | 他104件 | その他 | 10 | | <table border="1"> <thead> <tr> <th>場所</th> <th>用途</th> <th>種類及び金額 (百万円)</th> </tr> </thead> <tbody> <tr> <td>支店物件1件</td> <td>支店 建物</td> <td>12</td> </tr> <tr> <td>南関東支店(神奈川県 事務所)</td> <td>車両運搬具</td> <td>4</td> </tr> <tr> <td>県大和市)</td> <td>構築物</td> <td>0</td> </tr> <tr> <td></td> <td>工具、器具及び備品</td> <td>0</td> </tr> </tbody> </table> | 場所 | 用途 | 種類及び金額 (百万円) | 支店物件1件 | 支店 建物 | 12 | 南関東支店(神奈川県 事務所) | 車両運搬具 | 4 | 県大和市) | 構築物 | 0 | | 工具、器具及び備品 | 0 | | | |
| 場所 | 用途 | 種類及び金額 (百万円) | | | | | | | | | | | | | | | | | | | | | | | | | | | | | | | | | |
| 店舗物件等106件 | イエローハット 建物 | 170 | | | | | | | | | | | | | | | | | | | | | | | | | | | | | | | | | |
| 松本村井店(長野県 店舗) | 構築物 | 45 | | | | | | | | | | | | | | | | | | | | | | | | | | | | | | | | | |
| 松本市)、篠山店(兵庫県 倉庫) | 工具、器具及び備品 | 2 | | | | | | | | | | | | | | | | | | | | | | | | | | | | | | | | | |
| 他104件 | その他 | 10 | | | | | | | | | | | | | | | | | | | | | | | | | | | | | | | | | |
| 場所 | 用途 | 種類及び金額 (百万円) | | | | | | | | | | | | | | | | | | | | | | | | | | | | | | | | | |
| 支店物件1件 | 支店 建物 | 12 | | | | | | | | | | | | | | | | | | | | | | | | | | | | | | | | | |
| 南関東支店(神奈川県 事務所) | 車両運搬具 | 4 | | | | | | | | | | | | | | | | | | | | | | | | | | | | | | | | | |
| 県大和市) | 構築物 | 0 | | | | | | | | | | | | | | | | | | | | | | | | | | | | | | | | | |
| | 工具、器具及び備品 | 0 | | | | | | | | | | | | | | | | | | | | | | | | | | | | | | | | | |
| (減損の認識に至った経緯) 営業損益の赤字を計上したため将来キャッシュ・フローが下落し、減損の認識に至りました。 | | (減損の認識に至った経緯) 営業損益の赤字を計上したため将来キャッシュ・フローが下落し、減損の認識に至りました。 | | | | | | | | | | | | | | | | | | | | | | | | | | | | | | | | | |
| <table border="1"> <thead> <tr> <th>場所</th> <th>用途</th> <th>種類及び金額 (百万円)</th> </tr> </thead> <tbody> <tr> <td>ペット&グリーン東</td> <td>ホームセンター 建物</td> <td>238</td> </tr> <tr> <td>バイパス店(熊本県 店舗)</td> <td>構築物</td> <td>32</td> </tr> <tr> <td>熊本市)</td> <td>工具、器具及び備品</td> <td>3</td> </tr> <tr> <td></td> <td>その他</td> <td>3</td> </tr> </tbody> </table> | 場所 | 用途 | 種類及び金額 (百万円) | ペット&グリーン東 | ホームセンター 建物 | 238 | バイパス店(熊本県 店舗) | 構築物 | 32 | 熊本市) | 工具、器具及び備品 | 3 | | その他 | 3 | | <table border="1"> <thead> <tr> <th>場所</th> <th>用途</th> <th>種類及び金額 (百万円)</th> </tr> </thead> <tbody> <tr> <td>店舗物件等9件</td> <td>イエローハット 建物</td> <td>181</td> </tr> <tr> <td>高松十川店(香川県高 店舗)</td> <td>車両運搬具</td> <td>2</td> </tr> <tr> <td>松市)、三木店(兵庫県 三木市)</td> <td>構築物</td> <td>21</td> </tr> <tr> <td>他7件</td> <td>工具、器具及び備品</td> <td>45</td> </tr> <tr> <td></td> <td>リース</td> <td>2</td> </tr> </tbody> </table> | 場所 | 用途 | 種類及び金額 (百万円) | 店舗物件等9件 | イエローハット 建物 | 181 | 高松十川店(香川県高 店舗) | 車両運搬具 | 2 | 松市)、三木店(兵庫県 三木市) | 構築物 | 21 | 他7件 | 工具、器具及び備品 | 45 | | リース | 2 |
| 場所 | 用途 | 種類及び金額 (百万円) | | | | | | | | | | | | | | | | | | | | | | | | | | | | | | | | | |
| ペット&グリーン東 | ホームセンター 建物 | 238 | | | | | | | | | | | | | | | | | | | | | | | | | | | | | | | | | |
| バイパス店(熊本県 店舗) | 構築物 | 32 | | | | | | | | | | | | | | | | | | | | | | | | | | | | | | | | | |
| 熊本市) | 工具、器具及び備品 | 3 | | | | | | | | | | | | | | | | | | | | | | | | | | | | | | | | | |
| | その他 | 3 | | | | | | | | | | | | | | | | | | | | | | | | | | | | | | | | | |
| 場所 | 用途 | 種類及び金額 (百万円) | | | | | | | | | | | | | | | | | | | | | | | | | | | | | | | | | |
| 店舗物件等9件 | イエローハット 建物 | 181 | | | | | | | | | | | | | | | | | | | | | | | | | | | | | | | | | |
| 高松十川店(香川県高 店舗) | 車両運搬具 | 2 | | | | | | | | | | | | | | | | | | | | | | | | | | | | | | | | | |
| 松市)、三木店(兵庫県 三木市) | 構築物 | 21 | | | | | | | | | | | | | | | | | | | | | | | | | | | | | | | | | |
| 他7件 | 工具、器具及び備品 | 45 | | | | | | | | | | | | | | | | | | | | | | | | | | | | | | | | | |
| | リース | 2 | | | | | | | | | | | | | | | | | | | | | | | | | | | | | | | | | |
| (減損の認識に至った経緯) 営業損益の赤字を計上したため将来キャッシュ・フローが下落し、減損の認識に至りました。 | | (減損の認識に至った経緯) 営業損益の赤字を計上したため将来キャッシュ・フローが下落し、減損の認識に至りました。 | | | | | | | | | | | | | | | | | | | | | | | | | | | | | | | | | |
| <table border="1"> <thead> <tr> <th>場所</th> <th>用途</th> <th>種類及び金額 (百万円)</th> </tr> </thead> <tbody> <tr> <td>賃貸物件</td> <td>賃貸不動産 建物</td> <td>21</td> </tr> <tr> <td>山口県萩市</td> <td>構築物</td> <td>0</td> </tr> <tr> <td>他2件</td> <td></td> <td></td> </tr> </tbody> </table> | 場所 | 用途 | 種類及び金額 (百万円) | 賃貸物件 | 賃貸不動産 建物 | 21 | 山口県萩市 | 構築物 | 0 | 他2件 | | | | | | | | | | | | | | | | | | | | | | | | | |
| 場所 | 用途 | 種類及び金額 (百万円) | | | | | | | | | | | | | | | | | | | | | | | | | | | | | | | | | |
| 賃貸物件 | 賃貸不動産 建物 | 21 | | | | | | | | | | | | | | | | | | | | | | | | | | | | | | | | | |
| 山口県萩市 | 構築物 | 0 | | | | | | | | | | | | | | | | | | | | | | | | | | | | | | | | | |
| 他2件 | | | | | | | | | | | | | | | | | | | | | | | | | | | | | | | | | | | |
| (減損の認識に至った経緯) 営業損益の赤字を計上したため将来キャッシュ・フローが下落し、減損の認識に至りました。 | | (減損の認識に至った経緯) 営業損益の赤字を計上したため将来キャッシュ・フローが下落し、減損の認識に至りました。 | | | | | | | | | | | | | | | | | | | | | | | | | | | | | | | | | |

| 前連結会計年度 (自 平成19年4月1日 至 平成20年3月31日) | | 当連結会計年度 (自 平成20年4月1日 至 平成21年3月31日) | | | | | |
|-------------------------------------------------------------------------------------------------------------------------------------------------------------------------------------------------------------------------------------------------------------------------------------------------------------------------------------------------------------------------------------------------|-------------|----------------------------------------------------------------------------------------------------------------------------------------------------------------------------------------------------------------------------------------------------------------------------------------------------------------------------------------------------------------------------------------------------------------------------------------------------------------------------------------------------------------------------------------|-------------|------|-------|-------|-------|
| 種類別の減損額の合計は次のとおりであります。 | | 種類別の減損額の合計は次のとおりであります。 | | | | | |
| 種類 | 合計 (百万円) | 種類 | 合計 (百万円) | | | | |
| 建物 | 409 | 建物 | 215 | | | | |
| 構築物 | 77 | 構築物 | 23 | | | | |
| 工具、器具及び備品 | 5 | 工具、器具及び備品 | 46 | | | | |
| その他 | 14 | 車両運搬具 | 6 | | | | |
| 合計 | 506 | ソフトウェア | 0 | | | | |
| | | リース | 2 | | | | |
| | | 合計 | 295 | | | | |
| <p>(2) 資産のグルーピングの方法</p> <p>当社グループは、原則として事業所ごとに資産をグルーピングしております。イエローハット店舗及びホームセンター店舗、賃貸不動産については個別物件単位で、支店・エリア（地域卸売り部門）については管理会計上の区分で、物流センターについては全社共有資産に、保養所・研修所についてはキャッシュ・フローを生みませんので全社共有資産に、それぞれ資産をグルーピングしております。</p> <p>(3) 回収可能性の算定方法</p> <p>回収可能性は、正味売却価額または使用価値により測定しております。土地については不動産鑑定士の算定価額を、建物については合理的に算定された価額を、それぞれの回収可能価額としております。</p> <p>使用価値の算定にあたっては、将来キャッシュ・フローを5%で割り引いて計算しております。</p> | | <p>(2) 資産のグルーピングの方法</p> <p>当社グループは、原則として事業所ごとに資産をグルーピングしております。イエローハット店舗及び賃貸不動産については個別物件単位で、支店・エリア（地域卸売り部門）については管理会計上の区分で、物流センターについては全社共有資産に、保養所・研修所についてはキャッシュ・フローを生みませんので全社共有資産に、それぞれ資産をグルーピングしております。</p> <p>(3) 回収可能性の算定方法</p> <p>同左</p> <p>6 通常の販売目的で保有するたな卸資産の収益性の低下による簿価切下額</p> <table style="width: 100%; border: none;"> <tr> <td style="padding-left: 20px;">売上原価</td> <td style="text-align: right;">65百万円</td> </tr> <tr> <td style="padding-left: 20px;">商品評価損</td> <td style="text-align: right;">118 "</td> </tr> </table> | | 売上原価 | 65百万円 | 商品評価損 | 118 " |
| 売上原価 | 65百万円 | | | | | | |
| 商品評価損 | 118 " | | | | | | |

(連結株主資本等変動計算書関係)

前連結会計年度(自 平成19年4月1日 至 平成20年3月31日)

1 発行済株式に関する事項

| 株式の種類 | 前連結会計年度末 | 増加 | 減少 | 当連結会計年度末 |
|---------|------------|----|----|------------|
| 普通株式(株) | 24,961,573 | | | 24,961,573 |

2 自己株式に関する事項

| 株式の種類 | 前連結会計年度末 | 増加 | 減少 | 当連結会計年度末 |
|---------|----------|-----|-------|----------|
| 普通株式(株) | 611,451 | 788 | 1,741 | 610,498 |

(変動事由の概要)

増減数の主な内訳は、次の通りであります。

単元未満株式の買取りによる増加 788株

持分法適用関連会社の持分比率低下による減少 1,741株

3 新株予約権等に関する事項

該当事項はありません。

4 配当に関する事項

(1) 配当金支払額

| 決議 | 株式の種類 | 配当金の総額 (百万円) | 1株当たり配当額 (円) | 基準日 | 効力発生日 |
|---------------------|-------|-----------------|-----------------|------------|------------|
| 平成19年5月25日 取締役会 | 普通株式 | 292 | 12 | 平成19年3月31日 | 平成19年6月12日 |
| 平成19年11月14日 取締役会 | 普通株式 | 268 | 11 | 平成19年9月30日 | 平成19年12月7日 |

(2) 基準日が当連結会計年度に属する配当のうち、配当の効力発生日が翌連結会計年度となるもの

| 決議 | 株式の種類 | 配当の原資 | 配当金の総額 (百万円) | 1株当たり 配当額(円) | 基準日 | 効力発生日 |
|--------------------|-------|-------|-----------------|-----------------|------------|------------|
| 平成20年5月13日 取締役会 | 普通株式 | 利益剰余金 | 194 | 8 | 平成20年3月31日 | 平成20年6月27日 |

当連結会計年度(自 平成20年4月1日 至 平成21年3月31日)

1 発行済株式に関する事項

| 株式の種類 | 前連結会計年度末 | 増加 | 減少 | 当連結会計年度末 |
|---------|------------|----|----|------------|
| 普通株式(株) | 24,961,573 | | | 24,961,573 |

2 自己株式に関する事項

| 株式の種類 | 前連結会計年度末 | 増加 | 減少 | 当連結会計年度末 |
|---------|----------|-------|-------|----------|
| 普通株式(株) | 610,498 | 9,704 | 8,697 | 611,505 |

(変動事由の概要)

増減数の主な内訳は、次の通りであります。

| | |
|-----------------------|--------|
| 単元未満株式の買取りによる増加 | 1,404株 |
| 新規連結子会社保有株式の増加 | 8,300株 |
| 持分法適用関連会社の持分比率低下による減少 | 397株 |
| 連結子会社保有株式の売却による減少 | 8,300株 |

3 新株予約権等に関する事項

該当事項はありません。

4 配当に関する事項

(1) 配当金支払額

| 決議 | 株式の種類 | 配当金の総額 (百万円) | 1株当たり配当額 (円) | 基準日 | 効力発生日 |
|--------------------|-------|-----------------|-----------------|------------|------------|
| 平成20年5月13日 取締役会 | 普通株式 | 194 | 8 | 平成20年3月31日 | 平成20年6月27日 |
| 平成20年11月7日 取締役会 | 普通株式 | 194 | 8 | 平成20年9月30日 | 平成20年12月9日 |

(2) 基準日が当連結会計年度に属する配当のうち、配当の効力発生日が翌連結会計年度となるもの

| 決議 | 株式の種類 | 配当の原資 | 配当金の総額 (百万円) | 1株当たり 配当額(円) | 基準日 | 効力発生日 |
|----------------------|-------|-------|-----------------|-----------------|------------|------------|
| 平成21年6月26日 定時株主総会 | 普通株式 | 利益剰余金 | 97 | 4 | 平成21年3月31日 | 平成21年6月29日 |

(連結キャッシュ・フロー計算書関係)

| 前連結会計年度 (自 平成19年4月1日 至 平成20年3月31日) | 当連結会計年度 (自 平成20年4月1日 至 平成21年3月31日) | | | | | | | | | | | | |
|--------------------------------------------------------------------------------------------------------------------------------------------------------------------------------------------------------------------------------------------|------------------------------------------|----------|------------------|-------|-----------|-----------------|-------------------------------------------------------------------------------------------------------------------------------------------------------------------------------------------------------------------------------------------------------------------------------------------------------------|----------|----------|------------------|------|-----------|-----------------|
| <p>1 現金及び現金同等物期末残高と連結財務諸表に掲記されている科目の金額との関係</p> <table> <tbody> <tr> <td>現金及び預金勘定</td> <td>4,533百万円</td> </tr> <tr> <td>預入期間が3ヵ月を超える定期預金</td> <td>129 "</td> </tr> <tr> <td>現金及び現金同等物</td> <td><u>4,404百万円</u></td> </tr> </tbody> </table> | 現金及び預金勘定 | 4,533百万円 | 預入期間が3ヵ月を超える定期預金 | 129 " | 現金及び現金同等物 | <u>4,404百万円</u> | <p>1 現金及び現金同等物期末残高と連結財務諸表に掲記されている科目の金額との関係</p> <table> <tbody> <tr> <td>現金及び預金勘定</td> <td>5,915百万円</td> </tr> <tr> <td>預入期間が3ヵ月を超える定期預金</td> <td>60 "</td> </tr> <tr> <td>現金及び現金同等物</td> <td><u>5,855百万円</u></td> </tr> </tbody> </table> <p>2 当連結会計年度に新たに計上したファイナンス・リース取引に係る資産及び債務の額は、それぞれ835百万円であります。</p> | 現金及び預金勘定 | 5,915百万円 | 預入期間が3ヵ月を超える定期預金 | 60 " | 現金及び現金同等物 | <u>5,855百万円</u> |
| 現金及び預金勘定 | 4,533百万円 | | | | | | | | | | | | |
| 預入期間が3ヵ月を超える定期預金 | 129 " | | | | | | | | | | | | |
| 現金及び現金同等物 | <u>4,404百万円</u> | | | | | | | | | | | | |
| 現金及び預金勘定 | 5,915百万円 | | | | | | | | | | | | |
| 預入期間が3ヵ月を超える定期預金 | 60 " | | | | | | | | | | | | |
| 現金及び現金同等物 | <u>5,855百万円</u> | | | | | | | | | | | | |

(リース取引関係)

| 前連結会計年度 (自 平成19年4月1日 至 平成20年3月31日) | 当連結会計年度 (自 平成20年4月1日 至 平成21年3月31日) | | | | | | | | | | | | | | | | | | | | | | | | | | | | | | | | | | | | | | | | | | | | | | | | | | | | | | | | | | | | |
|----------------------------------------------------------------------------------------------------------------------------------------------------------------------------------------------------------------------------------------------------------------------------------------------------------------------------------------------------------------------------------------------------------------------------------------------------------------------------------------------------------------------------------------------------------------------------------------------------------------------------------------------------------------------------------------------------------------------|---------------------------------------------------------------------------------------------------------------------------------------------------------------------------------------------------------------------------------------------------------------------------------------------------------------------------------------|---------------------|-----------------------|-----------------------|--------------|-------------|----------|-------|------|---------|------------------------------------------------------------------------------------------------------------------------------------------------------------------------------------------------------------------------------------------------------------------------------------------------------------------------------------------|-----------------------|------------|---------------|----------|----------|--------------------------------------------------------------------------------------------------------------------------------------------------------------------------------------------------------------------------------------------------------------------------------------------------------------------------------------------------------------------------------------------------------------------------------------------------------------------------------------------|---------|------------|------|-----|-----|--------|----------|---------|-----|---------|---------|----|-------|---------------------------------------------------------------------------------------------------------------------------------------------------------------------------------------------------------------------------------------------------------------------------------------------------------------------------------------------------------------------------------------------------------------------------------------------------------------------------------------------------------------------------------------------------------------------------------------------------------------------------------------------------------------------------------------------------------------------|----------|-------------|---------------------|-----------------------|--------------|-------------|---------|-------|----|-----|----|-------|------------|-----|----|-----|----|-------|------------|-----|--|-----|--|-----|---------|-----|---|----|---|-----|
| 1 | 1 | | | | | | | | | | | | | | | | | | | | | | | | | | | | | | | | | | | | | | | | | | | | | | | | | | | | | | | | | | | | |
| <p>ファイナンス・リース取引 (借主側) 所有権移転外ファイナンス・リース取引 (1) リース資産の内容 有形固定資産 主としてカー用品等販売事業におけるPOSシステム(リース有形固定資産)であります。 (2) リース資産の減価償却の方法 連結財務諸表作成のための基本となる重要な事項 「4.会計処理基準に関する事項(2)重要な減価償却資産の減価償却の方法」に記載のとおりであります。</p> <p>なお、平成20年3月31日以前に契約した所有権移転外ファイナンス・リース取引については、通常の賃貸借取引に係る方法に準じた会計処理によっており、その内容は次のとおりであります。</p> | <p>ファイナンス・リース取引 (借主側) 所有権移転外ファイナンス・リース取引 (1) リース資産の内容 有形固定資産 主としてカー用品等販売事業におけるPOSシステム(リース有形固定資産)であります。 (2) リース資産の減価償却の方法 連結財務諸表作成のための基本となる重要な事項 「4.会計処理基準に関する事項(2)重要な減価償却資産の減価償却の方法」に記載のとおりであります。</p> <p>なお、平成20年3月31日以前に契約した所有権移転外ファイナンス・リース取引については、通常の賃貸借取引に係る方法に準じた会計処理によっており、その内容は次のとおりであります。</p> | | | | | | | | | | | | | | | | | | | | | | | | | | | | | | | | | | | | | | | | | | | | | | | | | | | | | | | | | | | | |
| <p>1 リース物件の所有権が借主に移転すると認められるもの以外のファイナンス・リース取引</p> <p>リース物件の取得価額相当額、減価償却累計額相当額、減損損失累計額相当額及び期末残高相当額</p> <table border="1"> <thead> <tr> <th></th> <th>建物 (百万円)</th> <th>機械及び 装置 (百万円)</th> <th>工具器具 及び備品 (百万円)</th> <th>その他 (百万円)</th> <th>合計 (百万円)</th> </tr> </thead> <tbody> <tr> <td>取得価額相当額</td> <td>2,049</td> <td>43</td> <td>1,570</td> <td>87</td> <td>3,750</td> </tr> <tr> <td>減価償却累計額相当額</td> <td>706</td> <td>38</td> <td>1,027</td> <td>60</td> <td>1,832</td> </tr> <tr> <td>減損損失累計額相当額</td> <td>635</td> <td></td> <td>181</td> <td></td> <td>817</td> </tr> <tr> <td>期末残高相当額</td> <td>706</td> <td>4</td> <td>360</td> <td>27</td> <td>1,099</td> </tr> </tbody> </table> | | 建物 (百万円) | 機械及び 装置 (百万円) | 工具器具 及び備品 (百万円) | その他 (百万円) | 合計 (百万円) | 取得価額相当額 | 2,049 | 43 | 1,570 | 87 | 3,750 | 減価償却累計額相当額 | 706 | 38 | 1,027 | 60 | 1,832 | 減損損失累計額相当額 | 635 | | 181 | | 817 | 期末残高相当額 | 706 | 4 | 360 | 27 | 1,099 | <p>1 リース物件の所有権が借主に移転すると認められるもの以外のファイナンス・リース取引 (借主側) リース物件の取得価額相当額、減価償却累計額相当額、減損損失累計額相当額及び期末残高相当額</p> <table border="1"> <thead> <tr> <th></th> <th>建物 (百万円)</th> <th>機械及び 装置 (百万円)</th> <th>工具器具 及び備品 (百万円)</th> <th>その他 (百万円)</th> <th>合計 (百万円)</th> </tr> </thead> <tbody> <tr> <td>取得価額相当額</td> <td>2,049</td> <td>19</td> <td>562</td> <td>31</td> <td>2,662</td> </tr> <tr> <td>減価償却累計額相当額</td> <td>808</td> <td>16</td> <td>417</td> <td>23</td> <td>1,266</td> </tr> <tr> <td>減損損失累計額相当額</td> <td>635</td> <td></td> <td>104</td> <td></td> <td>740</td> </tr> <tr> <td>期末残高相当額</td> <td>604</td> <td>2</td> <td>40</td> <td>8</td> <td>655</td> </tr> </tbody> </table> | | 建物 (百万円) | 機械及び 装置 (百万円) | 工具器具 及び備品 (百万円) | その他 (百万円) | 合計 (百万円) | 取得価額相当額 | 2,049 | 19 | 562 | 31 | 2,662 | 減価償却累計額相当額 | 808 | 16 | 417 | 23 | 1,266 | 減損損失累計額相当額 | 635 | | 104 | | 740 | 期末残高相当額 | 604 | 2 | 40 | 8 | 655 |
| | 建物 (百万円) | 機械及び 装置 (百万円) | 工具器具 及び備品 (百万円) | その他 (百万円) | 合計 (百万円) | | | | | | | | | | | | | | | | | | | | | | | | | | | | | | | | | | | | | | | | | | | | | | | | | | | | | | | | |
| 取得価額相当額 | 2,049 | 43 | 1,570 | 87 | 3,750 | | | | | | | | | | | | | | | | | | | | | | | | | | | | | | | | | | | | | | | | | | | | | | | | | | | | | | | | |
| 減価償却累計額相当額 | 706 | 38 | 1,027 | 60 | 1,832 | | | | | | | | | | | | | | | | | | | | | | | | | | | | | | | | | | | | | | | | | | | | | | | | | | | | | | | | |
| 減損損失累計額相当額 | 635 | | 181 | | 817 | | | | | | | | | | | | | | | | | | | | | | | | | | | | | | | | | | | | | | | | | | | | | | | | | | | | | | | | |
| 期末残高相当額 | 706 | 4 | 360 | 27 | 1,099 | | | | | | | | | | | | | | | | | | | | | | | | | | | | | | | | | | | | | | | | | | | | | | | | | | | | | | | | |
| | 建物 (百万円) | 機械及び 装置 (百万円) | 工具器具 及び備品 (百万円) | その他 (百万円) | 合計 (百万円) | | | | | | | | | | | | | | | | | | | | | | | | | | | | | | | | | | | | | | | | | | | | | | | | | | | | | | | | |
| 取得価額相当額 | 2,049 | 19 | 562 | 31 | 2,662 | | | | | | | | | | | | | | | | | | | | | | | | | | | | | | | | | | | | | | | | | | | | | | | | | | | | | | | | |
| 減価償却累計額相当額 | 808 | 16 | 417 | 23 | 1,266 | | | | | | | | | | | | | | | | | | | | | | | | | | | | | | | | | | | | | | | | | | | | | | | | | | | | | | | | |
| 減損損失累計額相当額 | 635 | | 104 | | 740 | | | | | | | | | | | | | | | | | | | | | | | | | | | | | | | | | | | | | | | | | | | | | | | | | | | | | | | | |
| 期末残高相当額 | 604 | 2 | 40 | 8 | 655 | | | | | | | | | | | | | | | | | | | | | | | | | | | | | | | | | | | | | | | | | | | | | | | | | | | | | | | | |
| <p>未経過リース料期末残高相当額及びリース資産減損勘定期末残高</p> <p>未経過リース料期末残高相当額</p> <table border="1"> <thead> <tr> <th></th> <th>1年以内</th> <th>1年超</th> <th>合計</th> </tr> </thead> <tbody> <tr> <td></td> <td>343百万円</td> <td>[84]百万円</td> <td></td> </tr> <tr> <td></td> <td>1,905 "</td> <td>[109] "</td> <td></td> </tr> <tr> <td>合計</td> <td>2,248百万円</td> <td>[194]百万円</td> <td></td> </tr> </tbody> </table> <p>リース資産減損勘定期末残高 565 百万円</p> <p>(注) [] 書きはこの他転貸リースに係る未経過リース料であり、受取リース料と支払いリース料はほぼ同額であります。</p> | | 1年以内 | 1年超 | 合計 | | 343百万円 | [84]百万円 | | | 1,905 " | [109] " | | 合計 | 2,248百万円 | [194]百万円 | | <p>未経過リース料期末残高相当額及びリース資産減損勘定期末残高</p> <p>未経過リース料期末残高相当額</p> <table border="1"> <thead> <tr> <th></th> <th>1年以内</th> <th>1年超</th> <th>合計</th> </tr> </thead> <tbody> <tr> <td></td> <td>145百万円</td> <td>[54]百万円</td> <td></td> </tr> <tr> <td></td> <td>1,548 "</td> <td>[77] "</td> <td></td> </tr> <tr> <td>合計</td> <td>1,693百万円</td> <td>[131]百万円</td> <td></td> </tr> </tbody> </table> <p>リース資産減損勘定期末残高 435 百万円</p> <p>(注) [] 書きはこの他転貸リースに係る未経過リース料であり、受取リース料と支払いリース料はほぼ同額であります。</p> | | 1年以内 | 1年超 | 合計 | | 145百万円 | [54]百万円 | | | 1,548 " | [77] " | | 合計 | 1,693百万円 | [131]百万円 | | | | | | | | | | | | | | | | | | | | | | | | | | | | | |
| | 1年以内 | 1年超 | 合計 | | | | | | | | | | | | | | | | | | | | | | | | | | | | | | | | | | | | | | | | | | | | | | | | | | | | | | | | | | |
| | 343百万円 | [84]百万円 | | | | | | | | | | | | | | | | | | | | | | | | | | | | | | | | | | | | | | | | | | | | | | | | | | | | | | | | | | | |
| | 1,905 " | [109] " | | | | | | | | | | | | | | | | | | | | | | | | | | | | | | | | | | | | | | | | | | | | | | | | | | | | | | | | | | | |
| 合計 | 2,248百万円 | [194]百万円 | | | | | | | | | | | | | | | | | | | | | | | | | | | | | | | | | | | | | | | | | | | | | | | | | | | | | | | | | | | |
| | 1年以内 | 1年超 | 合計 | | | | | | | | | | | | | | | | | | | | | | | | | | | | | | | | | | | | | | | | | | | | | | | | | | | | | | | | | | |
| | 145百万円 | [54]百万円 | | | | | | | | | | | | | | | | | | | | | | | | | | | | | | | | | | | | | | | | | | | | | | | | | | | | | | | | | | | |
| | 1,548 " | [77] " | | | | | | | | | | | | | | | | | | | | | | | | | | | | | | | | | | | | | | | | | | | | | | | | | | | | | | | | | | | |
| 合計 | 1,693百万円 | [131]百万円 | | | | | | | | | | | | | | | | | | | | | | | | | | | | | | | | | | | | | | | | | | | | | | | | | | | | | | | | | | | |
| <p>支払リース料、リース資産減損勘定の取崩額、減価償却費相当額、支払利息相当額及び減損損失</p> <table border="1"> <tbody> <tr> <td>支払リース料 (転貸リース料を除く)</td> <td>587百万円</td> </tr> <tr> <td>リース資産減損勘定の取崩額</td> <td>168 "</td> </tr> <tr> <td>減価償却費相当額</td> <td>450 "</td> </tr> <tr> <td>支払利息相当額</td> <td>155 "</td> </tr> <tr> <td>減損損失</td> <td>15 "</td> </tr> </tbody> </table> | 支払リース料 (転貸リース料を除く) | 587百万円 | リース資産減損勘定の取崩額 | 168 " | 減価償却費相当額 | 450 " | 支払利息相当額 | 155 " | 減損損失 | 15 " | <p>支払リース料、リース資産減損勘定の取崩額、減価償却費相当額、支払利息相当額及び減損損失</p> <table border="1"> <tbody> <tr> <td>支払リース料 (転貸リース料を除く)</td> <td>371百万円</td> </tr> <tr> <td>リース資産減損勘定の取崩額</td> <td>117 "</td> </tr> <tr> <td>減価償却費相当額</td> <td>232 "</td> </tr> <tr> <td>支払利息相当額</td> <td>134 "</td> </tr> <tr> <td>減損損失</td> <td>2 "</td> </tr> </tbody> </table> | 支払リース料 (転貸リース料を除く) | 371百万円 | リース資産減損勘定の取崩額 | 117 " | 減価償却費相当額 | 232 " | 支払利息相当額 | 134 " | 減損損失 | 2 " | | | | | | | | | | | | | | | | | | | | | | | | | | | | | | | | | | | | | | | | |
| 支払リース料 (転貸リース料を除く) | 587百万円 | | | | | | | | | | | | | | | | | | | | | | | | | | | | | | | | | | | | | | | | | | | | | | | | | | | | | | | | | | | | |
| リース資産減損勘定の取崩額 | 168 " | | | | | | | | | | | | | | | | | | | | | | | | | | | | | | | | | | | | | | | | | | | | | | | | | | | | | | | | | | | | |
| 減価償却費相当額 | 450 " | | | | | | | | | | | | | | | | | | | | | | | | | | | | | | | | | | | | | | | | | | | | | | | | | | | | | | | | | | | | |
| 支払利息相当額 | 155 " | | | | | | | | | | | | | | | | | | | | | | | | | | | | | | | | | | | | | | | | | | | | | | | | | | | | | | | | | | | | |
| 減損損失 | 15 " | | | | | | | | | | | | | | | | | | | | | | | | | | | | | | | | | | | | | | | | | | | | | | | | | | | | | | | | | | | | |
| 支払リース料 (転貸リース料を除く) | 371百万円 | | | | | | | | | | | | | | | | | | | | | | | | | | | | | | | | | | | | | | | | | | | | | | | | | | | | | | | | | | | | |
| リース資産減損勘定の取崩額 | 117 " | | | | | | | | | | | | | | | | | | | | | | | | | | | | | | | | | | | | | | | | | | | | | | | | | | | | | | | | | | | | |
| 減価償却費相当額 | 232 " | | | | | | | | | | | | | | | | | | | | | | | | | | | | | | | | | | | | | | | | | | | | | | | | | | | | | | | | | | | | |
| 支払利息相当額 | 134 " | | | | | | | | | | | | | | | | | | | | | | | | | | | | | | | | | | | | | | | | | | | | | | | | | | | | | | | | | | | | |
| 減損損失 | 2 " | | | | | | | | | | | | | | | | | | | | | | | | | | | | | | | | | | | | | | | | | | | | | | | | | | | | | | | | | | | | |

| 前連結会計年度 (自 平成19年 4月 1日 至 平成20年 3月31日) | 当連結会計年度 (自 平成20年 4月 1日 至 平成21年 3月31日) | | | | | | | | | | | | | | | | |
|-------------------------------------------------------------------------------------------------------------------------------------------------------------------------------------------------------------------------------------------------------------------------------------------------------------------------------------------------------------------------------------------------------------------------------------------------------------------------------------------------------------------------------------------------------------------------------------------------------------------------------------|---------------------------------------------|--|------|--------|-----|------|----|--------|-----------------------------------------------------------------------------------------------------------------------------------------------------------------------------------------------------------------------------------------------------------------------------------------------------------------------------------------------------------------------------------------------------------------------------------------------------------------------------------------------------------|---------|--|------|-------|-----|--|----|-------|
| <p>減価償却費相当額の算定方法 リース期間を耐用年数とし、残存価格をゼロとする定額法によっております。</p> <p>利息相当額の算定方法 リース料総額とリース物件の取得価額相当額の差額を利息相当額とし、各期への配分方法については、利息法によっております。</p> <p>2 オペレーティング・リース取引</p> <table style="width: 100%; border-collapse: collapse;"> <tr> <td colspan="2">未経過リース料</td> </tr> <tr> <td style="padding-left: 20px;">1年以内</td> <td style="text-align: right;">115百万円</td> </tr> <tr> <td style="padding-left: 20px;">1年超</td> <td style="text-align: right;">67 "</td> </tr> <tr> <td style="border-top: 1px solid black; padding-left: 20px;">合計</td> <td style="border-top: 1px solid black; text-align: right;">182百万円</td> </tr> </table> | 未経過リース料 | | 1年以内 | 115百万円 | 1年超 | 67 " | 合計 | 182百万円 | <p>減価償却費相当額の算定方法 同左</p> <p>利息相当額の算定方法 同左</p> <p>2 オペレーティング・リース取引</p> <table style="width: 100%; border-collapse: collapse;"> <tr> <td colspan="2">未経過リース料</td> </tr> <tr> <td style="padding-left: 20px;">1年以内</td> <td style="text-align: right;">67百万円</td> </tr> <tr> <td style="padding-left: 20px;">1年超</td> <td></td> </tr> <tr> <td style="border-top: 1px solid black; padding-left: 20px;">合計</td> <td style="border-top: 1px solid black; text-align: right;">67百万円</td> </tr> </table> | 未経過リース料 | | 1年以内 | 67百万円 | 1年超 | | 合計 | 67百万円 |
| 未経過リース料 | | | | | | | | | | | | | | | | | |
| 1年以内 | 115百万円 | | | | | | | | | | | | | | | | |
| 1年超 | 67 " | | | | | | | | | | | | | | | | |
| 合計 | 182百万円 | | | | | | | | | | | | | | | | |
| 未経過リース料 | | | | | | | | | | | | | | | | | |
| 1年以内 | 67百万円 | | | | | | | | | | | | | | | | |
| 1年超 | | | | | | | | | | | | | | | | | |
| 合計 | 67百万円 | | | | | | | | | | | | | | | | |

[次へ](#)

(有価証券関係)

前連結会計年度

1 その他有価証券で時価のあるもの(平成20年3月31日現在)

| 種類 | | 取得原価 (百万円) | 連結貸借対照表 計上額 (百万円) | 差額 (百万円) |
|----------------------------|-----------|---------------|-------------------------|-------------|
| 連結貸借対照表計上額が 取得原価を超えるもの | 株式 | 748 | 1,597 | 848 |
| | 債券 その他 | | | |
| | 小計 | 748 | 1,597 | 848 |
| 連結貸借対照表計上額が 取得原価を超えないもの | 株式 | 668 | 407 | 261 |
| | 債券 その他 | | | |
| | 小計 | 668 | 407 | 261 |
| 合計 | | 1,417 | 2,004 | 587 |

(注) 当連結会計年度において、その他有価証券で40百万円減損処理を行っております。

なお、当該有価証券の減損にあたっては、個々の銘柄の時価が取得価格に比べて30%以上下落した場合には「著しく下落した」ものとし、時価の推移及び発行体の財政状態等の検討により回復可能性を総合的に判断しております。

2 当連結会計年度中に売却したその他有価証券(自 平成19年4月1日 至 平成20年3月31日)

| 売却額 (百万円) | 売却益の合計額 (百万円) | 売却損の合計額 (百万円) |
|--------------|------------------|------------------|
| 43 | 0 | 41 |

3 時価のない主な有価証券の内容及び連結貸借対照表計上額(平成20年3月31日現在)

| 種類 | 連結貸借対照表計上額 (百万円) |
|------------------|---------------------|
| その他有価証券 非上場株式 | 156 |
| 合計 | 156 |

(注) 当連結会計年度において、非上場株式において37百万円減損処理を行っております。

当連結会計年度

1 その他有価証券で時価のあるもの(平成21年3月31日現在)

| 種類 | | 取得原価 (百万円) | 連結貸借対照表 計上額 (百万円) | 差額 (百万円) |
|----------------------------|-----|---------------|-------------------------|-------------|
| 連結貸借対照表計上額が 取得原価を超えるもの | 株式 | 225 | 289 | 64 |
| | 債券 | | | |
| | その他 | | | |
| | 小計 | 225 | 289 | 64 |
| 連結貸借対照表計上額が 取得原価を超えないもの | 株式 | 1,166 | 775 | 390 |
| | 債券 | | | |
| | その他 | | | |
| | 小計 | 1,166 | 775 | 390 |
| 合計 | | 1,392 | 1,065 | 326 |

(注) 当連結会計年度において、その他有価証券で262百万円減損処理を行っております。

なお、当該有価証券の減損にあたっては、個々の銘柄の時価が取得価格に比べて30%以上下落した場合には「著しく下落した」とし、時価の推移及び発行体の財政状態等の検討により回復可能性を総合的に判断しております。

2 当連結会計年度中に売却したその他有価証券(自 平成20年4月1日 至 平成21年3月31日)

| 売却額 (百万円) | 売却益の合計額 (百万円) | 売却損の合計額 (百万円) |
|--------------|------------------|------------------|
| 834 | 440 | 0 |

3 時価のない主な有価証券の内容及び連結貸借対照表計上額(平成21年3月31日現在)

| 種類 | 連結貸借対照表計上額 (百万円) |
|------------------|---------------------|
| その他有価証券 非上場株式 | 77 |
| 合計 | 77 |

[次へ](#)

(デリバティブ取引関係)

前連結会計年度(自 平成19年4月1日 至 平成20年3月31日)

1 取引の状況に関する事項

取引の内容及び利用目的等

変動金利の借入金について金利スワップ取引を、外貨建金銭債権債務及び外貨建予定取引に対し為替予約取引を行なっております。

取引に対する取組方針

デリバティブ取引は、将来の金利・為替の変動によるリスク回避を目的としており、投機目的の取引及びレバレッジ効果の高いデリバティブ取引は行わない方針であります。

取引に係わるリスクの内容

金利スワップ取引は市場金利の変動によるリスクを、為替予約取引は為替相場の変動によるリスクを有しております。

取引に係わるリスク管理体制

当社の行うデリバティブ取引は、社内ルールに従い当該担当部門が決裁担当者または取締役会の承認を得て行っております。

2 取引の時価等に関する事項

ヘッジ会計が適用されているデリバティブ取引を除き該当事項はありません。

当連結会計年度(自 平成20年4月1日 至 平成21年3月31日)

1 取引の状況に関する事項

取引の内容及び利用目的等

変動金利の借入金について金利スワップ取引を、外貨建金銭債権債務及び外貨建予定取引に対し為替予約取引を行なっております。

取引に対する取組方針

デリバティブ取引は、将来の金利・為替の変動によるリスク回避を目的としており、投機目的の取引及びレバレッジ効果の高いデリバティブ取引は行わない方針であります。

取引に係わるリスクの内容

金利スワップ取引は市場金利の変動によるリスクを、為替予約取引は為替相場の変動によるリスクを有しております。

取引に係わるリスク管理体制

当社の行うデリバティブ取引は、社内ルールに従い当該担当部門が決裁担当者または取締役会の承認を得て行っております。

2 取引の時価等に関する事項

ヘッジ会計が適用されているデリバティブ取引を除き該当事項はありません。

(退職給付関係)

1 採用している退職給付制度の概要

当社は、確定給付型の制度として、適格退職年金制度を設けているほか、総合設立の厚生年金基金（複数事業主制度）に加入しております。

また、従業員の退職等に際して、支払時に退職給付費用として処理する割増退職金を支払う場合があります。連結子会社は確定給付型の制度として退職一時金制度を設けております。

・要拠出額を退職給付費用として処理している複数事業主制度に関する事項

(1) 制度全体の積立状況に関する事項（平成20年3月31日現在）

年金資産の額 91,289百万円
年金財政計算上の給付債務の額 108,350百万円
差引額 17,060百万円

_(2) 制度全体に占める当社の掛金拠出割合
2.96%

2 退職給付債務に関する事項

| | 前連結会計年度 (平成20年3月31日) (百万円) | 当連結会計年度 (平成21年3月31日) (百万円) |
|-----------------------|----------------------------------|----------------------------------|
| イ 退職給付債務 | 3,131 | 2,801 |
| ロ 年金資産 | 522 | 576 |
| ハ 未積立退職給付債務(イ+ロ) | 2,608 | 2,225 |
| ニ 未認識数理計算上の差異 | 165 | 8 |
| ホ 未認識過去勤務債務(債務の減額) | 61 | |
| ヘ 連結貸借対照表計上額純額(ハ+ニ+ホ) | 2,381 | 2,234 |
| ト 退職給付引当金 | 2,381 | 2,234 |

前連結会計年度
(平成20年3月31日)

(注) 一部の子会社は退職給付債務の算定にあたり、簡便法を採用しております。

当連結会計年度
(平成21年3月31日)

(注) 同左

3 退職給付費用に関する事項

| | 前連結会計年度 (自平成19年4月1日 至平成20年3月31日) (百万円) | 当連結会計年度 (自平成20年4月1日 至平成21年3月31日) (百万円) |
|-----------------------|-------------------------------------------------|-------------------------------------------------|
| イ 勤務費用(注) | 742 | 699 |
| ロ 利息費用 | 44 | 39 |
| ハ 期待運用収益 | 0 | 3 |
| ニ 会計基準変更時差異の費用処理額 | | |
| ホ 数理計算上の差異の費用処理額 | 47 | 42 |
| ヘ 過去勤務債務の費用処理額 | | |
| ト 退職給付費用(イ+ロ+ハ+ニ+ホ+ヘ) | 834 | 777 |

前連結会計年度
(平成20年3月31日)

(注) 簡便法を採用している連結子会社の退職給付費用は、「イ 勤務費用」に計上しております。また、割増退職金21百万円、厚生年金基金への拠出金137百万円を「イ 勤務費用」に含めております。

当連結会計年度
(平成21年3月31日)

(注) 簡便法を採用している連結子会社の退職給付費用は、「イ 勤務費用」に計上しております。また、割増退職金53百万円、厚生年金基金への拠出金107百万円を「イ 勤務費用」に含めております。

4 退職給付債務等の計算の基礎に関する事項

| | 前連結会計年度 (自 平成19年4月1日 至 平成20年3月31日) | 当連結会計年度 (自 平成20年4月1日 至 平成21年3月31日) |
|------------------|----------------------------------------------------------------------|-------------------------------------------------------------------|
| イ 退職給付見込額の期間配分方法 | 期間定額基準 (ただし、適格退職年金制度のうち職能分については「ポイント基準」であります。) | 同左 |
| ロ 割引率 | 2.0% | 同左 |
| ハ 期待運用収益率 | 0.75% | 同左 |
| ニ 過去勤務債務の額の処理年数 | 5年 (定額法によっております。) | 同左 |
| ホ 数理計算上の差異の処理年数 | 10～12年 (発生時の従業員の平均残存勤務期間以内の一定の年数による定額法により発生翌年度から費用処理することとしております。) | 10年 (発生時の従業員の平均残存勤務期間以内の一定の年数による定額法により発生翌年度から費用処理することとしております。) |

(ストック・オプション等関係)

前連結会計年度(自 平成19年4月1日 至 平成20年3月31日)

該当事項はありません。

当連結会計年度(自 平成20年4月1日 至 平成21年3月31日)

該当事項はありません。

[前△](#) [次△](#)

(税効果会計関係)

| 前連結会計年度 (平成20年3月31日) | 当連結会計年度 (平成21年3月31日) | | | | | | | | | | | | | | | | | | | | | | | | | | | | | | | | | | | | | | | | | | | | | | | | | | | | | | | | | | | | | | | | | | | | | | | | | | | | | | | | | | | | | | | | | | | | | | | | | | | | | | | | | | | | | | | | | | |
|------------------------------------------------------------------------------------------------------------------------------------------------------------------------------------------------------------------------------------------------------------------------------------------------------------------------------------------------------------------------------------------------------------------------------------------------------------------------------------------------------------------------------------------------------------------------------------------------------------------------------------------------------------------------------------------------------------------------------------------------------------------------------------------------------------------------------------------------------------------------------------------------------------------------------------------------------------------------------------------------------------------------------------------------------------------------------------------------------------------------------------------------------------------------------------------------------------------------------------------------------------------------------------------------------------------------------------------------------------------------------------------------------------------------------------------------------------------------------------------------------------------------------------------------------------------------------------------------------------------------------------------------------------------------------------------------------------------------------------------------------------------------------------------------------------------------------------------------------------------------------------------------------------------------------------------------------------------------------------------------------------------------------------------------------------------------------------------------------------------------------------------------------------------------------------------------------------------------------------------------------------------------------------------------------------------------------------------------------------------------------------------------------------------------|--------------------------------------------------------------------------------------------------------------------------------------------------------------------------------------------------------------------------------------------------------------------------------------------------------------------------------------------------------------------------------------------------------------------------------------------------------------------------------------------------------------------------------------------------------------------------------------------------------------------------------------------------------------------------------------------------|-------------------|-------|-------------|-----|----------|-------------------|--------------------|------|---------------------|------|--------|-----------------------------------------------------------------------------------------------------------------------------------------------------------------------------------------------------------------------------------------------------------------------------------------------------------------------------------------------------------------------------------------------------------------------------------------------|-------------|------|-------------------|-------------|-----|---------|-------------|-----|------------|-----|---|-----------|-----|---|---------|-------|---|-----|-----|---|----------|-------|---|----------|-------|-----|--------|-------|---|----------|-------|-----|-----------|-----|-----|--------------|-----|---|----------------|-----|---|-----|---|---|----------|-----|-----|----------------------------------------------------------------------------------------------------------------------------------------------------------------------------------------------------------------------------------------------------------------------------------------------------------------------------------------------------------------------------------------------------------------------------------------------------------------------------------------------------------------------------------------------------------------------------------------------------------------------------------------------------------------------------------------------------------------------------------------------------------------------------------------------------------------------------------------------------------------------------------------------------------------------------------------------------------------------------------------------------------------------------------------------------------------------------------------------------------------------------------------------------------------------------------------------------------------------------------------------------------------------------------------------------------------------------------------------------------------------------------------------------------------------------------------------------------------------------------------------------------------------------------------------------------------------------------------------------------------------------------------------------------------------------------------------------------------------------------------------------------------------------------------------------------------------------------------------------------------------------------------------------------------------------------------------------------------------------------------------------------------------------------------------------------------------------------------------------------------------------------------------------------------------------------------------------|-------|-----|-----|-------|-----|---|---------|-----|---|-------|---|---|---------|----|---|-----------|-------|---|---------|-------|---|----------|-------|---|---------|----|---|----------|----|---|------------|-----|---|-----|-----|---|----------|-------|-----|--------|-------|---|----------|-----|-----|-----------|-----|-----|--------------|-----|---|----------|-----|-----|
| <p>1 繰延税金資産及び繰延税金負債の発生の主な原因別の内訳</p> <p>(繰延税金資産)</p> <table style="width: 100%; border-collapse: collapse;"> <tr><td>賞与引当金</td><td style="text-align: right;">299</td><td style="text-align: right;">百万円</td></tr> <tr><td>貸倒引当金</td><td style="text-align: right;">488</td><td style="text-align: right;">"</td></tr> <tr><td>関係会社株式評価損</td><td style="text-align: right;">127</td><td style="text-align: right;">"</td></tr> <tr><td>退職給付引当金</td><td style="text-align: right;">706</td><td style="text-align: right;">"</td></tr> <tr><td>役員退職慰労引当金</td><td style="text-align: right;">127</td><td style="text-align: right;">"</td></tr> <tr><td>未払事業税</td><td style="text-align: right;">69</td><td style="text-align: right;">"</td></tr> <tr><td>商品未実現利益</td><td style="text-align: right;">3</td><td style="text-align: right;">"</td></tr> <tr><td>子会社整理損失引当金</td><td style="text-align: right;">891</td><td style="text-align: right;">"</td></tr> <tr><td>税務上の繰越欠損金</td><td style="text-align: right;">941</td><td style="text-align: right;">"</td></tr> <tr><td>減損損失累計額</td><td style="text-align: right;">1,637</td><td style="text-align: right;">"</td></tr> <tr><td>その他</td><td style="text-align: right;">211</td><td style="text-align: right;">"</td></tr> <tr><td>土地再評価差額金</td><td style="text-align: right;">1,282</td><td style="text-align: right;">"</td></tr> <tr><td>繰延税金資産小計</td><td style="text-align: right;">6,785</td><td style="text-align: right;">百万円</td></tr> <tr><td>評価性引当額</td><td style="text-align: right;">3,514</td><td style="text-align: right;">"</td></tr> <tr><td>繰延税金資産合計</td><td style="text-align: right;">3,270</td><td style="text-align: right;">百万円</td></tr> </table> <p>(繰延税金負債)</p> <table style="width: 100%; border-collapse: collapse;"> <tr><td>固定資産圧縮積立金</td><td style="text-align: right;">321</td><td style="text-align: right;">百万円</td></tr> <tr><td>資本連結時土地評価差額金</td><td style="text-align: right;">276</td><td style="text-align: right;">"</td></tr> <tr><td>その他投資有価証券評価差額金</td><td style="text-align: right;">237</td><td style="text-align: right;">"</td></tr> <tr><td>その他</td><td style="text-align: right;">0</td><td style="text-align: right;">"</td></tr> <tr><td>繰延税金負債合計</td><td style="text-align: right;">836</td><td style="text-align: right;">百万円</td></tr> </table> <p>繰延税金資産の純額 2,434 百万円</p> | 賞与引当金 | 299 | 百万円 | 貸倒引当金 | 488 | " | 関係会社株式評価損 | 127 | " | 退職給付引当金 | 706 | " | 役員退職慰労引当金 | 127 | " | 未払事業税 | 69 | " | 商品未実現利益 | 3 | " | 子会社整理損失引当金 | 891 | " | 税務上の繰越欠損金 | 941 | " | 減損損失累計額 | 1,637 | " | その他 | 211 | " | 土地再評価差額金 | 1,282 | " | 繰延税金資産小計 | 6,785 | 百万円 | 評価性引当額 | 3,514 | " | 繰延税金資産合計 | 3,270 | 百万円 | 固定資産圧縮積立金 | 321 | 百万円 | 資本連結時土地評価差額金 | 276 | " | その他投資有価証券評価差額金 | 237 | " | その他 | 0 | " | 繰延税金負債合計 | 836 | 百万円 | <p>1 繰延税金資産及び繰延税金負債の発生の主な原因別の内訳</p> <p>(繰延税金資産)</p> <table style="width: 100%; border-collapse: collapse;"> <tr><td>賞与引当金</td><td style="text-align: right;">155</td><td style="text-align: right;">百万円</td></tr> <tr><td>貸倒引当金</td><td style="text-align: right;">469</td><td style="text-align: right;">"</td></tr> <tr><td>退職給付引当金</td><td style="text-align: right;">770</td><td style="text-align: right;">"</td></tr> <tr><td>未払事業税</td><td style="text-align: right;">0</td><td style="text-align: right;">"</td></tr> <tr><td>商品未実現利益</td><td style="text-align: right;">92</td><td style="text-align: right;">"</td></tr> <tr><td>税務上の繰越欠損金</td><td style="text-align: right;">1,547</td><td style="text-align: right;">"</td></tr> <tr><td>減損損失累計額</td><td style="text-align: right;">1,411</td><td style="text-align: right;">"</td></tr> <tr><td>土地再評価差額金</td><td style="text-align: right;">1,282</td><td style="text-align: right;">"</td></tr> <tr><td>ポイント引当金</td><td style="text-align: right;">76</td><td style="text-align: right;">"</td></tr> <tr><td>投資有価証券減損</td><td style="text-align: right;">54</td><td style="text-align: right;">"</td></tr> <tr><td>その他有価証券評価損</td><td style="text-align: right;">132</td><td style="text-align: right;">"</td></tr> <tr><td>その他</td><td style="text-align: right;">135</td><td style="text-align: right;">"</td></tr> <tr><td>繰延税金資産小計</td><td style="text-align: right;">6,129</td><td style="text-align: right;">百万円</td></tr> <tr><td>評価性引当額</td><td style="text-align: right;">5,721</td><td style="text-align: right;">"</td></tr> <tr><td>繰延税金資産合計</td><td style="text-align: right;">407</td><td style="text-align: right;">百万円</td></tr> </table> <p>(繰延税金負債)</p> <table style="width: 100%; border-collapse: collapse;"> <tr><td>固定資産圧縮積立金</td><td style="text-align: right;">254</td><td style="text-align: right;">百万円</td></tr> <tr><td>資本連結時土地評価差額金</td><td style="text-align: right;">276</td><td style="text-align: right;">"</td></tr> <tr><td>繰延税金負債合計</td><td style="text-align: right;">531</td><td style="text-align: right;">百万円</td></tr> </table> <p>繰延税金負債の純額 123 百万円</p> | 賞与引当金 | 155 | 百万円 | 貸倒引当金 | 469 | " | 退職給付引当金 | 770 | " | 未払事業税 | 0 | " | 商品未実現利益 | 92 | " | 税務上の繰越欠損金 | 1,547 | " | 減損損失累計額 | 1,411 | " | 土地再評価差額金 | 1,282 | " | ポイント引当金 | 76 | " | 投資有価証券減損 | 54 | " | その他有価証券評価損 | 132 | " | その他 | 135 | " | 繰延税金資産小計 | 6,129 | 百万円 | 評価性引当額 | 5,721 | " | 繰延税金資産合計 | 407 | 百万円 | 固定資産圧縮積立金 | 254 | 百万円 | 資本連結時土地評価差額金 | 276 | " | 繰延税金負債合計 | 531 | 百万円 |
| 賞与引当金 | 299 | 百万円 | | | | | | | | | | | | | | | | | | | | | | | | | | | | | | | | | | | | | | | | | | | | | | | | | | | | | | | | | | | | | | | | | | | | | | | | | | | | | | | | | | | | | | | | | | | | | | | | | | | | | | | | | | | | | | | | | |
| 貸倒引当金 | 488 | " | | | | | | | | | | | | | | | | | | | | | | | | | | | | | | | | | | | | | | | | | | | | | | | | | | | | | | | | | | | | | | | | | | | | | | | | | | | | | | | | | | | | | | | | | | | | | | | | | | | | | | | | | | | | | | | | | |
| 関係会社株式評価損 | 127 | " | | | | | | | | | | | | | | | | | | | | | | | | | | | | | | | | | | | | | | | | | | | | | | | | | | | | | | | | | | | | | | | | | | | | | | | | | | | | | | | | | | | | | | | | | | | | | | | | | | | | | | | | | | | | | | | | | |
| 退職給付引当金 | 706 | " | | | | | | | | | | | | | | | | | | | | | | | | | | | | | | | | | | | | | | | | | | | | | | | | | | | | | | | | | | | | | | | | | | | | | | | | | | | | | | | | | | | | | | | | | | | | | | | | | | | | | | | | | | | | | | | | | |
| 役員退職慰労引当金 | 127 | " | | | | | | | | | | | | | | | | | | | | | | | | | | | | | | | | | | | | | | | | | | | | | | | | | | | | | | | | | | | | | | | | | | | | | | | | | | | | | | | | | | | | | | | | | | | | | | | | | | | | | | | | | | | | | | | | | |
| 未払事業税 | 69 | " | | | | | | | | | | | | | | | | | | | | | | | | | | | | | | | | | | | | | | | | | | | | | | | | | | | | | | | | | | | | | | | | | | | | | | | | | | | | | | | | | | | | | | | | | | | | | | | | | | | | | | | | | | | | | | | | | |
| 商品未実現利益 | 3 | " | | | | | | | | | | | | | | | | | | | | | | | | | | | | | | | | | | | | | | | | | | | | | | | | | | | | | | | | | | | | | | | | | | | | | | | | | | | | | | | | | | | | | | | | | | | | | | | | | | | | | | | | | | | | | | | | | |
| 子会社整理損失引当金 | 891 | " | | | | | | | | | | | | | | | | | | | | | | | | | | | | | | | | | | | | | | | | | | | | | | | | | | | | | | | | | | | | | | | | | | | | | | | | | | | | | | | | | | | | | | | | | | | | | | | | | | | | | | | | | | | | | | | | | |
| 税務上の繰越欠損金 | 941 | " | | | | | | | | | | | | | | | | | | | | | | | | | | | | | | | | | | | | | | | | | | | | | | | | | | | | | | | | | | | | | | | | | | | | | | | | | | | | | | | | | | | | | | | | | | | | | | | | | | | | | | | | | | | | | | | | | |
| 減損損失累計額 | 1,637 | " | | | | | | | | | | | | | | | | | | | | | | | | | | | | | | | | | | | | | | | | | | | | | | | | | | | | | | | | | | | | | | | | | | | | | | | | | | | | | | | | | | | | | | | | | | | | | | | | | | | | | | | | | | | | | | | | | |
| その他 | 211 | " | | | | | | | | | | | | | | | | | | | | | | | | | | | | | | | | | | | | | | | | | | | | | | | | | | | | | | | | | | | | | | | | | | | | | | | | | | | | | | | | | | | | | | | | | | | | | | | | | | | | | | | | | | | | | | | | | |
| 土地再評価差額金 | 1,282 | " | | | | | | | | | | | | | | | | | | | | | | | | | | | | | | | | | | | | | | | | | | | | | | | | | | | | | | | | | | | | | | | | | | | | | | | | | | | | | | | | | | | | | | | | | | | | | | | | | | | | | | | | | | | | | | | | | |
| 繰延税金資産小計 | 6,785 | 百万円 | | | | | | | | | | | | | | | | | | | | | | | | | | | | | | | | | | | | | | | | | | | | | | | | | | | | | | | | | | | | | | | | | | | | | | | | | | | | | | | | | | | | | | | | | | | | | | | | | | | | | | | | | | | | | | | | | |
| 評価性引当額 | 3,514 | " | | | | | | | | | | | | | | | | | | | | | | | | | | | | | | | | | | | | | | | | | | | | | | | | | | | | | | | | | | | | | | | | | | | | | | | | | | | | | | | | | | | | | | | | | | | | | | | | | | | | | | | | | | | | | | | | | |
| 繰延税金資産合計 | 3,270 | 百万円 | | | | | | | | | | | | | | | | | | | | | | | | | | | | | | | | | | | | | | | | | | | | | | | | | | | | | | | | | | | | | | | | | | | | | | | | | | | | | | | | | | | | | | | | | | | | | | | | | | | | | | | | | | | | | | | | | |
| 固定資産圧縮積立金 | 321 | 百万円 | | | | | | | | | | | | | | | | | | | | | | | | | | | | | | | | | | | | | | | | | | | | | | | | | | | | | | | | | | | | | | | | | | | | | | | | | | | | | | | | | | | | | | | | | | | | | | | | | | | | | | | | | | | | | | | | | |
| 資本連結時土地評価差額金 | 276 | " | | | | | | | | | | | | | | | | | | | | | | | | | | | | | | | | | | | | | | | | | | | | | | | | | | | | | | | | | | | | | | | | | | | | | | | | | | | | | | | | | | | | | | | | | | | | | | | | | | | | | | | | | | | | | | | | | |
| その他投資有価証券評価差額金 | 237 | " | | | | | | | | | | | | | | | | | | | | | | | | | | | | | | | | | | | | | | | | | | | | | | | | | | | | | | | | | | | | | | | | | | | | | | | | | | | | | | | | | | | | | | | | | | | | | | | | | | | | | | | | | | | | | | | | | |
| その他 | 0 | " | | | | | | | | | | | | | | | | | | | | | | | | | | | | | | | | | | | | | | | | | | | | | | | | | | | | | | | | | | | | | | | | | | | | | | | | | | | | | | | | | | | | | | | | | | | | | | | | | | | | | | | | | | | | | | | | | |
| 繰延税金負債合計 | 836 | 百万円 | | | | | | | | | | | | | | | | | | | | | | | | | | | | | | | | | | | | | | | | | | | | | | | | | | | | | | | | | | | | | | | | | | | | | | | | | | | | | | | | | | | | | | | | | | | | | | | | | | | | | | | | | | | | | | | | | |
| 賞与引当金 | 155 | 百万円 | | | | | | | | | | | | | | | | | | | | | | | | | | | | | | | | | | | | | | | | | | | | | | | | | | | | | | | | | | | | | | | | | | | | | | | | | | | | | | | | | | | | | | | | | | | | | | | | | | | | | | | | | | | | | | | | | |
| 貸倒引当金 | 469 | " | | | | | | | | | | | | | | | | | | | | | | | | | | | | | | | | | | | | | | | | | | | | | | | | | | | | | | | | | | | | | | | | | | | | | | | | | | | | | | | | | | | | | | | | | | | | | | | | | | | | | | | | | | | | | | | | | |
| 退職給付引当金 | 770 | " | | | | | | | | | | | | | | | | | | | | | | | | | | | | | | | | | | | | | | | | | | | | | | | | | | | | | | | | | | | | | | | | | | | | | | | | | | | | | | | | | | | | | | | | | | | | | | | | | | | | | | | | | | | | | | | | | |
| 未払事業税 | 0 | " | | | | | | | | | | | | | | | | | | | | | | | | | | | | | | | | | | | | | | | | | | | | | | | | | | | | | | | | | | | | | | | | | | | | | | | | | | | | | | | | | | | | | | | | | | | | | | | | | | | | | | | | | | | | | | | | | |
| 商品未実現利益 | 92 | " | | | | | | | | | | | | | | | | | | | | | | | | | | | | | | | | | | | | | | | | | | | | | | | | | | | | | | | | | | | | | | | | | | | | | | | | | | | | | | | | | | | | | | | | | | | | | | | | | | | | | | | | | | | | | | | | | |
| 税務上の繰越欠損金 | 1,547 | " | | | | | | | | | | | | | | | | | | | | | | | | | | | | | | | | | | | | | | | | | | | | | | | | | | | | | | | | | | | | | | | | | | | | | | | | | | | | | | | | | | | | | | | | | | | | | | | | | | | | | | | | | | | | | | | | | |
| 減損損失累計額 | 1,411 | " | | | | | | | | | | | | | | | | | | | | | | | | | | | | | | | | | | | | | | | | | | | | | | | | | | | | | | | | | | | | | | | | | | | | | | | | | | | | | | | | | | | | | | | | | | | | | | | | | | | | | | | | | | | | | | | | | |
| 土地再評価差額金 | 1,282 | " | | | | | | | | | | | | | | | | | | | | | | | | | | | | | | | | | | | | | | | | | | | | | | | | | | | | | | | | | | | | | | | | | | | | | | | | | | | | | | | | | | | | | | | | | | | | | | | | | | | | | | | | | | | | | | | | | |
| ポイント引当金 | 76 | " | | | | | | | | | | | | | | | | | | | | | | | | | | | | | | | | | | | | | | | | | | | | | | | | | | | | | | | | | | | | | | | | | | | | | | | | | | | | | | | | | | | | | | | | | | | | | | | | | | | | | | | | | | | | | | | | | |
| 投資有価証券減損 | 54 | " | | | | | | | | | | | | | | | | | | | | | | | | | | | | | | | | | | | | | | | | | | | | | | | | | | | | | | | | | | | | | | | | | | | | | | | | | | | | | | | | | | | | | | | | | | | | | | | | | | | | | | | | | | | | | | | | | |
| その他有価証券評価損 | 132 | " | | | | | | | | | | | | | | | | | | | | | | | | | | | | | | | | | | | | | | | | | | | | | | | | | | | | | | | | | | | | | | | | | | | | | | | | | | | | | | | | | | | | | | | | | | | | | | | | | | | | | | | | | | | | | | | | | |
| その他 | 135 | " | | | | | | | | | | | | | | | | | | | | | | | | | | | | | | | | | | | | | | | | | | | | | | | | | | | | | | | | | | | | | | | | | | | | | | | | | | | | | | | | | | | | | | | | | | | | | | | | | | | | | | | | | | | | | | | | | |
| 繰延税金資産小計 | 6,129 | 百万円 | | | | | | | | | | | | | | | | | | | | | | | | | | | | | | | | | | | | | | | | | | | | | | | | | | | | | | | | | | | | | | | | | | | | | | | | | | | | | | | | | | | | | | | | | | | | | | | | | | | | | | | | | | | | | | | | | |
| 評価性引当額 | 5,721 | " | | | | | | | | | | | | | | | | | | | | | | | | | | | | | | | | | | | | | | | | | | | | | | | | | | | | | | | | | | | | | | | | | | | | | | | | | | | | | | | | | | | | | | | | | | | | | | | | | | | | | | | | | | | | | | | | | |
| 繰延税金資産合計 | 407 | 百万円 | | | | | | | | | | | | | | | | | | | | | | | | | | | | | | | | | | | | | | | | | | | | | | | | | | | | | | | | | | | | | | | | | | | | | | | | | | | | | | | | | | | | | | | | | | | | | | | | | | | | | | | | | | | | | | | | | |
| 固定資産圧縮積立金 | 254 | 百万円 | | | | | | | | | | | | | | | | | | | | | | | | | | | | | | | | | | | | | | | | | | | | | | | | | | | | | | | | | | | | | | | | | | | | | | | | | | | | | | | | | | | | | | | | | | | | | | | | | | | | | | | | | | | | | | | | | |
| 資本連結時土地評価差額金 | 276 | " | | | | | | | | | | | | | | | | | | | | | | | | | | | | | | | | | | | | | | | | | | | | | | | | | | | | | | | | | | | | | | | | | | | | | | | | | | | | | | | | | | | | | | | | | | | | | | | | | | | | | | | | | | | | | | | | | |
| 繰延税金負債合計 | 531 | 百万円 | | | | | | | | | | | | | | | | | | | | | | | | | | | | | | | | | | | | | | | | | | | | | | | | | | | | | | | | | | | | | | | | | | | | | | | | | | | | | | | | | | | | | | | | | | | | | | | | | | | | | | | | | | | | | | | | | |
| <p>(注)繰延税金資産の純額は、連結貸借対照表の以下の項目に含まれております。</p> <table style="width: 100%; border-collapse: collapse;"> <tr><td>流動資産 繰延税金資産</td><td style="text-align: right;">509</td><td style="text-align: right;">百万円</td></tr> <tr><td>固定資産 繰延税金資産</td><td style="text-align: right;">920</td><td style="text-align: right;">"</td></tr> <tr><td>固定資産 再評価に係る繰延税金資産</td><td style="text-align: right;">1,282</td><td style="text-align: right;">"</td></tr> <tr><td>固定負債 繰延税金負債</td><td style="text-align: right;">277</td><td style="text-align: right;">"</td></tr> </table> | 流動資産 繰延税金資産 | 509 | 百万円 | 固定資産 繰延税金資産 | 920 | " | 固定資産 再評価に係る繰延税金資産 | 1,282 | " | 固定負債 繰延税金負債 | 277 | " | <p>(注)繰延税金負債の純額は、連結貸借対照表の以下の項目に含まれております。</p> <table style="width: 100%; border-collapse: collapse;"> <tr><td>流動資産 繰延税金資産</td><td style="text-align: right;">145</td><td style="text-align: right;">百万円</td></tr> <tr><td>固定資産 繰延税金資産</td><td style="text-align: right;">262</td><td style="text-align: right;">"</td></tr> <tr><td>固定負債 繰延税金負債</td><td style="text-align: right;">531</td><td style="text-align: right;">"</td></tr> </table> | 流動資産 繰延税金資産 | 145 | 百万円 | 固定資産 繰延税金資産 | 262 | " | 固定負債 繰延税金負債 | 531 | " | | | | | | | | | | | | | | | | | | | | | | | | | | | | | | | | | | | | | | | | | | | | | | | | | | | | | | | | | | | | | | | | | | | | | | | | | | | | | | | | | | | | | | | | | | | | | |
| 流動資産 繰延税金資産 | 509 | 百万円 | | | | | | | | | | | | | | | | | | | | | | | | | | | | | | | | | | | | | | | | | | | | | | | | | | | | | | | | | | | | | | | | | | | | | | | | | | | | | | | | | | | | | | | | | | | | | | | | | | | | | | | | | | | | | | | | | |
| 固定資産 繰延税金資産 | 920 | " | | | | | | | | | | | | | | | | | | | | | | | | | | | | | | | | | | | | | | | | | | | | | | | | | | | | | | | | | | | | | | | | | | | | | | | | | | | | | | | | | | | | | | | | | | | | | | | | | | | | | | | | | | | | | | | | | |
| 固定資産 再評価に係る繰延税金資産 | 1,282 | " | | | | | | | | | | | | | | | | | | | | | | | | | | | | | | | | | | | | | | | | | | | | | | | | | | | | | | | | | | | | | | | | | | | | | | | | | | | | | | | | | | | | | | | | | | | | | | | | | | | | | | | | | | | | | | | | | |
| 固定負債 繰延税金負債 | 277 | " | | | | | | | | | | | | | | | | | | | | | | | | | | | | | | | | | | | | | | | | | | | | | | | | | | | | | | | | | | | | | | | | | | | | | | | | | | | | | | | | | | | | | | | | | | | | | | | | | | | | | | | | | | | | | | | | | |
| 流動資産 繰延税金資産 | 145 | 百万円 | | | | | | | | | | | | | | | | | | | | | | | | | | | | | | | | | | | | | | | | | | | | | | | | | | | | | | | | | | | | | | | | | | | | | | | | | | | | | | | | | | | | | | | | | | | | | | | | | | | | | | | | | | | | | | | | | |
| 固定資産 繰延税金資産 | 262 | " | | | | | | | | | | | | | | | | | | | | | | | | | | | | | | | | | | | | | | | | | | | | | | | | | | | | | | | | | | | | | | | | | | | | | | | | | | | | | | | | | | | | | | | | | | | | | | | | | | | | | | | | | | | | | | | | | |
| 固定負債 繰延税金負債 | 531 | " | | | | | | | | | | | | | | | | | | | | | | | | | | | | | | | | | | | | | | | | | | | | | | | | | | | | | | | | | | | | | | | | | | | | | | | | | | | | | | | | | | | | | | | | | | | | | | | | | | | | | | | | | | | | | | | | | |
| <p>2 法定実効税率と税効果会計適用後の法人税等の負担率との間に重要な差異があるときの、当該差異の原因となった主要な項目別の内訳</p> <p>税金等調整前当期純損失のため、注記を省略しております。</p> | <p>2 法定実効税率と税効果会計適用後の法人税等の負担率との間に重要な差異があるときの、当該差異の原因となった主要な項目別の内訳</p> <table style="width: 100%; border-collapse: collapse;"> <tr><td>連結財務諸表提出会社の法定実効税率</td><td style="text-align: right;">40.5%</td></tr> <tr><td>(調整)</td><td></td></tr> <tr><td>住民税均等割額等</td><td style="text-align: right;">1.6%</td></tr> <tr><td>交際費等永久に損金に算入されない項目</td><td style="text-align: right;">1.3%</td></tr> <tr><td>受取配当等永久に益金に算入されない項目</td><td style="text-align: right;">0.4%</td></tr> <tr><td>評価性引当額</td><td style="text-align: right;">189.5%</td></tr> <tr><td>その他</td><td style="text-align: right;">0.2%</td></tr> <tr><td>税効果会計適用後の法人税等の負担率</td><td style="text-align: right;">229.5%</td></tr> </table> | 連結財務諸表提出会社の法定実効税率 | 40.5% | (調整) | | 住民税均等割額等 | 1.6% | 交際費等永久に損金に算入されない項目 | 1.3% | 受取配当等永久に益金に算入されない項目 | 0.4% | 評価性引当額 | 189.5% | その他 | 0.2% | 税効果会計適用後の法人税等の負担率 | 229.5% | | | | | | | | | | | | | | | | | | | | | | | | | | | | | | | | | | | | | | | | | | | | | | | | | | | | | | | | | | | | | | | | | | | | | | | | | | | | | | | | | | | | | | | | | | | | | | | | | | |
| 連結財務諸表提出会社の法定実効税率 | 40.5% | | | | | | | | | | | | | | | | | | | | | | | | | | | | | | | | | | | | | | | | | | | | | | | | | | | | | | | | | | | | | | | | | | | | | | | | | | | | | | | | | | | | | | | | | | | | | | | | | | | | | | | | | | | | | | | | | | |
| (調整) | | | | | | | | | | | | | | | | | | | | | | | | | | | | | | | | | | | | | | | | | | | | | | | | | | | | | | | | | | | | | | | | | | | | | | | | | | | | | | | | | | | | | | | | | | | | | | | | | | | | | | | | | | | | | | | | | | | |
| 住民税均等割額等 | 1.6% | | | | | | | | | | | | | | | | | | | | | | | | | | | | | | | | | | | | | | | | | | | | | | | | | | | | | | | | | | | | | | | | | | | | | | | | | | | | | | | | | | | | | | | | | | | | | | | | | | | | | | | | | | | | | | | | | | |
| 交際費等永久に損金に算入されない項目 | 1.3% | | | | | | | | | | | | | | | | | | | | | | | | | | | | | | | | | | | | | | | | | | | | | | | | | | | | | | | | | | | | | | | | | | | | | | | | | | | | | | | | | | | | | | | | | | | | | | | | | | | | | | | | | | | | | | | | | | |
| 受取配当等永久に益金に算入されない項目 | 0.4% | | | | | | | | | | | | | | | | | | | | | | | | | | | | | | | | | | | | | | | | | | | | | | | | | | | | | | | | | | | | | | | | | | | | | | | | | | | | | | | | | | | | | | | | | | | | | | | | | | | | | | | | | | | | | | | | | | |
| 評価性引当額 | 189.5% | | | | | | | | | | | | | | | | | | | | | | | | | | | | | | | | | | | | | | | | | | | | | | | | | | | | | | | | | | | | | | | | | | | | | | | | | | | | | | | | | | | | | | | | | | | | | | | | | | | | | | | | | | | | | | | | | | |
| その他 | 0.2% | | | | | | | | | | | | | | | | | | | | | | | | | | | | | | | | | | | | | | | | | | | | | | | | | | | | | | | | | | | | | | | | | | | | | | | | | | | | | | | | | | | | | | | | | | | | | | | | | | | | | | | | | | | | | | | | | | |
| 税効果会計適用後の法人税等の負担率 | 229.5% | | | | | | | | | | | | | | | | | | | | | | | | | | | | | | | | | | | | | | | | | | | | | | | | | | | | | | | | | | | | | | | | | | | | | | | | | | | | | | | | | | | | | | | | | | | | | | | | | | | | | | | | | | | | | | | | | | |

[前△](#)

(セグメント情報)

【事業の種類別セグメント情報】

前連結会計年度(自 平成19年4月1日 至 平成20年3月31日)

| | カー用品等 販売事業 (百万円) | ホーム センター事業 (百万円) | 賃貸 不動産事業 (百万円) | 計 (百万円) | 消去又は 全社 (百万円) | 連結 (百万円) |
|---------------------------|------------------------|------------------------|----------------------|------------|---------------------|-------------|
| 売上高及び営業損益 | | | | | | |
| 売上高 | | | | | | |
| (1) 外部顧客に 対する売上高 | 91,540 | 13,039 | 1,946 | 106,526 | | 106,526 |
| (2) セグメント間の内部 売上高又は振替高 | 92 | | 255 | 348 | (348) | |
| 計 | 91,633 | 13,039 | 2,201 | 106,874 | (348) | 106,526 |
| 営業費用 | 92,235 | 13,268 | 1,877 | 107,382 | (348) | 107,033 |
| 営業利益又は 営業損失() | 601 | 229 | 324 | 507 | | 507 |
| 資産、減価償却費、減損 損失及び資本的支出 | | | | | | |
| 資産 | 74,042 | 12,554 | 10,105 | 96,702 | | 96,702 |
| 減価償却費 | 899 | 285 | 461 | 1,645 | | 1,645 |
| 減損損失 | 228 | 277 | | 506 | | 506 |
| 資本的支出 | 3,152 | 793 | 95 | 4,041 | | 4,041 |

(注) 1 事業区分の方法

事業区分は、商品等の種類とその市場を考慮し、カー用品等販売事業とホームセンター事業及び賃貸不動産事業に区分しております。

2 各事業区分の主要商品等

| 事業区分 | 主要商品等 |
|---------|----------------------------------------------------------------------------------|
| カー用品等販売 | タイヤ・ホイール商品、オーディオ・ビジュアル商品、洗車・オイル・ケミカル商品 他 |
| ホームセンター | 木材・工具・金物・電動工具、インテリア・家電・収納用品、日用品、園芸資材・エクステリア商品、ペット・ペット用品、スポーツ・レジャー用品、カー用品・自転車用品 他 |
| 賃貸不動産 | 不動産等の賃貸 |

3 営業費用のうち消去又は、全社の項目に含めた配賦不能営業費用はありません。

当連結会計年度(自 平成20年4月1日 至 平成21年3月31日)

| | カー用品等 販売事業 (百万円) | 賃貸 不動産事業 (百万円) | 計 (百万円) | 消去又は 全社 (百万円) | 連結 (百万円) |
|---------------------------|------------------------|----------------------|------------|---------------------|-------------|
| 売上高及び営業損益 | | | | | |
| 売上高 | | | | | |
| (1) 外部顧客に 対する売上高 | 87,629 | 1,985 | 89,614 | | 89,614 |
| (2) セグメント間の内部 売上高又は振替高 | | | | () | |
| 計 | 87,629 | 1,985 | 89,614 | () | 89,614 |
| 営業費用 | 87,825 | 1,509 | 89,335 | () | 89,335 |
| 営業利益又は 営業損失() | 195 | 475 | 279 | | 279 |
| 資産、減価償却費、減損 損失及び資本的支出 | | | | | |
| 資産 | 74,271 | 8,082 | 82,354 | | 82,354 |
| 減価償却費 | 1,670 | 522 | 2,192 | | 2,192 |
| 減損損失 | 272 | 22 | 295 | | 295 |
| 資本的支出 | 6,177 | 128 | 6,305 | | 6,305 |

(注) 1 事業区分の方法

事業区分は、商品等の種類とその市場を考慮し、カー用品等販売事業と賃貸不動産事業に区分しております。

2 各事業区分の主要商品等

| 事業区分 | 主要商品等 |
|---------|------------------------------------------|
| カー用品等販売 | タイヤ・ホイール商品、オーディオ・ビジュアル商品、洗車・オイル・ケミカル商品 他 |
| 賃貸不動産 | 不動産等の賃貸 |

3 営業費用のうち消去又は、全社の項目に含めた配賦不能営業費用はありません。

4 株式会社ホームセンターサンコーの株式を譲渡したため、当連結会計年度よりホームセンター事業はありません。

5 会計処理の方法の変更

(棚卸資産の評価に関する会計基準の適用)

「連結財務諸表作成のための基本となる重要な事項 4.会計処理基準に関する事項 (1)重要な資産の評価基準及び評価方法 たな卸資産」に記載のとおり、当連結会計年度から、「棚卸資産の評価に関する会計基準」(企業会計基準第9号 平成18年7月5日公表分)を適用しております。

なお、セグメント情報に与える影響は軽微であります。

(リース取引に関する会計基準の適用)

「会計方針の変更」に記載のとおり、当連結会計年度から、「リース取引に関する会計基準」(企業会計基準第13号 平成19年3月30日)を適用しております。

なお、セグメント情報に与える影響は軽微であります。

【所在地別セグメント情報】

前連結会計年度(自 平成19年4月1日 至 平成20年3月31日)及び当連結会計年度(自 平成20年4月1日 至 平成21年3月31日)

全セグメントの売上高の合計及び全セグメントの資産の金額の合計額に占める日本の割合が、いずれも90%を超えているため、所在地別セグメント情報の記載を省略しております。

【海外売上高】

前連結会計年度(自 平成19年4月1日 至 平成20年3月31日)及び当連結会計年度(自 平成20年4月1日 至 平成21年3月31日)

海外売上高が、いずれも連結売上高の10%未満のため、海外売上高の記載を省略しております。

【関連当事者情報】

前連結会計年度(自 平成19年4月1日 至 平成20年3月31日)

役員及び個人主要株主等

| 属性 | 会社等の名称 | 住所 | 資本金 (百万円) | 事業の内容 又は職業 | 議決権等の所有 (被所有)割合 (%) | 関係内容 | | 取引の内容 | 取引 金額 (百万円) (注) | 科目 | 期末 残高 (百万円) (注) |
|----------------------------------------------------|---------|------------|--------------|---------------|---------------------------|------------|------------|--------|--------------------------|----|--------------------------|
| | | | | | | 役員の 兼任等 | 事業上の 関係 | | | | |
| 役員及び その近親 者が議決 権の過半 数を所有 している 会社 | (有)幸栄企画 | 東京都 目黒区 | 45 | 不動産 賃貸業 | | | 不動産 賃借 | 不動産の賃借 | 111 | 敷金 | 307 |
| | (有)中原商事 | 東京都 目黒区 | 60 | 不動産 賃貸業 | | | 不動産 賃借 | 不動産の賃借 | 264 | 敷金 | 530 |

(注) 取引金額には消費税等は含まれておりません。

取引条件ないし取引条件の決定方針等

土地及び建物の賃借につきましては、近隣の地代・家賃を参考にして、同等の価格によっております。

当連結会計年度(自 平成20年4月1日 至 平成21年3月31日)

(追加情報)

当連結会計年度から平成18年10月17日公表の、「関連当事者の開示に関する会計基準」(企業会計基準委員会 企業会計基準第11号)及び「関連当事者の開示に関する会計基準の適用指針」(企業会計基準委員会 企業会計基準適用指針第13号)を適用しております。

なお、これによる開示対象範囲の変更はありません。

1 関連当事者との取引

(1) 連結財務諸表提出会社と関連当事者の取引

(ア) 連結財務諸表提出会社の親会社及び主要株主(会社等に限る。)等

| 種類 | 会社等の名称 又は氏名 | 所在地 | 資本金又 は出資金 (百万円) | 事業の内容 又は職業 | 議決権等 の所有 (被所有) 割合(%) | 関連当事者 との関係 | 取引の内容 | 取引金額 (百万円) | 科目 | 期末残高 (百万円) |
|---------------------------------------------------|----------------|------------|-----------------------|---------------|-------------------------------|---------------|------------|---------------|----|---------------|
| 法人主要株 主 | (有)幸栄企画 | 東京都 目黒区 | 45 | 不動産 賃貸業 | (12.4) | 不動産 賃借 | 不動産の 賃借 | 111 | 敷金 | 307 |
| 法人主要株 主が議決権 の過半数を 自己の計算 で所有して いる会社 | (有)中原商事 | 東京都 目黒区 | 60 | 不動産 賃貸業 | | 不動産 賃借 | 不動産の 賃借 | 264 | 敷金 | 503 |

(注) 1 取引金額には消費税等は含まれておりません。

2 取引条件及び取引条件の決定方針等

土地及び建物の賃借につきましては、近隣の地代・家賃を参考にして、同等の価格によっております。

(イ) 連結財務諸表提出会社の子会社及び関連会社等

該当事項はありません。

(ウ) 連結財務諸表提出会社と同一の親会社を持つ会社等及び連結財務諸表提出会社のその他の関係会社

の子会社等

該当事項はありません。

(工)連結財務諸表提出会社の役員及び主要株主(個人の場合に限る。)等
該当事項はありません。

(2) 連結財務諸表提出会社の連結子会社と関連当事者との取引

(ア)連結財務諸表提出会社の親会社及び主要株主(会社等に限る。)等
該当事項はありません。

(イ)連結財務諸表提出会社の子会社及び関連会社等
該当事項はありません。

(ウ)連結財務諸表提出会社と同一の親会社を持つ会社等及び連結財務諸表提出会社のその他の関係会社
の子会社等
該当事項はありません。

(エ)連結財務諸表提出会社の役員及び主要株主(個人の場合に限る。)等
該当事項はありません。

2 親会社又は重要な関連会社に関する注記

(1) 親会社情報

該当事項はありません。

(2) 重要な関連会社の要約財務情報

該当事項はありません。

(企業結合等関係)

前連結会計年度(自 平成19年4月1日 至 平成20年3月31日)

該当事項はありません。

当連結会計年度(自 平成20年4月1日 至 平成21年3月31日)

該当事項はありません。

(1株当たり情報)

| 前連結会計年度 (自平成19年4月1日 至平成20年3月31日) | | 当連結会計年度 (自平成20年4月1日 至平成21年3月31日) | |
|--------------------------------------------------------------|-----------|--------------------------------------------------------------|-----------|
| 1株当たり純資産額 | 1,501円58銭 | 1株当たり純資産額 | 1,397円34銭 |
| 1株当たり当期純損失 | 142円53銭 | 1株当たり当期純損失 | 83円94銭 |
| 潜在株式調整後1株当たり当期純利益については、1株あたり当期純損失であり、また潜在株式が存在しないため記載していません。 | | 潜在株式調整後1株当たり当期純利益については、1株あたり当期純損失であり、また潜在株式が存在しないため記載していません。 | |

(注)算定上の基礎

1.1株当たり純資産額

| | 前連結会計年度 (自平成19年4月1日 至平成20年3月31日) | 当連結会計年度 (自平成20年4月1日 至平成21年3月31日) |
|----------------------------------|----------------------------------------|----------------------------------------|
| 連結貸借対照表の 純資産の部の合計額(百万円) | 36,628 | 34,025 |
| 普通株式に係る純資産額(百万円) | 36,565 | 34,025 |
| 差額の主な内訳(百万円) | | |
| 少数株主持分 | 63 | |
| 普通株式の発行済株式数(千株) | 24,961 | 24,961 |
| 普通株式の自己株式数(千株) | 610 | 611 |
| 1株当たり純資産額の算定に用いられた 普通株式の数(千株) | 24,351 | 24,350 |

2.1株当たり当期純損失

| | 前連結会計年度 (自平成19年4月1日 至平成20年3月31日) | 当連結会計年度 (自平成20年4月1日 至平成21年3月31日) |
|-----------------------------|----------------------------------------|----------------------------------------|
| 連結損益計算書上の 当期純損失() (百万円) | 3,470 | 2,043 |
| 普通株主に帰属しない金額(百万円) | | |
| 普通株式に係る当期純損失() (百万円) | 3,470 | 2,043 |
| 普通株式の期中平均株式数(千株) | 24,351 | 24,350 |

(重要な後発事象)

前連結会計年度(自 平成19年4月1日 至 平成20年3月31日)

重要な子会社の譲渡

1. その旨及び目的

平成20年3月28日開催の取締役会決議において、連結子会社であります株式会社ホームセンターサンコーの株式譲渡を決議し、平成20年6月2日に譲渡しております。

カー用品の卸売・小売を中心事業とする連結経営強化を図り、限られた経営資源の「選択と集中」を行なう上で必要との判断に基づき、譲渡を行なうものであります。

2. 子会社の概要

商号 株式会社ホームセンターサンコー
本社所在地 熊本県熊本市東町2丁目1番15号
代表者 中山 耕吉
事業内容 ホームセンター事業、ペットと園芸の専門店経営
建築工事請負・土木工事・造園緑化工事請負、フランチャイズ店の指導
設立年月 昭和61年6月3日
従業員数 642名
資本金 495百万円
大株主及び所有割合 株式会社イエローハット 5,300株(82.55%)

3. 株式の譲渡先

商号 ダイキ株式会社
本社所在地 愛媛県松山市美沢1丁目9番1号
代表者 佐藤 一郎
事業内容 D I Y用品の販売、増改築・造園工事

4. 譲渡の時期

平成20年6月2日

5. 譲渡株式数、譲渡価額及び取得前後の所有株式の状況

譲渡前の所有株式数 5,300株 (所有割合 82.55%)
譲渡株式数 5,300株 (所有価額 152百万円)
譲渡後の所有株式数 0株 (所有割合 0.00%)

6. 株式の譲渡による損失見込額

過年度及び平成20年3月期において、株式譲渡における損失は全て計上しており、新たに発生しない見込みです。

7. 今後の資産・負債・純資産及び売上高に与える影響の見込

今後の予測につきましては、当社を含む連結会社の活動により変動するものでありますが、資産・負債及び売上高については約10%の減少、また、純資産への影響は極めて軽微なものと見込んであります。

8. 株式の譲渡が営業活動に及ぼす影響

同社はホームセンター事業を主な業務として行なっていたものであり、カー用品の卸売・小売を中心事業とする当社の営業活動に及ぼす影響は軽微であります。

当連結会計年度(自 平成20年4月1日 至 平成21年3月31日)

重要な資産の担保提供

当社グループは、安定した資金の確保を目的に、平成17年3月22日締結タームローン契約及び平成19年3月27日締結タームローン契約を平成21年4月10日付けにて条件変更するとともに、既存の短期借入金の一部を組替え、新規タームローン契約を平成21年4月20日付けにて締結いたしました。これに伴い当該3契約に対し、下記不動産を担保に供しております。

1. 提供期間

各タームローンの返済時まで(最長平成24年3月30日)

2. 担保提供資産の種類及び簿価

土地 7,032百万円

建物 6,628百万円

【連結附属明細表】

【社債明細表】

| 会社名 | 銘柄 | 発行年月日 | 前期末残高 (百万円) | 当期末残高 (百万円) | 利率 (%) | 担保 | 償還期限 |
|----------|----------|----------------|----------------|----------------|-----------|----|----------------|
| ㈱イエローハット | 第3回無担保社債 | 平成17年 9月30日 | 2,000 | 2,000 | 0.98 | なし | 平成22年 9月30日 |

(注) 1 決算日後5年以内における1年ごとの償還予定額は次のとおりであります。

| 1年以内 (百万円) | 1年超2年以内 (百万円) | 2年超3年以内 (百万円) | 3年超4年以内 (百万円) | 4年超5年以内 (百万円) |
|---------------|------------------|------------------|------------------|------------------|
| | 2,000 | | | |

【借入金等明細表】

| 区分 | 前期末残高 (百万円) | 当期末残高 (百万円) | 平均利率 (%) | 返済期限 |
|-------------------------|----------------|----------------|-------------|----------------------------|
| 短期借入金 | 18,789 | 15,669 | 1.43 | |
| 1年以内に返済予定の長期借入金 | 3,658 | 8,281 | 1.17 | |
| 1年以内に返済予定のリース債務 | | 176 | | |
| 長期借入金(1年以内に返済予定のものを除く。) | 12,257 | 2,271 | 1.19 | 平成22年12月29日～ 平成25年5月30日 |
| リース債務(1年以内に返済予定のものを除く。) | | 816 | | 平成22年4月5日～ 平成39年9月30日 |
| 合計 | 34,705 | 27,215 | | |

(注) 1 平均利率については、借入金等の期末残高に対する加重平均利率により記載しております。

2 リース債務の平均利率については、リース料総額に含まれる利息相当額を定額法により各連結会計年度に配分しているため記載をしておりません。

3 長期借入金(1年以内に返済予定のものを除く)及びリース債務の連結決算日後5年以内における1年ごとの返済予定額は次のとおりであります。

| | 1年超2年以内 (百万円) | 2年超3年以内 (百万円) | 3年超4年以内 (百万円) | 4年超5年以内 (百万円) |
|-------|------------------|------------------|------------------|------------------|
| 長期借入金 | 1,170 | 1,059 | 37 | 3 |
| リース債務 | 176 | 176 | 164 | 93 |

(2) 【その他】

当連結会計年度における各四半期連結会計期間に係る売上高等

| | 第1四半期 (自平成20年4月1日 至平成20年6月30日) | 第2四半期 (自平成20年7月1日 至平成20年9月30日) | 第3四半期 (自平成20年10月1日 至平成20年12月31日) | 第4四半期 (自平成21年1月1日 至平成21年3月31日) |
|------------------------------------|--------------------------------------|--------------------------------------|----------------------------------------|--------------------------------------|
| 売上高 (百万円) | 19,891 | 21,231 | 28,992 | 19,499 |
| 税金等調整前 四半期純利益 又は純損失 (百万円) | 835 | 27 | 970 | 1,415 |
| 四半期純利益 又は純損失 (百万円) | 1,082 | 3,212 | 749 | 1,502 |
| 1株当り四半 期純利益又は 純損失(円) | 44.46 | 131.94 | 30.78 | 61.68 |

2【財務諸表等】

(1)【財務諸表】

【貸借対照表】

(単位：百万円)

| | 前事業年度 (平成20年3月31日) | 当事業年度 (平成21年3月31日) |
|---------------|-----------------------|-----------------------|
| 資産の部 | | |
| 流動資産 | | |
| 現金及び預金 | 3,287 | 5,420 |
| 受取手形 | 1 5,727 | 1 4,719 |
| 売掛金 | 1 6,798 | 1 7,875 |
| 商品 | 9,702 | 7,311 |
| 貯蔵品 | 208 | 220 |
| 前払費用 | 611 | 421 |
| 繰延税金資産 | 229 | - |
| 短期貸付金 | 1 1,685 | 1 1,342 |
| 未収入金 | 4,240 | 3,344 |
| その他 | 298 | 253 |
| 貸倒引当金 | 1,458 | 718 |
| 流動資産合計 | 31,332 | 30,191 |
| 固定資産 | | |
| 有形固定資産 | | |
| 建物 | 26,134 | 23,123 |
| 減価償却累計額 | 12,531 | 11,908 |
| 建物(純額) | 13,602 | 11,214 |
| 構築物 | 4,427 | 4,328 |
| 減価償却累計額 | 3,188 | 3,211 |
| 構築物(純額) | 1,238 | 1,117 |
| 機械及び装置 | 231 | 231 |
| 減価償却累計額 | 205 | 211 |
| 機械及び装置(純額) | 25 | 19 |
| 車両運搬具 | 149 | 152 |
| 減価償却累計額 | 75 | 114 |
| 車両運搬具(純額) | 73 | 37 |
| 工具、器具及び備品 | 1,695 | 1,869 |
| 減価償却累計額 | 772 | 1,114 |
| 工具、器具及び備品(純額) | 922 | 754 |
| 土地 | 3 16,680 | 3 16,680 |
| リース資産 | - | 835 |
| 減価償却累計額 | - | 69 |
| リース資産(純額) | - | 765 |
| 建設仮勘定 | 15 | 331 |
| その他 | - | 198 |
| 有形固定資産合計 | 32,559 | 31,119 |
| 無形固定資産 | | |
| 借地権 | 36 | 36 |
| ソフトウェア | 457 | 2,247 |
| ソフトウェア仮勘定 | 1,570 | 2 |
| 施設利用権 | 21 | 18 |
| 電話加入権 | 57 | 58 |
| 無形固定資産合計 | 2,142 | 2,363 |

(単位：百万円)

| | 前事業年度 (平成20年3月31日) | 当事業年度 (平成21年3月31日) |
|-----------------|-----------------------|-----------------------|
| 投資その他の資産 | | |
| 投資有価証券 | 2,022 | 1,115 |
| 関係会社株式 | 2,145 | 2,465 |
| 長期貸付金 | - | 448 |
| 破産更生債権等 | 19 | 15 |
| 長期前払費用 | 1,200 | 1,037 |
| 繰延税金資産 | 1,079 | - |
| 再評価に係る繰延税金資産 | 3 1,434 | - |
| 差入保証金 | 279 | 230 |
| 敷金 | 10,974 | 10,878 |
| 保険積立金 | 59 | 59 |
| その他 | 0 | 0 |
| 貸倒引当金 | 40 | 480 |
| 投資その他の資産合計 | 19,175 | 15,772 |
| 固定資産合計 | 53,877 | 49,256 |
| 資産合計 | 85,209 | 79,447 |
| 負債の部 | | |
| 流動負債 | | |
| 買掛金 | 8,198 | 8,317 |
| 短期借入金 | 13,944 | 13,948 |
| 1年内返済予定の長期借入金 | 2,843 | 8,200 |
| リース債務 | - | 176 |
| 未払金 | 1 2,878 | 1 2,081 |
| 未払費用 | 199 | 159 |
| 未払法人税等 | 288 | 43 |
| 未払消費税等 | 38 | 369 |
| 預り金 | 44 | 41 |
| 前受収益 | 1 276 | 1 301 |
| 賞与引当金 | 157 | 86 |
| ポイント引当金 | 139 | 174 |
| その他 | 295 | 276 |
| 流動負債合計 | 29,302 | 34,175 |
| 固定負債 | | |
| 社債 | 2,000 | 2,000 |
| 長期借入金 | 10,500 | 2,100 |
| 受入保証金 | 1 3,597 | 1 3,321 |
| リース債務 | - | 816 |
| 繰延税金負債 | - | 254 |
| 役員退職慰労引当金 | 50 | - |
| 退職給付引当金 | 1,370 | 1,411 |
| 長期リース資産減損勘定 | 565 | 450 |
| その他 | 173 | 218 |
| 固定負債合計 | 18,257 | 10,573 |
| 負債合計 | 47,560 | 44,748 |

(単位：百万円)

| | 前事業年度 (平成20年3月31日) | 当事業年度 (平成21年3月31日) |
|--------------|-----------------------|-----------------------|
| 純資産の部 | | |
| 株主資本 | | |
| 資本金 | 15,072 | 15,072 |
| 資本剰余金 | | |
| 資本準備金 | 9,075 | 9,075 |
| その他資本剰余金 | 852 | 852 |
| 資本剰余金合計 | 9,928 | 9,928 |
| 利益剰余金 | | |
| 利益準備金 | 570 | 570 |
| その他利益剰余金 | | |
| 別途積立金 | 20,036 | 13,536 |
| 固定資産圧縮積立金 | 471 | 374 |
| 繰越利益剰余金 | 6,071 | 1,880 |
| 利益剰余金合計 | 15,006 | 12,600 |
| 自己株式 | 593 | 593 |
| 株主資本合計 | 39,414 | 37,006 |
| 評価・換算差額等 | | |
| その他有価証券評価差額金 | 337 | 194 |
| 繰延ヘッジ損益 | 6 | 5 |
| 土地再評価差額金 | 2,108 | 2,108 |
| 評価・換算差額等合計 | 1,764 | 2,307 |
| 純資産合計 | 37,649 | 34,699 |
| 負債純資産合計 | 85,209 | 79,447 |

【損益計算書】

(単位：百万円)

| | 前事業年度 (自平成19年4月1日 至平成20年3月31日) | 当事業年度 (自平成20年4月1日 至平成21年3月31日) |
|---------------|--------------------------------------|--------------------------------------|
| 売上高 | 3 83,767 | 3 87,465 |
| 売上原価 | | |
| 商品期首たな卸高 | 2,080 | 9,702 |
| 当期商品仕入高 | 74,697 | 62,531 |
| 合計 | 76,777 | 72,234 |
| 商品期末たな卸高 | 9,702 | 9 7,311 |
| 売上原価合計 | 67,075 | 64,922 |
| 売上総利益 | 16,692 | 22,543 |
| 販売費及び一般管理費 | | |
| 荷造運搬費 | 263 | 559 |
| 広告宣伝費 | 1,717 | 1,139 |
| 賃借料 | 2,284 | 3,721 |
| 貸倒引当金繰入額 | 154 | - |
| 役員報酬 | 151 | 111 |
| 給料及び手当 | 1,937 | 1,831 |
| 賞与 | 145 | 127 |
| 賞与引当金繰入額 | 157 | 86 |
| 退職給付費用 | 371 | 375 |
| 福利厚生費 | 340 | 338 |
| 旅費交通費及び通信費 | 487 | 530 |
| 事務所費 | 1 928 | 1 1,264 |
| 減価償却費 | 915 | 1,542 |
| 業務委託費 | 5,407 | 8,680 |
| その他 | 1,861 | 2,151 |
| 販売費及び一般管理費合計 | 17,124 | 22,458 |
| 営業利益又は営業損失() | 431 | 84 |
| 営業外収益 | | |
| 受取利息 | 258 | 254 |
| 受取配当金 | 48 | 379 |
| グループ店舗等賃貸収入 | 3 1,298 | 3 887 |
| 受取手数料 | 453 | 461 |
| その他 | 247 | 266 |
| 営業外収益合計 | 2,306 | 2,250 |
| 営業外費用 | | |
| 支払利息 | 395 | 403 |
| 社債利息 | 19 | 19 |
| グループ店舗等賃貸原価 | 2 740 | 2 627 |
| その他 | 114 | 263 |
| 営業外費用合計 | 1,270 | 1,314 |
| 経常利益 | 603 | 1,020 |
| 特別利益 | | |
| 固定資産売却益 | 4 0 | 4 978 |
| 投資有価証券売却益 | 0 | 440 |
| 貸倒引当金戻入額 | 167 | 235 |
| その他 | - | 2 |
| 特別利益合計 | 168 | 1,656 |

| | 前事業年度 (自 平成19年 4月 1日 至 平成20年 3月31日) | 当事業年度 (自 平成20年 4月 1日 至 平成21年 3月31日) |
|-----------------------|-------------------------------------------|-------------------------------------------|
| 特別損失 | | |
| 固定資産売却損 | 5 0 | 5 0 |
| 固定資産除却損 | 6 103 | 6 263 |
| 投資有価証券売却損 | 1 | 0 |
| 投資有価証券評価損 | 28 | 262 |
| 関係会社株式評価損 | 1,292 | 322 |
| 関係会社整理損 | 7, 8 3,892 | - |
| 商品評価損 | - | 9 118 |
| 減損損失 | 7 393 | 7 295 |
| その他 | 2 | 55 |
| 特別損失合計 | 5,713 | 1,317 |
| 税引前当期純利益又は税引前当期純損失() | 4,942 | 1,358 |
| 法人税、住民税及び事業税 | 19 | 6 |
| 過年度法人税等 | 214 | - |
| 法人税等調整額 | 738 | 3,368 |
| 法人税等合計 | 972 | 3,375 |
| 当期純損失() | 5,914 | 2,016 |

【株主資本等変動計算書】

(単位：百万円)

| | 前事業年度 (自 平成19年 4月 1日 至 平成20年 3月31日) | 当事業年度 (自 平成20年 4月 1日 至 平成21年 3月31日) |
|------------------|-------------------------------------------|-------------------------------------------|
| 株主資本 | | |
| 資本金 | | |
| 前期末残高 | 15,072 | 15,072 |
| 当期変動額 | | |
| 当期変動額合計 | - | - |
| 当期末残高 | 15,072 | 15,072 |
| 資本剰余金 | | |
| 資本準備金 | | |
| 前期末残高 | 9,075 | 9,075 |
| 当期変動額 | | |
| 当期変動額合計 | - | - |
| 当期末残高 | 9,075 | 9,075 |
| その他資本剰余金 | | |
| 前期末残高 | 852 | 852 |
| 当期変動額 | | |
| 当期変動額合計 | - | - |
| 当期末残高 | 852 | 852 |
| 資本剰余金合計 | | |
| 前期末残高 | 9,928 | 9,928 |
| 当期変動額 | | |
| 当期変動額合計 | - | - |
| 当期末残高 | 9,928 | 9,928 |
| 利益剰余金 | | |
| 利益準備金 | | |
| 前期末残高 | 570 | 570 |
| 当期変動額 | | |
| 当期変動額合計 | - | - |
| 当期末残高 | 570 | 570 |
| その他利益剰余金 | | |
| 別途積立金 | | |
| 前期末残高 | 20,336 | 20,036 |
| 当期変動額 | | |
| 別途積立金の取崩 | 300 | 6,500 |
| 当期変動額合計 | 300 | 6,500 |
| 当期末残高 | 20,036 | 13,536 |
| 固定資産圧縮積立金 | | |
| 前期末残高 | 473 | 471 |
| 当期変動額 | | |
| 固定資産圧縮積立金の取崩 | 1 | 97 |
| 当期変動額合計 | 1 | 97 |
| 当期末残高 | 471 | 374 |

| | 前事業年度 (自 平成19年 4月 1日 至 平成20年 3月31日) | 当事業年度 (自 平成20年 4月 1日 至 平成21年 3月31日) |
|----------------|-------------------------------------------|-------------------------------------------|
| 繰越利益剰余金 | | |
| 前期末残高 | 310 | 6,071 |
| 当期変動額 | | |
| 剰余金の配当 | 560 | 389 |
| 当期純損失() | 5,914 | 2,016 |
| 別途積立金の取崩 | 300 | 6,500 |
| 土地再評価差額金の取崩 | 208 | - |
| 固定資産圧縮積立金の取崩 | 1 | 97 |
| 当期変動額合計 | 6,382 | 4,190 |
| 当期末残高 | 6,071 | 1,880 |
| 利益剰余金合計 | | |
| 前期末残高 | 21,690 | 15,006 |
| 当期変動額 | | |
| 剰余金の配当 | 560 | 389 |
| 当期純損失() | 5,914 | 2,016 |
| 別途積立金の取崩 | - | - |
| 土地再評価差額金の取崩 | 208 | - |
| 固定資産圧縮積立金の取崩 | - | - |
| 当期変動額合計 | 6,683 | 2,406 |
| 当期末残高 | 15,006 | 12,600 |
| 自己株式 | | |
| 前期末残高 | 592 | 593 |
| 当期変動額 | | |
| 自己株式の取得 | 0 | 0 |
| 当期変動額合計 | 0 | 0 |
| 当期末残高 | 593 | 593 |
| 株主資本合計 | | |
| 前期末残高 | 46,098 | 39,414 |
| 当期変動額 | | |
| 剰余金の配当 | 560 | 389 |
| 当期純損失() | 5,914 | 2,016 |
| 自己株式の取得 | 0 | 0 |
| 土地再評価差額金の取崩 | 208 | - |
| 当期変動額合計 | 6,684 | 2,407 |
| 当期末残高 | 39,414 | 37,006 |

| | 前事業年度 (自 平成19年 4月 1日 至 平成20年 3月31日) | 当事業年度 (自 平成20年 4月 1日 至 平成21年 3月31日) |
|---------------------|-------------------------------------------|-------------------------------------------|
| 評価・換算差額等 | | |
| その他有価証券評価差額金 | | |
| 前期末残高 | 927 | 337 |
| 当期変動額 | | |
| 株主資本以外の項目の当期変動額（純額） | 590 | 531 |
| 当期変動額合計 | 590 | 531 |
| 当期末残高 | 337 | 194 |
| 繰延ヘッジ損益 | | |
| 前期末残高 | - | 6 |
| 当期変動額 | | |
| 株主資本以外の項目の当期変動額（純額） | 6 | 11 |
| 当期変動額合計 | 6 | 11 |
| 当期末残高 | 6 | 5 |
| 土地再評価差額金 | | |
| 前期末残高 | 2,316 | 2,108 |
| 当期変動額 | | |
| 株主資本以外の項目の当期変動額（純額） | 208 | - |
| 当期変動額合計 | 208 | - |
| 当期末残高 | 2,108 | 2,108 |
| 評価・換算差額等合計 | | |
| 前期末残高 | 1,389 | 1,764 |
| 当期変動額 | | |
| 株主資本以外の項目の当期変動額（純額） | 375 | 542 |
| 当期変動額合計 | 375 | 542 |
| 当期末残高 | 1,764 | 2,307 |
| 純資産合計 | | |
| 前期末残高 | 44,709 | 37,649 |
| 当期変動額 | | |
| 剰余金の配当 | 560 | 389 |
| 当期純損失（ ） | 5,914 | 2,016 |
| 自己株式の取得 | 0 | 0 |
| 土地再評価差額金の取崩 | 208 | - |
| 株主資本以外の項目の当期変動額（純額） | 375 | 542 |
| 当期変動額合計 | 7,059 | 2,950 |
| 当期末残高 | 37,649 | 34,699 |

【継続企業の前提に関する重要な事項】

前事業年度(自 平成19年4月1日 至 平成20年3月31日)

該当事項はありません。

当事業年度(自 平成20年4月1日 至 平成21年3月31日)

該当事項はありません。

【重要な会計方針】

| 項目 | 前事業年度 (自 平成19年4月1日 至 平成20年3月31日) | 当事業年度 (自 平成20年4月1日 至 平成21年3月31日) |
|------------------------------------|--------------------------------------------------------------------------------------------------------------------------------------------------------------------------------------------------------------|-------------------------------------------------------------------------------------------------------------------------------------------------------------------------------------------------------------------------------------------------------------------------------------------------------------|
| 1 有価証券の評価基準及び評価方法 | (1) 子会社株式及び関連会社株式 移動平均法による原価法によってお ります。 (2) その他有価証券 時価のあるもの 期末前1カ月の市場価格の平均に基 づく時価法によっております。(評 価差額は全部純資産直入法により 処理し、売却原価は移動平均法に より算定しております。) 時価のないもの 移動平均法による原価法によってお ります。 | (1) 子会社株式及び関連会社株式 同左 (2) その他有価証券 時価のあるもの 同左 時価のないもの 同左 |
| 2 デリバティブ等の評価基 準及び評価方法 | 時価法によっております。 | 同左 |
| 3 たな卸資産(商品・貯蔵 品)の評価基準及び評価 方法 | 卸売部門は総平均法による原価法に よっており、小売部門は売価還元原価 法によっております。 | 卸売部門については主として総平均 法による原価法(貸借対照表価額につ いて収益性の低下に基づく簿価切下げ の方法)、小売部門については主として 売価還元法による原価法(貸借対照表 価額について収益性の低下に基づく簿 価切下げの方法)により算出しており ます。 <会計方針の変更> 当事業年度より、「棚卸資産の評価に 関する会計基準」(企業会計基準第9号 平成18年7月5日公表分)を適用して おります。 この変更により営業利益、経常利益は 65百万円減少し、税引前当期純利益は 183百万円減少しております。 |

| 項目 | 前事業年度 (自 平成19年4月1日 至 平成20年3月31日) | 当事業年度 (自 平成20年4月1日 至 平成21年3月31日) |
|----------------|---------------------------------------------------------------------------------------------------------------------------------------------------------------------------------------------------------------------------------------------------------------------------------------------------------------------------------------------------------------------------------------------------------------------------------------------------------------------------------------------------------------------------------------------------------------------------------------------------|----------------------------------------------------------------------------------------------------------------------------------------------------------------------------------------------------------------------------------------------------------------------------------------------------------------------------------------------------------------------------------------|
| 4 固定資産の減価償却の方法 | <p>(1) 有形固定資産 定率法を採用しております。ただし、平成10年4月1日以降に取得した建物(建物附属設備を除く)については、定額法によっております。 なお、主な耐用年数は次の通りであります。 建物 2～50年 構築物 2～50年</p> <p><会計方針の変更> 法人税法の改正((所得税法等の一部を改正する法律 平成19年3月30日法律第6号)及び(法人税法施行令の一部を改正する政令 平成19年3月30日法律第83号))に伴い、当事業年度から平成19年4月1日以降に取得したもののについては、改正後の法人税法に基づく方法に変更しております。 当該変更に伴う損益に与える影響は軽微であります。 (追加情報) 当事業年度から、平成19年3月31日以前に取得したもののについては、償却可能限度額まで償却が終了した翌年から5年間で均等償却する方法によっております。 当該変更に伴う損益に与える影響は軽微であります。</p> <p>(2) 無形固定資産 定額法によっております。なお、自社利用ソフトウェアについては、社内における利用可能期間(5年)に基づく定額法によっております。</p> <p>(4) 長期前払費用 均等償却によっております。</p> | <p>(1) 有形固定資産(リース資産を除く) 定率法を採用しております。ただし、平成10年4月1日以降に取得した建物(建物附属設備を除く)については、定額法によっております。 なお、主な耐用年数は次の通りであります。 建物 2～50年 構築物 2～50年</p> <p>(2) 無形固定資産(リース資産を除く) 同左</p> <p>(3) リース資産 所有権移転外ファイナンス・リース取引に係るリース資産 リース期間を耐用年数とし、残存価格をゼロとする定額法を採用しております。 平成20年3月31日以前に契約をした所有権移転外ファイナンス・リース取引については、通常の賃貸借取引に係る方法に準じた会計処理によっております。</p> <p>(4) 長期前払費用 同左</p> |

| 項目 | 前事業年度 (自 平成19年4月1日 至 平成20年3月31日) | 当事業年度 (自 平成20年4月1日 至 平成21年3月31日) |
|-------------------------|------------------------------------------------------------------------------------------------------------------------------------------------------------------------------------------------------------------------------------------------------------------------------------------------------------------------------------------------------------------------------------------------------------------------------------------------------------------------------------------------------------------------------------------------------------------------------------------------------------------------------------------------------------------------------------------------------------------|--------------------------------------------------------------------------------------------------------------------------------------------------------------------------------------------------------------------------------------|
| 5 外貨建の資産及び負債の本邦通貨への換算基準 | 外貨建債権債務は、当事業年度末の直物為替相場により円貨により換算し、換算差額は損益処理しております。 | 同左 |
| 6 引当金の計上基準 | <p>(1) 貸倒引当金 債権の貸倒損失に備えるため、一般債権については貸倒実績率により、貸倒懸念債権等特定の債権については個別に回収可能性を検討し、回収不能見込額を計上しております。</p> <p>(2) 賞与引当金 従業員の賞与の支給に備えるため、将来の支給見込額のうち当事業年度末の負担額を計上しております。</p> <p>(3) ポイント引当金 顧客のポイントカード使用による将来の負担に備えて、当事業年度末の未使用残高に基づく負担見込額を計上しております。</p> <p>(4) 退職給付引当金 従業員の退職給付に備えるため、当事業年度末における退職給付債務及び年金資産の見込額に基づき、当事業年度末において発生していると認められる額を計上しております。 過去勤務債務は、その発生時の従業員の平均残存勤務期間以内の一定の年数(5年)による定額法により費用処理しております。 数理計算上の差異は、その発生時の従業員の平均残存勤務期間以内の一定の年数(10年)による定額法により翌期から費用処理することとしております。</p> <p>(5) 役員退職慰労引当金 役員の退職慰労金の支給に備えるため、内規による役員退職慰労金期末要支給額を計上しております。 なお、当社は平成20年5月13日の取締役会において、役員退職慰労金制度の廃止と、当事業年度内の役員退職慰労金の引当を辞退することを決議しております。この結果、当事業年度末の役員退職慰労引当金は前事業年度末における要支給額が計上されております。</p> | <p>(1) 貸倒引当金 同左</p> <p>(2) 賞与引当金 同左</p> <p>(3) ポイント引当金 同左</p> <p>(4) 退職給付引当金 同左</p> <p>(5) 役員退職慰労引当金 当社は平成20年5月13日の取締役会において、役員退職慰労金制度の廃止を決議しております。 この結果、役員退職慰労引当金を取崩し、未払い分21百万円については、固定負債のその他に計上されております。</p> |
| 7 リース取引の処理方法 | リース物件の所有権が借主に移転すると認められるもの以外のファイナンス・リース取引については、通常の賃貸借取引に係る方法に準じた会計処理によっております。 | |

| 項目 | 前事業年度 (自 平成19年4月1日 至 平成20年3月31日) | 当事業年度 (自 平成20年4月1日 至 平成21年3月31日) |
|---------------------------|--------------------------------------------------------------------------------------------------------------------------------------------------------------------------------------------------------------------------------------------------------------------------------------------------------------------------------------------------------------------------------------------------------------------------------------------------------------|----------------------------------------------------------------------------------------------------------------|
| 8 ヘッジ会計の方法 | <p>(1) ヘッジ会計の方法 金利スワップ：特例処理によっております。 為替予約：繰延ヘッジ処理によっております。</p> <p>(2) ヘッジ手段とヘッジ対象 借入金の金利に対し、金利スワップ契約を締結しております。 外貨建金銭債権及び外貨建予定取引に対し、為替予約契約を締結しております。</p> <p>(3) ヘッジ方針 金利スワップは、借入金の金利上昇リスクをヘッジし、金利コストの安定化を図るために実施しております。 為替予約は、為替変動によるリスクをヘッジするため対象となる外貨建金銭債権及び外貨建予定取引の範囲内で実施しております。</p> <p>(4) ヘッジ有効性評価の方法 金利スワップについては、金利スワップの特例処理の要件を満たしているため、当会計期間末における有効性の評価は省略しております。 為替予約については、当会計年度末にヘッジ手段と対象の見直しにより有効性の評価を行っております。</p> | <p>(1) ヘッジ会計の方法 同左</p> <p>(2) ヘッジ手段とヘッジ対象 同左</p> <p>(3) ヘッジ方針 同左</p> <p>(4) ヘッジ有効性評価の方法 同左</p> |
| 9 その他財務諸表作成のための基本となる重要な事項 | <p>(1) 消費税等の会計処理 税抜方式で行っております。</p> | <p>(1) 消費税等の会計処理 同左</p> |

【会計方針の変更】

| 前事業年度 (自 平成19年 4月 1日 至 平成20年 3月31日) | 当事業年度 (自 平成20年 4月 1日 至 平成21年 3月31日) |
|-------------------------------------------|-------------------------------------------------------------------------------------------------------------------------------------------------------------------------------------------------------------------------------------------------------------------------------------------------------------------------------------------|
| | <p>(リース取引に関する会計基準等)</p> <p>当事業年度より、「リース取引に関する会計基準」(企業会計基準第13号(平成5年6月17日(企業会計審議会第一部会)、平成19年3月30日改正))及び「リース取引に関する会計基準の適用指針」(企業会計基準適用指針第16号(平成6年1月18日(日本公認会計士協会 会計制度委員会)、平成19年3月30日改正))を適用しております。</p> <p>なお、所有権移転外ファイナンス・リース取引のうち、リース取引開始日が平成20年3月31日以前のものについては、引き続き通常の賃貸借取引に係る方法に準じた会計処理によっております。</p> <p>この変更による当事業年度の損益に与える影響は軽微であります。</p> |

【表示方法の変更】

| 前事業年度 (自 平成19年 4月 1日 至 平成20年 3月31日) | 当事業年度 (自 平成20年 4月 1日 至 平成21年 3月31日) |
|-----------------------------------------------------------------------------------------------------------------------------------------------------------------------------------------------------------------------------------------------------------------------------------------|-------------------------------------------|
| <p>(貸借対照表)</p> <p>前事業年度において、無形固定資産「ソフトウェア」に含めて表示しておりました「ソフトウェア仮勘定」(前事業年度565百万円)は、総資産額の100分の1を超えることとなったため、当事業年度においては区分掲記することといたしました。</p> <p>(損益計算書)</p> <p>前事業年度において、販売費及び一般管理費「その他」に含めて表示しておりました「業務委託費」(前事業年度739百万円)は、販売費及び一般管理費の合計額の100分の10を超えることとなったため、当事業年度においては区分掲記することといたしました。</p> | |

【注記事項】

(貸借対照表関係)

| 前事業年度 (平成20年3月31日) | 当事業年度 (平成21年3月31日) | | | | | | | | | | | | | | | | | | | | | | | | | | | | | | | | | | | | | | | | | | |
|-------------------------------------------------------------------------------------------------------------------------------------------------------------------------------------------------------------------------------------------------------------------------------------------------------------------------------------------------------------------------------------------------------------------------------------------------------------------------------------------------------------------------------------------------------------------------------------------------------------------------------------------------------------------------------------------------------------------------------------------------------------------------------------------------------------------------------------------------------------------------------------------------------------------------------------------------------------------------------------------------------------------------------------------------------------------------------------------------------------------------------------------------------------------------------------------------------------------------------------------------------------------------------------------------------------------------------------------------------------------------------------------------------------------------------------------------------------------------------------------------------------------------------------------------------------------------------------------------------------------------------------------------------------------------------------------------------------------------------------------------------------------------------------------------------------------------------------------------------------------------------------------------------------------------------------------------------------------|-----------------------|-------|-----|---------|-------|---------|-----|-------|------|-----|-------|-------|-------------------|----------|---------|-------|---|----------|-----------------------|-----------|--------|---|-----|-----------|-------------------------------------------------------------------------------------------------------------------------------------------------------------------------------------------------------------------------------------------------------------------------------------------------------------------------------------------------------------------------------------------------------------------------------------------------------------------------------------------------------------------------------------------------------------------------------------------------------------------------------------------------------------------------------------------------------------------------------------------------------------------------------------------------------------------------------------------------------------------------------------------------------------------------------------------------------------------------------------------------------------------------------------------------------------------------------------------------------------------------------------------------------------------------------------------------------------------------------------------------------------------------------------------------------------------------------------------------------------------------------------------------------------------------------------------|------|-------|-----|---------|-------|---------|-----|-------|------|------|-------|-------|-------------------|----------|---------|-------|---|----------|
| <p>1 関係会社に対するもの</p> <table style="width: 100%; border-collapse: collapse;"> <tr> <td style="width: 80%;">受取手形</td> <td style="text-align: right;">99百万円</td> </tr> <tr> <td>売掛金</td> <td style="text-align: right;">2,979 "</td> </tr> <tr> <td>短期貸付金</td> <td style="text-align: right;">1,711 "</td> </tr> <tr> <td>未払金</td> <td style="text-align: right;">291 "</td> </tr> <tr> <td>前受収益</td> <td style="text-align: right;">2 "</td> </tr> <tr> <td>受入保証金</td> <td style="text-align: right;">341 "</td> </tr> </table> <p>2 保証債務</p> <p>金融機関からの借入金に対して次のとおり保証を行っております。</p> <table style="width: 100%; border-collapse: collapse;"> <tr> <td style="width: 80%;">(株)イエローハット・ファイナンス</td> <td style="text-align: right;">2,470百万円</td> </tr> <tr> <td>(株)アップル</td> <td style="text-align: right;">448 "</td> </tr> <tr> <td style="border-top: 1px solid black;">計</td> <td style="text-align: right; border-top: 1px solid black;">2,918百万円</td> </tr> </table> <p>3 事業用土地の再評価</p> <p>「土地の再評価に関する法律」(平成10年3月31日公布法律第34号)及び「土地の再評価に関する法律の一部を改正する法律」(平成13年3月31日公布法律第19号)に基づき、事業用土地の再評価を行い、再評価差額に係る税金相当額を「再評価に係る繰延税金資産」として資産の部に計上し、再評価差額からこれを控除した額を「土地再評価差額金」として純資産の部に計上しております。</p> <p>再評価の実施日 平成14年3月31日</p> <p>再評価の方法 「土地の再評価に関する法律施行令」(平成10年3月31日公布政令第119号)第2条第4号に定める路線価に合理的な調整を行う方式で、また、一部路線価のない土地につきましては、同第3号に定める固定資産税評価額の倍率方式に基づき算出しております。</p> <p>再評価を行った土地の期末における時価と再評価後の帳簿価額との差額</p> <p style="text-align: right;">1,705百万円</p> <p>4 当座貸越契約及び貸出コミットメントライン</p> <p>当社は運転資金の効率的な調達を行うため取引銀行6行と当座貸越契約及び貸出コミットメントライン契約を締結しております。これら契約に基づく当事業年度末の借入未実行残高は次のとおりであります。</p> <table style="width: 100%; border-collapse: collapse;"> <tr> <td style="width: 80%;">当座貸越極度額及び貸出コミットメントの総額</td> <td style="text-align: right;">10,000百万円</td> </tr> <tr> <td>借入実行残高</td> <td style="text-align: right;">"</td> </tr> <tr> <td style="border-top: 1px solid black;">差引額</td> <td style="text-align: right; border-top: 1px solid black;">10,000百万円</td> </tr> </table> | 受取手形 | 99百万円 | 売掛金 | 2,979 " | 短期貸付金 | 1,711 " | 未払金 | 291 " | 前受収益 | 2 " | 受入保証金 | 341 " | (株)イエローハット・ファイナンス | 2,470百万円 | (株)アップル | 448 " | 計 | 2,918百万円 | 当座貸越極度額及び貸出コミットメントの総額 | 10,000百万円 | 借入実行残高 | " | 差引額 | 10,000百万円 | <p>1 関係会社に対するもの</p> <table style="width: 100%; border-collapse: collapse;"> <tr> <td style="width: 80%;">受取手形</td> <td style="text-align: right;">67百万円</td> </tr> <tr> <td>売掛金</td> <td style="text-align: right;">1,318 "</td> </tr> <tr> <td>短期貸付金</td> <td style="text-align: right;">1,342 "</td> </tr> <tr> <td>未払金</td> <td style="text-align: right;">498 "</td> </tr> <tr> <td>前受収益</td> <td style="text-align: right;">35 "</td> </tr> <tr> <td>受入保証金</td> <td style="text-align: right;">478 "</td> </tr> </table> <p>2 保証債務</p> <p>金融機関からの借入金に対して次のとおり保証を行っております。</p> <table style="width: 100%; border-collapse: collapse;"> <tr> <td style="width: 80%;">(株)イエローハット・ファイナンス</td> <td style="text-align: right;">2,050百万円</td> </tr> <tr> <td>(株)アップル</td> <td style="text-align: right;">476 "</td> </tr> <tr> <td style="border-top: 1px solid black;">計</td> <td style="text-align: right; border-top: 1px solid black;">2,526百万円</td> </tr> </table> <p>3 事業用土地の再評価</p> <p>「土地の再評価に関する法律」(平成10年3月31日公布法律第34号)及び「土地の再評価に関する法律の一部を改正する法律」(平成13年3月31日公布法律第19号)に基づき、事業用土地の再評価を行い、再評価差額に係る税金相当額を「再評価に係る繰延税金資産」として資産の部に計上し、再評価差額からこれを控除した額を「土地再評価差額金」として純資産の部に計上しております。</p> <p>再評価の実施日 平成14年3月31日</p> <p>再評価の方法 「土地の再評価に関する法律施行令」(平成10年3月31日公布政令第119号)第2条第4号に定める路線価に合理的な調整を行う方式で、また、一部路線価のない土地につきましては、同第3号に定める固定資産税評価額の倍率方式に基づき算出しております。</p> <p>再評価を行った土地の期末における時価と再評価後の帳簿価額との差額</p> <p style="text-align: right;">1,485百万円</p> | 受取手形 | 67百万円 | 売掛金 | 1,318 " | 短期貸付金 | 1,342 " | 未払金 | 498 " | 前受収益 | 35 " | 受入保証金 | 478 " | (株)イエローハット・ファイナンス | 2,050百万円 | (株)アップル | 476 " | 計 | 2,526百万円 |
| 受取手形 | 99百万円 | | | | | | | | | | | | | | | | | | | | | | | | | | | | | | | | | | | | | | | | | | |
| 売掛金 | 2,979 " | | | | | | | | | | | | | | | | | | | | | | | | | | | | | | | | | | | | | | | | | | |
| 短期貸付金 | 1,711 " | | | | | | | | | | | | | | | | | | | | | | | | | | | | | | | | | | | | | | | | | | |
| 未払金 | 291 " | | | | | | | | | | | | | | | | | | | | | | | | | | | | | | | | | | | | | | | | | | |
| 前受収益 | 2 " | | | | | | | | | | | | | | | | | | | | | | | | | | | | | | | | | | | | | | | | | | |
| 受入保証金 | 341 " | | | | | | | | | | | | | | | | | | | | | | | | | | | | | | | | | | | | | | | | | | |
| (株)イエローハット・ファイナンス | 2,470百万円 | | | | | | | | | | | | | | | | | | | | | | | | | | | | | | | | | | | | | | | | | | |
| (株)アップル | 448 " | | | | | | | | | | | | | | | | | | | | | | | | | | | | | | | | | | | | | | | | | | |
| 計 | 2,918百万円 | | | | | | | | | | | | | | | | | | | | | | | | | | | | | | | | | | | | | | | | | | |
| 当座貸越極度額及び貸出コミットメントの総額 | 10,000百万円 | | | | | | | | | | | | | | | | | | | | | | | | | | | | | | | | | | | | | | | | | | |
| 借入実行残高 | " | | | | | | | | | | | | | | | | | | | | | | | | | | | | | | | | | | | | | | | | | | |
| 差引額 | 10,000百万円 | | | | | | | | | | | | | | | | | | | | | | | | | | | | | | | | | | | | | | | | | | |
| 受取手形 | 67百万円 | | | | | | | | | | | | | | | | | | | | | | | | | | | | | | | | | | | | | | | | | | |
| 売掛金 | 1,318 " | | | | | | | | | | | | | | | | | | | | | | | | | | | | | | | | | | | | | | | | | | |
| 短期貸付金 | 1,342 " | | | | | | | | | | | | | | | | | | | | | | | | | | | | | | | | | | | | | | | | | | |
| 未払金 | 498 " | | | | | | | | | | | | | | | | | | | | | | | | | | | | | | | | | | | | | | | | | | |
| 前受収益 | 35 " | | | | | | | | | | | | | | | | | | | | | | | | | | | | | | | | | | | | | | | | | | |
| 受入保証金 | 478 " | | | | | | | | | | | | | | | | | | | | | | | | | | | | | | | | | | | | | | | | | | |
| (株)イエローハット・ファイナンス | 2,050百万円 | | | | | | | | | | | | | | | | | | | | | | | | | | | | | | | | | | | | | | | | | | |
| (株)アップル | 476 " | | | | | | | | | | | | | | | | | | | | | | | | | | | | | | | | | | | | | | | | | | |
| 計 | 2,526百万円 | | | | | | | | | | | | | | | | | | | | | | | | | | | | | | | | | | | | | | | | | | |

(損益計算書関係)

| 前事業年度 (自 平成19年4月1日 至 平成20年3月31日) | 当事業年度 (自 平成20年4月1日 至 平成21年3月31日) |
|----------------------------------------|----------------------------------------|
| 1 一般管理費のうち事務所費の内訳 | 1 一般管理費のうち事務所費の内訳 |
| 保険料 118百万円 | 保険料 96百万円 |
| 修繕費 28 " | 修繕費 26 " |
| 水道・光熱費 326 " | 水道・光熱費 649 " |
| 燃料費 64 " | 燃料費 68 " |
| 備品・消耗品費 369 " | 備品・消耗品費 396 " |
| 事務用品費 22 " | 事務用品費 25 " |
| 計 928百万円 | 計 1,264百万円 |
| 2 グループ店店舗等賃貸原価の内訳 | 2 グループ店店舗等賃貸原価の内訳 |
| 減価償却費 574百万円 | 減価償却費 413百万円 |
| 租税公課 112 " | 租税公課 75 " |
| 備品消耗品費 12 " | 備品消耗品費 16 " |
| 修繕費 8 " | 修繕費 16 " |
| 保険料 9 " | 保険料 5 " |
| その他 22 " | その他 99 " |
| 計 740百万円 | 計 627百万円 |
| 3 うち関係会社との取引にかかるもの | 3 うち関係会社との取引にかかるもの |
| 売上高 21,029百万円 | 売上高 21,167百万円 |
| グループ店店舗等賃貸収入 490 " | グループ店店舗等賃貸収入 103 " |
| 4 固定資産売却益の内訳 | 4 固定資産売却益の内訳 |
| 工具、器具及び備品 0百万円 | 土地 576百万円 |
| | 建物 371 " |
| | その他 30 " |
| | 計 978百万円 |
| 5 固定資産売却損の内訳 | 5 固定資産売却損の内訳 |
| 工具、器具及び備品 0百万円 | 工具、器具及び備品 0百万円 |
| 6 固定資産除却損の内訳 | 6 固定資産除却損の内訳 |
| 建物 55百万円 | 敷金 156百万円 |
| 構築物 3 " | 建物 81 " |
| 工具、器具及び備品 11 " | 構築物 3 " |
| ソフトウェア 15 " | 工具、器具及び備品 2 " |
| その他 17 " | その他 19 " |
| 計 103百万円 | 計 263百万円 |

| 前事業年度 (自 平成19年4月1日 至 平成20年3月31日) | 当事業年度 (自 平成20年4月1日 至 平成21年3月31日) | | | | | | | | | | | | | | | | | | | | | | | | | | | | | | | | | | | | | | | | | | | | | | | | | | | | | | | | | | | | | | | | | | | | | | | | | | | | | | | | | | | | | | | | | | | | | | |
|----------------------------------------------------------------------------------------------------------------------------------------------------------------------------------------------------------------------------------------------------------------------------------------------------------------------------------------------------------------------------------------------------------------------------------------------------------------------------------------------------------------------------------------------------------------------------------------------------------------------------------------------------------------------------------------------------------------------------------------------------------------------------------------------------------------------------------------------------------------------------------------------------------------------------------------------------------------------------------------------------------------------------------------------------------------------------------------------------------------------------------------------------------------------------------------------------------------------------------------------------------------------------------------------------------------------------------------------------------------------|----------------------------------------|------------------|-----------------|------------------------------------------------|-----------|----|-------|-----|-----|----|-----|---|----|--|--|--|----|----|-----------------|--------------|-------|------------------|----|-------------|----|-------|-----|-----|-----------|----|-------|---|----|-----|-----|----|----|-------|------------------------------------------------------------------------------------------------------------------------------------------------------------------------------------------------------------------------------------------------------------------------------------------------------------------------------------------------------------------------------------------------------------------------------------------------------------------------------------------------------------------------------------------------------------------------------------------------------------------------------------------------------------------------------------------------------------------------------------------------------------------------------------------------------------------------------------------------------------------------------------------------------------------------------------------------------------------------------------------------------------------------------------------------------------------------------------------------------------------------------------------------------------------------------------------------------------------------------------------------------------------------------------------------------------------------------------------------------------------------------------------------------------------------------------------------------------------------------------------------------------------------------------------------------------------------------------------------------------------------------------------------------------------------------------------------------------------------------------------------------------------------------------------------------------------------------------------|----|----|-----------------|------------------------------|-----------|----|----|-----|---|-------|---|-----------|---|--|--|--|----|----|-----------------|-------------------------------------------------|-----------|----|-----|-----|----|---|---|------|---|-----------|----|--|--|---|----|----|-----------------|---------------|-------|----------------|----|-------------|----|-----|-----|----|-----------|----|-------|---|--------|---|-----|---|----|-----|
| <p>7 減損損失</p> <p>(1) 減損損失を認識した資産グループ及び減損損失計上額、資産の種類ごとの内訳</p> <p>当事業年度において、当社は以下の資産グループについて減損損失を計上いたしました。</p> <p>なお、減損損失勘定に393百万円、関係会社整理損失勘定に1,454百万円計上しております。</p> <table border="1"> <thead> <tr> <th>場所</th> <th>用途</th> <th>種類及び金額 (百万円)</th> </tr> </thead> <tbody> <tr> <td rowspan="5">店舗物件等79件 横須賀店(神奈川県横須賀市)、篠山店(兵庫県篠山市) 他77件</td> <td rowspan="5">イエローハット店舗</td> <td>建物</td> <td>1,031</td> </tr> <tr> <td>構築物</td> <td>156</td> </tr> <tr> <td>土地</td> <td>398</td> </tr> <tr> <td>他</td> <td>99</td> </tr> <tr> <td></td> <td></td> <td></td> </tr> </tbody> </table> <p>(減損の認識に至った経緯) この物件は営業損益が赤字を計上したため、将来キャッシュ・フローが下落し減損の認識に至りました。</p> <table border="1"> <thead> <tr> <th>場所</th> <th>用途</th> <th>種類及び金額 (百万円)</th> </tr> </thead> <tbody> <tr> <td>賃貸物件(大阪府高槻市)</td> <td>賃貸不動産</td> <td>建物 150 構築物 11</td> </tr> </tbody> </table> <p>(減損の認識に至った経緯) この物件は営業損益が赤字を計上したため、将来キャッシュ・フローが下落し減損の認識に至りました。</p> <p>種類別の減損額の合計は次のとおりであります。</p> <table border="1"> <thead> <tr> <th>種類</th> <th>合計 (百万円)</th> </tr> </thead> <tbody> <tr> <td>建物</td> <td>1,182</td> </tr> <tr> <td>構築物</td> <td>168</td> </tr> <tr> <td>工具、器具及び備品</td> <td>29</td> </tr> <tr> <td>車両運搬具</td> <td>0</td> </tr> <tr> <td>土地</td> <td>398</td> </tr> <tr> <td>リース</td> <td>69</td> </tr> <tr> <td>合計</td> <td>1,847</td> </tr> </tbody> </table> | 場所 | 用途 | 種類及び金額 (百万円) | 店舗物件等79件 横須賀店(神奈川県横須賀市)、篠山店(兵庫県篠山市) 他77件 | イエローハット店舗 | 建物 | 1,031 | 構築物 | 156 | 土地 | 398 | 他 | 99 | | | | 場所 | 用途 | 種類及び金額 (百万円) | 賃貸物件(大阪府高槻市) | 賃貸不動産 | 建物 150 構築物 11 | 種類 | 合計 (百万円) | 建物 | 1,182 | 構築物 | 168 | 工具、器具及び備品 | 29 | 車両運搬具 | 0 | 土地 | 398 | リース | 69 | 合計 | 1,847 | <p>7 減損損失</p> <p>(1) 減損損失を認識した資産グループ及び減損損失計上額、資産の種類ごとの内訳</p> <p>当事業年度において、当社は以下の資産グループについて減損損失を計上いたしました。</p> <table border="1"> <thead> <tr> <th>場所</th> <th>用途</th> <th>種類及び金額 (百万円)</th> </tr> </thead> <tbody> <tr> <td rowspan="5">支店物件1件 南関東支店 (神奈川県大和市)</td> <td rowspan="5">支店 事務所</td> <td>建物</td> <td>12</td> </tr> <tr> <td>構築物</td> <td>0</td> </tr> <tr> <td>車両運搬具</td> <td>4</td> </tr> <tr> <td>工具、器具及び備品</td> <td>0</td> </tr> <tr> <td></td> <td></td> <td></td> </tr> </tbody> </table> <p>(減損の認識に至った経緯) この物件は営業損益が赤字を計上したため、将来キャッシュ・フローが下落し減損の認識に至りました。</p> <table border="1"> <thead> <tr> <th>場所</th> <th>用途</th> <th>種類及び金額 (百万円)</th> </tr> </thead> <tbody> <tr> <td rowspan="5">店舗物件等9件 高松十川店(香川県高松市)、 三木店(兵庫県三木市) 他7件</td> <td rowspan="5">イエローハット店舗</td> <td>建物</td> <td>181</td> </tr> <tr> <td>構築物</td> <td>21</td> </tr> <tr> <td>車</td> <td>2</td> </tr> <tr> <td>両運搬具</td> <td>2</td> </tr> <tr> <td>工具、器具及び備品</td> <td>45</td> </tr> <tr> <td></td> <td></td> <td>2</td> </tr> </tbody> </table> <p>(減損の認識に至った経緯) この物件は営業損益が赤字を計上したため、将来キャッシュ・フローが下落し減損の認識に至りました。</p> <table border="1"> <thead> <tr> <th>場所</th> <th>用途</th> <th>種類及び金額 (百万円)</th> </tr> </thead> <tbody> <tr> <td>賃貸物件 山口県萩市他2件</td> <td>賃貸不動産</td> <td>建物 21 構築物 0</td> </tr> </tbody> </table> <p>(減損の認識に至った経緯) この物件は営業損益が赤字を計上したため、将来キャッシュ・フローが下落し減損の認識に至りました。</p> <p>種類別の減損額の合計は次のとおりであります。</p> <table border="1"> <thead> <tr> <th>種類</th> <th>合計 (百万円)</th> </tr> </thead> <tbody> <tr> <td>建物</td> <td>215</td> </tr> <tr> <td>構築物</td> <td>23</td> </tr> <tr> <td>工具、器具及び備品</td> <td>46</td> </tr> <tr> <td>車両運搬具</td> <td>6</td> </tr> <tr> <td>ソフトウェア</td> <td>0</td> </tr> <tr> <td>リース</td> <td>2</td> </tr> <tr> <td>合計</td> <td>295</td> </tr> </tbody> </table> | 場所 | 用途 | 種類及び金額 (百万円) | 支店物件1件 南関東支店 (神奈川県大和市) | 支店 事務所 | 建物 | 12 | 構築物 | 0 | 車両運搬具 | 4 | 工具、器具及び備品 | 0 | | | | 場所 | 用途 | 種類及び金額 (百万円) | 店舗物件等9件 高松十川店(香川県高松市)、 三木店(兵庫県三木市) 他7件 | イエローハット店舗 | 建物 | 181 | 構築物 | 21 | 車 | 2 | 両運搬具 | 2 | 工具、器具及び備品 | 45 | | | 2 | 場所 | 用途 | 種類及び金額 (百万円) | 賃貸物件 山口県萩市他2件 | 賃貸不動産 | 建物 21 構築物 0 | 種類 | 合計 (百万円) | 建物 | 215 | 構築物 | 23 | 工具、器具及び備品 | 46 | 車両運搬具 | 6 | ソフトウェア | 0 | リース | 2 | 合計 | 295 |
| 場所 | 用途 | 種類及び金額 (百万円) | | | | | | | | | | | | | | | | | | | | | | | | | | | | | | | | | | | | | | | | | | | | | | | | | | | | | | | | | | | | | | | | | | | | | | | | | | | | | | | | | | | | | | | | | | | | | |
| 店舗物件等79件 横須賀店(神奈川県横須賀市)、篠山店(兵庫県篠山市) 他77件 | イエローハット店舗 | 建物 | 1,031 | | | | | | | | | | | | | | | | | | | | | | | | | | | | | | | | | | | | | | | | | | | | | | | | | | | | | | | | | | | | | | | | | | | | | | | | | | | | | | | | | | | | | | | | | | | | |
| | | 構築物 | 156 | | | | | | | | | | | | | | | | | | | | | | | | | | | | | | | | | | | | | | | | | | | | | | | | | | | | | | | | | | | | | | | | | | | | | | | | | | | | | | | | | | | | | | | | | | | | |
| | | 土地 | 398 | | | | | | | | | | | | | | | | | | | | | | | | | | | | | | | | | | | | | | | | | | | | | | | | | | | | | | | | | | | | | | | | | | | | | | | | | | | | | | | | | | | | | | | | | | | | |
| | | 他 | 99 | | | | | | | | | | | | | | | | | | | | | | | | | | | | | | | | | | | | | | | | | | | | | | | | | | | | | | | | | | | | | | | | | | | | | | | | | | | | | | | | | | | | | | | | | | | | |
| | | | | | | | | | | | | | | | | | | | | | | | | | | | | | | | | | | | | | | | | | | | | | | | | | | | | | | | | | | | | | | | | | | | | | | | | | | | | | | | | | | | | | | | | | | | | | | | |
| 場所 | 用途 | 種類及び金額 (百万円) | | | | | | | | | | | | | | | | | | | | | | | | | | | | | | | | | | | | | | | | | | | | | | | | | | | | | | | | | | | | | | | | | | | | | | | | | | | | | | | | | | | | | | | | | | | | | |
| 賃貸物件(大阪府高槻市) | 賃貸不動産 | 建物 150 構築物 11 | | | | | | | | | | | | | | | | | | | | | | | | | | | | | | | | | | | | | | | | | | | | | | | | | | | | | | | | | | | | | | | | | | | | | | | | | | | | | | | | | | | | | | | | | | | | | |
| 種類 | 合計 (百万円) | | | | | | | | | | | | | | | | | | | | | | | | | | | | | | | | | | | | | | | | | | | | | | | | | | | | | | | | | | | | | | | | | | | | | | | | | | | | | | | | | | | | | | | | | | | | | | |
| 建物 | 1,182 | | | | | | | | | | | | | | | | | | | | | | | | | | | | | | | | | | | | | | | | | | | | | | | | | | | | | | | | | | | | | | | | | | | | | | | | | | | | | | | | | | | | | | | | | | | | | | |
| 構築物 | 168 | | | | | | | | | | | | | | | | | | | | | | | | | | | | | | | | | | | | | | | | | | | | | | | | | | | | | | | | | | | | | | | | | | | | | | | | | | | | | | | | | | | | | | | | | | | | | | |
| 工具、器具及び備品 | 29 | | | | | | | | | | | | | | | | | | | | | | | | | | | | | | | | | | | | | | | | | | | | | | | | | | | | | | | | | | | | | | | | | | | | | | | | | | | | | | | | | | | | | | | | | | | | | | |
| 車両運搬具 | 0 | | | | | | | | | | | | | | | | | | | | | | | | | | | | | | | | | | | | | | | | | | | | | | | | | | | | | | | | | | | | | | | | | | | | | | | | | | | | | | | | | | | | | | | | | | | | | | |
| 土地 | 398 | | | | | | | | | | | | | | | | | | | | | | | | | | | | | | | | | | | | | | | | | | | | | | | | | | | | | | | | | | | | | | | | | | | | | | | | | | | | | | | | | | | | | | | | | | | | | | |
| リース | 69 | | | | | | | | | | | | | | | | | | | | | | | | | | | | | | | | | | | | | | | | | | | | | | | | | | | | | | | | | | | | | | | | | | | | | | | | | | | | | | | | | | | | | | | | | | | | | | |
| 合計 | 1,847 | | | | | | | | | | | | | | | | | | | | | | | | | | | | | | | | | | | | | | | | | | | | | | | | | | | | | | | | | | | | | | | | | | | | | | | | | | | | | | | | | | | | | | | | | | | | | | |
| 場所 | 用途 | 種類及び金額 (百万円) | | | | | | | | | | | | | | | | | | | | | | | | | | | | | | | | | | | | | | | | | | | | | | | | | | | | | | | | | | | | | | | | | | | | | | | | | | | | | | | | | | | | | | | | | | | | | |
| 支店物件1件 南関東支店 (神奈川県大和市) | 支店 事務所 | 建物 | 12 | | | | | | | | | | | | | | | | | | | | | | | | | | | | | | | | | | | | | | | | | | | | | | | | | | | | | | | | | | | | | | | | | | | | | | | | | | | | | | | | | | | | | | | | | | | | |
| | | 構築物 | 0 | | | | | | | | | | | | | | | | | | | | | | | | | | | | | | | | | | | | | | | | | | | | | | | | | | | | | | | | | | | | | | | | | | | | | | | | | | | | | | | | | | | | | | | | | | | | |
| | | 車両運搬具 | 4 | | | | | | | | | | | | | | | | | | | | | | | | | | | | | | | | | | | | | | | | | | | | | | | | | | | | | | | | | | | | | | | | | | | | | | | | | | | | | | | | | | | | | | | | | | | | |
| | | 工具、器具及び備品 | 0 | | | | | | | | | | | | | | | | | | | | | | | | | | | | | | | | | | | | | | | | | | | | | | | | | | | | | | | | | | | | | | | | | | | | | | | | | | | | | | | | | | | | | | | | | | | | |
| | | | | | | | | | | | | | | | | | | | | | | | | | | | | | | | | | | | | | | | | | | | | | | | | | | | | | | | | | | | | | | | | | | | | | | | | | | | | | | | | | | | | | | | | | | | | | | | |
| 場所 | 用途 | 種類及び金額 (百万円) | | | | | | | | | | | | | | | | | | | | | | | | | | | | | | | | | | | | | | | | | | | | | | | | | | | | | | | | | | | | | | | | | | | | | | | | | | | | | | | | | | | | | | | | | | | | | |
| 店舗物件等9件 高松十川店(香川県高松市)、 三木店(兵庫県三木市) 他7件 | イエローハット店舗 | 建物 | 181 | | | | | | | | | | | | | | | | | | | | | | | | | | | | | | | | | | | | | | | | | | | | | | | | | | | | | | | | | | | | | | | | | | | | | | | | | | | | | | | | | | | | | | | | | | | | |
| | | 構築物 | 21 | | | | | | | | | | | | | | | | | | | | | | | | | | | | | | | | | | | | | | | | | | | | | | | | | | | | | | | | | | | | | | | | | | | | | | | | | | | | | | | | | | | | | | | | | | | | |
| | | 車 | 2 | | | | | | | | | | | | | | | | | | | | | | | | | | | | | | | | | | | | | | | | | | | | | | | | | | | | | | | | | | | | | | | | | | | | | | | | | | | | | | | | | | | | | | | | | | | | |
| | | 両運搬具 | 2 | | | | | | | | | | | | | | | | | | | | | | | | | | | | | | | | | | | | | | | | | | | | | | | | | | | | | | | | | | | | | | | | | | | | | | | | | | | | | | | | | | | | | | | | | | | | |
| | | 工具、器具及び備品 | 45 | | | | | | | | | | | | | | | | | | | | | | | | | | | | | | | | | | | | | | | | | | | | | | | | | | | | | | | | | | | | | | | | | | | | | | | | | | | | | | | | | | | | | | | | | | | | |
| | | 2 | | | | | | | | | | | | | | | | | | | | | | | | | | | | | | | | | | | | | | | | | | | | | | | | | | | | | | | | | | | | | | | | | | | | | | | | | | | | | | | | | | | | | | | | | | | | | |
| 場所 | 用途 | 種類及び金額 (百万円) | | | | | | | | | | | | | | | | | | | | | | | | | | | | | | | | | | | | | | | | | | | | | | | | | | | | | | | | | | | | | | | | | | | | | | | | | | | | | | | | | | | | | | | | | | | | | |
| 賃貸物件 山口県萩市他2件 | 賃貸不動産 | 建物 21 構築物 0 | | | | | | | | | | | | | | | | | | | | | | | | | | | | | | | | | | | | | | | | | | | | | | | | | | | | | | | | | | | | | | | | | | | | | | | | | | | | | | | | | | | | | | | | | | | | | |
| 種類 | 合計 (百万円) | | | | | | | | | | | | | | | | | | | | | | | | | | | | | | | | | | | | | | | | | | | | | | | | | | | | | | | | | | | | | | | | | | | | | | | | | | | | | | | | | | | | | | | | | | | | | | |
| 建物 | 215 | | | | | | | | | | | | | | | | | | | | | | | | | | | | | | | | | | | | | | | | | | | | | | | | | | | | | | | | | | | | | | | | | | | | | | | | | | | | | | | | | | | | | | | | | | | | | | |
| 構築物 | 23 | | | | | | | | | | | | | | | | | | | | | | | | | | | | | | | | | | | | | | | | | | | | | | | | | | | | | | | | | | | | | | | | | | | | | | | | | | | | | | | | | | | | | | | | | | | | | | |
| 工具、器具及び備品 | 46 | | | | | | | | | | | | | | | | | | | | | | | | | | | | | | | | | | | | | | | | | | | | | | | | | | | | | | | | | | | | | | | | | | | | | | | | | | | | | | | | | | | | | | | | | | | | | | |
| 車両運搬具 | 6 | | | | | | | | | | | | | | | | | | | | | | | | | | | | | | | | | | | | | | | | | | | | | | | | | | | | | | | | | | | | | | | | | | | | | | | | | | | | | | | | | | | | | | | | | | | | | | |
| ソフトウェア | 0 | | | | | | | | | | | | | | | | | | | | | | | | | | | | | | | | | | | | | | | | | | | | | | | | | | | | | | | | | | | | | | | | | | | | | | | | | | | | | | | | | | | | | | | | | | | | | | |
| リース | 2 | | | | | | | | | | | | | | | | | | | | | | | | | | | | | | | | | | | | | | | | | | | | | | | | | | | | | | | | | | | | | | | | | | | | | | | | | | | | | | | | | | | | | | | | | | | | | | |
| 合計 | 295 | | | | | | | | | | | | | | | | | | | | | | | | | | | | | | | | | | | | | | | | | | | | | | | | | | | | | | | | | | | | | | | | | | | | | | | | | | | | | | | | | | | | | | | | | | | | | | |

| 前事業年度 (自 平成19年4月1日 至 平成20年3月31日) | 当事業年度 (自 平成20年4月1日 至 平成21年3月31日) | | | | | | | | | | | | | | |
|-----------------------------------------------------------------------------------------------------------------------------------------------------------------------------------------------------------------------------------------------------------------------------------------------------------------------------------------------------------------------------------------------------------------------------------------------------------------------------------------------------------------------------------------------------------------------------------------------------------------------------------------------------------------------------------------------------------------------------------------------------------------------------------------------------------------------------------------------------------------------------------------------------------------------------------------------------------------------------------------------------------|----------------------------------------|----------|-------|---------|--------|-------|-----|------|---|----------|-----------------------------------------------------------------------------------------------------------------------------------------------------------------------------------------------------------------------------------------------------------------------------------------------------------------------------------------------------------------------------------------------------------------------------------------------------------------------------------------------------------------------------------------------------------------------------------------------------------------------------------------------------------------------------------------------------|----------|-------|-------|-------|
| <p>(2) 資産のグルーピングの方法 当社は、原則として事業所ごとに資産をグルーピングしております。イエローハット店舗及び賃貸不動産については個別物件単位で、支店・エリア（地域卸売り部門）については管理会計上の区分で、物流センターについては全社共有資産に、保養所・研修所についてはキャッシュ・フローを生みませんので全社共有資産に、それぞれ資産をグルーピングしております。</p> <p>(3) 回収可能価額の算定方法 回収可能性は、正味売却価額または使用価値により測定しております。土地については不動産鑑定士の算定額を合理的に調整した価額、建物については合理的に算定された価額を、それぞれの回収可能価額としております。</p> <p>使用価値の算定にあたっては、将来キャッシュ・フローを5%で割り引いて計算しております。</p> <p>8 関係会社整理損失の内訳</p> <table style="width: 100%; border-collapse: collapse;"> <tr> <td style="padding-left: 20px;">減損損失</td> <td style="text-align: right;">1,454百万円</td> </tr> <tr> <td style="padding-left: 20px;">在庫評価減</td> <td style="text-align: right;">1,381 "</td> </tr> <tr> <td style="padding-left: 20px;">債権放棄損失</td> <td style="text-align: right;">972 "</td> </tr> <tr> <td style="padding-left: 20px;">その他</td> <td style="text-align: right;">83 "</td> </tr> <tr> <td style="padding-left: 20px;">計</td> <td style="text-align: right; border-top: 1px solid black;">3,892百万円</td> </tr> </table> | 減損損失 | 1,454百万円 | 在庫評価減 | 1,381 " | 債権放棄損失 | 972 " | その他 | 83 " | 計 | 3,892百万円 | <p>(2) 資産のグルーピングの方法 当社は、原則として事業所ごとに資産をグルーピングしております。イエローハット店舗及び賃貸不動産については個別物件単位で、支店・エリア（地域卸売り部門）については管理会計上の区分で、物流センターについては全社共有資産に、保養所・研修所についてはキャッシュ・フローを生みませんので全社共有資産に、それぞれ資産をグルーピングしております。</p> <p>(3) 回収可能価額の算定方法 回収可能性は、正味売却価額または使用価値により測定しております。土地については不動産鑑定士の算定額を合理的に調整した価額、建物については合理的に算定された価額を、それぞれの回収可能価額としております。</p> <p>使用価値の算定にあたっては、将来キャッシュ・フローを5%で割り引いて計算しております。</p> <p>9 通常の販売目的で保有するたな卸資産の収益性の低下による簿価切下額</p> <table style="width: 100%; border-collapse: collapse;"> <tr> <td style="padding-left: 20px;">商品期末たな卸高</td> <td style="text-align: right;">65百万円</td> </tr> <tr> <td style="padding-left: 20px;">商品評価損</td> <td style="text-align: right;">118 "</td> </tr> </table> | 商品期末たな卸高 | 65百万円 | 商品評価損 | 118 " |
| 減損損失 | 1,454百万円 | | | | | | | | | | | | | | |
| 在庫評価減 | 1,381 " | | | | | | | | | | | | | | |
| 債権放棄損失 | 972 " | | | | | | | | | | | | | | |
| その他 | 83 " | | | | | | | | | | | | | | |
| 計 | 3,892百万円 | | | | | | | | | | | | | | |
| 商品期末たな卸高 | 65百万円 | | | | | | | | | | | | | | |
| 商品評価損 | 118 " | | | | | | | | | | | | | | |

(株主資本等変動計算書関係)

前事業年度(自 平成19年4月1日 至 平成20年3月31日)

1 自己株式に関する事項

| 株式の種類 | 前事業年度末 | 増加 | 減少 | 当事業年度末 |
|---------|---------|-----|----|---------|
| 普通株式(株) | 588,046 | 788 | | 588,834 |

(変動事由の概要)

増加数の主な内訳は、次の通りであります。

単元未満株式の買取りによる増加 788株

当事業年度(自 平成20年4月1日 至 平成21年3月31日)

1 自己株式に関する事項

| 株式の種類 | 前事業年度末 | 増加 | 減少 | 当事業年度末 |
|---------|---------|-------|----|---------|
| 普通株式(株) | 588,834 | 1,404 | | 590,238 |

(変動事由の概要)

増加数の主な内訳は、次の通りであります。

単元未満株式の買取りによる増加 1,404株

| 前事業年度 (自 平成19年4月1日 至 平成20年3月31日) | 当事業年度 (自 平成20年4月1日 至 平成21年3月31日) | | | | | | | | | | | | |
|----------------------------------------------------------------------------------------------------------------------------------------------------------------------------------------------------------------------------------------------------------------------------------------------------------------------------------------------------------------------------------------------------------|--------------------------------------------------------|---------|-----|--------|----|---------|-------------------------------------------------------------------------------------------------------------------------------------------------------------------------------------------------------------------------------------------------------------------------------------------------------------------------------------------------------------------------------------------------------|------|--------|-----|-------|----|--------|
| <p>減価償却費相当額の算定方法 リース期間を耐用年数とし、残存価格をゼロとする定額法によっております。</p> <p>支払利息相当額の算定方法 リース料総額とリース物件の取得価額相当額の差額を利息相当額とし、各期への配分方法については、利息法によっております。</p> | <p>減価償却費相当額の算定方法 同左</p> <p>支払利息相当額の算定方法 同左</p> | | | | | | | | | | | | |
| <p>2 オペレーティング・リース取引</p> <p>未経過リース料</p> <table style="width: 100%; border-collapse: collapse;"> <tr> <td style="width: 80%;">1年以内</td> <td style="text-align: right;">115 百万円</td> </tr> <tr> <td>1年超</td> <td style="text-align: right;">67 百万円</td> </tr> <tr> <td style="border-top: 1px solid black;">合計</td> <td style="text-align: right; border-top: 1px solid black;">182 百万円</td> </tr> </table> | 1年以内 | 115 百万円 | 1年超 | 67 百万円 | 合計 | 182 百万円 | <p>2 オペレーティング・リース取引</p> <p>未経過リース料</p> <table style="width: 100%; border-collapse: collapse;"> <tr> <td style="width: 80%;">1年以内</td> <td style="text-align: right;">67 百万円</td> </tr> <tr> <td>1年超</td> <td style="text-align: right;">0 百万円</td> </tr> <tr> <td style="border-top: 1px solid black;">合計</td> <td style="text-align: right; border-top: 1px solid black;">67 百万円</td> </tr> </table> | 1年以内 | 67 百万円 | 1年超 | 0 百万円 | 合計 | 67 百万円 |
| 1年以内 | 115 百万円 | | | | | | | | | | | | |
| 1年超 | 67 百万円 | | | | | | | | | | | | |
| 合計 | 182 百万円 | | | | | | | | | | | | |
| 1年以内 | 67 百万円 | | | | | | | | | | | | |
| 1年超 | 0 百万円 | | | | | | | | | | | | |
| 合計 | 67 百万円 | | | | | | | | | | | | |

[次へ](#)

(有価証券関係)

前事業年度(自平成19年4月1日至平成20年3月31日)及び当事業年度(自平成20年4月1日至平成21年3月31日)

子会社株式及び関連会社株式で時価のあるものはありません。

(税効果会計関係)

| 前事業年度 (平成20年3月31日) | 当事業年度 (平成21年3月31日) | | | | | | | | | | | | | | | | | | | | | | | | | | | | | | | | | | | | | | | | | | | | | | | | | | | | | | | | | | | | | | | | | | | | | | | | | | | | | | |
|-------------------------------------------------------------------------------------------------------------------------------------------------------------------------------------------------------------------------------------------------------------------------------------------------------------------------------------------------------------------------------------------------------------------------------------------------------------------------------------------------------------------------------------------------------------------------------------------------------------------------------------------------------------------------------------------------------------------------------------------------------------------------------------------------------------------------------------------------------------------------------------------------------------------------------------------------------------------------------------------------------------------------------------------------------------------------------------------------------------------------------------------------------------------------------------------------------------------------------------------------------------------------------------------------------------------------------------------------------------------------------------------------------------------------------------------------------------------------------------------------------------------------------------------------------------------------------------------------------------------------------------------------------------------------------------------------------------------------------------------------------------------------------------------------------------------------------------------------------------------------------------|-----------------------------------------------------------------------------------------------------------------------------------------------------------------------------------------------------------------------------------------------------------------------------------------------------------------------------------------------------------------------------------------------------------------------------------------------------------------------------------------------------------------------------------------------------------------------------------------------------------------------------------------------------------------------|--------|-------|-------|-----------|----------|---------------|--------------------|--------|---------------------|-------|--------|--------|---------|------|-------------------|----------|-------|-------|-------|-----|------|----------|---------|----------|----------|--------|---------|----------|----------|-----------|--------|--------------|-------|----------|--------|-------------|--------|-------------|---------|-------------------|---------|----------------------------------------------------------------------------------------------------------------------------------------------------------------------------------------------------------------------------------------------------------------------------------------------------------------------------------------------------------------------------------------------------------------------------------------------------------------------------------------------------------------------------------------------------------------------------------------------------------------------------------------------------------------------------------------------------------------------------------------------------------------------------------------------------------------------------------------------------------------------------------------------------------------------------------------------------------------------------------------------------------------------------------------------------------------------------------------------------------------------------------------------------------------------------------------------------------------------------------------------------------------------------------------------------------------------------------------------------------------------------------------------------------------------------------------------------------------------------------------------------------------------------------------------------------------------------------------------------------------------------------------------|-------|-------|-------|-------|---------------|-------|--------|------|-------|-----|--------|-------|------|---------|-------|---------|---------|------|------------|-------|-----|-------|----------|---------|----------|----------|--------|---------|----------|-----|-----------|--------|----------|--------|-------------|--------|
| <p>1 繰延税金資産及び繰延税金負債の発生の主な原因別の内訳</p> <p>(繰延税金資産)</p> <table style="width: 100%; border-collapse: collapse;"> <tr><td>賞与引当金</td><td style="text-align: right;">63百万円</td></tr> <tr><td>貸倒引当金</td><td style="text-align: right;">573 "</td></tr> <tr><td>役員退職慰労引当金</td><td style="text-align: right;">20 "</td></tr> <tr><td>退職給付引当金(企業年金)</td><td style="text-align: right;">554 "</td></tr> <tr><td>投資有価証券</td><td style="text-align: right;">34 "</td></tr> <tr><td>未払事業税</td><td style="text-align: right;">25 "</td></tr> <tr><td>関係会社株式</td><td style="text-align: right;">1,084 "</td></tr> <tr><td>減損損失</td><td style="text-align: right;">1,241 "</td></tr> <tr><td>子会社整理引当金</td><td style="text-align: right;">891 "</td></tr> <tr><td>繰越欠損金</td><td style="text-align: right;">171 "</td></tr> <tr><td>その他</td><td style="text-align: right;">74 "</td></tr> <tr><td>土地再評価差額金</td><td style="text-align: right;">1,434 "</td></tr> <tr><td>繰延税金資産小計</td><td style="text-align: right;">6,170百万円</td></tr> <tr><td>評価性引当額</td><td style="text-align: right;">2,867 "</td></tr> <tr><td>繰延税金資産合計</td><td style="text-align: right;">3,303百万円</td></tr> </table> <p>(繰延税金負債)</p> <table style="width: 100%; border-collapse: collapse;"> <tr><td>固定資産圧縮積立金</td><td style="text-align: right;">321百万円</td></tr> <tr><td>その他有価証券評価差額金</td><td style="text-align: right;">237 "</td></tr> <tr><td>繰延税金負債合計</td><td style="text-align: right;">558百万円</td></tr> </table> <p>繰延税金資産の純額 2,744百万円</p> <p>(注) 繰延税金資産の純額は、貸借対照表の以下の項目に含まれております。</p> <table style="width: 100%; border-collapse: collapse;"> <tr><td>流動資産 繰延税金資産</td><td style="text-align: right;">229百万円</td></tr> <tr><td>固定資産 繰延税金資産</td><td style="text-align: right;">1,079 "</td></tr> <tr><td>固定資産 再評価に係る繰延税金資産</td><td style="text-align: right;">1,434 "</td></tr> </table> | 賞与引当金 | 63百万円 | 貸倒引当金 | 573 " | 役員退職慰労引当金 | 20 " | 退職給付引当金(企業年金) | 554 " | 投資有価証券 | 34 " | 未払事業税 | 25 " | 関係会社株式 | 1,084 " | 減損損失 | 1,241 " | 子会社整理引当金 | 891 " | 繰越欠損金 | 171 " | その他 | 74 " | 土地再評価差額金 | 1,434 " | 繰延税金資産小計 | 6,170百万円 | 評価性引当額 | 2,867 " | 繰延税金資産合計 | 3,303百万円 | 固定資産圧縮積立金 | 321百万円 | その他有価証券評価差額金 | 237 " | 繰延税金負債合計 | 558百万円 | 流動資産 繰延税金資産 | 229百万円 | 固定資産 繰延税金資産 | 1,079 " | 固定資産 再評価に係る繰延税金資産 | 1,434 " | <p>1 繰延税金資産及び繰延税金負債の発生の主な原因別の内訳</p> <p>(繰延税金資産)</p> <table style="width: 100%; border-collapse: collapse;"> <tr><td>賞与引当金</td><td style="text-align: right;">39百万円</td></tr> <tr><td>貸倒引当金</td><td style="text-align: right;">462 "</td></tr> <tr><td>退職給付引当金(企業年金)</td><td style="text-align: right;">571 "</td></tr> <tr><td>投資有価証券</td><td style="text-align: right;">53 "</td></tr> <tr><td>未払事業税</td><td style="text-align: right;">9 "</td></tr> <tr><td>関係会社株式</td><td style="text-align: right;">260 "</td></tr> <tr><td>減損損失</td><td style="text-align: right;">1,189 "</td></tr> <tr><td>繰越欠損金</td><td style="text-align: right;">1,512 "</td></tr> <tr><td>ポイント引当金</td><td style="text-align: right;">70 "</td></tr> <tr><td>その他有価証券評価損</td><td style="text-align: right;">132 "</td></tr> <tr><td>その他</td><td style="text-align: right;">114 "</td></tr> <tr><td>土地再評価差額金</td><td style="text-align: right;">1,434 "</td></tr> <tr><td>繰延税金資産小計</td><td style="text-align: right;">5,850百万円</td></tr> <tr><td>評価性引当額</td><td style="text-align: right;">5,850 "</td></tr> <tr><td>繰延税金資産合計</td><td style="text-align: right;">百万円</td></tr> </table> <p>(繰延税金負債)</p> <table style="width: 100%; border-collapse: collapse;"> <tr><td>固定資産圧縮積立金</td><td style="text-align: right;">254百万円</td></tr> <tr><td>繰延税金負債合計</td><td style="text-align: right;">254百万円</td></tr> </table> <p>繰延税金負債の純額 254百万円</p> <p>(注) 繰延税金負債の純額は、貸借対照表の以下の項目に含まれております。</p> <table style="width: 100%; border-collapse: collapse;"> <tr><td>固定負債 繰延税金負債</td><td style="text-align: right;">254百万円</td></tr> </table> | 賞与引当金 | 39百万円 | 貸倒引当金 | 462 " | 退職給付引当金(企業年金) | 571 " | 投資有価証券 | 53 " | 未払事業税 | 9 " | 関係会社株式 | 260 " | 減損損失 | 1,189 " | 繰越欠損金 | 1,512 " | ポイント引当金 | 70 " | その他有価証券評価損 | 132 " | その他 | 114 " | 土地再評価差額金 | 1,434 " | 繰延税金資産小計 | 5,850百万円 | 評価性引当額 | 5,850 " | 繰延税金資産合計 | 百万円 | 固定資産圧縮積立金 | 254百万円 | 繰延税金負債合計 | 254百万円 | 固定負債 繰延税金負債 | 254百万円 |
| 賞与引当金 | 63百万円 | | | | | | | | | | | | | | | | | | | | | | | | | | | | | | | | | | | | | | | | | | | | | | | | | | | | | | | | | | | | | | | | | | | | | | | | | | | | | | |
| 貸倒引当金 | 573 " | | | | | | | | | | | | | | | | | | | | | | | | | | | | | | | | | | | | | | | | | | | | | | | | | | | | | | | | | | | | | | | | | | | | | | | | | | | | | | |
| 役員退職慰労引当金 | 20 " | | | | | | | | | | | | | | | | | | | | | | | | | | | | | | | | | | | | | | | | | | | | | | | | | | | | | | | | | | | | | | | | | | | | | | | | | | | | | | |
| 退職給付引当金(企業年金) | 554 " | | | | | | | | | | | | | | | | | | | | | | | | | | | | | | | | | | | | | | | | | | | | | | | | | | | | | | | | | | | | | | | | | | | | | | | | | | | | | | |
| 投資有価証券 | 34 " | | | | | | | | | | | | | | | | | | | | | | | | | | | | | | | | | | | | | | | | | | | | | | | | | | | | | | | | | | | | | | | | | | | | | | | | | | | | | | |
| 未払事業税 | 25 " | | | | | | | | | | | | | | | | | | | | | | | | | | | | | | | | | | | | | | | | | | | | | | | | | | | | | | | | | | | | | | | | | | | | | | | | | | | | | | |
| 関係会社株式 | 1,084 " | | | | | | | | | | | | | | | | | | | | | | | | | | | | | | | | | | | | | | | | | | | | | | | | | | | | | | | | | | | | | | | | | | | | | | | | | | | | | | |
| 減損損失 | 1,241 " | | | | | | | | | | | | | | | | | | | | | | | | | | | | | | | | | | | | | | | | | | | | | | | | | | | | | | | | | | | | | | | | | | | | | | | | | | | | | | |
| 子会社整理引当金 | 891 " | | | | | | | | | | | | | | | | | | | | | | | | | | | | | | | | | | | | | | | | | | | | | | | | | | | | | | | | | | | | | | | | | | | | | | | | | | | | | | |
| 繰越欠損金 | 171 " | | | | | | | | | | | | | | | | | | | | | | | | | | | | | | | | | | | | | | | | | | | | | | | | | | | | | | | | | | | | | | | | | | | | | | | | | | | | | | |
| その他 | 74 " | | | | | | | | | | | | | | | | | | | | | | | | | | | | | | | | | | | | | | | | | | | | | | | | | | | | | | | | | | | | | | | | | | | | | | | | | | | | | | |
| 土地再評価差額金 | 1,434 " | | | | | | | | | | | | | | | | | | | | | | | | | | | | | | | | | | | | | | | | | | | | | | | | | | | | | | | | | | | | | | | | | | | | | | | | | | | | | | |
| 繰延税金資産小計 | 6,170百万円 | | | | | | | | | | | | | | | | | | | | | | | | | | | | | | | | | | | | | | | | | | | | | | | | | | | | | | | | | | | | | | | | | | | | | | | | | | | | | | |
| 評価性引当額 | 2,867 " | | | | | | | | | | | | | | | | | | | | | | | | | | | | | | | | | | | | | | | | | | | | | | | | | | | | | | | | | | | | | | | | | | | | | | | | | | | | | | |
| 繰延税金資産合計 | 3,303百万円 | | | | | | | | | | | | | | | | | | | | | | | | | | | | | | | | | | | | | | | | | | | | | | | | | | | | | | | | | | | | | | | | | | | | | | | | | | | | | | |
| 固定資産圧縮積立金 | 321百万円 | | | | | | | | | | | | | | | | | | | | | | | | | | | | | | | | | | | | | | | | | | | | | | | | | | | | | | | | | | | | | | | | | | | | | | | | | | | | | | |
| その他有価証券評価差額金 | 237 " | | | | | | | | | | | | | | | | | | | | | | | | | | | | | | | | | | | | | | | | | | | | | | | | | | | | | | | | | | | | | | | | | | | | | | | | | | | | | | |
| 繰延税金負債合計 | 558百万円 | | | | | | | | | | | | | | | | | | | | | | | | | | | | | | | | | | | | | | | | | | | | | | | | | | | | | | | | | | | | | | | | | | | | | | | | | | | | | | |
| 流動資産 繰延税金資産 | 229百万円 | | | | | | | | | | | | | | | | | | | | | | | | | | | | | | | | | | | | | | | | | | | | | | | | | | | | | | | | | | | | | | | | | | | | | | | | | | | | | | |
| 固定資産 繰延税金資産 | 1,079 " | | | | | | | | | | | | | | | | | | | | | | | | | | | | | | | | | | | | | | | | | | | | | | | | | | | | | | | | | | | | | | | | | | | | | | | | | | | | | | |
| 固定資産 再評価に係る繰延税金資産 | 1,434 " | | | | | | | | | | | | | | | | | | | | | | | | | | | | | | | | | | | | | | | | | | | | | | | | | | | | | | | | | | | | | | | | | | | | | | | | | | | | | | |
| 賞与引当金 | 39百万円 | | | | | | | | | | | | | | | | | | | | | | | | | | | | | | | | | | | | | | | | | | | | | | | | | | | | | | | | | | | | | | | | | | | | | | | | | | | | | | |
| 貸倒引当金 | 462 " | | | | | | | | | | | | | | | | | | | | | | | | | | | | | | | | | | | | | | | | | | | | | | | | | | | | | | | | | | | | | | | | | | | | | | | | | | | | | | |
| 退職給付引当金(企業年金) | 571 " | | | | | | | | | | | | | | | | | | | | | | | | | | | | | | | | | | | | | | | | | | | | | | | | | | | | | | | | | | | | | | | | | | | | | | | | | | | | | | |
| 投資有価証券 | 53 " | | | | | | | | | | | | | | | | | | | | | | | | | | | | | | | | | | | | | | | | | | | | | | | | | | | | | | | | | | | | | | | | | | | | | | | | | | | | | | |
| 未払事業税 | 9 " | | | | | | | | | | | | | | | | | | | | | | | | | | | | | | | | | | | | | | | | | | | | | | | | | | | | | | | | | | | | | | | | | | | | | | | | | | | | | | |
| 関係会社株式 | 260 " | | | | | | | | | | | | | | | | | | | | | | | | | | | | | | | | | | | | | | | | | | | | | | | | | | | | | | | | | | | | | | | | | | | | | | | | | | | | | | |
| 減損損失 | 1,189 " | | | | | | | | | | | | | | | | | | | | | | | | | | | | | | | | | | | | | | | | | | | | | | | | | | | | | | | | | | | | | | | | | | | | | | | | | | | | | | |
| 繰越欠損金 | 1,512 " | | | | | | | | | | | | | | | | | | | | | | | | | | | | | | | | | | | | | | | | | | | | | | | | | | | | | | | | | | | | | | | | | | | | | | | | | | | | | | |
| ポイント引当金 | 70 " | | | | | | | | | | | | | | | | | | | | | | | | | | | | | | | | | | | | | | | | | | | | | | | | | | | | | | | | | | | | | | | | | | | | | | | | | | | | | | |
| その他有価証券評価損 | 132 " | | | | | | | | | | | | | | | | | | | | | | | | | | | | | | | | | | | | | | | | | | | | | | | | | | | | | | | | | | | | | | | | | | | | | | | | | | | | | | |
| その他 | 114 " | | | | | | | | | | | | | | | | | | | | | | | | | | | | | | | | | | | | | | | | | | | | | | | | | | | | | | | | | | | | | | | | | | | | | | | | | | | | | | |
| 土地再評価差額金 | 1,434 " | | | | | | | | | | | | | | | | | | | | | | | | | | | | | | | | | | | | | | | | | | | | | | | | | | | | | | | | | | | | | | | | | | | | | | | | | | | | | | |
| 繰延税金資産小計 | 5,850百万円 | | | | | | | | | | | | | | | | | | | | | | | | | | | | | | | | | | | | | | | | | | | | | | | | | | | | | | | | | | | | | | | | | | | | | | | | | | | | | | |
| 評価性引当額 | 5,850 " | | | | | | | | | | | | | | | | | | | | | | | | | | | | | | | | | | | | | | | | | | | | | | | | | | | | | | | | | | | | | | | | | | | | | | | | | | | | | | |
| 繰延税金資産合計 | 百万円 | | | | | | | | | | | | | | | | | | | | | | | | | | | | | | | | | | | | | | | | | | | | | | | | | | | | | | | | | | | | | | | | | | | | | | | | | | | | | | |
| 固定資産圧縮積立金 | 254百万円 | | | | | | | | | | | | | | | | | | | | | | | | | | | | | | | | | | | | | | | | | | | | | | | | | | | | | | | | | | | | | | | | | | | | | | | | | | | | | | |
| 繰延税金負債合計 | 254百万円 | | | | | | | | | | | | | | | | | | | | | | | | | | | | | | | | | | | | | | | | | | | | | | | | | | | | | | | | | | | | | | | | | | | | | | | | | | | | | | |
| 固定負債 繰延税金負債 | 254百万円 | | | | | | | | | | | | | | | | | | | | | | | | | | | | | | | | | | | | | | | | | | | | | | | | | | | | | | | | | | | | | | | | | | | | | | | | | | | | | | |
| <p>2 法定実効税率と税効果会計適用後の法人税等の負担率との差異の原因となった主な項目別の内訳</p> <p>税引前当期純損失のため注記を省略しております。</p> | <p>2 法定実効税率と税効果会計適用後の法人税等の負担率との差異の原因となった主な項目別の内訳</p> <table style="width: 100%; border-collapse: collapse;"> <tr><td>法定実効税率</td><td style="text-align: right;">40.5%</td></tr> <tr><td>(調整)</td><td></td></tr> <tr><td>住民税均等割額等</td><td style="text-align: right;">2.6%</td></tr> <tr><td>交際費等永久に損金に算入されない項目</td><td style="text-align: right;">2.1%</td></tr> <tr><td>受取配当等永久に益金に算入されない項目</td><td style="text-align: right;">10.8%</td></tr> <tr><td>評価性引当額</td><td style="text-align: right;">219.6%</td></tr> <tr><td>その他</td><td style="text-align: right;">0.4%</td></tr> <tr><td>税効果会計適用後の法人税等の負担率</td><td style="text-align: right;">248.5%</td></tr> </table> | 法定実効税率 | 40.5% | (調整) | | 住民税均等割額等 | 2.6% | 交際費等永久に損金に算入されない項目 | 2.1% | 受取配当等永久に益金に算入されない項目 | 10.8% | 評価性引当額 | 219.6% | その他 | 0.4% | 税効果会計適用後の法人税等の負担率 | 248.5% | | | | | | | | | | | | | | | | | | | | | | | | | | | | | | | | | | | | | | | | | | | | | | | | | | | | | | | | | | | | | | |
| 法定実効税率 | 40.5% | | | | | | | | | | | | | | | | | | | | | | | | | | | | | | | | | | | | | | | | | | | | | | | | | | | | | | | | | | | | | | | | | | | | | | | | | | | | | | |
| (調整) | | | | | | | | | | | | | | | | | | | | | | | | | | | | | | | | | | | | | | | | | | | | | | | | | | | | | | | | | | | | | | | | | | | | | | | | | | | | | | | |
| 住民税均等割額等 | 2.6% | | | | | | | | | | | | | | | | | | | | | | | | | | | | | | | | | | | | | | | | | | | | | | | | | | | | | | | | | | | | | | | | | | | | | | | | | | | | | | |
| 交際費等永久に損金に算入されない項目 | 2.1% | | | | | | | | | | | | | | | | | | | | | | | | | | | | | | | | | | | | | | | | | | | | | | | | | | | | | | | | | | | | | | | | | | | | | | | | | | | | | | |
| 受取配当等永久に益金に算入されない項目 | 10.8% | | | | | | | | | | | | | | | | | | | | | | | | | | | | | | | | | | | | | | | | | | | | | | | | | | | | | | | | | | | | | | | | | | | | | | | | | | | | | | |
| 評価性引当額 | 219.6% | | | | | | | | | | | | | | | | | | | | | | | | | | | | | | | | | | | | | | | | | | | | | | | | | | | | | | | | | | | | | | | | | | | | | | | | | | | | | | |
| その他 | 0.4% | | | | | | | | | | | | | | | | | | | | | | | | | | | | | | | | | | | | | | | | | | | | | | | | | | | | | | | | | | | | | | | | | | | | | | | | | | | | | | |
| 税効果会計適用後の法人税等の負担率 | 248.5% | | | | | | | | | | | | | | | | | | | | | | | | | | | | | | | | | | | | | | | | | | | | | | | | | | | | | | | | | | | | | | | | | | | | | | | | | | | | | | |

(企業結合等関係)

前事業年度(自 平成19年4月1日 至 平成20年3月31日)

該当事項はありません。

当事業年度(自 平成20年4月1日 至 平成21年3月31日)

該当事項はありません。

(1株当たり情報)

| 前事業年度 (自 平成19年4月1日 至 平成20年3月31日) | | 当事業年度 (自 平成20年4月1日 至 平成21年3月31日) | |
|---------------------------------------------------------------|-----------|---------------------------------------------------------------|-----------|
| 1株当たり純資産額 | 1,544円73銭 | 1株当たり純資産額 | 1,423円77銭 |
| 1株当たり当期純損失 | 242円66銭 | 1株当たり当期純損失 | 82円75銭 |
| 潜在株式調整後1株当たり当期純利益については、1株あたり当期純損失であり、また潜在株式が存在しないため記載しておりません。 | | 潜在株式調整後1株当たり当期純利益については、1株あたり当期純損失であり、また潜在株式が存在しないため記載しておりません。 | |

(注) 算定上の基礎

1. 1株当たり純資産額

| | 前事業年度 (自 平成19年4月1日 至 平成20年3月31日) | 当事業年度 (自 平成20年4月1日 至 平成21年3月31日) |
|------------------------------|----------------------------------------|----------------------------------------|
| 貸借対照表の純資産の部の合計額(百万円) | 37,649 | 34,699 |
| 普通株式に係る純資産額(百万円) | 37,649 | 34,699 |
| 普通株式の発行済株式数(千株) | 24,961 | 24,961 |
| 普通株式の自己株式数(千株) | 588 | 590 |
| 1株当たり純資産額の算定に用いられた普通株式の数(千株) | 24,372 | 24,371 |

2. 1株当たり当期純損失

| | 前事業年度 (自 平成19年4月1日 至 平成20年3月31日) | 当事業年度 (自 平成20年4月1日 至 平成21年3月31日) |
|---------------------------|----------------------------------------|----------------------------------------|
| 損益計算書上の 当期純損失() (百万円) | 5,914 | 2,016 |
| 普通株主に帰属しない金額(百万円) | | |
| 普通株式に係る当期純損失() (百万円) | 5,914 | 2,016 |
| 普通株式の期中平均株式数(千株) | 24,373 | 24,372 |

(重要な後発事象)

前事業年度(自 平成19年4月1日 至 平成20年3月31日)

重要な子会社の譲渡

1. その旨及び目的

平成20年3月28日開催の取締役会決議において、連結子会社であります株式会社ホームセンターサンコーの株式譲渡を決議し、平成20年6月2日に譲渡しております。

カー用品の卸売・小売を中心事業とする連結経営強化を図り、限られた経営資源の「選択と集中」を行なう上で必要との判断に基づき、譲渡を行なうものであります。

2. 子会社の概要

商号 株式会社ホームセンターサンコー
本社所在地 熊本県熊本市東町2丁目1番15号
代表者 中山 耕吉
事業内容 ホームセンター事業、ペットと園芸の専門店経営
建築工事請負・土木工事・造園緑化工事請負、フランチャイズ店の指導
設立年月 昭和61年6月3日
従業員数 642名
資本金 495百万円
大株主及び所有割合 株式会社イエローハット 5,300株(82.55%)

3. 株式の譲渡先

商号 ダイキ株式会社
本社所在地 愛媛県松山市美沢1丁目9番1号
代表者 佐藤 一郎
事業内容 D I Y用品の販売、増改築・造園工事

4. 譲渡の時期

平成20年6月2月

5. 株式の譲渡による損失見込額

平成20年3月期において、譲渡に伴う損失を関係会社株式評価損として1,292百万円計上しております。

6. 株式の譲渡が営業活動に及ぼす影響

同社はホームセンター事業を主な業務として行なっていたものであり、カー用品の卸売・小売を中心事業とする当社の営業活動に及ぼす影響は軽微であります。

当事業年度(自 平成20年4月1日 至 平成21年3月31日)

重要な資産の担保提供

当社は、安定した資金の確保を目的に、平成17年3月22日締結タームローン契約及び平成19年3月27日締結タームローン契約を平成21年4月10日付けにて条件変更するとともに、既存の短期借入金の一部を組替え、新規タームローン契約を平成21年4月20日付けにて締結いたしました。これに伴い当該3契約に対し、下記不動産を担保に供しております。

1. 提供期間

各タームローンの返済時まで(最長平成24年3月30日)

2. 担保提供資産の種類及び簿価

土地 7,032百万円

建物 6,628百万円

【附属明細表】

【有価証券明細表】

【株式】

| | | 銘 柄 | 株式数 (株) | 貸借対照表計上額 (百万円) |
|------------|-------------|----------------------|---------------|-------------------|
| 投資有価 証券 | その他有 価証券 | (株)三菱UFJフィナンシャル・グループ | 788,860 | 360 |
| | | (株)カワムラサイクル | 2,542 | 155 |
| | | 片倉工業(株) | 178,076.343 | 129 |
| | | 美津濃(株) | 203,000 | 84 |
| | | (株)みずほフィナンシャルグループ | 230,320 | 44 |
| | | (株)ソフト99コーポレーション | 84,600 | 37 |
| | | (株)東日本銀行 | 122,312 | 32 |
| | | (株)フタガミ | 1,200 | 29 |
| | | (株)ブリヂストン | 20,000 | 28 |
| | | (株)愛知銀行 | 3,927 | 26 |
| | | その他(26銘柄) | 813,018 | 187 |
| | | 計 | 2,447,855.343 | 1,115 |

【有形固定資産等明細表】

| 資産の種類 | 前期末残高 (百万円) | 当期増加額 (百万円) | 当期減少額 (百万円) | 当期末残高 (百万円) | 当期末減価 償却累計額 又は償却 累計額 (百万円) | 当期償却額 (百万円) | 差引当期末 残高 (百万円) |
|-----------|----------------|----------------|----------------|----------------|----------------------------------------|----------------|----------------------|
| 有形固定資産 | | | | | | | |
| 建物 | 26,134 | 725 | 3,736 (215) | 23,123 | 11,908 | 879 | 11,214 |
| 構築物 | 4,427 | 99 | 198 (23) | 4,328 | 3,211 | 165 | 1,117 |
| 機械及び装置 | 231 | | | 231 | 211 | 6 | 19 |
| 車両運搬具 | 149 | 40 | 37 (6) | 152 | 114 | 52 | 37 |
| 工具、器具及び備品 | 1,695 | 294 | 120 (46) | 1,869 | 1,114 | 389 | 754 |
| 土地 | 16,680 | 4,279 | 4,279 | 16,680 | | | 16,680 |
| リース資産 | | 835 | | 835 | 69 | 69 | 765 |
| 建設仮勘定 | 15 | 841 | 525 | 331 | | | 331 |
| その他 | | 198 | | 198 | | | 198 |
| 有形固定資産計 | 49,332 | 7,311 | 8,894 (291) | 47,749 | 16,630 | 1,560 | 31,119 |
| 無形固定資産 | | | | | | | |
| 借地権 | 36 | | | 36 | | | 36 |
| ソフトウェア | 1,907 | 2,343 | 0 (0) | 4,250 | 2,002 | 594 | 2,247 |
| ソフトウェア仮勘定 | 1,570 | 568 | 2,136 | 2 | | | 2 |
| 施設利用権 | 58 | 0 | 3 | 55 | 37 | 3 | 18 |
| 電話加入権 | 57 | 2 | 0 | 58 | | | 58 |
| 無形固定資産計 | 3,629 | 2,913 | 2,139 (0) | 4,401 | 2,039 | 597 | 2,363 |
| 長期前払費用 | 2,518 | 75 | 6 | 2,587 | 1,549 | 231 | 1,037 |

(注) 1 当期増加額のうち主なものは次のとおりであります。

| | | |
|-------------|------------|---------|
| (建物) | 山口店 | 143百万円 |
| (土地) | 本社ビル | 3,905 " |
| (建設仮勘定) | 宮前平ハイツ | 107 " |
| (リース資産) | POS設備 | 620 " |
| (ソフトウェア) | システムプロジェクト | 2,310 " |
| (ソフトウェア仮勘定) | システムプロジェクト | 568 " |

2 当期減少額のうち主なものは次のとおりであります。

| | | |
|-------------|------------|---------|
| (建物) | 本社ビル | 473百万円 |
| | 目黒青葉台店 | 728 " |
| | 本社ビルテナント | 686 " |
| (土地) | 本社ビル | 3,905 " |
| (ソフトウェア仮勘定) | システムプロジェクト | 2,136 " |

3 当期減少額のうち()内は内書きで減損損失の計上額であります。

【引当金明細表】

| 区分 | 前期末残高 (百万円) | 当期増加額 (百万円) | 当期減少額 (目的使用) (百万円) | 当期減少額 (その他) (百万円) | 当期末残高 (百万円) |
|-----------|----------------|----------------|--------------------------|-------------------------|----------------|
| 貸倒引当金 | 1,498 | | | 299 | 1,198 |
| 賞与引当金 | 157 | 86 | 157 | | 86 |
| ポイント引当金 | 139 | 174 | 139 | | 174 |
| 役員退職慰労引当金 | 50 | | | 50 | |
| 退職給付引当金 | 1,370 | 213 | 172 | | 1,411 |

- (注) 1 貸倒引当金の「当期減少額(その他)」欄の金額は、一般債権の貸倒実績率による洗替額であります。
2 役員退職慰労引当金の「当期減少額(その他)」欄の金額は、役員退職慰労金廃止に伴うものであります。

(2) 【主な資産及び負債の内容】

当事業年度末(平成21年3月31日現在)における主な資産及び負債の内容は次のとおりであります。

資産の部

1) 現金及び預金

| 区分 | 金額(百万円) |
|-------|---------|
| 現金 | 248 |
| 預金の種類 | |
| 当座預金 | 4,502 |
| 普通預金 | 668 |
| 小計 | 5,171 |
| 合計 | 5,420 |

2) 受取手形

イ 相手先別内訳

| 相手先 | 金額(百万円) |
|--------------|---------|
| (株)フラップ | 344 |
| (株)津田屋 | 337 |
| (株)湘南イエローハット | 299 |
| (株)オートフェニックス | 255 |
| (株)ランフォップ | 245 |
| その他 | 3,238 |
| 計 | 4,719 |

ロ 期日別内訳

| 期日 | 金額(百万円) |
|---------|---------|
| 平成21年4月 | 2,397 |
| 平成21年5月 | 1,440 |
| 平成21年6月 | 671 |
| 平成21年7月 | 204 |
| 平成21年8月 | 6 |
| 計 | 4,719 |

3) 売掛金

イ 相手先別内訳

| 相手先 | 金額(百万円) |
|---------------|---------|
| (株)ホットマン | 837 |
| (株)岩国イエローハット | 311 |
| (株)ピア | 271 |
| (株)苫小牧イエローハット | 258 |
| (株)ギャラック | 249 |
| その他 | 5,945 |
| 計 | 7,875 |

ロ 売掛金滞留状況

| 前期繰越高 (百万円) (A) | 当期発生高 (百万円) (B) | 当期回収高 (百万円) (C) | 次期繰越高 (百万円) (D) | 回収率(%) $\frac{(C)}{(A)+(B)} \times 100$ | 滞留期間(日) $\frac{(A)+(D)}{2} - \frac{(B)}{365}$ |
|-----------------------|-----------------------|-----------------------|-----------------------|--------------------------------------------|--------------------------------------------------|
| 6,798 | 89,754 | 88,677 | 7,875 | 91.8 | 29.84 |

(注) 上記発生額には消費税等が含まれております。

4) 商品

| 区分 | 金額(百万円) |
|-------------|---------|
| タイヤ・ホイール | 1,986 |
| オーディオ・ビジュアル | 1,184 |
| 洗車・オイル・ケミカル | 800 |
| 機能用品 | 1,680 |
| 車内・車外用品他 | 1,660 |
| 計 | 7,311 |

5) 貯蔵品

| 区分 | 金額(百万円) |
|-----|---------|
| 消耗品 | 204 |
| その他 | 15 |
| 計 | 220 |

6) 短期貸付金

| 相手先 | 金額(百万円) |
|---------------------|---------|
| (株)オートテック | 609 |
| (株)イエローハット・ファイナンス | 300 |
| (株)中国イエローハットホールディング | 267 |
| 統一皇帽汽車百貨股? 有限公司 | 112 |
| その他 | 53 |
| 計 | 1,342 |

7) 敷金

| 相手先 | 金額(百万円) |
|---------------------|---------|
| イエローハット(直営及びグループ店舗) | 9,197 |
| テナント | 1,119 |
| エリア・物流センター | 540 |
| 社員用住宅 | 20 |
| 計 | 10,878 |

負債の部

1) 買掛金

| 相手先 | 金額(百万円) |
|-----------------|---------|
| パイオニア(株) | 688 |
| (株)ミツバサンコーワ | 351 |
| 三洋電機(株) | 330 |
| (株)トーヨータイヤジャパン | 278 |
| (株)ダンロップファルケン九州 | 200 |
| その他 | 6,468 |
| 計 | 8,317 |

2) 短期借入金

| 相手先 | 金額(百万円) |
|------------------|---------|
| (株)三菱東京UFJ銀行 | 4,600 |
| (株)みずほ銀行 | 3,500 |
| (株)三井住友銀行 | 1,800 |
| (株)イエローハットセールスプロ | 948 |
| 中央三井信託銀行(株) | 700 |
| その他 | 2,400 |
| 計 | 13,948 |

3) 1年内返済予定の長期借入金

| 相手先 | 金額(百万円) |
|------------|---------|
| シンジケートローン | 7,800 |
| 第一生命保険相互会社 | 200 |
| 日本生命保険相互会社 | 200 |
| 計 | 8,200 |

(注) シンジケートローンは(株)三菱東京UFJ銀行をアレンジャーとし、6,800百万円につきましてはその他15行、1,000百万円につきましてはその他3行によるものであります。

4) 長期借入金

| 相手先 | 金額(百万円) |
|------------|---------|
| シンジケートローン | 2,000 |
| 第一生命保険相互会社 | 100 |
| 計 | 2,100 |

(注) シンジケートローンは(株)三菱東京UFJ銀行をアレンジャーとする、その他3行によるものであります。

(3) 【その他】

該当事項はありません。

第6 【提出会社の株式事務の概要】

| | |
|------------|------------------------------------------------------------------------------------------------------------------------------------------------------------------------|
| 事業年度 | 4月1日から3月31日まで |
| 定時株主総会 | 6月中 |
| 基準日 | 3月31日 |
| 剰余金の配当の基準日 | 9月30日、3月31日 |
| 1単元の株式数 | 100株 |
| 単元未満株式の買取り | |
| 取扱場所 | (特別口座) 東京都千代田区丸の内一丁目4番5号 三菱UFJ信託銀行株式会社証券代行部 |
| 株主名簿管理人 | (特別口座) 東京都千代田区丸の内一丁目4番5号 三菱UFJ信託銀行株式会社 |
| 取次所 | |
| 買取手数料 | 株式の売買の委託に係る手数料相当額として別途定める金額 |
| 公告掲載方法 | 東京都において発行する日本経済新聞 |
| 株主に対する特典 | 当社は、年2回(3月、9月)の権利確定分に対し、1から9単元の保有につき3,000円(割引券10枚)、10から29単元の保有につき7,500円(割引券25枚)、30から49単元の保有につき12,000円(割引券40枚)、50単元以上保有につき15,000円(割引券50枚)の株主優待割引券を、6月、12月にそれぞれ配布しております。 |

(注) 当社の株主は、その有する単元未満株式について、次に掲げる権利以外の権利を行使することができない。

会社法第189条第2項各号に掲げる権利

取得請求権付株式の取得を請求する権利

株主の有する株式数に応じて募集株式の割当ておよび募集新株予約権の割当てを受ける権利

第7 【提出会社の参考情報】

1 【提出会社の親会社等の情報】

当社には、親会社等はありません。

2 【その他の参考情報】

当事業年度の開始日から有価証券報告書提出日までの間に次の書類を提出しております。

(1) 有価証券報告書及びその添付書類

事業年度 第50期(自 平成19年4月1日 至 平成20年3月31日)平成20年6月27日関東財務局長に提出

(2) 四半期報告書、四半期報告書の確認書

第51期第1四半期(自 平成20年4月1日 至 平成20年6月30日)平成20年8月13日関東財務局長に提出

第51期第2四半期(自 平成20年7月1日 至 平成20年9月30日)平成20年11月14日関東財務局長に提出

第51期第3四半期(自 平成20年10月1日 至 平成20年12月31日)平成21年2月9日関東財務局長に提出

(3) 臨時報告書

企業内容等の開示に関する内閣府令第19条第2項第4号(主要株主の異動)の規定に基づく臨時報告書を平成20年5月29日関東財務局長に提出

企業内容等の開示に関する内閣府令第19条第2項第9号(代表取締役の異動)の規定に基づく臨時報告書を平成20年10月1日関東財務局長に提出

第二部 【提出会社の保証会社等の情報】

該当事項はありません。

独立監査人の監査報告書

平成20年 6月23日

株式会社イエローハット
取締役会 御中

監査法人 保森会計事務所

代表社員
業務執行社員 公認会計士 矢 部 豊

代表社員
業務執行社員 公認会計士 大 東 幸 司

当監査法人は、金融商品取引法第193条の2第1項の規定に基づく監査証明を行うため、「経理の状況」に掲げられている株式会社イエローハットの平成19年4月1日から平成20年3月31日までの連結会計年度の連結財務諸表、すなわち、連結貸借対照表、連結損益計算書、連結株主資本等変動計算書、連結キャッシュ・フロー計算書及び連結附属明細表について監査を行った。この連結財務諸表の作成責任は経営者にあり、当監査法人の責任は独立の立場から連結財務諸表に対する意見を表明することにある。

当監査法人は、我が国において一般に公正妥当と認められる監査の基準に準拠して監査を行った。

監査の基準は、当監査法人に連結財務諸表に重要な虚偽の表示がないかどうかの合理的な保証を得ることを求めている。監査は、試査を基礎として行われ、経営者が採用した会計方針及びその適用方法並びに経営者によって行われた見積りの評価も含め全体としての連結財務諸表の表示を検討することを含んでいる。当監査法人は、監査の結果として意見表明のための合理的な基礎を得たと判断している。

当監査法人は、上記の連結財務諸表が、我が国において一般に公正妥当と認められる企業会計の基準に準拠して、株式会社イエローハット及び連結子会社の平成20年3月31日現在の財政状態並びに同日をもって終了する連結会計年度の経営成績及びキャッシュ・フローの状況をすべての重要な点において適正に表示しているものと認める。

追記情報

重要な後発事象に記載のとおり、会社は平成20年3月28日開催の取締役会決議により連結子会社株式会社ホームセンターサンコーの株式譲渡を決議し、平成20年6月2日に譲渡している。

会社と当監査法人又は業務執行社員との間には、公認会計士法の規定により記載すべき利害関係はない。

以上

-
- 1 上記は、監査報告書の原本に記載された事項を電子化したものであり、その原本は当社(有価証券報告書提出会社)が別途保管しております。
 - 2 連結財務諸表の範囲にはXBRLデータ自体は含まれていません。

独立監査人の監査報告書及び内部統制監査報告書

平成21年 6月26日

株式会社イエローハット
取締役会 御中

監査法人 保森会計事務所

代表社員
業務執行社員 公認会計士 矢 部 豊

代表社員
業務執行社員 公認会計士 大 東 幸 司

< 財務諸表監査 >

当監査法人は、金融商品取引法第193条の2第1項の規定に基づく監査証明を行うため、「経理の状況」に掲げられている株式会社イエローハットの平成20年4月1日から平成21年3月31日までの連結会計年度の連結財務諸表、すなわち、連結貸借対照表、連結損益計算書、連結株主資本等変動計算書、連結キャッシュ・フロー計算書及び連結附属明細表について監査を行った。この連結財務諸表の作成責任は経営者にあり、当監査法人の責任は独立の立場から連結財務諸表に対する意見を表明することにある。

当監査法人は、我が国において一般に公正妥当と認められる監査の基準に準拠して監査を行った。監査の基準は、当監査法人に連結財務諸表に重要な虚偽の表示がないかどうかの合理的な保証を得ることを求めている。監査は、試査を基礎として行われ、経営者が採用した会計方針及びその適用方法並びに経営者によって行われた見積りの評価も含め全体としての連結財務諸表の表示を検討することを含んでいる。当監査法人は、監査の結果として意見表明のための合理的な基礎を得たと判断している。

当監査法人は、上記の連結財務諸表が、我が国において一般に公正妥当と認められる企業会計の基準に準拠して、株式会社イエローハット及び連結子会社の平成21年3月31日現在の財政状態並びに同日をもって終了する連結会計年度の経営成績及びキャッシュ・フローの状況をすべての重要な点において適正に表示しているものと認める。

< 内部統制監査 >

当監査法人は、金融商品取引法第193条の2第2項の規定に基づく監査証明を行うため、株式会社イエローハットの平成21年3月31日現在の内部統制報告書について監査を行った。財務報告に係る内部統制を整備及び運用並びに内部統制報告書を作成する責任は、経営者にあり、当監査法人の責任は、独立の立場から内部統制報告書に対する意見を表明することにある。また、財務報告に係る内部統制により財務報告の虚偽の記載を完全には防止又は発見することができない可能性がある。

当監査法人は、我が国において一般に公正妥当と認められる財務報告に係る内部統制の監査の基準に準拠して内部統制監査を行った。財務報告に係る内部統制の監査の基準は、当監査法人に内部統制報告書に重要な虚偽の表示がないかどうかの合理的な保証を得ることを求めている。内部統制監査は、試査を基礎として行われ、財務報告に係る内部統制の評価範囲、評価手続及び評価結果についての、経営者が行った記載を含め全体としての内部統制報告書の表示を検討することを含んでいる。当監査法人は、内部統制監査の結果として意見表明のための合理的な基礎を得たと判断している。

当監査法人は、株式会社イエローハットが平成21年3月31日現在の財務報告に係る内部統制は有効であると表示した上記の内部統制報告書が、我が国において一般に公正妥当と認められる財務報告に係る内部統制の評価の基準に準拠して、財務報告に係る内部統制の評価について、すべての重要な点において適正に表示しているものと認める。

会社と当監査法人又は業務執行社員との間には、公認会計士法の規定により記載すべき利害関係はない。

以上

-
- 1 上記は、監査報告書の原本に記載された事項を電子化したものであり、その原本は当社(有価証券報告書提出会社)が別途保管しております。
 - 2 連結財務諸表の範囲にはXBRLデータ自体は含まれていません。

独立監査人の監査報告書

平成20年6月23日

株式会社イエローハット
取締役会 御中

監査法人 保森会計事務所

代表社員 公認会計士 矢部 豊
業務執行社員

代表社員 公認会計士 大東 幸司
業務執行社員

当監査法人は、金融商品取引法第193条の2第1項の規定に基づく監査証明を行うため、「経理の状況」に掲げられている株式会社イエローハットの平成19年4月1日から平成20年3月31日までの第50期事業年度の財務諸表、すなわち、貸借対照表、損益計算書、株主資本等変動計算書及び附属明細表について監査を行った。この財務諸表の作成責任は経営者にあり、当監査法人の責任は独立の立場から財務諸表に対する意見を表明することにある。

当監査法人は、我が国において一般に公正妥当と認められる監査の基準に準拠して監査を行った。

監査の基準は、当監査法人に財務諸表に重要な虚偽の表示がないかどうかの合理的な保証を得ることを求めている。監査は、試査を基礎として行われ、経営者が採用した会計方針及びその適用方法並びに経営者によって行われた見積りの評価も含め全体としての財務諸表の表示を検討することを含んでいる。当監査法人は、監査の結果として意見表明のための合理的な基礎を得たと判断している。

当監査法人は、上記の財務諸表が、我が国において一般に公正妥当と認められる企業会計の基準に準拠して、株式会社イエローハットの平成20年3月31日現在の財政状態及び同日をもって終了する事業年度の経営成績をすべての重要な点において適正に表示しているものと認める。

追記情報

重要な後発事象に記載のとおり、会社は平成20年3月28日開催の取締役会決議により連結子会社株式会社ホームセンターサンコーの株式譲渡を決議し、平成20年6月2日に譲渡している。

会社と当監査法人又は業務執行社員との間には、公認会計士法の規定により記載すべき利害関係はない。

以上

-
- 1 上記は、監査報告書の原本に記載された事項を電子化したものであり、その原本は当社(有価証券報告書提出会社)が別途保管しております。
 - 2 財務諸表の範囲にはXBRLデータ自体は含まれていません。

独立監査人の監査報告書

平成21年6月26日

株式会社イエローハット
取締役会 御中

監査法人 保森会計事務所

代表社員
業務執行社員

公認会計士 矢 部 豊

代表社員
業務執行社員

公認会計士 大 東 幸 司

当監査法人は、金融商品取引法第193条の2第1項の規定に基づく監査証明を行うため、「経理の状況」に掲げられている株式会社イエローハットの平成20年4月1日から平成21年3月31日までの第51期事業年度の財務諸表、すなわち、貸借対照表、損益計算書、株主資本等変動計算書及び附属明細表について監査を行った。この財務諸表の作成責任は経営者にあり、当監査法人の責任は独立の立場から財務諸表に対する意見を表明することにある。

当監査法人は、我が国において一般に公正妥当と認められる監査の基準に準拠して監査を行った。監査の基準は、当監査法人に財務諸表に重要な虚偽の表示がないかどうかの合理的な保証を得ることを求めている。監査は、試査を基礎として行われ、経営者が採用した会計方針及びその適用方法並びに経営者によって行われた見積りの評価も含め全体としての財務諸表の表示を検討することを含んでいる。当監査法人は、監査の結果として意見表明のための合理的な基礎を得たと判断している。

当監査法人は、上記の財務諸表が、我が国において一般に公正妥当と認められる企業会計の基準に準拠して、株式会社イエローハットの平成21年3月31日現在の財政状態及び同日をもって終了する事業年度の経営成績をすべての重要な点において適正に表示しているものと認める。

会社と当監査法人又は業務執行社員との間には、公認会計士法の規定により記載すべき利害関係はない。

以上

-
- 1 上記は、監査報告書の原本に記載された事項を電子化したものであり、その原本は当社(有価証券報告書提出会社)が別途保管しております。
 - 2 財務諸表の範囲にはXBRLデータ自体は含まれていません。