

## 【表紙】

|            |   |
|------------|---|
| 【提出書類】     | 有価証券報告書   |
| 【根拠条文】     | 金融商品取引法第24条第1項  |
| 【提出先】      | 関東財務局長  |
| 【提出日】      | 平成21年6月26日  |
| 【事業年度】     | 第106期(自平成20年4月1日至平成21年3月31日)  |
| 【会社名】      | 株式会社栃木銀行  |
| 【英訳名】      | THE TOCHIGI BANK, LTD.  |
| 【代表者の役職氏名】 | 取締役頭取 菊池 康雄   |
| 【本店の所在の場所】 | 栃木県宇都宮市西2丁目1番18号  |
| 【電話番号】     | 宇都宮 028(633)1241(代表)  |
| 【事務連絡者氏名】  | 取締役経営企画部長 荒井 卓  |
| 【最寄りの連絡場所】 | 東京都台東区駒形1丁目3番16号駒形プラザビル7階<br>株式会社栃木銀行東京事務所  |
| 【電話番号】     | 東京 03(3844)5301   |
| 【事務連絡者氏名】  | 東京事務所長 植木 栄   |
| 【縦覧に供する場所】 | 株式会社栃木銀行東京支店<br><br>(東京都台東区駒形1丁目3番16号駒形プラザビル7階)<br><br>株式会社栃木銀行大宮支店<br><br>(埼玉県さいたま市大宮区上小町482番1号)<br><br>株式会社東京証券取引所<br><br>(東京都中央区日本橋兜町2番1号) |

(注) 東京支店は金融商品取引法の規定による縦覧場所ではありませんが、投資者の便宜のため縦覧に供するものであります。

## 第一部 【企業情報】

## 第1 【企業の概況】

## 1 【主要な経営指標等の推移】

(1) 当連結会計年度の前4連結会計年度及び当連結会計年度に係る次に掲げる主要な経営指標等の推移

|   |     | 平成16年度                              | 平成17年度                              | 平成18年度                              | 平成19年度                              | 平成20年度                              |
|---|-----|-------------------------------------|-------------------------------------|-------------------------------------|-------------------------------------|-------------------------------------|
|   |     | (自平成16年<br>4月1日<br>至平成17年<br>3月31日) | (自平成17年<br>4月1日<br>至平成18年<br>3月31日) | (自平成18年<br>4月1日<br>至平成19年<br>3月31日) | (自平成19年<br>4月1日<br>至平成20年<br>3月31日) | (自平成20年<br>4月1日<br>至平成21年<br>3月31日) |
| 連結経常収益                                  | 百万円 | 52,741                              | 54,521                              | 54,312                              | 57,929                              | 54,590                              |
| 連結経常利益<br>(は連結経常損失)                     | 百万円 | 3,517                               | 5,003                               | 9,486                               | 8,502                               | 17,838                              |
| 連結当期純利益<br>(は連結当期純損失)                   | 百万円 | 2,434                               | 4,345                               | 6,279                               | 5,464                               | 12,948                              |
| 連結純資産額                                  | 百万円 | 114,225                             | 115,403                             | 126,757                             | 114,295                             | 102,039                             |
| 連結総資産額                                  | 百万円 | 2,208,086                           | 2,245,179                           | 2,307,246                           | 2,348,514                           | 2,369,492                           |
| 1株当たり純資産額                               | 円   | 1,003.16                            | 1,014.26                            | 1,105.69                            | 995.03                              | 886.10                              |
| 1株当たり<br>当期純利益金額<br>(は1株当たり<br>当期純損失金額) | 円   | 20.90                               | 37.67                               | 55.23                               | 48.09                               | 114.04                              |
| 潜在株式調整後<br>1株当たり<br>当期純利益金額             | 円   |                                     |                                     |                                     |                                     |                                     |
| 自己資本比率                                  | %   |                                     |                                     | 5.45                                | 4.81                                | 4.24                                |
| 連結自己資本比率<br>(国内基準)                      | %   | 10.32                               | 10.62                               | 11.25                               | 10.22                               | 10.03                               |
| 連結自己資本利益率                               | %   | 2.17                                | 3.78                                | 5.20                                | 4.57                                |                                     |
| 連結株価収益率                                 | 倍   | 33.01                               | 24.36                               | 12.05                               | 12.68                               |                                     |
| 営業活動による<br>キャッシュ・フロー                    | 百万円 | 102,493                             | 15,444                              | 81,626                              | 25,903                              | 74,812                              |
| 投資活動による<br>キャッシュ・フロー                    | 百万円 | 104,218                             | 20,032                              | 18,275                              | 633                                 | 19,113                              |
| 財務活動による<br>キャッシュ・フロー                    | 百万円 | 739                                 | 759                                 | 734                                 | 853                                 | 854                                 |
| 現金及び現金同等物の<br>期末残高                      | 百万円 | 100,550                             | 135,268                             | 71,181                              | 45,060                              | 99,904                              |
| 従業員数<br>〔外、平均臨時<br>従業員数〕                | 人   | 1,710<br>〔498〕                      | 1,726<br>〔526〕                      | 1,766<br>〔533〕                      | 1,812<br>〔515〕                      | 1,838<br>〔536〕                      |

(注) 1 当行及び連結子会社の消費税及び地方消費税の会計処理は、税抜方式によっております。

2 潜在株式調整後1株当たり当期純利益金額については、平成16年度、平成17年度、平成18年度及び平成19年度は潜在株式がないので記載しておりません。また、平成20年度は当期純損失が計上されているので、記載しておりません。

3 連結純資産額及び連結総資産額の算定にあたり、平成18年度から「貸借対照表の純資産の部の表示に関する会計基準」(企業会計基準第5号)及び「貸借対照表の純資産の部の表示に関する会計基準等の適用指針」(企業会計基準適用指針第8号)を適用しております。

4 「1株当たり純資産額」、「1株当たり当期純利益金額(又は当期純損失金額)」及び「潜在株式調整後1株当たり当期純利益金額」(以下、「1株当たり情報」という。)の算定に当たっては、「1株当たり当期純利益に関する会計基準」(企業会計基準第2号)及び「1株当たり当期純利益に関する会計基準等の適用指針」(企業会計基準適用指針第4号)を適用しております。

また、これら1株当たり情報の算定上の基礎は、「第5 経理の状況」中、1「(1)連結財務諸表」の「1株当たり情報」に記載しております。

5 自己資本比率は、(期末純資産の部合計 - 期末少数株主持分)を期末資産の部の合計で除して算出しております。

- 6 連結自己資本比率は、平成18年度末から、銀行法第14条の2の規定に基づく平成18年金融庁告示第19号に定められた算式に基づき算出しております。当行は、国内基準を採用しております。なお、平成17年度以前は、銀行法第14条の2の規定に基づく平成5年大蔵省告示第55号に定められた算式に基づき算出しております。
- 7 従業員数は、出向人員を除いた就業人員数を記載しております。また、臨時従業員数は〔 〕内に年間の平均人員を外書きで記載しております。
- 8 平成20年度の連結自己資本利益率、連結株価収益率については、連結当期純損失となったためいずれも記載しておりません。

## (2) 当行の当事業年度の前4事業年度及び当事業年度に係る主要な経営指標等の推移

| 回次                                      |          | 第102期          | 第103期          | 第104期          | 第105期          | 第106期          |
|---|----------|----------------|----------------|----------------|----------------|----------------|
| 決算年月                                    |          | 平成17年3月        | 平成18年3月        | 平成19年3月        | 平成20年3月        | 平成21年3月        |
| 経常収益                                    | 百万円      | 49,240         | 51,029         | 50,617         | 54,196         | 50,964         |
| 経常利益<br>(は経常損失)                         | 百万円      | 3,052          | 4,450          | 8,995          | 8,096          | 18,176         |
| 当期純利益<br>(は当期純損失)                       | 百万円      | 2,251          | 4,315          | 6,384          | 5,439          | 12,992         |
| 資本金                                     | 百万円      | 27,408         | 27,408         | 27,408         | 27,408         | 27,408         |
| 発行済株式総数                                 | 千株       | 114,108        | 114,108        | 114,108        | 114,108        | 114,108        |
| 純資産額                                    | 百万円      | 114,056        | 115,204        | 125,578        | 112,898        | 100,392        |
| 総資産額                                    | 百万円      | 2,201,633      | 2,238,413      | 2,299,145      | 2,340,957      | 2,362,293      |
| 預金残高                                    | 百万円      | 2,048,333      | 2,088,331      | 2,135,013      | 2,195,992      | 2,230,833      |
| 貸出金残高                                   | 百万円      | 1,338,916      | 1,365,373      | 1,426,970      | 1,512,074      | 1,559,772      |
| 有価証券残高                                  | 百万円      | 668,582        | 670,221        | 664,552        | 631,077        | 628,881        |
| 1株当たり純資産額                               | 円        | 1,001.68       | 1,012.52       | 1,104.87       | 993.99         | 884.66         |
| 1株当たり配当額<br>(内1株当たり<br>中間配当額)           | 円<br>(円) | 6.00<br>(3.00) | 6.00<br>(3.00) | 6.50<br>(3.00) | 7.00<br>(3.50) | 7.00<br>(3.50) |
| 1株当たり<br>当期純利益金額<br>(は1株当たり<br>当期純損失金額) | 円        | 19.29          | 37.41          | 56.16          | 47.87          | 114.43         |
| 潜在株式調整後<br>1株当たり<br>当期純利益金額             | 円        |                |                |                |                |                |
| 自己資本比率                                  | %        |                |                | 5.46           | 4.82           | 4.25           |
| 単体自己資本比率<br>(国内基準)                      | %        | 10.33          | 10.61          | 11.22          | 10.17          | 9.95           |
| 自己資本利益率                                 | %        | 2.01           | 3.76           | 5.30           | 4.56           |                |
| 株価収益率                                   | 倍        | 35.77          | 24.53          | 11.85          | 12.74          |                |
| 配当性向                                    | %        | 30.33          | 15.81          | 11.57          | 14.61          |                |
| 従業員数<br>〔外、平均臨時<br>従業員数〕                | 人        | 1,564<br>〔436〕 | 1,577<br>〔461〕 | 1,617<br>〔470〕 | 1,660<br>〔448〕 | 1,704<br>〔452〕 |

(注) 1 消費税及び地方消費税の会計処理は、税抜方式によっております。

2 潜在株式調整後1株当たり当期純利益金額については、第102期、第103期、第104期及び第105期は潜在株式がないので記載しておりません。また、第106期は当期純損失が計上されているため、記載しておりません。

3 純資産額及び総資産額の算定にあたり、平成19年3月から「貸借対照表の純資産の部の表示に関する会計基準」(企業会計基準第5号)及び「貸借対照表の純資産の部の表示に関する会計基準等の適用指針」(企業会計基準適用指針第8号)を適用しております。

4 第106期(平成21年3月)中間配当についての取締役会決議は平成20年11月14日に行いました。

5 「1株当たり純資産額」、「1株当たり当期純利益金額(又は当期純損失金額)」及び「潜在株式調整後1株当たり当期純利益金額」(以下、「1株当たり情報」という。)の算定に当たっては、「1株当たり当期純利益に関する会計基準」(企業会計基準第2号)及び「1株当たり当期純利益に関する会計基準の適用指針」(企業会計基準適用指針第4号)を適用しております。

また、これら1株当たり情報の算定上の基礎は、「第5 経理の状況」中、2「(1)財務諸表」の「1株当たり情報」に記載しております。

6 自己資本比率は、期末純資産の部合計を期末資産の部の合計で除して算出しております。

7 単体自己資本比率は、平成19年3月から、銀行法第14条の2の規定に基づく平成18年金融庁告示第19号に定められた算式に基づき算出しております。当行は、国内基準を採用しております。

なお、平成18年3月以前は、銀行法第14条の2の規定に基づく平成5年大蔵省告示第55号に定められた算式に基づき算出しております。

8 従業員数は、出向人員を除いた就業人員数を記載しております。また、臨時従業員数は〔〕内に年間の平均人員を外書きで記載しております。

9 第106期(平成21年3月)の自己資本利益率、株価収益率及び配当性向については、当期純損失となったためいずれも記載しておりません。

## 2【沿革】

|          |  |
|----------|--|
| 昭和17年12月 | 農商無尽株式会社、富源無尽株式会社、足利無尽株式会社の3社合併により資本金50万円で栃木無尽株式会社創立 |
| 昭和27年7月  | 相互銀行法に基づく相互銀行業の免許を受け、株式会社栃木相互銀行に商号変更                 |
| 昭和30年5月  | 本店を宇都宮市馬場町に移転  |
| 昭和40年10月 | 本店を宇都宮市西(現在地)に移転                                     |
| 昭和52年10月 | 普通預金、定期預金オンライン処理開始                                   |
| 昭和54年2月  | 全国銀行データ通信システムに加盟                                     |
| 昭和55年11月 | 当座預金、掛金、定期積金オンライン処理開始                                |
| 昭和56年3月  | 全国相互銀行CDネットサービス(SCS)加盟                               |
| 昭和56年10月 | 外国通貨両替商業取引取扱開始                                       |
| 昭和57年6月  | 全店に現金自動支払機(CD)設置完了                                   |
| 昭和57年10月 | 東京証券取引所市場第二部に上場                                      |
| 昭和58年4月  | 国債等公共債の窓口販売開始  |
| 昭和58年10月 | 中期国債・割引国債の窓口販売開始、為替オンライン処理開始                         |
| 昭和59年9月  | 東京証券取引所市場第一部に上場                                      |
| 昭和61年6月  | 国債等公共債ディーリング業務開始                                     |
| 昭和61年12月 | 株式会社とちぎんビジネスサービス設立(現・連結子会社)                          |
| 昭和62年10月 | 外国為替業務開始   |
| 平成元年2月   | 金融機関の合併及び転換に関する法律に基づき普通銀行へ転換の認可を受け、株式会社栃木銀行に商号変更     |
| 平成2年8月   | 株式会社とちぎんオフィスサービス設立                                   |
| 平成3年3月   | 株式会社とちぎんカード・サービス設立(現・連結子会社)                          |
| 平成3年7月   | 担保附社債信託法に基づく信託業務の営業免許取得                              |
| 平成4年6月   | 株式会社とちぎんリーシング設立(現・連結子会社)                             |
| 平成5年11月  | 信託代理店業務開始  |
| 平成7年9月   | 海外コルレス業務の認可取得  |
| 平成8年10月  | 株式会社とちぎん集中事務センター設立(現・連結子会社)                          |
| 平成14年10月 | 株式会社とちぎんビジネスサービスが株式会社とちぎんオフィスサービスを吸収合併               |

### 3 【事業の内容】

当行グループ(当行及び当行の関係会社)は、当行及び連結子会社4社で構成され、銀行業務を中心に、リース業務、信用保証業務及びカード業務などの金融サービスに係る事業を行っております。

当行グループの事業に係わる位置づけは次のとおりであります。

#### [銀行業務]

当行の本店ほか支店76店舗等においては、預金業務、貸出業務、商品有価証券売買業務、証券投資信託の窓口販売業務、生損保商品の窓口販売業務、有価証券投資業務、内国為替業務、外国為替業務、社債受託及び登録業務及び附帯業務を行っております。

#### [リース業務]

各種機器等のリースに関する業務を行っております。

#### [信用保証業務]

住宅ローン等の保証に関する業務を行っております。

#### [カード業務]

クレジットカードに関する業務を行っております。

以上述べた事項を事業系統図によって示すと次のとおりであります。

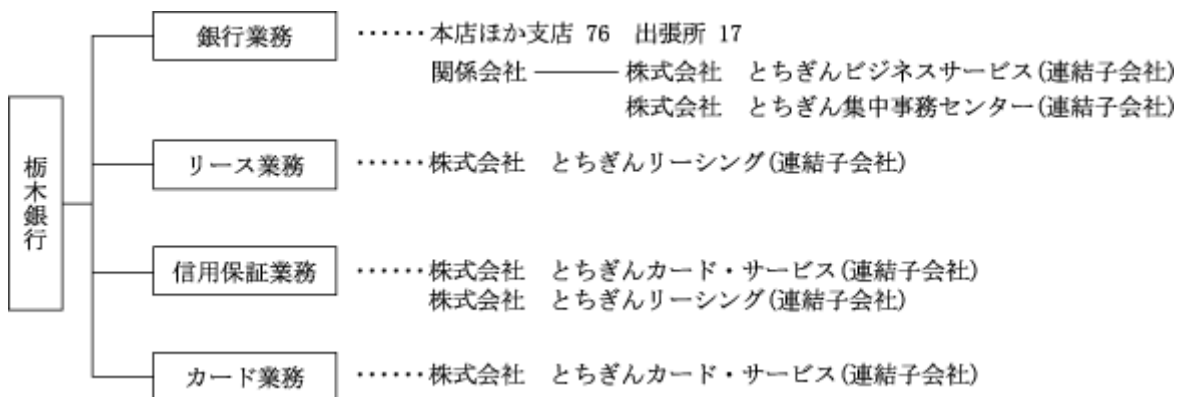

## 4 【関係会社の状況】

| 名称  | 住所          | 資本金又は<br>出資金<br>(百万円) | 主要な事業<br>の内容   | 議決権の<br>所有(又は<br>被所有)<br>割合(%) | 当行との関係内容          |          |  |                                     |          |
|---|-------------|-----------------------|--|--------------------------------|-------------------|----------|--|-------------------------------------|----------|
|   |             |                       |  |                                | 役員の<br>兼任等<br>(人) | 資金<br>援助 | 営業上<br>の取引                               | 設備の<br>賃貸借                          | 業務<br>提携 |
| (連結<br>子会社)<br>株式会社<br>とちぎん<br>ビジネス<br>サービス | 栃木県<br>宇都宮市 | 20                    | 運送業・人<br>材派遣業、<br>消耗品・広<br>告用品等物<br>品の調達・<br>管理業務                                    | 100<br>( )<br>[ ]              | (2)<br>4          |          | 預金取引<br>関係<br>事務受託<br>関係                 | 当行より<br>建物の一<br>部を賃借                |          |
| 株式会社<br>とちぎん<br>集中事務<br>センター                | 栃木県<br>宇都宮市 | 10                    | 営業店整理<br>事務の集中<br>管理業務、<br>交換手形・<br>取立手形等<br>の精査・整<br>理業務、為<br>替等集中事<br>務の後方処<br>理業務 | 100<br>( )<br>[ ]              | (0)<br>3          |          | 預金取引<br>関係<br>事務受託<br>関係                 | 当行より<br>建物の一<br>部を賃借                |          |
| 株式会社<br>とちぎん<br>カード・<br>サービス                | 栃木県<br>宇都宮市 | 20                    | クレジット<br>カードに関<br>する業務、<br>金銭の貸付<br>及び信用保<br>証業務                                     | 5<br>( )<br>[55]               | (1)<br>3          |          | 預金取引<br>関係<br>金銭貸借<br>関係<br>信用保証<br>取引関係 |                                     |          |
| 株式会社<br>とちぎん<br>リーシング                       | 栃木県<br>宇都宮市 | 30                    | 各種機器等<br>のリースに<br>関する業<br>務、金銭の<br>貸付及び信<br>用保証業務                                    | 55<br>(50)<br>[26]             | (1)<br>2          |          | 預金取引<br>関係<br>金銭貸借<br>関係<br>信用保証<br>取引関係 | 当行より<br>建物の一<br>部を賃借<br>リース取<br>引関係 |          |

(注) 1 上記関係会社のうち、有価証券報告書を提出している会社はありません。

2 「議決権の所有(又は被所有)割合」欄の( )内は子会社による間接所有の割合(内書き)、[ ]内は、「自己と出資、人事、資金、技術、取引等において緊密な関係があることにより自己の意思と同一の内容の議決権を行使すると認められる者」又は「自己の意思と同一の内容の議決権を行使することに同意している者」による所有割合(外書き)であります。

3 「当行との関係内容」の「役員の兼任等」欄の( )内は、当行の役員(内書き)であります。

## 5 【従業員の状況】

### (1) 連結会社における従業員数

平成21年3月31日現在

|         | 銀行業務           | その他        | 合計             |
|---------|----------------|------------|----------------|
| 従業員数(人) | 1,813<br>〔526〕 | 25<br>〔10〕 | 1,838<br>〔536〕 |

- (注) 1 従業員数は就業人員数であり、嘱託及び臨時従業員542人を含んでおりません。  
2 臨時従業員数は、〔 〕内に年間の平均人員を外書きで記載しております。

### (2) 当行の従業員数

平成21年3月31日現在

| 従業員数(人)        | 平均年齢(歳) | 平均勤続年数(年) | 平均年間給与(千円) |
|----------------|---------|-----------|------------|
| 1,704<br>〔452〕 | 37.7    | 15.5      | 6,150      |

- (注) 1 従業員数は就業人員数であり、嘱託及び臨時従業員461人を含んでおりません。  
2 臨時従業員数は、〔 〕内に年間の平均人員を外書きで記載しております。  
3 平均年間給与は、賞与及び基準外賃金を含んでおります。  
4 当行に従業員組合はありません。



## 第2 【事業の状況】

### 1 【業績等の概要】

#### ・業績

当期のわが国経済は、昨年後半からの世界的な金融混乱や円高の影響から輸出が減少し、製造業を中心とした生産活動が大きく落ち込みました。またこれに伴い、雇用情勢や個人消費の冷え込みが深刻となり、国内景気は大幅に悪化しております。当行の主たる営業基盤である栃木県経済につきましても、生産・雇用調整が著しく、県内経済は急速に後退している状況にあります。

金融環境につきましても、景気悪化を受け、株価の低迷が続くとともに、信用収縮が続いており、やはり厳しい状況にあると言えます。こうした中、日銀は政策金利の引き下げを実施するとともに、CP買取拡大等の緩和的な金融政策を相次いで実施しました。とりわけ、中小・零細企業の業況悪化に伴う資金需要が強まっていることを受け、緊急保証制度が設置されるなど、企業の資金繰り支援はますます重要度が高まってまいりました。

このような金融・経済情勢の下、当行は今年度より「第六次中期経営計画(サポーターバンク宣言)」をスタートさせ、当行グループを挙げて資産の健全化や経営の合理化・効率化に努めた結果、業績は次の通りとなりました。

主要勘定につきましては、預金の期末残高は、個人の定期性預金等の増加により、前連結会計年度末比352億円増加し2兆2,299億円となりました。

貸出金の期末残高は、住宅ローンを中心とした個人向け貸出及び中小企業向け貸出を積極的に推進した結果、前連結会計年度末比481億円増加し1兆5,561億円となりました。有価証券の期末残高は、将来の価格上昇が見込めない有価証券を売却した結果、前連結会計年度末比21億円減少の6,288億円となりました。また、外国為替の取扱高は146百万ドルとなりました。

損益につきましては、経常収益は、貸出金の積極的推進により貸出金利息収入が増加しましたが、株式等売却益の減少等により、前連結会計年度比33億38百万円減少の545億90百万円となりました。

一方、経常費用は、前連結会計年度比230億1百万円増加の724億28百万円となりました。この要因は、国内株式市場の低迷により保有株式の減損処理が発生したこと、今後の健全性確保の観点から、当行保有の有価証券のうち将来の価格上昇が見込めないものを売却し売却損を計上したこと、また、国内の景気悪化を受け企業業績に与える影響を鑑み、十分な貸倒引当金の積み増しを実施し費用が増加したことによるものです。

この結果、経常損益は前連結会計年度比263億40百万円減少の178億38百万円の損失、当期純損益は前連結会計年度比184億12百万円減少の129億48百万円の損失となりました。また、連結自己資本比率は10.03%となりました。

店舗面につきましては、お客様の利便性向上を図るため、店舗外現金自動設備を8ヵ所新設した結果、店舗数は77本支店、17出張所、店舗外現金自動設備は127ヵ所になりました。特に、駅に設置した店舗外現金自動設備については営業時間を1時間早めるとともに、土日祝日も夜9時までのご利用が可能となりました。

業務面につきましては、イオン銀行とATM相互利用提携を開始し、関東、中京、関西を中心とするイオンのショッピングセンターに設置されたATMのご利用が可能となりました。

社会・文化貢献につきましては、「小さな親切」運動の栃木県本部、宇都宮支部を務めており、その他マロニエ緑化基金、日光杉並木オーナー制度、盲導犬育成支援、地元プロスポーツチームとのスポンサー契約締結等、積極的に地域社会への貢献に努めております。特に、盲導犬育成支援については、定期的な募金を平成7年度から13年間継続しており、当行職員による寄付は合計26回、総額約2,618万円となりました。

当行は平成20年4月に「第六次中期経営計画(サポーターバンク宣言)」を策定し目標を定め、各種業務に取り組んでまいりました。計画では、「地域貢献に向けた取り組みの充実」をなお一層推し進めると共に、お客様の多様化・高度化しているニーズに的確に対応するため、これまで以上に、お客様からの「顧客目線」を大切に、幅広い金融商品・サービスを提供できる態勢を確立してまいります。そして、地域の皆様にいつまでも愛され親しまれる銀行を目指し、役職員一丸となつてたゆまぬ努力を続けてまいります所存です。

#### ・キャッシュ・フロー

連結キャッシュ・フローの状況は次の通りであります。

営業活動によるキャッシュ・フローについては、コールローン等の回収による収入により748億円の増加(前連結会計年度比1,007億円増加)となりました。

投資活動によるキャッシュ・フローについては、有価証券の取得等により191億円の減少(前連結会計年度比197億円減少)となりました。

財務活動によるキャッシュ・フローについては、配当金の支払等により前連結会計年度とほぼ同額の8億円の減少となりました。

これらの結果、当連結会計年度末における現金及び現金同等物は、前連結会計年度末に比べ548億円増加し999億円となりました。

## (1) 国内業務部門・国際業務部門別収支

資金運用収益は、貸出金利息の増加に伴い、前連結会計年度比4億円増加の429億円、資金調達費用は、預金利息の増加に伴い、前連結会計年度比1億円増加の58億円となりました。

この結果、資金運用収支は、前連結会計年度比2億円増加の371億円となりました。

役務取引等収支は、前連結会計年度比ほぼ同額の18億円となりました。

その他業務収支は、当行保有の有価証券のうち、将来の価格上昇が見込めないものを売却し、売却損を計上したため、前連結会計年度比112億円減少の123億円となりました。

| 種類        | 期別      | 国内業務部門  | 国際業務部門  | 合計      |
|-----------|---------|---------|---------|---------|
|           |         | 金額(百万円) | 金額(百万円) | 金額(百万円) |
| 資金運用収支    | 前連結会計年度 | 36,049  | 793     | 36,842  |
|           | 当連結会計年度 | 36,556  | 547     | 37,103  |
| うち資金運用収益  | 前連結会計年度 | 41,688  | 1,018   | 42,553  |
|           | 当連結会計年度 | 42,407  | 747     | 42,997  |
| うち資金調達費用  | 前連結会計年度 | 5,639   | 224     | 5,711   |
|           | 当連結会計年度 | 5,851   | 199     | 5,893   |
| 役務取引等収支   | 前連結会計年度 | 1,915   | 23      | 1,938   |
|           | 当連結会計年度 | 1,836   | 21      | 1,858   |
| うち役務取引等収益 | 前連結会計年度 | 4,629   | 34      | 4,663   |
|           | 当連結会計年度 | 4,626   | 33      | 4,659   |
| うち役務取引等費用 | 前連結会計年度 | 2,714   | 10      | 2,725   |
|           | 当連結会計年度 | 2,789   | 11      | 2,801   |
| その他業務収支   | 前連結会計年度 | 1,147   | 65      | 1,081   |
|           | 当連結会計年度 | 12,374  | 67      | 12,306  |
| うちその他業務収益 | 前連結会計年度 | 652     | 65      | 718     |
|           | 当連結会計年度 | 25      | 67      | 93      |
| うちその他業務費用 | 前連結会計年度 | 1,799   |         | 1,799   |
|           | 当連結会計年度 | 12,399  |         | 12,399  |

(注) 1 「国内業務部門」とは当行の円建取引及び連結子会社、「国際業務部門」とは当行の外貨建取引であります。ただし、円建対非居住者取引は国際業務部門に含めております。

2 資金運用収益及び資金調達費用の合計欄の上段の計数は、国内業務部門と国際業務部門の間の資金貸借の利息(外書き)であります。

(2) 国内業務部門・国際業務部門別資金運用 / 調達の状況

資金運用勘定の平均残高は、前連結会計年度比452億円増加の2兆2,665億円、利息は前連結会計年度比4億円増加の429億円、利回りは前連結会計年度比0.02%低下の1.89%となりました。

平均残高の内訳でみますと、貸出金が前連結会計年度比695億円増加の1兆5,153億円、有価証券が前連結会計年度比300億円増加の6,729億円、コールローン及び買入手形が前連結会計年度比703億円減少の584億円となりました。

また、利息、利回りの内訳でみますと、貸出金は平均残高が695億円増加し、利回りが0.05%低下したことから、利息は前連結会計年度比9億円増加の355億円となりました。

一方、資金調達勘定の平均残高は、前連結会計年度比388億円増加の2兆1,961億円、利息は前連結会計年度比1億円増加の58億円、利回りは前連結会計年度同利回りの0.26%となりました。

内訳でみますと、平均残高につきましては国内業務部門の預金平均残高が前連結会計年度比352億円増加しました。また、利息、利回りにつきましては、利息が前連結会計年度比1億円、利回りが0.01%それぞれ増加、上昇しました。

国内業務部門

| 種類                 | 期別      | 平均残高                  | 利息              | 利回り  |
|--------------------|---------|-----------------------|-----------------|------|
|                    |         | 金額(百万円)               | 金額(百万円)         | (%)  |
| 資金運用勘定             | 前連結会計年度 | (46,717)<br>2,218,811 | (152)<br>41,688 | 1.87 |
|                    | 当連結会計年度 | (42,517)<br>2,262,614 | (157)<br>42,407 | 1.87 |
| うち貸出金              | 前連結会計年度 | 1,445,834             | 34,623          | 2.39 |
|                    | 当連結会計年度 | 1,515,342             | 35,581          | 2.34 |
| うち商品有価証券           | 前連結会計年度 | 179                   | 1               | 0.67 |
|                    | 当連結会計年度 | 189                   | 1               | 0.59 |
| うち有価証券             | 前連結会計年度 | 596,564               | 6,239           | 1.04 |
|                    | 当連結会計年度 | 630,836               | 6,390           | 1.01 |
| うちコールローン及び買入手形     | 前連結会計年度 | 126,366               | 665             | 0.52 |
|                    | 当連結会計年度 | 54,917                | 257             | 0.46 |
| うち買現先勘定            | 前連結会計年度 |                       |                 |      |
|                    | 当連結会計年度 |                       |                 |      |
| うち債券貸借取引<br>支払保証金  | 前連結会計年度 |                       |                 |      |
|                    | 当連結会計年度 |                       |                 |      |
| うち預け金              | 前連結会計年度 | 3,116                 | 5               | 0.17 |
|                    | 当連結会計年度 | 18,803                | 19              | 0.10 |
| 資金調達勘定             | 前連結会計年度 | 2,154,636             | 5,639           | 0.26 |
|                    | 当連結会計年度 | 2,192,187             | 5,851           | 0.26 |
| うち預金               | 前連結会計年度 | 2,165,817             | 5,566           | 0.25 |
|                    | 当連結会計年度 | 2,201,055             | 5,759           | 0.26 |
| うち譲渡性預金            | 前連結会計年度 |                       |                 |      |
|                    | 当連結会計年度 |                       |                 |      |
| うちコールマネー及び<br>売渡手形 | 前連結会計年度 |                       |                 |      |
|                    | 当連結会計年度 |                       |                 |      |
| うち売現先勘定            | 前連結会計年度 |                       |                 |      |
|                    | 当連結会計年度 |                       |                 |      |
| うち債券貸借取引<br>受入担保金  | 前連結会計年度 |                       |                 |      |
|                    | 当連結会計年度 |                       |                 |      |
| うちコマーシャル・<br>ペーパー  | 前連結会計年度 |                       |                 |      |
|                    | 当連結会計年度 |                       |                 |      |
| うち借入金              | 前連結会計年度 | 4,464                 | 71              | 1.59 |
|                    | 当連結会計年度 | 4,489                 | 86              | 1.93 |

(注) 1 平均残高は、原則として日々の残高の平均に基づいて算出しておりますが、金融業以外の連結子会社については、半年毎の残高に基づく平均残高を利用してあります。

2 「国内業務部門」とは、当行の円建取引及び連結子会社であります。

3 資金運用勘定は無利息預け金の平均残高(前連結会計年度13,341百万円、当連結会計年度9,816百万円)を控除して表示しております。

4 ( )内は国内業務部門と国際業務部門の間の資金貸借の平均残高及び利息(内書き)であります。

## 国際業務部門

| 種類                 | 期別      | 平均残高               | 利息           | 利回り  |
|--------------------|---------|--------------------|--------------|------|
|                    |         | 金額(百万円)            | 金額(百万円)      | (%)  |
| 資金運用勘定             | 前連結会計年度 | 49,220             | 1,018        | 2.06 |
|                    | 当連結会計年度 | 46,466             | 747          | 1.60 |
| うち貸出金              | 前連結会計年度 |                    |              |      |
|                    | 当連結会計年度 |                    |              |      |
| うち商品有価証券           | 前連結会計年度 |                    |              |      |
|                    | 当連結会計年度 |                    |              |      |
| うち有価証券             | 前連結会計年度 | 46,283             | 897          | 1.93 |
|                    | 当連結会計年度 | 42,089             | 677          | 1.61 |
| うちコールローン及び<br>買入手形 | 前連結会計年度 | 2,404              | 108          | 4.50 |
|                    | 当連結会計年度 | 3,545              | 63           | 1.78 |
| うち買現先勘定            | 前連結会計年度 |                    |              |      |
|                    | 当連結会計年度 |                    |              |      |
| うち債券貸借取引<br>支払保証金  | 前連結会計年度 |                    |              |      |
|                    | 当連結会計年度 |                    |              |      |
| うち預け金              | 前連結会計年度 | 40                 | 0            | 0.21 |
|                    | 当連結会計年度 | 136                | 0            | 0.02 |
| 資金調達勘定             | 前連結会計年度 | (46,717)<br>49,419 | (152)<br>224 | 0.45 |
|                    | 当連結会計年度 | (42,517)<br>46,521 | (157)<br>199 | 0.42 |
| うち預金               | 前連結会計年度 | 2,658              | 72           | 2.71 |
|                    | 当連結会計年度 | 3,968              | 42           | 1.06 |
| うち譲渡性預金            | 前連結会計年度 |                    |              |      |
|                    | 当連結会計年度 |                    |              |      |
| うちコールマネー及び<br>売渡手形 | 前連結会計年度 |                    |              |      |
|                    | 当連結会計年度 |                    |              |      |
| うち売現先勘定            | 前連結会計年度 |                    |              |      |
|                    | 当連結会計年度 |                    |              |      |
| うち債券貸借取引<br>受入担保金  | 前連結会計年度 |                    |              |      |
|                    | 当連結会計年度 |                    |              |      |
| うちコマースナル・<br>ペーパー  | 前連結会計年度 |                    |              |      |
|                    | 当連結会計年度 |                    |              |      |
| うち借入金              | 前連結会計年度 |                    |              |      |
|                    | 当連結会計年度 |                    |              |      |

- (注) 1 「国際業務部門」とは、当行の外貨建取引であります。ただし、円建対非居住者取引は国際業務部門に含めておりません。
- 2 資金運用勘定は無利息預け金の平均残高(前連結会計年度159百万円、当連結会計年度26百万円)を控除して表示しております。
- 3 ( )内は国内業務部門と国際業務部門の間の資金貸借の平均残高及び利息(内書き)であります。
- 4 国際業務部門の国内店外貨建取引の平均残高は、月次カレント方式(前月末TT仲値を当該月のノンエクステンジ取引に適用する方式)により算出しております。

合計

| 種類                 | 期別      | 平均残高      | 利息      | 利回り  |
|--------------------|---------|-----------|---------|------|
|                    |         | 金額(百万円)   | 金額(百万円) | (%)  |
| 資金運用勘定             | 前連結会計年度 | 2,221,314 | 42,553  | 1.91 |
|                    | 当連結会計年度 | 2,266,563 | 42,997  | 1.89 |
| うち貸出金              | 前連結会計年度 | 1,445,834 | 34,623  | 2.39 |
|                    | 当連結会計年度 | 1,515,342 | 35,581  | 2.34 |
| うち商品有価証券           | 前連結会計年度 | 179       | 1       | 0.67 |
|                    | 当連結会計年度 | 189       | 1       | 0.59 |
| うち有価証券             | 前連結会計年度 | 642,847   | 7,137   | 1.11 |
|                    | 当連結会計年度 | 672,926   | 7,068   | 1.05 |
| うちコールローン及び<br>買入手形 | 前連結会計年度 | 128,770   | 774     | 0.60 |
|                    | 当連結会計年度 | 58,463    | 320     | 0.54 |
| うち買現先勘定            | 前連結会計年度 |           |         |      |
|                    | 当連結会計年度 |           |         |      |
| うち債券貸借取引<br>支払保証金  | 前連結会計年度 |           |         |      |
|                    | 当連結会計年度 |           |         |      |
| うち預け金              | 前連結会計年度 | 3,157     | 5       | 0.17 |
|                    | 当連結会計年度 | 18,940    | 19      | 0.10 |
| 資金調達勘定             | 前連結会計年度 | 2,157,338 | 5,711   | 0.26 |
|                    | 当連結会計年度 | 2,196,191 | 5,893   | 0.26 |
| うち預金               | 前連結会計年度 | 2,168,475 | 5,638   | 0.26 |
|                    | 当連結会計年度 | 2,205,024 | 5,802   | 0.26 |
| うち譲渡性預金            | 前連結会計年度 |           |         |      |
|                    | 当連結会計年度 |           |         |      |
| うちコールマネー及び<br>売渡手形 | 前連結会計年度 |           |         |      |
|                    | 当連結会計年度 |           |         |      |
| うち売現先勘定            | 前連結会計年度 |           |         |      |
|                    | 当連結会計年度 |           |         |      |
| うち債券貸借取引<br>受入担保金  | 前連結会計年度 |           |         |      |
|                    | 当連結会計年度 |           |         |      |
| うちコマーシャル・<br>ペーパー  | 前連結会計年度 |           |         |      |
|                    | 当連結会計年度 |           |         |      |
| うち借入金              | 前連結会計年度 | 4,464     | 71      | 1.59 |
|                    | 当連結会計年度 | 4,489     | 86      | 1.93 |

(注) 1 資金運用勘定は無利息預け金の平均残高(前連結会計年度13,501百万円、当連結会計年度9,843百万円)を控除して表示しております。

2 国内業務部門と国際業務部門の間の資金貸借の平均残高及び利息は、相殺して記載しております。

## (3) 国内業務部門・国際業務部門別役務取引の状況

役務取引等収益は、前連結会計年度比ほぼ同額の46億円となりました。

役務取引等費用は、前連結会計年度比ほぼ同額の28億円となりました。

| 種類               | 期別      | 国内業務部門  | 国際業務部門  | 合計      |
|------------------|---------|---------|---------|---------|
|                  |         | 金額(百万円) | 金額(百万円) | 金額(百万円) |
| 役務取引等収益          | 前連結会計年度 | 4,629   | 34      | 4,663   |
|                  | 当連結会計年度 | 4,626   | 33      | 4,659   |
| うち預金・貸出業務        | 前連結会計年度 | 1,255   |         | 1,255   |
|                  | 当連結会計年度 | 1,205   |         | 1,205   |
| うち為替業務           | 前連結会計年度 | 2,000   | 32      | 2,033   |
|                  | 当連結会計年度 | 1,943   | 32      | 1,975   |
| うち証券関連業務         | 前連結会計年度 | 120     |         | 120     |
|                  | 当連結会計年度 | 160     |         | 160     |
| うち代理業務           | 前連結会計年度 | 332     |         | 332     |
|                  | 当連結会計年度 | 600     |         | 600     |
| うち保護預り・<br>貸金庫業務 | 前連結会計年度 | 207     |         | 207     |
|                  | 当連結会計年度 | 202     |         | 202     |
| うち保証業務           | 前連結会計年度 | 24      | 1       | 25      |
|                  | 当連結会計年度 | 25      | 1       | 26      |
| 役務取引等費用          | 前連結会計年度 | 2,714   | 10      | 2,725   |
|                  | 当連結会計年度 | 2,789   | 11      | 2,801   |
| うち為替業務           | 前連結会計年度 | 372     | 10      | 383     |
|                  | 当連結会計年度 | 360     | 11      | 372     |

(注) 「国内業務部門」とは当行の円建取引及び連結子会社、「国際業務部門」とは当行の外貨建取引であります。ただし、円建対非居住者取引は国際業務部門に含めております。

(4) 国内業務部門・国際業務部門別預金残高の状況

預金の種類別残高(未残)

| 種類      | 期別      | 国内業務部門    | 国際業務部門  | 合計        |
|---------|---------|-----------|---------|-----------|
|         |         | 金額(百万円)   | 金額(百万円) | 金額(百万円)   |
| 預金合計    | 前連結会計年度 | 2,190,955 | 3,724   | 2,194,680 |
|         | 当連結会計年度 | 2,225,362 | 4,550   | 2,229,912 |
| うち流動性預金 | 前連結会計年度 | 978,451   |         | 978,451   |
|         | 当連結会計年度 | 994,283   |         | 994,283   |
| うち定期性預金 | 前連結会計年度 | 1,200,580 |         | 1,200,580 |
|         | 当連結会計年度 | 1,219,419 |         | 1,219,419 |
| うちその他   | 前連結会計年度 | 11,924    | 3,724   | 15,649    |
|         | 当連結会計年度 | 11,658    | 4,550   | 16,209    |
| 譲渡性預金   | 前連結会計年度 |           |         |           |
|         | 当連結会計年度 |           |         |           |
| 総合計     | 前連結会計年度 | 2,190,955 | 3,724   | 2,194,680 |
|         | 当連結会計年度 | 2,225,362 | 4,550   | 2,229,912 |

(注) 1 流動性預金 = 当座預金 + 普通預金 + 貯蓄預金 + 通知預金

2 定期性預金 = 定期預金 + 定期積金

3 「国内業務部門」とは当行の円建取引、「国際業務部門」とは当行の外貨建取引であります。ただし、円建対非居住者取引は国際業務部門に含めております。



(5) 国内業務部門・国際業務部門別貸出金残高の状況  
業種別貸出状況(残高・構成比)

| 業種別                   | 平成20年3月31日 |        | 平成21年3月31日 |        |
|-----------------------|------------|--------|------------|--------|
|                       | 貸出金残高(百万円) | 構成比(%) | 貸出金残高(百万円) | 構成比(%) |
| 国内<br>(除く特別国際金融取引勘定分) | 1,507,977  | 100.00 | 1,556,166  | 100.00 |
| 製造業                   | 140,510    | 9.32   | 158,477    | 10.18  |
| 農業                    | 4,486      | 0.30   | 5,244      | 0.34   |
| 林業                    | 61         | 0.00   | 36         | 0.00   |
| 漁業                    | 89         | 0.00   | 81         | 0.01   |
| 鉱業                    | 3,292      | 0.22   | 3,188      | 0.20   |
| 建設業                   | 94,156     | 6.24   | 89,870     | 5.78   |
| 電気・ガス・熱供給・水道業         | 7,538      | 0.50   | 7,830      | 0.50   |
| 情報通信業                 | 6,073      | 0.40   | 6,774      | 0.44   |
| 運輸業                   | 35,682     | 2.37   | 41,506     | 2.67   |
| 卸売・小売業                | 160,549    | 10.65  | 167,735    | 10.78  |
| 金融・保険業                | 64,219     | 4.26   | 59,372     | 3.82   |
| 不動産業                  | 274,930    | 18.23  | 290,669    | 18.68  |
| 各種サービス業               | 170,205    | 11.29  | 170,005    | 10.92  |
| 地方公共団体                | 96,340     | 6.39   | 101,224    | 6.50   |
| その他                   | 449,840    | 29.83  | 454,148    | 29.18  |
| 海外及び特別国際金融取引勘定分       |            |        |            |        |
| 政府等<br>金融機関<br>その他    |            |        |            |        |
| 合計                    | 1,507,977  |        | 1,556,166  |        |

(注) 「国内」とは当行及び連結子会社であります。

外国政府等向け債権残高(国別)

該当ありません。

(6) 国内業務部門・国際業務部門別有価証券の状況

有価証券残高(末残)

| 種類     | 期別      | 国内業務部門  | 国際業務部門  | 合計      |
|--------|---------|---------|---------|---------|
|        |         | 金額(百万円) | 金額(百万円) | 金額(百万円) |
| 国債     | 前連結会計年度 | 280,184 |         | 280,184 |
|        | 当連結会計年度 | 258,576 |         | 258,576 |
| 地方債    | 前連結会計年度 | 26,179  |         | 26,179  |
|        | 当連結会計年度 | 49,520  |         | 49,520  |
| 短期社債   | 前連結会計年度 |         |         |         |
|        | 当連結会計年度 |         |         |         |
| 社債     | 前連結会計年度 | 194,424 |         | 194,424 |
|        | 当連結会計年度 | 240,339 |         | 240,339 |
| 株式     | 前連結会計年度 | 65,135  |         | 65,135  |
|        | 当連結会計年度 | 37,713  |         | 37,713  |
| その他の証券 | 前連結会計年度 | 21,403  | 43,747  | 65,151  |
|        | 当連結会計年度 | 7,068   | 35,661  | 42,729  |
| 合計     | 前連結会計年度 | 587,327 | 43,747  | 631,075 |
|        | 当連結会計年度 | 593,218 | 35,661  | 628,880 |

(注) 1 「国内業務部門」とは当行の円建取引及び連結子会社、「国際業務部門」とは当行の外貨建取引であります。ただし、円建対非居住者取引は国際業務部門に含めております。

2 「その他の証券」には、外国債券を含んでおります。

[次へ](#)

(単体情報)

(参考)

当行の単体情報のうち、参考として以下の情報を掲げております。

## 1 損益状況(単体)

## (1) 損益の概要

|                  | 前事業年度<br>(百万円)(A) | 当事業年度<br>(百万円)(B) | 増減(百万円)<br>(B) - (A) |
|------------------|-------------------|-------------------|----------------------|
| 業務粗利益            | 37,673            | 26,619            | 11,053               |
| 経費(除く臨時処理分)      | 25,979            | 26,406            | 426                  |
| 人件費              | 14,395            | 14,459            | 64                   |
| 物件費              | 10,304            | 10,606            | 301                  |
| 税金               | 1,279             | 1,340             | 60                   |
| 業務純益(一般貸倒引当金繰入前) | 11,693            | 213               | 11,480               |
| 一般貸倒引当金繰入額       | 382               | 2,762             | 3,144                |
| 業務純益             | 12,076            | 2,549             | 14,625               |
| うち債券関係損益         | 1,170             | 12,375            | 11,204               |
| 臨時損益             | 3,979             | 15,627            | 11,647               |
| 株式関係損益           | 2,806             | 8,426             | 11,233               |
| 不良債権処理損失         | 6,807             | 7,206             | 399                  |
| 貸出金償却            | 2,881             | 3,462             | 581                  |
| 個別貸倒引当金繰入額       | 2,998             | 3,250             | 251                  |
| その他の債権売却損等       | 926               | 493               | 432                  |
| その他臨時損益          | 20                | 6                 | 14                   |
| 経常利益             | 8,096             | 18,176            | 26,273               |
| 特別損益             | 1,024             | 518               | 506                  |
| うち固定資産処分損益       | 434               | 88                | 346                  |
| 税引前当期純利益         | 9,121             | 17,657            | 26,779               |
| 法人税、住民税及び事業税     | 2,774             | 308               | 2,466                |
| 法人税等調整額          | 907               | 4,973             | 5,881                |
| 法人税等合計           |                   | 4,665             |                      |
| 当期純利益            | 5,439             | 12,992            | 18,431               |
| 貸倒償却引当費用 +       | 6,424             | 9,969             | 3,544                |

(注) 1 業務粗利益 = (資金運用収支 + 金銭の信託運用見合費用) + 役務取引等収支 + その他業務収支

2 業務純益 = 業務粗利益 - 経費(除く臨時処理分) - 一般貸倒引当金繰入額

3 「金銭の信託運用見合費用」とは、金銭の信託取得に係る資金調達費用であり、金銭の信託運用損益が臨時損益に計上されているため、業務費用から控除しているものであります。

4 臨時損益とは、損益計算書中「その他経常収益・費用」から一般貸倒引当金繰入額を除き、金銭の信託運用見合費用及び退職給付費用のうち臨時費用処理分等を加えたものであります。

5 債券関係損益 = 国債等債券売却益 - 国債等債券売却損 - 国債等債券償還損

6 株式関係損益 = 株式等売却益 - 株式等売却損 - 株式等償却

## (2) 営業経費の内訳

|           | 前事業年度<br>(百万円)(A) | 当事業年度<br>(百万円)(B) | 増減(百万円)<br>(B) - (A) |
|-----------|-------------------|-------------------|----------------------|
| 給料・手当     | 13,372            | 13,482            | 110                  |
| 退職給付費用    | 1,032             | 1,218             | 186                  |
| 福利厚生費     | 116               | 91                | 25                   |
| 減価償却費     | 872               | 1,058             | 185                  |
| 土地建物機械賃借料 | 2,387             | 2,123             | 264                  |
| 管繕費       | 1,190             | 1,229             | 39                   |
| 消耗品費      | 381               | 411               | 30                   |
| 給水光熱費     | 272               | 298               | 25                   |
| 旅費        | 33                | 29                | 4                    |
| 通信費       | 695               | 657               | 38                   |
| 広告宣伝費     | 335               | 367               | 31                   |
| 租税公課      | 1,279             | 1,340             | 60                   |
| その他       | 4,426             | 4,466             | 39                   |
| 計         | 26,398            | 26,774            | 376                  |

(注) 損益計算書中「営業経費」の内訳であります。

[次へ](#)

## 2 利鞘(国内業務部門)(単体)

|            | 前事業年度<br>(%) (A) | 当事業年度<br>(%) (B) | 増減(%)<br>(B) - (A) |
|------------|------------------|------------------|--------------------|
| (1) 資金運用利回 | 1.88             | 1.87             | 0.01               |
| (イ)貸出金利回   | 2.39             | 2.34             | 0.05               |
| (ロ)有価証券利回  | 1.04             | 1.01             | 0.03               |
| (2) 資金調達原価 | 1.46             | 1.46             | 0.00               |
| (イ)預金等利回   | 0.25             | 0.26             | 0.01               |
| (ロ)外部負債利回  | 0.00             | 0.00             | 0.00               |
| (3) 総資金利鞘  | -                | 0.42             | 0.41               |

(注) 1 「国内業務部門」とは国内店の円建諸取引であります。

2 「外部負債」=コールマネー+売渡手形+借入金

## 3 ROE(単体)

|                         | 前事業年度<br>(%) (A) | 当事業年度<br>(%) (B) | 増減(%)<br>(B) - (A) |
|-------------------------|------------------|------------------|--------------------|
| 業務純益ベース<br>(一般貸倒引当金繰入前) | 9.80             | 0.19             | 9.61               |
| 業務純益ベース                 | 10.12            |                  |                    |
| 当期純利益ベース                | 4.56             |                  |                    |

(注) 当事業年度は業務純益及び当期純利益が損失となったため、業務純益ベース、当期純利益ベースは記載しておりません。

## 4 預金・貸出金の状況(単体)

### (1) 預金・貸出金の残高

|         | 前事業年度<br>(百万円) (A) | 当事業年度<br>(百万円) (B) | 増減(百万円)<br>(B) - (A) |
|---------|--------------------|--------------------|----------------------|
| 預金(未残)  | 2,195,992          | 2,230,833          | 34,840               |
| 預金(平残)  | 2,169,475          | 2,206,140          | 36,665               |
| 貸出金(未残) | 1,512,074          | 1,559,772          | 47,697               |
| 貸出金(平残) | 1,449,849          | 1,519,193          | 69,344               |

### (2) 個人・法人別預金残高(国内業務部門)

|    | 前事業年度<br>(百万円) (A) | 当事業年度<br>(百万円) (B) | 増減(百万円)<br>(B) - (A) |
|----|--------------------|--------------------|----------------------|
| 個人 | 1,860,490          | 1,886,148          | 25,657               |
| 法人 | 305,326            | 310,088            | 4,761                |
| 合計 | 2,165,817          | 2,196,236          | 30,419               |

(注) 譲渡性預金を除いております。

## (3) 消費者ローン残高

|          | 前事業年度<br>(百万円)(A) | 当事業年度<br>(百万円)(B) | 増減(百万円)<br>(B) - (A) |
|----------|-------------------|-------------------|----------------------|
| 消費者ローン残高 | 393,143           | 402,221           | 9,077                |
| 住宅ローン残高  | 331,893           | 345,165           | 13,271               |
| その他ローン残高 | 61,250            | 57,056            | 4,194                |

## (4) 中小企業等貸出金

|              |     | 前事業年度<br>(A) | 当事業年度<br>(B) | 増減<br>(B) - (A) |
|--------------|-----|--------------|--------------|-----------------|
| 中小企業等貸出金残高   | 百万円 | 1,251,490    | 1,277,165    | 25,674          |
| 総貸出金残高       | 百万円 | 1,512,074    | 1,559,772    | 47,697          |
| 中小企業等貸出金比率   | / % | 82.76        | 81.88        | 0.88            |
| 中小企業等貸出先件数   | 件   | 97,513       | 94,001       | 3,512           |
| 総貸出先件数       | 件   | 97,712       | 94,217       | 3,495           |
| 中小企業等貸出先件数比率 | / % | 99.79        | 99.77        | 0.02            |

(注) 中小企業等とは、資本金3億円(ただし、卸売業は1億円、小売業、サービス業は5千万円)以下の会社又は常用する従業員が300人(ただし、卸売業は100人、小売業は50人、サービス業は100人)以下の会社及び個人であります。

## 5 債務の保証(支払承諾)の状況(単体)

## 支払承諾の残高内訳

| 種類   | 前事業年度 |         | 当事業年度 |         |
|------|-------|---------|-------|---------|
|      | 口数(件) | 金額(百万円) | 口数(件) | 金額(百万円) |
| 手形引受 |       |         |       |         |
| 信用状  | 45    | 245     | 27    | 210     |
| 保証   | 1,867 | 9,986   | 1,715 | 9,059   |
| 計    | 1,912 | 10,231  | 1,742 | 9,270   |

[前へ](#) [次へ](#)

6 内国為替の状況(単体)

| 区分   |          | 前事業年度  |           | 当事業年度  |           |
|------|----------|--------|-----------|--------|-----------|
|      |          | 口数(千口) | 金額(百万円)   | 口数(千口) | 金額(百万円)   |
| 送金為替 | 各地へ向けた分  | 5,431  | 3,741,893 | 5,439  | 3,618,431 |
|      | 各地より受けた分 | 6,858  | 3,561,587 | 7,025  | 3,488,315 |
| 代金取立 | 各地へ向けた分  | 492    | 432,620   | 413    | 406,667   |
|      | 各地より受けた分 | 502    | 805,494   | 558    | 882,128   |

7 外国為替の状況(単体)

| 区分    |      | 前事業年度     | 当事業年度     |
|-------|------|-----------|-----------|
|       |      | 金額(百万米ドル) | 金額(百万米ドル) |
| 仕向為替  | 売渡為替 | 87        | 86        |
|       | 買入為替 | 4         | 3         |
| 被仕向為替 | 支払為替 | 40        | 43        |
|       | 取立為替 | 12        | 12        |
| 合計    |      | 145       | 146       |

(自己資本比率の状況)

(参考)

自己資本比率は、銀行法第14条の2の規定に基づき、銀行がその保有する資産等に照らし自己資本の充実の状況が適当であるかどうかを判断するための基準(平成18年金融庁告示第19号。以下、「告示」という。)に定められた算式に基づき、連結ベースと単体ベースの双方について算出しております。

なお、当行は、国内基準を適用のうえ、信用リスク・アセットの算出においては標準的手法を採用しております。

連結自己資本比率(国内基準)

| 項目                         |                                | 平成20年3月31日 | 平成21年3月31日 |
|----------------------------|--------------------------------|------------|------------|
|                            |                                | 金額(百万円)    | 金額(百万円)    |
| 基本的項目<br>(Tier 1)          | 資本金                            | 27,408     | 27,408     |
|                            | うち非累積的永久優先株                    |            |            |
|                            | 新株式申込証拠金                       |            |            |
|                            | 資本剰余金                          | 26,150     | 26,150     |
|                            | 利益剰余金                          | 70,586     | 56,843     |
|                            | 自己株式( )                        | 367        | 423        |
|                            | 自己株式申込証拠金                      |            |            |
|                            | 社外流出予定額( )                     | 402        | 400        |
|                            | その他有価証券の評価差損( )                | 9,654      |            |
|                            | 為替換算調整勘定                       |            |            |
|                            | 新株予約権                          |            |            |
|                            | 連結子法人等の少数株主持分                  | 1,278      | 1,484      |
|                            | うち海外特別目的会社の発行する優先出資証券          |            |            |
|                            | 営業権相当額( )                      |            |            |
|                            | のれん相当額( )                      |            |            |
|                            | 企業結合等により計上される無形固定資産相当額( )      |            |            |
|                            | 証券化取引に伴い増加した自己資本相当額( )         |            |            |
|                            | 繰延税金資産の控除前の〔基本的項目〕計(上記各項目の合計額) |            |            |
|                            | 繰延税金資産の控除金額( )                 |            |            |
| 計 (A)                      | 114,999                        | 111,063    |            |
| うちステップ・アップ金利条項付の優先出資証券(注1) |                                |            |            |
| 補完的項目<br>(Tier 2)          | 土地の再評価額と再評価の直前の帳簿価額の差額の45%相当額  | 316        | 315        |
|                            | 一般貸倒引当金                        | 7,498      | 7,395      |
|                            | 負債性資本調達手段等                     |            |            |
|                            | うち永久劣後債務(注2)                   |            |            |
|                            | うち期限付劣後債務及び期限付優先株(注3)          |            |            |
|                            | 計                              | 7,814      | 7,711      |
| うち自己資本への算入額 (B)            | 7,814                          | 7,711      |            |
| 控除項目                       | 控除項目(注4) (C)                   | 101        |            |
| 自己資本額                      | (A) + (B) - (C) (D)            | 122,713    | 118,775    |



| 項目                            |                                  | 平成20年3月31日 | 平成21年3月31日 |
|-------------------------------|----------------------------------|------------|------------|
|                               |                                  | 金額(百万円)    | 金額(百万円)    |
| リスク・<br>アセット等                 | 資産(オン・バランス)項目                    | 1,107,960  | 1,094,259  |
|                               | オフ・バランス取引等項目                     | 12,164     | 10,466     |
|                               | 信用リスク・アセットの額 (E)                 | 1,120,124  | 1,104,725  |
|                               | オペレーショナル・リスク相当額に係る額 ((G)/8%) (F) | 79,645     | 78,627     |
|                               | (参考)オペレーショナル・リスク相当額 (G)          | 6,371      | 6,290      |
|                               | 計 (E)+(F) (H)                    | 1,199,770  | 1,183,353  |
| 連結自己資本比率(国内基準) = D/H × 100(%) |                                  | 10.22      | 10.03      |
| (参考)Tier 1 比率 = A/H × 100(%)  |                                  | 9.58       | 9.38       |

(注) 1 告示第28条第2項に掲げるもの、すなわち、ステップ・アップ金利等の特約を付すなど償還を行う蓋然性を有する株式等(海外特別目的会社の発行する優先出資証券を含む。)であります。

2 告示第29条第1項第3号に掲げる負債性資本調達手段で次に掲げる性質のすべてを有するものであります。

- (1) 無担保で、かつ、他の債務に劣後する払込済のものであること
- (2) 一定の場合を除き、償還されないものであること
- (3) 業務を継続しながら損失の補てんに充当されるものであること
- (4) 利払い義務の延期が認められるものであること

3 告示第29条第1項第4号及び第5号に掲げるものであります。ただし、期限付劣後債務は契約時における償還期間が5年を超えるものに限られております。

4 告示第31条第1項第1号から第6号に掲げるものであり、他の金融機関の資本調達手段の意図的な保有相当額、及び第2号に規定するものに対する投資に相当する額が含まれております。

[前へ](#) [次へ](#)

## 単体自己資本比率(国内基準)

| 項目                              |   | 平成20年 3月31日 | 平成21年 3月31日 |
|---------------------------------|---|-------------|-------------|
|                                 |   | 金額(百万円)     | 金額(百万円)     |
| 基本的項目<br>(Tier 1)               | 資本金                                     | 27,408      | 27,408      |
|                                 | うち非累積的永久優先株                             |             |             |
|                                 | 新株式申込証拠金                                |             |             |
|                                 | 資本準備金                                   | 26,150      | 26,150      |
|                                 | その他資本剰余金                                |             |             |
|                                 | 利益準備金                                   | 1,745       | 1,745       |
|                                 | その他利益剰余金                                | 68,722      | 54,935      |
|                                 | その他                                     |             |             |
|                                 | 自己株式( )                                 | 367         | 423         |
|                                 | 自己株式申込証拠金                               |             |             |
|                                 | 社外流出予定額( )                              | 397         | 397         |
|                                 | その他有価証券の評価差損( )                         | 9,654       |             |
|                                 | 新株予約権                                   |             |             |
|                                 | 営業権相当額( )                               |             |             |
|                                 | のれん相当額( )                               |             |             |
|                                 | 企業結合により計上される無形固定資産<br>相当額( )            |             |             |
|                                 | 証券化取引に伴い増加した自己資本相当額( )                  |             |             |
|                                 | 繰延税金資産の控除前の〔基本的項目〕計<br>(上記各項目の合計額)      |             |             |
|                                 | 繰延税金資産の控除金額( )                          |             |             |
|                                 | 計 (A)                                   | 113,607     | 109,418     |
| うちステップ・アップ金利条項付の<br>優先出資証券(注1)  |   |             |             |
| うち海外特別目的会社の発行する<br>優先出資証券       |   |             |             |
| 補完的項目<br>(Tier 2)               | 土地の再評価額と再評価の直前の帳簿価額の<br>差額の45%相当額       | 316         | 315         |
|                                 | 一般貸倒引当金                                 | 7,452       | 7,352       |
|                                 | 負債性資本調達手段等                              |             |             |
|                                 | うち永久劣後債務(注2)                            |             |             |
|                                 | うち期限付劣後債務及び期限付優先株(注3)                   |             |             |
|                                 | 計                                       | 7,768       | 7,668       |
| うち自己資本への算入額 (B)                 | 7,768                                   | 7,668       |             |
| 控除項目                            | 控除項目(注4) (C)                            | 101         |             |
| 自己資本額                           | (A) + (B) - (C) (D)                     | 121,275     | 117,087     |
| リスク・<br>アセット等                   | 資産(オン・バランス)項目                           | 1,100,205   | 1,086,878   |
|                                 | オフ・バランス取引等項目                            | 12,164      | 10,466      |
|                                 | 信用リスク・アセットの額 (E)                        | 1,112,369   | 1,097,344   |
|                                 | オペレーショナル・リスク相当額に係る額<br>( (G) / 8% ) (F) | 80,041      | 79,045      |
|                                 | (参考)オペレーショナル・リスク相当額 (G)                 | 6,403       | 6,323       |
|                                 | 計 (E) + (F) (H)                         | 1,192,411   | 1,176,389   |
| 単体自己資本比率(国内基準) = D / H × 100(%) |   | 10.17       | 9.95        |
| (参考)Tier 1 比率 = A / H × 100(%)  |   | 9.52        | 9.30        |

- (注) 1 告示第40条第2項に掲げるもの、すなわち、ステップ・アップ金利等の特約を付すなど償還を行う蓋然性を有する株式等(海外特別目的会社の発行する優先出資証券を含む。)であります。
- 2 告示第41条第1項第3号に掲げる負債性資本調達手段で次に掲げる性質のすべてを有するものであります。
- (1) 無担保で、かつ、他の債務に劣後する払込済のものであること
  - (2) 一定の場合を除き、償還されないものであること
  - (3) 業務を継続しながら損失の補てんに充当されるものであること
  - (4) 利払い義務の延期が認められるものであること
- 3 告示第41条第1項第4号及び第5号に掲げるものであります。ただし、期限付劣後債務は契約時における償還期間が5年を超えるものに限られております。
- 4 告示第43条第1項第1号から第5号に掲げるものであり、他の金融機関の資本調達手段の意図的な保有相当額が含まれております。

(資産の査定)

(参考)

資産の査定は、「金融機能の再生のための緊急措置に関する法律」(平成10年法律第132号)第6条に基づき、当行の貸借対照表の社債(当該社債を有する金融機関がその元本の償還及び利息の支払の全部又は一部について保証しているものであって、当該社債の発行が金融商品取引法(昭和23年法律第25号)第2条第3項に規定する有価証券の私募によるものに限る。)、貸出金、外国為替、その他資産中の未収利息及び仮払金、支払承諾見返の各勘定に計上されるものについて債務者の財政状態及び経営成績等を基礎として次のとおり区分するものであります。

#### 1 破産更生債権及びこれらに準ずる債権

破産更生債権及びこれらに準ずる債権とは、破産手続開始、更生手続開始、再生手続開始の申立て等の事由により経営破綻に陥っている債務者に対する債権及びこれらに準ずる債権をいう。

#### 2 危険債権

危険債権とは、債務者が経営破綻の状態には至っていないが、財政状態及び経営成績が悪化し、契約に従った債権の元本の回収及び利息の受取りができない可能性の高い債権をいう。

#### 3 要管理債権

要管理債権とは、3ヵ月以上延滞債権及び貸出条件緩和債権をいう。

#### 4 正常債権

正常債権とは、債務者の財政状態及び経営成績に特に問題がないものとして、上記1から3までに掲げる債権以外のものに区分される債権をいう。

#### 資産の査定の額

| 債権の区分             | 平成20年3月31日 | 平成21年3月31日 |
|-------------------|------------|------------|
|                   | 金額(億円)     | 金額(億円)     |
| 破産更生債権及びこれらに準ずる債権 | 106        | 99         |
| 危険債権              | 345        | 335        |
| 要管理債権             | 46         | 53         |
| 正常債権              | 14,765     | 15,239     |

[前へ](#)

## 2 【生産、受注及び販売の状況】

「生産、受注及び販売の状況」は、銀行業における業務の特殊性のため、該当する情報がないので記載しておりません。

## 3 【対処すべき課題】

当行は、平成20年度より新たな中期経営計画「サポーターバンク宣言～新たなステージの創造・より、あなたの身近に～」を策定いたしました。「多様化、高度化する顧客ニーズと変化する金融環境への対応」と「収益力の向上」を経営課題と認識し、さまざまな施策を展開してまいります。これまで以上にお客様からの「顧客目線」を大切にして幅広い金融商品・サービスを提供できる態勢の確立に向けて取り組んでまいります。

地域金融機関の使命である「地域社会の発展」に貢献するため、4つのキーワード(変革、挑戦、創造、共栄)をテーマとした行動指針を定め、高度で良質な金融サービスの拡充に努めるとともに、目標とする経営指標の達成に全行員が一丸となって取り組むことが必要と考えております。またコンプライアンス態勢の強化とリスク管理の高度化等内部管理態勢の強化に取り組み、揺るぎない信頼の獲得に努めてまいります。

## 4 【事業等のリスク】

当行及び連結子会社を含めた当行グループ(以下、本項目においては「当行」とします。)の事業等のリスクに関し、投資者の判断に重大な影響を及ぼすと思われるのは以下のとおりです。

当行ではこれらのリスク抑制及び回避に万全を尽くし、万が一当該リスクが顕在化した場合には影響を最小限にすべく全力を上げて対応致します。

なお、以下の各項目に含まれている将来に関する事項は、当連結会計年度末現在において判断したものであります。

### (1) 信用リスク

#### 不良債権

当行は、不良債権のオフバランス化、企業再生支援を通して不良債権削減を促進してまいりました。

しかしながら、地域経済の動向、将来の景気動向、不動産価格等の変動、取引先の業況変動等によっては、不良債権が増加し、当行の業績に影響を及ぼす可能性があります。

#### 貸倒引当金

当行は、厳格な自己査定に基づき十分な貸倒引当金を計上しておりますが、地域経済の悪化、担保不動産の下落等により貸倒引当金が増加し、当行の業績に影響を及ぼす可能性があります。

### (2) 市場リスク

当行は、有価証券投資による資金運用を行っております。商品、銘柄、期間等の分散を図りながら、高収益を生み出すべくポートフォリオの構築に取り組んでおりますが、市場動向、経済動向によって株価及び債券価格の下落等により、当行の業績に影響を及ぼす可能性があります。

(3) オペレーショナルリスク

システムリスク

日常業務がコンピュータに依存する比率は拡大の一途をたどっております。当行にとっても様々な金融サービスの提供のためにコンピュータシステムは重要な役割を果たしております。

想定される事象に対し、可能な限りのバックアップ体制をとっておりますが、自然災害、長時間の停電、コンピュータの誤操作、外部からの不正アクセス等によるシステムリスクが顕在化した場合、当行の業績に影響を及ぼす可能性があります。

風評リスク

事実に反するあるいは事実を歪曲した悪質な風説が流布された場合、お客様や市場関係者の当行に対する事実と異なる理解や認識により、預金の流出、株価の下落等により社会的信用を失い、当行の業績に影響を及ぼす可能性があります。

事務リスク

当行は、事務取扱に関する諸規程を詳細に定め、事務の厳正化に努めておりますが、役職員が正確な事務を怠り、あるいは事故・不正等を起こした場合、当行の業績に影響を及ぼす可能性があります。

(4) 自己資本比率に係るリスク

当行の平成21年3月末連結自己資本比率は国内基準4%を上回る10.03%です。また、繰延税金資産が自己資本額に占める割合は30.10%です。今後繰延税金資産の自己資本算入に何らかの制限があった場合や与信関連費用の増加、収益環境の悪化、保有有価証券価値の下落等によっては、自己資本比率が低下する可能性があります。

(5) 情報漏えいに関するリスク

当行は、事業の特性上多数の法人、個人のお客様情報を有しており、情報資産の管理・運用には細心の注意を払っております。個人情報保護法施行以後においても、一層厳正な取扱いをすべく教育・研修の実施、システム上のセキュリティ対策等を行ってまいりましたが、第三者によるコンピュータへの不正侵入、人為的なミスや、事故等により顧客情報が漏えいした場合には損害賠償責任の発生等、当行の業績に影響を及ぼす可能性があります。

(6) 規制変動によるリスク

当行は会社法、銀行法その他、会社経営上の一般的な法令・諸規則の適用を受け業務遂行しておりますが、これらの法令・諸規則は、将来において新設、変更、廃止となる可能性があり、その内容によっては当行の業績に影響を及ぼす可能性があります。

(7) 金融犯罪に係わるリスク

当行は、金融犯罪による被害を未然に防止するため、セキュリティ強化に向けた取り組みを行っております。しかしながら、金融犯罪が発生し、被害に遭われたお客様への補償や未然防止のための費用等経費負担が増大した場合、当行の業績に影響を及ぼす可能性があります。

5 【経営上の重要な契約等】

該当ありません。

## 6 【研究開発活動】

該当ありません。

## 7 【財政状態及び経営成績の分析】

当行は、平成20年4月から、「多様化、高度化する顧客ニーズと変化する金融環境への対応」と「収益力の向上」を基本方針とする3ヵ年の「第六次中期経営計画」をスタートさせ、当行グループを挙げて資産の健全化や経営の合理化・効率化に努めた結果、財政状態及び経営成績は次のとおりとなりました。

### (1) 財政状態

#### 資産、負債及び純資産の状況

当連結会計年度末の資産は、貸出金等の増加により前連結会計年度末比209億円増加し、2兆3,694億円となりました。負債は、預金等の増加により前連結会計年度末比332億円増加し、2兆2,674億円となりました。

また、純資産は、当期純損失の計上により利益剰余金が減少し、前連結会計年度末比122億円減少し、1,020億円となりました。

なお、グループの中心である当行の主要勘定の状況は次のとおりとなりました。

#### 預金

個人の定期性預金等の増加により、期末残高は前期末比348億円増加の2兆2,308億円となりました。

#### 貸出金

住宅ローンを中心とした個人向け貸出及び中小企業向け貸出を積極的に推進した結果、期末残高は前期末比476億円増加の1兆5,597億円となりました。

#### 有価証券

将来の価格上昇が見込めない有価証券を売却した結果、期末残高は前期末比21億円減少の6,288億円となりました。

#### 連結自己資本比率

国内基準による連結自己資本比率は、当期純損失の計上による利益剰余金の減少等により自己資本額が減少し、前連結会計年度末比0.19ポイント低下の10.03%となりました。

## (2) 経営成績

経常収益につきましては、貸出金の積極的な推進により貸出金利息収入が増加しましたが、株式等売却益の減少等により前連結会計年度比33億38百万円減少の545億90百万円となりました。

経常費用は、国内株式市場の低迷により保有株式の減損処理が発生したこと、今後の健全性確保の観点から当行保有の有価証券のうち将来の価格上昇が見込めないものを売却し、売却損を計上したこと、また国内の景気悪化を受け、企業業績に与える影響を鑑み、十分な引当金の積み増しを実施し費用が増加したことにより、前連結会計年度比230億1百万円増加の724億28百万円となりました。

この結果、経常損益は前連結会計年度比263億40百万円減少の178億38百万円の損失、当期純損益は前連結会計年度比184億12百万円減少の129億48百万円の損失となりました。

なお、グループの中心である当行の主要損益の状況は次のとおりとなりました。

経常収益は、株式等売却益の減少により、前期比32億円減少の509億円となりました。

経常損益は、有価証券の売却損の発生、株式等償却の増加等により前期比262億円減少の181億円の損失となりました。

当期純損益は、経常利益の減少に伴い、前期比184億円減少の129億円の損失となりました。



### 第3 【設備の状況】

#### 1 【設備投資等の概要】

当行及び連結子会社の設備投資については、お客さまの利便性向上と、より一層の金融サービスの提供を目指し、店舗の整備・充実や事務合理化のための機械化等を中心に行っております。

当連結会計年度の設備投資につきましては、資産運用相談・金融商品の販売を目的とした「とちぎんサポートセンター」の開設、大宮支店の店舗移転に伴うリニューアル等の設備投資を行いました。店舗外現金自動設備につきましては、お客様の利便性向上を図るため8ヶ所新設し、127ヶ所となりました。

この結果、当連結会計年度の設備投資額は43億86百万円となりました。

#### 2 【主要な設備の状況】

当連結会計年度末における主要な設備の状況は次のとおりであります。

(銀行業務)

(平成21年3月31日現在)

|       | 会社名                      | 店舗名<br>その他 | 所在地                         | 設備の<br>内容  | 土地                       |                           | 建物<br>帳簿価額<br>(百万円) | その他の<br>有形<br>固定資産<br>帳簿価額<br>(百万円) | リース<br>資産<br>帳簿価額<br>(百万円) | 合計<br>帳簿価額<br>(百万円) | 従業員数<br>(人) |       |
|-------|--------------------------|------------|-----------------------------|------------|--------------------------|---------------------------|---------------------|-------------------------------------|----------------------------|---------------------|-------------|-------|
|       |                          |            |                             |            | 面積(m <sup>2</sup> )      | 帳簿価額<br>(百万円)             |                     |                                     |                            |                     |             |       |
| 当行    |                          | 本店他57店     | 栃木県                         | 店舗         | (19,352.52)<br>90,401.52 | 9,479                     | 3,562               | 909                                 | 670                        | 14,622              | 1,304       |       |
|       |                          | 15店        | 埼玉県                         | 店舗         | (3,011.10)<br>14,654.68  | 2,211                     | 658                 | 191                                 | 113                        | 3,174               | 240         |       |
|       |                          | 2店         | 群馬県                         | 店舗         | 2,284.24                 | 363                       | 67                  | 20                                  | 22                         | 473                 | 33          |       |
|       |                          | 1店         | 東京都                         | 店舗         | (605.98)<br>605.98       | 188                       | 20                  | 7                                   | 3                          | 219                 | 20          |       |
|       |                          | 1店         | 茨城県                         | 店舗         | 1,362.00                 | 200                       | 25                  | 7                                   | 3                          | 237                 | 15          |       |
|       |                          | 小計         | 本店他76店                      |            | 店舗                       | (22,969.60)<br>109,308.42 | 12,443              | 4,334                               | 1,135                      | 814                 | 18,728      | 1,612 |
|       |                          | 事務研修所      | 栃木県<br>宇都宮市                 | 事務セ<br>ンター | 6,009.01                 | 546                       | 626                 | 256                                 | 215                        | 1,644               | 92          |       |
|       |                          | 社宅・寮       | 栃木県<br>宇都宮市<br>5カ所<br>他14カ所 | 社宅・寮       | (30.11)<br>9,583.45      | 1,189                     | 1,179               | 33                                  |                            | 2,402               |             |       |
|       |                          | その他の<br>施設 | 栃木県<br>那須郡<br>那須町他          | 厚生<br>施設   | (41,745.00)<br>60,151.12 | 725                       | 369                 | 6                                   |                            | 1,101               |             |       |
|       |                          | 計          |                             |            |                          | (64,744.71)<br>185,052.00 | 14,905              | 6,510                               | 1,432                      | 1,029               | 23,876      | 1,704 |
| 連結子会社 | 株式会社<br>とちぎんビジネス<br>サービス |            | 栃木県<br>宇都宮市                 | 事業所        |                          |                           |                     | 1                                   |                            | 1                   | 54          |       |
|       | 株式会社<br>とちぎん集中事務<br>センター |            | 栃木県<br>宇都宮市                 | 事業所        |                          |                           |                     | 0                                   |                            | 0                   | 55          |       |

(その他)

|       |                                     |  |             |     |  |  |   |    |    |    |    |
|-------|-------------------------------------|--|-------------|-----|--|--|---|----|----|----|----|
| 連結子会社 | 株式会社<br>とちぎんカード・<br>サービス(カード<br>業務) |  | 栃木県<br>宇都宮市 | 事業所 |  |  | 1 | 2  | 33 | 37 | 12 |
|       | 株式会社<br>とちぎん<br>リーシング<br>(リース業務)    |  | 栃木県<br>宇都宮市 | 事業所 |  |  |   | 26 |    | 26 | 13 |

(注) 1 土地の面積欄の( )内は、借地の面積(うち書き)であり、その年間賃借料は建物も含め412百万円であります。

2 その他の有形固定資産は、事務機械1,322百万円、その他118百万円であります。

3 当行の出張所、店舗外現金自動設備127カ所は上記に含めて記載しております。

4 上記の他、レンタル契約による主な賃借設備は次のとおりであります。

|    | 会社名 | 店舗名その他 | 所在地     | 設備の内容 | 従業員数<br>(人) | 年間レンタル料<br>(百万円) |
|----|-----|--------|---------|-------|-------------|------------------|
| 当行 |     | 事務研修所  | 栃木県宇都宮市 | 電算機   |             | 589              |

### 3 【設備の新設、除却等の計画】

当連結会計年度末において計画中である重要な設備の新設、除却等は次のとおりであります。

#### (1) 新設、改修

| 会社名 | 店舗名<br>その他 | 所在地         | 区分       | 事業(部門)の<br>別 | 設備の内容 | 投資予定金額<br>(百万円) |      | 資金調<br>達方法 | 着手<br>年月    | 完了予定<br>年月   |
|-----|------------|-------------|----------|--------------|-------|-----------------|------|------------|-------------|--------------|
|     |            |             |          |              |       | 総額              | 既支払額 |            |             |              |
| 当行  | 馬場町支店      | 栃木県<br>宇都宮市 | 移転<br>新築 | 銀行業          | 営業店舗  | 170             |      | 自己資金       | 平成20年<br>5月 | 平成22年<br>10月 |
|     | 太田支店       | 群馬県<br>太田市  | 移転<br>新築 | 銀行業          | 営業店舗  | 265             | 125  | 自己資金       | 平成21年<br>1月 | 平成21年<br>7月  |
|     | 東京支店       | 東京都<br>台東区  | 移転<br>新築 | 銀行業          | 営業店舗  | 170             |      | 自己資金       | 平成21年<br>5月 | 平成22年<br>12月 |
| 合計  |            |             |          |              |       | 605             | 125  |            |             |              |

(注) 1 上記設備計画の記載金額には、消費税及び地方消費税を含んでおりません。

#### (2) 売却

重要な設備の売却の計画はありません。

## 第4 【提出会社の状況】

### 1 【株式等の状況】

#### (1) 【株式の総数等】

##### 【株式の総数】

| 種類   | 発行可能株式総数(株) |
|------|-------------|
| 普通株式 | 212,000,000 |
| 計    | 212,000,000 |

##### 【発行済株式】

| 種類   | 事業年度末現在<br>発行数(株)<br>(平成21年3月31日) | 提出日現在<br>発行数(株)<br>(平成21年6月26日) | 上場金融商品取引所<br>名又は登録認可金融<br>商品取引業協会名 | 内容                 |
|------|-----------------------------------|---------------------------------|------------------------------------|--------------------|
| 普通株式 | 114,108,000                       | 同左                              | 東京証券取引所<br>市場第一部                   | 単元株式数は1,000株であります。 |
| 計    | 114,108,000                       | 同左                              |                                    |                    |

#### (2) 【新株予約権等の状況】

該当ありません。

#### (3) 【ライツプランの内容】

該当ありません。

## (4) 【発行済株式総数、資本金等の推移】

| 年月日            | 発行済株式<br>総数増減数<br>(千株) | 発行済株式<br>総数残高<br>(千株) | 資本金増減額<br>(千円) | 資本金残高<br>(千円) | 資本準備金<br>増減額<br>(千円) | 資本準備金<br>残高<br>(千円) |
|----------------|------------------------|-----------------------|----------------|---------------|----------------------|---------------------|
| 平成14年10月31日(注) | 41,508                 | 114,108               | 12,452,400     | 27,408,527    | 12,452,400           | 26,150,568          |

(注) 有償第三者割当  
発行価格 600円  
資本組入額 300円

## (5) 【所有者別状況】

平成21年3月31日現在

| 区分              | 株式の状況(1単元の株式数1,000株) |        |              |            |        |    |           | 単元未満<br>株式の状況<br>(株) |           |
|-----------------|----------------------|--------|--------------|------------|--------|----|-----------|----------------------|-----------|
|                 | 政府及び<br>地方公共<br>団体   | 金融機関   | 金融商品<br>取引業者 | その他の<br>法人 | 外国法人等  |    | 個人<br>その他 |                      | 計         |
|                 |                      |        |              |            | 個人以外   | 個人 |           |                      |           |
| 株主数<br>(人)      |                      | 55     | 28           | 1,376      | 143    |    | 6,435     | 8,037                |           |
| 所有株式数<br>(単元)   |                      | 52,083 | 2,238        | 17,418     | 12,967 |    | 27,975    | 112,681              | 1,427,000 |
| 所有株式数<br>の割合(%) |                      | 46.22  | 1.98         | 15.46      | 11.51  |    | 24.83     | 100.00               |           |

(注) 1 自己株式628,254株は「個人その他」に628単元、「単元未満株式の状況」に254株含まれております。なお、自己株式628,254株は株主名簿上の株式数であり、期末日現在の実質的な所有株式数は627,254株であります。  
2 「その他の法人」の欄には、株式会社証券保管振替機構名義の株式が14単元含まれております。

## (6) 【大株主の状況】

平成21年3月31日現在

| 氏名又は名称   | 住所  | 所有株式数<br>(千株) | 発行済株式総数に対する<br>所有株式数の割合(%) |
|--|---|---------------|----------------------------|
| 日本トラスティ・サービス信託<br>銀行株式会社(信託口4)   | 東京都中央区晴海1丁目8番11号  | 6,589         | 5.77                       |
| 日本トラスティ・サービス信託<br>銀行株式会社(信託口)  | 東京都中央区晴海1丁目8番11号  | 5,041         | 4.41                       |
| 日本トラスティ・サービス信託<br>銀行株式会社(信託口4G)  | 東京都中央区晴海1丁目8番11号  | 4,807         | 4.21                       |
| 日本マスタートラスト信託銀行<br>株式会社(信託口)  | 東京都港区浜松町2丁目11番3号  | 3,949         | 3.46                       |
| 株式会社 京葉銀行<br>(常任代理人 日本マスタートラ<br>スト信託銀行株式会社)  | 千葉県千葉市中央区富士見1丁目11番<br>11号<br>(東京都港区浜松町2丁目11番3号)                             | 3,596         | 3.15                       |
| 栃木銀行行員持株会  | 栃木県宇都宮市西2丁目1番18号  | 3,364         | 2.94                       |
| 株式会社 三菱東京UFJ銀行   | 東京都千代田区丸の内2丁目7番1号   | 2,922         | 2.56                       |
| 株式会社 福島銀行  | 福島県福島市万世町2番5号   | 2,768         | 2.42                       |
| シービーエヌワイ ディエフエ<br>イ インターナショナル スモー<br>ル キャップ バリュウ ポート<br>フォリオ<br>(常任代理人 シティバンク銀<br>行) | 1299 OCEAN AVENUE 11F, SANTA MONICA.<br>CA 90401 USA<br>(東京都品川区東品川2丁目3番14号) | 2,687         | 2.35                       |
| 株式会社 東和銀行  | 群馬県前橋市本町2丁目12番6号  | 2,010         | 1.76                       |
| 計  |   | 37,734        | 33.06                      |

(7) 【議決権の状況】

【発行済株式】

平成21年3月31日現在

| 区分             | 株式数(株)                   | 議決権の数(個) | 内容                |
|----------------|--------------------------|----------|-------------------|
| 無議決権株式         |                          |          |                   |
| 議決権制限株式(自己株式等) |                          |          |                   |
| 議決権制限株式(その他)   |                          |          |                   |
| 完全議決権株式(自己株式等) | (自己保有株式)<br>普通株式 627,000 |          |                   |
| 完全議決権株式(その他)   | 普通株式<br>112,054,000      | 112,054  |                   |
| 単元未満株式         | 普通株式<br>1,427,000        |          | 1 単元(1,000株)未満の株式 |
| 発行済株式総数        | 114,108,000              |          |                   |
| 総株主の議決権        |                          | 112,054  |                   |

(注) 1 上記の「完全議決権株式(その他)」の欄には、株式会社証券保管振替機構名義の株式が14千株含まれております。

また、「議決権の数」の欄に、同機構名義の完全議決権株式に係る議決権が14個含まれております。

2 上記の「単元未満株式」の欄の普通株式には当行所有の自己株式254株が含まれております。

【自己株式等】

平成21年3月31日現在

| 所有者の氏名<br>又は名称       | 所有者の住所               | 自己名義<br>所有株式数<br>(株) | 他人名義<br>所有株式数<br>(株) | 所有株式数<br>の合計<br>(株) | 発行済株式総数<br>に対する所有<br>株式数の割合(%) |
|----------------------|----------------------|----------------------|----------------------|---------------------|--------------------------------|
| (自己保有株式)<br>株式会社栃木銀行 | 栃木県宇都宮市<br>西2丁目1番18号 | 627,000              |                      | 627,000             | 0.54                           |
| 計                    |                      | 627,000              |                      | 627,000             | 0.54                           |

(注) 株主名簿上は当行名義となっておりますが、実質的に所有していない株式が1,000株(議決権1個)あります。なお、当該株式数は上記「発行済株式」の「完全議決権株式(その他)」の欄の普通株式に含めております。

(8) 【ストックオプション制度の内容】

該当ありません。

## 2 【自己株式の取得等の状況】

【株式の種類等】 会社法第155条第7号による普通株式の取得

### (1) 【株主総会決議による取得の状況】

該当事項なし。

### (2) 【取締役会決議による取得の状況】

該当事項なし。

### (3) 【株主総会決議又は取締役会決議に基づかないものの内容】

| 区分              | 株式数(株)  | 価額の総額(千円) |
|-----------------|---------|-----------|
| 当事業年度における取得自己株式 | 100,429 | 56,560    |
| 当期間における取得自己株式   | 5,417   | 2,595     |

(注) 当期間における取得自己株式には、平成21年6月1日から有価証券報告書提出日までに取得した株式数及び価額の総額は含まれておりません。

### (4) 【取得自己株式の処理状況及び保有状況】

| 区分                          | 当事業年度   |             | 当期間     |             |
|-----------------------------|---------|-------------|---------|-------------|
|                             | 株式数(株)  | 処分価額の総額(千円) | 株式数(株)  | 処分価額の総額(千円) |
| 引き受ける者の募集を行った取得自己株式         |         |             |         |             |
| 消却の処分を行った取得自己株式             |         |             |         |             |
| 合併、株式交換、会社分割に係る移転を行った取得自己株式 |         |             |         |             |
| その他                         |         |             |         |             |
| 保有自己株式数                     | 627,254 |             | 632,671 |             |

(注) 保有自己株式数の当期間については、平成21年6月1日から有価証券報告書提出日までに取得した株式数は含まれておりません。

### 3 【配当政策】

当行は、銀行の公共性に鑑み、お客様や地域の皆様の信頼にお応えするために、健全経営と内部留保の充実に努めますとともに、安定的な配当の継続を実施することを基本方針としております。これらの剰余金の配当の決定機関は、期末配当については株主総会、中間配当については取締役会とし、中間配当と期末配当の年2回の配当を行うことを基本方針としております。

当期末の配当につきましては、当初の予定通り1株につき3円50銭とさせて頂きました。これにより平成20年度の配当金は中間配当金の3円50銭と合わせ年間7円となりました。

内部留保資金につきましては、店舗投資やIT投資を継続して行い、お客様へのサービス向上を図るとともに、経営基盤や経営体質の強化のため有効に活用してまいりたいと考えております。

今後につきましても、上記の基本方針に則り適切な利益配分を行えるよう努力してまいり所存であります。

当行は、取締役会の決議により毎年9月30日現在における株主名簿に記載または記録された株主または登録株式質権者に対し、会社法第454条第5項に定める剰余金の配当を行うことができる旨を定款で定めております。

(注) 基準日が当事業年度に属する剰余金の配当は、以下のとおりであります。

| 決議年月日              | 配当金の総額(百万円) | 1株当たり配当額(円) |
|--------------------|-------------|-------------|
| 平成20年11月14日取締役会決議  | 397         | 3.5         |
| 平成21年6月26日定時株主総会決議 | 397         | 3.5         |

### 4 【株価の推移】

#### (1) 【最近5年間の事業年度別最高・最低株価】

| 回次    | 第102期   | 第103期   | 第104期   | 第105期   | 第106期   |
|-------|---------|---------|---------|---------|---------|
| 決算年月  | 平成17年3月 | 平成18年3月 | 平成19年3月 | 平成20年3月 | 平成21年3月 |
| 最高(円) | 698     | 1,180   | 999     | 850     | 735     |
| 最低(円) | 549     | 615     | 643     | 507     | 443     |

(注) 最高・最低株価は、東京証券取引所市場第一部におけるものであります。

#### (2) 【最近6月間の月別最高・最低株価】

| 月別    | 平成20年10月 | 11月 | 12月 | 平成21年1月 | 2月  | 3月  |
|-------|----------|-----|-----|---------|-----|-----|
| 最高(円) | 610      | 616 | 570 | 548     | 533 | 535 |
| 最低(円) | 465      | 495 | 485 | 490     | 470 | 443 |

(注) 最高・最低株価は、東京証券取引所市場第一部におけるものであります。

5 【役員 の 状況】

| 役名                   | 職名         | 氏名     | 生年月日         | 略歴  | 任期                      | 所有株式数<br>(千株) |
|----------------------|------------|--------|--------------|---|-------------------------|---------------|
| 取締役会長<br>(代表<br>取締役) |            | 小林 辰興  | 昭和15年3月17日生  | 昭和37年4月 当行入行<br>昭和52年10月 鬼怒川支店長<br>平成元年6月 取締役 人事部長<br>平成4年4月 取締役 融資部長<br>平成6年7月 取締役 審査部長<br>平成7年7月 常務取締役 本店営業部長委嘱<br>平成10年6月 常務取締役<br>平成11年6月 専務取締役<br>平成15年6月 取締役頭取<br>平成21年6月 取締役会長(現職) | 平成21<br>年6月<br>から<br>2年 | 56            |
| 取締役頭取<br>(代表<br>取締役) |            | 菊池 康雄  | 昭和17年3月16日生  | 昭和40年4月 当行入行<br>昭和60年10月 戸祭支店長<br>平成8年7月 総合企画部長<br>平成10年6月 取締役 本店営業部長<br>平成12年6月 常務取締役 本店営業部長委嘱<br>平成13年6月 常務取締役<br>平成15年6月 専務取締役<br>平成17年6月 取締役副頭取<br>平成21年6月 取締役頭取(現職)                  | 平成20<br>年6月<br>から<br>2年 | 26            |
| 専務取締役                |            | 仙波 富美雄 | 昭和23年4月25日生  | 昭和46年4月 当行入行<br>平成5年3月 真岡西支店長<br>平成16年6月 個人ローン部長<br>平成17年6月 取締役 本店営業部長<br>平成19年6月 常務取締役 本店営業部長委嘱<br>平成20年6月 常務取締役<br>平成21年6月 専務取締役(現職)  | 平成21<br>年6月<br>から<br>2年 | 15            |
| 常務取締役                |            | 須田 亨   | 昭和22年10月18日生 | 昭和45年4月 当行入行<br>平成5年7月 佐野東支店長<br>平成17年4月 監査部長<br>平成18年6月 取締役 監査部長<br>平成19年6月 常務取締役(現職)  | 平成20<br>年6月<br>から<br>2年 | 18            |
| 常務取締役                | 本店営業<br>部長 | 河西 勝雄  | 昭和26年3月6日生   | 昭和51年4月 当行入行<br>平成11年6月 鶴田支店長<br>平成17年6月 取締役 越谷支店長<br>平成20年6月 常務取締役 本店営業部長委嘱<br>(現職)  | 平成21<br>年6月<br>から<br>2年 | 11            |
| 常務取締役                |            | 高津戸 務  | 昭和23年12月10日生 | 昭和46年4月 当行入行<br>平成7年7月 兵庫塚支店長<br>平成17年6月 法人営業部長<br>平成18年6月 取締役 法人営業部長<br>平成20年6月 常務取締役(現職)  | 平成20<br>年6月<br>から<br>2年 | 21            |
| 常務取締役                |            | 渡辺 敏雄  | 昭和23年12月6日生  | 昭和47年4月 当行入行<br>平成17年6月 金融サービス部長<br>平成19年6月 取締役 監査部長<br>平成21年6月 常務取締役(現職)   | 平成21<br>年6月<br>から<br>2年 | 18            |



| 役名    | 職名     | 氏名     | 生年月日         | 略歴  |   | 任期                  | 所有株式数<br>(千株) |
|-------|--------|--------|--------------|---|---|---------------------|---------------|
| 取締役   | 審査部長   | 落合 努   | 昭和25年3月26日生  | 昭和47年4月<br>平成11年4月<br>平成18年6月<br>平成19年6月  | 当行入行<br>せんげん台支店長<br>審査部長<br>取締役 審査部長(現職)  | 平成21年6月<br>から<br>2年 | 8             |
| 取締役   | 営業統括部長 | 宮路 文夫  | 昭和24年5月28日生  | 昭和48年4月<br>平成9年6月<br>平成20年6月<br>平成21年6月   | 当行入行<br>築瀬支店長<br>取締役 法人営業部長<br>取締役 営業統括部長(現職)   | 平成20年6月<br>から<br>2年 | 7             |
| 取締役   | 越谷支店長  | 稲葉 信司  | 昭和26年3月14日生  | 昭和48年4月<br>平成12年10月<br>平成20年6月  | 当行入行<br>野木支店長<br>取締役 越谷支店長(現職)  | 平成20年6月<br>から<br>2年 | 9             |
| 取締役   | 監査部長   | 田口 和行  | 昭和26年5月12日生  | 昭和50年4月<br>平成10年6月<br>平成18年6月<br>平成20年6月<br>平成21年6月                                   | 当行入行<br>久喜支店長<br>経営企画部長<br>取締役 資金運用部長<br>取締役 監査部長(現職)   | 平成20年6月<br>から<br>2年 | 6             |
| 取締役   | 法人営業部長 | 鷹 箸 一成 | 昭和29年9月5日生   | 平成20年8月<br>平成20年9月<br>平成20年9月<br>平成21年6月  | 株式会社あおぞら銀行退職<br>当行入行<br>法人営業部長<br>取締役 法人営業部長(現職)  | 平成21年6月<br>から<br>2年 |               |
| 取締役   | 経営企画部長 | 荒井 卓   | 昭和29年10月3日生  | 昭和52年4月<br>平成13年6月<br>平成20年6月<br>平成21年6月  | 当行入行<br>兵庫塚支店長<br>経営企画部長<br>取締役 経営企画部長(現職)  | 平成21年6月<br>から<br>2年 | 2             |
| 常勤監査役 |        | 坂本 圭司  | 昭和21年7月21日生  | 昭和44年4月<br>平成6年1月<br>平成13年6月<br>平成18年6月   | 当行入行<br>足利南支店長<br>秘書室長<br>常勤監査役(現職)   | 平成18年6月<br>から<br>4年 | 29            |
| 常勤監査役 |        | 小野 一   | 昭和23年3月22日生  | 昭和48年4月<br>平成7年7月<br>平成18年6月<br>平成19年6月   | 当行入行<br>泉が丘支店長<br>総務部長<br>常勤監査役(現職)   | 平成19年6月<br>から<br>4年 | 14            |
| 監査役   |        | 吉本 修二  | 昭和16年10月30日生 | 昭和39年4月<br>昭和63年6月<br>平成2年6月<br>平成4年6月<br>平成5年7月<br>平成7年7月<br><br>平成15年12月<br>平成16年6月 | 大蔵省入省<br>大蔵省会計課長<br>関東信越国税局長<br>大蔵省造幣局長<br>住宅金融公庫理事<br>社団法人第二地方銀行協会専務理事<br><br>弁護士登録 東京弁護士会所属<br>当行監査役(現職)                                | 平成20年6月<br>から<br>4年 | 6             |
| 監査役   |        | 塚本 美貴吉 | 昭和22年3月1日生   | 昭和46年11月<br>平成4年2月<br><br>平成4年2月<br>平成16年5月<br>平成19年12月<br>平成20年6月                    | 株式会社塚本商会 代表取締役<br>芳賀通運株式会社 代表取締役(現職)<br><br>株式会社ホーシン 代表取締役(現職)<br>真岡ケーブルテレビ株式会社<br>代表取締役会長(現職)<br>栃木県東トラック事業協同組合<br>代表理事(現職)<br>当行監査役(現職) | 平成20年6月<br>から<br>4年 | 8             |
| 計     |        |        |              |   |   |                     | 256           |

(注) 監査役のうち吉本修二、塚本美貴吉は、会社法第2条第16号に定める社外監査役であります。

## 6 【コーポレート・ガバナンスの状況等】

### (1) 【コーポレート・ガバナンスの状況】

#### 1 コーポレート・ガバナンスに関する基本的な考え方

当行のコーポレート・ガバナンスに関する基本的な考え方は、企業活動を行う上で、コーポレート・ガバナンスが有効に機能することは株主の権利・利益の保護や平等性の維持等の観点から不可欠な要素であり、企業価値を高めそれを維持していくことで株主、地域社会その他すべてのステークホルダー(利害関係者)の満足度向上につながるものであると認識しております。

当行は、今後も引き続き、適時適切なディスクロージャーを行うことにより透明で効率性の高い企業経営を目指すとともに、コンプライアンスの徹底を経営の基本原則として位置付け、あらゆる法令やルール、社会的規範を厳格に遵守し、誠実かつ公正な営業活動を遂行していきます。

#### 会社の機関の内容

##### (経営の意思決定プロセス)

当行における経営の意思決定プロセスについては、取締役会(毎月1回、定例開催)を頂点として、経営会議や業務分掌規程および職務権限規程等の行内諸規定に基づき、意思決定を行う体制としております。取締役会は取締役全員で構成し、グループの経営方針やその他重要事項を決定するとともに、取締役の職務の執行状況に関する報告を受けその状況について監督を行っております。

また、外部専門家である弁護士や税理士と顧問契約を締結し、当行の業務推進策を実施するうえで法令違反等が発生しないよう必要に応じて助言等も得ております。

##### (監査・監督プロセス)

当行は監査役制度を採用しており、監査役4名のうち半数の2名については会社法第2条第16号に定める社外監査役(非常勤)であり、監査の透明性・実効性を高めております。常勤監査役2名については、取締役会、経営会議のほか各種会議等に参加し意見を述べております。

また、取締役会が株主に対する責務を十分に発揮できるよう、監査役が善良なる管理者としての注意義務を履行し、違法行為やコンプライアンス上問題となる行為を阻止するため、取締役に対する提言・助言を行うとともに、本部・支店の監査実施や取締役相互の監視体制の整備に努めております。

#### 内部統制システムの整備の状況

当行は、グループ会社を含む各部門における業務の健全かつ適切な運営を確保するため、独立した内部監査所管部署である監査部による検証を通じ、機能充実を図るとともにその評価結果等について経営会議や取締役会に報告しております。

監査部は、監査グループ12名(部長1名、副部長2名、内部監査7名、与信監査2名)の体制(平成21年3月末現在)をとり、各部門のリスク管理態勢に関する検証をし改善の提言等を行うほか、コンプライアンスの統括部署であるコンプライアンス統括部と連携し、コンプライアンス実践状況の把握に努めております。さらに、コンプライアンス統括部はモニタリングや巡回指導等を実施し、各部門のコンプライアンスに関する遵守・管理状況について関係法令や行内規程等との整合性や有効性の観点からの検証に努めております。

また、コンプライアンス態勢の強化を通してコンプライアンス・マインドの醸成を図り、当行の経営目標の達成を支援していくことを目的として、コンプライアンス委員会を設置(原則2ヶ月に1回開催)しております。この委員会では、内部監査結果報告のほか、コンプライアンス・監査に関する重要な事項の報告を受け検討・検証を行っております。

## リスク管理体制の整備の状況

当行では、リスク管理を重要な経営課題と位置付け、リスク管理体制の強化・充実を進めるとともに経営の健全性の維持と収益の確保に努めております。また、「リスク管理基本規程」をはじめとする各種リスク管理規程を整備し、リスク管理の方針や管理の方法を明確にしております。

具体的には、グループ全体の統合的なリスク管理部署である経営企画部リスク管理室が、市場・信用リスク、オペレーショナルリスク等のリスクカテゴリー毎に評価したリスクを総体的に捉え、リスクの把握及びコントロールを行っております。そのリスクを協議するための機関として「ALM委員会」(原則、月1回開催)を設置し、各種リスクの分析・対応策の検討を行うほか、取締役会や経営会議に定期的に報告を行うとともに、必要に応じて提言を行う体制としています。これにより、銀行内において各種リスクに対する認識の統一を図るとともに、当行の体力に見合ったリスクコントロールを行い、経営の健全性の確保と収益性の向上を図っております。

## 役員報酬の内容

### (取締役の報酬)

取締役の報酬は、平成19年6月28日開催の第104期定時株主総会で決議された限度額300百万円(年額)と定めております。なお、当事業年度において取締役に支払われた報酬は362百万円(年額)であります。

上記報酬には、取締役が使用人を兼ねる場合の使用人としての給与74百万円及び、賞与29百万円が含まれております。

また、上記報酬には、当事業年度中に役員賞与引当金繰入額等により費用処理した役員賞与24百万円及び、役員退職慰労引当金として費用処理した役員退職慰労引当金繰入額79百万円が含まれております。

### (監査役の報酬)

監査役の報酬は、平成5年6月29日開催の第90期定時株主総会で決議された限度額48百万円(年額)と定めております。なお、当事業年度において監査役に支払われた報酬は53百万円(年額)であります。

上記報酬には、当事業年度中に役員賞与引当金繰入額等により費用処理した役員賞与5百万円及び、役員退職慰労引当金として費用処理した役員退職慰労引当金繰入額14百万円が含まれております。

## 会計監査の状況

当行の会計監査業務を執行した公認会計士は、監査法人トーマツに所属する三澤幸之助、大森佐知子の2名であります。

会計監査業務に係る補助者は、公認会計士5名、会計士補6名、その他5名であります。

当行と当行の社外取締役及び社外監査役の人的関係、資本的关系又は取引関係その他の利害関係の概要

当行では、社外取締役は選任していませんが、社外監査役は吉本修二、塚本美貴吉の2名を選任しております。

なお、当行の取締役及び監査役との人的関係や当行関連会社役員との兼任等はありません。

取締役の定数および選任の決議要件

当行は、取締役は20名以内とする旨を定款に定めております。また、取締役の選任決議について、議決権を行使することができる株主の議決権の3分の1以上を有する株主が出席し、その議決権の過半数をもって行う旨、および累積投票によらない旨を定款に定めております。

株主総会決議事項を取締役会で決議することができるとした事項

(自己株式の取得)

当行は、自己株式の取得について、会社法第165条第2項の規定により、取締役会の決議によって自己株式を買受けることができる旨を定款に定めております。これは、機動的な資本政策を遂行することを目的としております。

(中間配当)

当行は、会社法第454条第5項の規定により、取締役会の決議によって、毎年9月30日現在における株主名簿に記載または記録された株主または、登録株式質権者に対し中間配当を行うことができる旨を定款で定めております。これは、株主への機動的な利益還元を行うことを目的としております。

株主総会の特別決議要件

当行は、会社法第309条第2項に定める株主総会の特別決議要件について、議決権を行使することができる株主の議決権の3分の1以上を有する株主が出席し、その議決権の3分の2以上をもって行う旨を定款に定めております。これは、株主総会の円滑な運営を行うことを目的としております。

(2) 【監査報酬の内容等】

【監査公認会計士等に対する報酬の内容】

| 区分    | 前連結会計年度               |                      | 当連結会計年度               |                      |
|-------|-----------------------|----------------------|-----------------------|----------------------|
|       | 監査証明業務に<br>基づく報酬(百万円) | 非監査業務に<br>基づく報酬(百万円) | 監査証明業務に<br>基づく報酬(百万円) | 非監査業務に<br>基づく報酬(百万円) |
| 提出会社  |                       |                      | 80                    | 9                    |
| 連結子会社 |                       |                      |                       |                      |
| 計     |                       |                      | 80                    | 9                    |

【その他重要な報酬の内容】

該当事項なし。

【監査公認会計士等の提出会社に対する非監査業務の内容】

財務報告に係る内部統制に関する指導・助言及び業務委託に係る報酬です。

【監査報酬の決定方針】

該当事項なし。

## 第5 【経理の状況】

- 1 当行の連結財務諸表は、「連結財務諸表の用語、様式及び作成方法に関する規則」(昭和51年大蔵省令第28号、以下「連結財務諸表規則」という。)に基づいて作成しておりますが、資産及び負債の分類並びに収益及び費用の分類は、「銀行法施行規則」(昭和57年大蔵省令第10号)に準拠しております。  
ただし、前連結会計年度(自平成19年4月1日 至平成20年3月31日)は改正前の連結財務諸表規則及び銀行法施行規則に基づき作成し、当連結会計年度(自平成20年4月1日 至平成21年3月31日)は改正後の連結財務諸表規則及び銀行法施行規則に基づき作成しております。
- 2 当行の財務諸表は、「財務諸表等の用語、様式及び作成方法に関する規則」(昭和38年大蔵省令第59号、以下「財務諸表等規則」という。)に基づいて作成しておりますが、資産及び負債の分類並びに収益及び費用の分類は、「銀行法施行規則」(昭和57年大蔵省令第10号)に準拠しております。  
ただし、前事業年度(自平成19年4月1日 至平成20年3月31日)は改正前の財務諸表等規則及び銀行法施行規則に基づき作成し、当事業年度(自平成20年4月1日 至平成21年3月31日)は改正後の財務諸表等規則及び銀行法施行規則に基づき作成しております。
- 3 当行は、金融商品取引法第193条の2第1項の規定に基づき、前連結会計年度(自平成19年4月1日 至平成20年3月31日)及び当連結会計年度(自平成20年4月1日 至平成21年3月31日)の連結財務諸表並びに前事業年度(自平成19年4月1日 至平成20年3月31日)及び当事業年度(自平成20年4月1日 至平成21年3月31日)の財務諸表について、監査法人トーマツの監査証明を受けております。

## 1【連結財務諸表等】

(1)【連結財務諸表】  
【連結貸借対照表】

(単位：百万円)

|              | 前連結会計年度<br>(平成20年3月31日)       | 当連結会計年度<br>(平成21年3月31日)       |
|--------------|-------------------------------|-------------------------------|
| <b>資産の部</b>  |                               |                               |
| 現金預け金        | 7 47,616                      | 7 101,737                     |
| コールローン及び買入手形 | 86,556                        | 3,929                         |
| 買入金銭債権       | 18                            | 3                             |
| 商品有価証券       | 143                           | 119                           |
| 金銭の信託        | 14,219                        | 12,011                        |
| 有価証券         | 7, 12 631,075                 | 7, 12 628,880                 |
| 貸出金          | 1, 2, 3, 4, 5, 6, 8 1,507,977 | 1, 2, 3, 4, 5, 6, 8 1,556,166 |
| 外国為替         | 5 454                         | 5 1,012                       |
| その他資産        | 7 9,387                       | 7 17,743                      |
| 有形固定資産       | 10, 11 30,519                 | 10, 11 25,069                 |
| 建物           | 6,377                         | 6,511                         |
| 土地           | 9 14,614                      | 9 14,905                      |
| 建設仮勘定        | 119                           | 265                           |
| その他の有形固定資産   | 9,408                         | 3,388                         |
| 無形固定資産       | 1,132                         | 1,782                         |
| ソフトウェア       | 108                           | 1,505                         |
| その他の無形固定資産   | 1,023                         | 276                           |
| 繰延税金資産       | 31,454                        | 35,751                        |
| 支払承諾見返       | 10,231                        | 9,270                         |
| 貸倒引当金        | 22,272                        | 23,985                        |
| 資産の部合計       | 2,348,514                     | 2,369,492                     |
| <b>負債の部</b>  |                               |                               |
| 預金           | 7 2,194,680                   | 7 2,229,912                   |
| 借入金          | 7 4,571                       | 7 4,404                       |
| 外国為替         | 30                            | 89                            |
| その他負債        | 10,576                        | 9,432                         |
| 賞与引当金        | 1,020                         | 967                           |
| 役員賞与引当金      | 52                            | 27                            |
| 退職給付引当金      | 10,599                        | 10,791                        |
| 役員退職慰労引当金    | 380                           | 383                           |
| 睡眠預金払戻損失引当金  | 214                           | 233                           |
| 偶発損失引当金      | 52                            | 130                           |
| 再評価に係る繰延税金負債 | 9 1,808                       | 9 1,808                       |
| 支払承諾         | 10,231                        | 9,270                         |
| 負債の部合計       | 2,234,219                     | 2,267,452                     |

|              | 前連結会計年度<br>(平成20年3月31日) | 当連結会計年度<br>(平成21年3月31日) |
|--------------|-------------------------|-------------------------|
| <b>純資産の部</b> |                         |                         |
| 資本金          | 27,408                  | 27,408                  |
| 資本剰余金        | 26,150                  | 26,150                  |
| 利益剰余金        | 70,586                  | 56,843                  |
| 自己株式         | 367                     | 423                     |
| 株主資本合計       | 123,778                 | 109,978                 |
| その他有価証券評価差額金 | 9,654                   | 8,317                   |
| 土地再評価差額金     | 9 1,106                 | 9 1,106                 |
| 評価・換算差額等合計   | 10,761                  | 9,423                   |
| 少数株主持分       | 1,278                   | 1,484                   |
| 純資産の部合計      | 114,295                 | 102,039                 |
| 負債及び純資産の部合計  | 2,348,514               | 2,369,492               |



## 【連結損益計算書】

(単位：百万円)

|                             | 前連結会計年度<br>(自 平成19年 4月 1日<br>至 平成20年 3月31日) | 当連結会計年度<br>(自 平成20年 4月 1日<br>至 平成21年 3月31日) |
|-----------------------------|---|---|
| 経常収益                        | 57,929                                      | 54,590                                      |
| 資金運用収益                      | 42,553                                      | 42,997                                      |
| 貸出金利息                       | 34,623                                      | 35,581                                      |
| 有価証券利息配当金                   | 7,138                                       | 7,069                                       |
| コールローン利息及び買入手形利息            | 774   | 320   |
| 預け金利息                       | 5   | 19  |
| その他の受入利息                    | 11  | 6   |
| 役務取引等収益                     | 4,663                                       | 4,659                                       |
| その他業務収益                     | 718   | 93  |
| その他経常収益                     | 9,993                                       | 6,839                                       |
| 経常費用                        | 49,427                                      | 72,428                                      |
| 資金調達費用                      | 5,711                                       | 5,893                                       |
| 預金利息                        | 5,638                                       | 5,802                                       |
| 借入金利息                       | 71  | 86  |
| その他の支払利息                    | 1   | 4   |
| 役務取引等費用                     | 2,725                                       | 2,801                                       |
| その他業務費用                     | 1,799                                       | 12,399                                      |
| 営業経費                        | 25,636                                      | 27,103                                      |
| その他経常費用                     | 13,553                                      | 24,230                                      |
| 貸倒引当金繰入額                    | 2,738                                       | 6,092                                       |
| その他の経常費用                    | 10,814 <sub>1</sub>                         | 18,138 <sub>1</sub>                         |
| 経常利益又は経常損失( )               | 8,502                                       | 17,838                                      |
| 特別利益                        | 2,035                                       | 745   |
| 固定資産処分益                     | 1   | 0   |
| 償却債権取立益                     | 2,033                                       | 626   |
| その他                         | 0   | 118   |
| 特別損失                        | 985   | 156   |
| 固定資産処分損                     | 436   | 88  |
| 減損損失                        | 2 88  | -   |
| その他                         | 3 460                                       | 68  |
| 税金等調整前当期純利益又は税金等調整前当期純損失( ) | 9,552                                       | 17,249                                      |
| 法人税、住民税及び事業税                | 2,997                                       | 444   |
| 法人税等調整額                     | 893   | 4,955                                       |
| 法人税等合計                      |   | 4,510                                       |
| 少数株主利益                      | 196   | 209   |
| 当期純利益又は当期純損失( )             | 5,464                                       | 12,948                                      |

## 【連結株主資本等変動計算書】

(単位：百万円)

|                 | 前連結会計年度<br>(自 平成19年 4月 1日<br>至 平成20年 3月31日) | 当連結会計年度<br>(自 平成20年 4月 1日<br>至 平成21年 3月31日) |
|-----------------|---|---|
| <b>株主資本</b>     |   |   |
| <b>資本金</b>      |   |   |
| 前期末残高           | 27,408                                      | 27,408                                      |
| 当期変動額           |   |   |
| 当期変動額合計         | -   | -   |
| 当期末残高           | 27,408                                      | 27,408                                      |
| <b>資本剰余金</b>    |   |   |
| 前期末残高           | 26,150                                      | 26,150                                      |
| 当期変動額           |   |   |
| 当期変動額合計         | -   | -   |
| 当期末残高           | 26,150                                      | 26,150                                      |
| <b>利益剰余金</b>    |   |   |
| 前期末残高           | 65,664                                      | 70,586                                      |
| 当期変動額           |   |   |
| 剰余金の配当          | 795   | 794   |
| 当期純利益又は当期純損失( ) | 5,464                                       | 12,948                                      |
| 土地再評価差額金の取崩     | 252   | 0   |
| 当期変動額合計         | 4,921                                       | 13,742                                      |
| 当期末残高           | 70,586                                      | 56,843                                      |
| <b>自己株式</b>     |   |   |
| 前期末残高           | 312   | 367   |
| 当期変動額           |   |   |
| 自己株式の取得         | 55  | 56  |
| 当期変動額合計         | 55  | 56  |
| 当期末残高           | 367   | 423   |
| <b>株主資本合計</b>   |   |   |
| 前期末残高           | 118,911                                     | 123,778                                     |
| 当期変動額           |   |   |
| 剰余金の配当          | 795   | 794   |
| 当期純利益又は当期純損失( ) | 5,464                                       | 12,948                                      |
| 自己株式の取得         | 55  | 56  |
| 土地再評価差額金の取崩     | 252   | 0   |
| 当期変動額合計         | 4,866                                       | 13,799                                      |
| 当期末残高           | 123,778                                     | 109,978                                     |

|                     | 前連結会計年度<br>(自 平成19年 4月 1日<br>至 平成20年 3月31日) | 当連結会計年度<br>(自 平成20年 4月 1日<br>至 平成21年 3月31日) |
|---------------------|---|---|
| <b>評価・換算差額等</b>     |   |   |
| <b>その他有価証券評価差額金</b> |   |   |
| 前期末残高               | 7,613                                       | 9,654                                       |
| 当期変動額               |   |   |
| 株主資本以外の項目の当期変動額（純額） | 17,268                                      | 1,337                                       |
| 当期変動額合計             | 17,268                                      | 1,337                                       |
| 当期末残高               | 9,654                                       | 8,317                                       |
| <b>土地再評価差額金</b>     |   |   |
| 前期末残高               | 853   | 1,106                                       |
| 当期変動額               |   |   |
| 株主資本以外の項目の当期変動額（純額） | 252   | 0   |
| 当期変動額合計             | 252   | 0   |
| 当期末残高               | 1,106                                       | 1,106                                       |
| <b>評価・換算差額等合計</b>   |   |   |
| 前期末残高               | 6,760                                       | 10,761                                      |
| 当期変動額               |   |   |
| 株主資本以外の項目の当期変動額（純額） | 17,521                                      | 1,337                                       |
| 当期変動額合計             | 17,521                                      | 1,337                                       |
| 当期末残高               | 10,761                                      | 9,423                                       |
| <b>少数株主持分</b>       |   |   |
| 前期末残高               | 1,085                                       | 1,278                                       |
| 当期変動額               |   |   |
| 株主資本以外の項目の当期変動額（純額） | 193   | 205   |
| 当期変動額合計             | 193   | 205   |
| 当期末残高               | 1,278                                       | 1,484                                       |
| <b>純資産合計</b>        |   |   |
| 前期末残高               | 126,757                                     | 114,295                                     |
| 当期変動額               |   |   |
| 剰余金の配当              | 795   | 794   |
| 当期純利益又は当期純損失（ ）     | 5,464                                       | 12,948                                      |
| 自己株式の取得             | 55  | 56  |
| 土地再評価差額金の取崩         | 252   | 0   |
| 株主資本以外の項目の当期変動額（純額） | 17,327                                      | 1,543                                       |
| 当期変動額合計             | 12,461                                      | 12,256                                      |
| 当期末残高               | 114,295                                     | 102,039                                     |

## 【連結キャッシュ・フロー計算書】

(単位：百万円)

|                                 | 前連結会計年度<br>(自 平成19年4月1日<br>至 平成20年3月31日) | 当連結会計年度<br>(自 平成20年4月1日<br>至 平成21年3月31日) |
|---------------------------------|--|--|
| <b>営業活動によるキャッシュ・フロー</b>         |  |  |
| 税金等調整前当期純利益又は税金等調整前当期<br>純損失( ) | 9,552                                    | 17,249                                   |
| 減価償却費                           | 3,977                                    | 2,024                                    |
| 減損損失                            | 88                                       | -  |
| 貸倒引当金の増減( )                     | 1,708                                    | 1,713                                    |
| 賞与引当金の増減額( は減少)                 | 39                                       | 52                                       |
| 役員賞与引当金の増減額( は減少)               | 2  | 25                                       |
| 退職給付引当金の増減額( は減少)               | 4,000                                    | 191                                      |
| 役員退職慰労引当金の増減額( は減少)             | 380                                      | 2  |
| 睡眠預金払戻損失引当金の増減( )               | 214                                      | 19                                       |
| 偶発損失引当金の増減( )                   | 52                                       | 78                                       |
| 資金運用収益                          | 42,553                                   | 42,997                                   |
| 資金調達費用                          | 5,711                                    | 5,893                                    |
| 有価証券関係損益( )                     | 1,110                                    | 21,322                                   |
| 金銭の信託の運用損益( は運用益)               | 41                                       | 52                                       |
| 為替差損益( は益)                      | 2  | 0  |
| 固定資産処分損益( は益)                   | 435                                      | 88                                       |
| 貸出金の純増( )減                      | 84,939                                   | 48,189                                   |
| 預金の純増減( )                       | 60,354                                   | 35,232                                   |
| 借入金の純増減( )                      | 212                                      | 166                                      |
| 預け金(日銀預け金を除く)の純増( )減            | 347                                      | 723                                      |
| コールローン等の純増( )減                  | 9,423                                    | 82,641                                   |
| 外国為替(資産)の純増( )減                 | 244                                      | 558                                      |
| 外国為替(負債)の純増減( )                 | 34                                       | 59                                       |
| 資金運用による収入                       | 43,065                                   | 43,491                                   |
| 資金調達による支出                       | 4,483                                    | 5,585                                    |
| その他                             | 140                                      | 1,787                                    |
| 小計                              | 23,760                                   | 76,816                                   |
| 法人税等の支払額                        | 2,143                                    | 2,003                                    |
| 営業活動によるキャッシュ・フロー                | 25,903                                   | 74,812                                   |

|                         | 前連結会計年度<br>(自 平成19年4月1日<br>至 平成20年3月31日) | 当連結会計年度<br>(自 平成20年4月1日<br>至 平成21年3月31日) |
|-------------------------|--|--|
| <b>投資活動によるキャッシュ・フロー</b> |  |  |
| 有価証券の取得による支出            | 429,196                                  | 418,497                                  |
| 有価証券の売却による収入            | 225,928                                  | 75,548                                   |
| 有価証券の償還による収入            | 204,741                                  | 325,817                                  |
| 金銭の信託の減少による収入           | 3,134                                    | 2,260                                    |
| 有形固定資産の取得による支出          | 4,211                                    | 2,866                                    |
| 有形固定資産の売却による収入          | 514                                      | 0  |
| 無形固定資産の取得による支出          | 302                                      | 1,428                                    |
| 敷金及び保証金の差入による支出         | 20                                       | 42                                       |
| 敷金及び保証金の回収による収入         | 47                                       | 93                                       |
| <b>投資活動によるキャッシュ・フロー</b> | <b>633</b>                               | <b>19,113</b>                            |
| <b>財務活動によるキャッシュ・フロー</b> |  |  |
| 配当金の支払額                 | 795                                      | 794                                      |
| 少数株主への配当金の支払額           | 3  | 3  |
| 自己株式の取得による支出            | 55                                       | 56                                       |
| <b>財務活動によるキャッシュ・フロー</b> | <b>853</b>                               | <b>854</b>                               |
| <b>現金及び現金同等物に係る換算差額</b> | <b>2</b>                                 | <b>0</b>                                 |
| 現金及び現金同等物の増減額（は減少）      | 26,121                                   | 54,844                                   |
| 現金及び現金同等物の期首残高          | 71,181                                   | 45,060                                   |
| 現金及び現金同等物の期末残高          | 1 45,060                                 | 1 99,904                                 |

【連結財務諸表作成のための基本となる重要な事項】

|                     | 前連結会計年度<br>(自 平成19年 4月 1日<br>至 平成20年 3月 31日)  | 当連結会計年度<br>(自 平成20年 4月 1日<br>至 平成21年 3月 31日)   |
|---------------------|---|--|
| 1 連結の範囲に関する事項       | (1) 連結子会社 4社<br>連結子会社名は、「第1 企業の概況<br>4 関係会社の状況」に記載しているため省略しました。<br>(2) 非連結子会社<br>該当ありません。   | (1) 連結子会社 4社<br>同左<br>(2) 非連結子会社<br>該当ありません。   |
| 2 持分法の適用に関する事項      | (1) 持分法適用の非連結子会社<br>該当ありません。<br>(2) 持分法適用の関連会社<br>該当ありません。<br>(3) 持分法非適用の非連結子会社<br>該当ありません。<br>(4) 持分法非適用の関連会社<br>該当ありません。  | (1) 持分法適用の非連結子会社<br>該当ありません。<br>(2) 持分法適用の関連会社<br>該当ありません。<br>(3) 持分法非適用の非連結子会社<br>該当ありません。<br>(4) 持分法非適用の関連会社<br>該当ありません。 |
| 3 連結子会社の事業年度等に関する事項 | 連結子会社の決算日は次のとおりであります。<br>3月末日 4社  | 連結子会社の決算日は次のとおりであります。<br>3月末日 4社   |
| 4 会計処理基準に関する事項      | (1) 商品有価証券の評価基準及び評価方法<br>商品有価証券の評価は、時価法(売却原価は移動平均法により算定)により行っております。   | (1) 商品有価証券の評価基準及び評価方法<br>同左  |
|                     | (2) 有価証券の評価基準及び評価方法<br>有価証券の評価は、満期保有目的の債券については移動平均法による償却原価法(定額法)、その他有価証券のうち時価のあるものについては連結決算日の市場価格等に基づく時価法(売却原価は移動平均法により算定)、時価のないものについては移動平均法による原価法又は償却原価法により行っております。<br>なお、その他有価証券の評価差額については、全部純資産直入法により処理しております。 | (2) 有価証券の評価基準及び評価方法<br>同左  |
|                     | (3) デリバティブ取引の評価基準及び評価方法<br>デリバティブ取引の評価は、時価法により行っております。  | (3) デリバティブ取引の評価基準及び評価方法<br>同左  |

|  | 前連結会計年度<br>(自 平成19年4月1日<br>至 平成20年3月31日)   | 当連結会計年度<br>(自 平成20年4月1日<br>至 平成21年3月31日)   |
|--|--|--|
|  | <p>(4) 減価償却の方法<br/>                     有形固定資産<br/>                     当行の有形固定資産は、定率法(ただし、平成10年4月1日以後に取得した建物(建物附属設備を除く。))については定額法)を採用しております。<br/>                     また、主な耐用年数は次のとおりであります。<br/>                     建物 : 12年~50年<br/>                     動産 : 2年~20年<br/>                     連結子会社の有形固定資産については、資産の見積耐用年数に基づき、主として定額法により償却しております。</p> <p>(会計方針の変更)<br/>                     平成19年度税制改正に伴い、平成19年4月1日以後に取得した有形固定資産については、改正後の法人税法に基づく償却方法により減価償却費を計上しております。この変更により、経常利益及び税金等調整前当期純利益は、従来の方法によった場合に比べ46百万円減少しております。</p> <p>(追加情報)<br/>                     当連結会計年度より、平成19年3月31日以前に取得した有形固定資産については、償却可能限度額に達した連結会計年度の翌連結会計年度以後、残存簿価を5年間で均等償却しております。この変更により、経常利益及び税金等調整前当期純利益は、従来の方法によった場合に比べ47百万円減少しております。</p> <p>無形固定資産<br/>                     無形固定資産は、定額法により償却しております。なお、自社利用のソフトウェアについては、当行及び連結子会社で定める利用可能期間(主として5年)に基づいて償却しております。</p> | <p>(4) 減価償却の方法<br/>                     有形固定資産(リース資産を除く)<br/>                     当行の有形固定資産は、定率法(ただし、平成10年4月1日以後に取得した建物(建物附属設備を除く。))については定額法)を採用しております。<br/>                     また、主な耐用年数は次のとおりであります。<br/>                     建物 : 12年~50年<br/>                     その他 : 2年~20年<br/>                     連結子会社の有形固定資産については、資産の見積耐用年数に基づき、主として定額法により償却しております。</p> <p>無形固定資産(リース資産を除く)<br/>                     同左</p> <p>リース資産<br/>                     所有権移転外ファイナンス・リース取引に係る「有形固定資産」及び「無形固定資産」中のリース資産は、リース期間を耐用年数とした定額法によっております。なお、残存価額については、リース契約上に残価保証の取決めがあるものは当該残価保証額とし、それ以外のものは零としております。</p> |

|  | 前連結会計年度<br>(自 平成19年4月1日<br>至 平成20年3月31日)   | 当連結会計年度<br>(自 平成20年4月1日<br>至 平成21年3月31日)   |
|--|--|--|
|  | <p>(5) 貸倒引当金の計上基準</p> <p>当行の貸倒引当金は、予め定めている償却・引当基準に則り、次のとおり計上しております。</p> <p>「銀行等金融機関の資産の自己査定に係る内部統制の検証並びに貸倒償却及び貸倒引当金の監査に関する実務指針」(日本公認会計士協会銀行等監査特別委員会報告第4号)に規定する正常先債権及び要注意先債権に相当する債権については、一定の種類毎に分類し、過去の一定期間における各々の貸倒実績から算出した貸倒実績率等に基づき引き当てております。破綻懸念先債権に相当する債権については、債権額から担保の処分可能見込額及び保証による回収可能見込額を控除し、その残額のうち必要と認める額を引き当てております。破綻先債権及び実質破綻先債権に相当する債権については、下記直接減額後の帳簿価額から、担保の処分可能見込額及び保証による回収可能見込額を控除し、その残額を引き当てております。</p> <p>すべての債権は、資産の自己査定基準に基づき、営業関連部署の協力の下に資産査定部署が資産査定を実施しており、その査定結果により上記の引当を行っております。</p> <p>なお、破綻先及び実質破綻先に対する担保・保証付債権等については、債権額から担保の評価額及び保証による回収が可能と認められる額を控除した残額を取立不能見込額として債権額から直接減額しており、その金額は26,565百万円であります。</p> <p>連結子会社の貸倒引当金は、一般債権については過去の貸倒実績率等を勘案して必要と認められた額を、貸倒懸念債権等特定の債権については、個別に回収可能性を勘案し、回収不能見込額をそれぞれ引き当てております。</p> | <p>(5) 貸倒引当金の計上基準</p> <p>当行の貸倒引当金は、予め定めている償却・引当基準に則り、次のとおり計上しております。</p> <p>「銀行等金融機関の資産の自己査定並びに貸倒償却及び貸倒引当金の監査に関する実務指針」(日本公認会計士協会銀行等監査特別委員会報告第4号)に規定する正常先債権及び要注意先債権に相当する債権については、一定の種類毎に分類し、過去の一定期間における各々の貸倒実績から算出した貸倒実績率等に基づき引き当てております。破綻懸念先債権に相当する債権については、債権額から担保の処分可能見込額及び保証による回収可能見込額を控除し、その残額のうち必要と認める額を引き当てております。破綻先債権及び実質破綻先債権に相当する債権については、下記直接減額後の帳簿価額から、担保の処分可能見込額及び保証による回収可能見込額を控除し、その残額を引き当てております。</p> <p>すべての債権は、資産の自己査定基準に基づき、営業関連部署の協力の下に資産査定部署が資産査定を実施しており、その査定結果により上記の引当を行っております。</p> <p>なお、破綻先及び実質破綻先に対する担保・保証付債権等については、債権額から担保の評価額及び保証による回収が可能と認められる額を控除した残額を取立不能見込額として債権額から直接減額しており、その金額は23,159百万円であります。</p> <p>連結子会社の貸倒引当金は、一般債権については過去の貸倒実績率等を勘案して必要と認められた額を、貸倒懸念債権等特定の債権については、個別に回収可能性を勘案し、回収不能見込額をそれぞれ引き当てております。</p> |



|  | 前連結会計年度<br>(自 平成19年4月1日<br>至 平成20年3月31日)  | 当連結会計年度<br>(自 平成20年4月1日<br>至 平成21年3月31日) |
|--|---|--|
|  | (6) 賞与引当金の計上基準<br>賞与引当金は、従業員への賞与の支払いに備えるため、従業員に対する賞与の支給見込額のうち、当連結会計年度に帰属する額を計上しております。   | (6) 賞与引当金の計上基準<br>同左                     |
|  | (7) 役員賞与引当金の計上基準<br>役員賞与引当金は、役員への賞与の支払いに備えるため、役員に対する賞与の支給見込額のうち、当連結会計年度に帰属する額を計上しております。   | (7) 役員賞与引当金の計上基準<br>同左                   |
|  | (8) 退職給付引当金の計上基準<br>退職給付引当金は、従業員の退職給付に備えるため、当連結会計年度末における退職給付債務及び年金資産の見込額に基づき、必要額を計上しております。また、過去勤務債務及び数理計算上の差異の損益処理方法は以下のとおりであります。<br>過去勤務債務：その発生時の従業員の平均残存勤務期間内の一定の年数(10年)による定額法により損益処理<br>数理計算上の差異：各発生連結会計年度の従業員の平均残存勤務期間内の一定の年数(10年)による定率法により按分した額をそれぞれ発生の翌連結会計年度から費用処理 | (8) 退職給付引当金の計上基準<br>同左                   |

|  | 前連結会計年度<br>(自 平成19年4月1日<br>至 平成20年3月31日)   | 当連結会計年度<br>(自 平成20年4月1日<br>至 平成21年3月31日)  |
|--|--|---|
|  | <p>(9) 役員退職慰労引当金の計上基準<br/>                     役員退職慰労引当金は、役員への退職慰労金の支払いに備えるため、役員に対する退職慰労金の支給見積額のうち、当連結会計年度末までに発生していると認められる額を計上しております。</p> <p>(会計方針の変更)<br/>                     従来、役員退職慰労金は、支出時に費用処理をしておりましたが、「租税特別措置法上の準備金及び特別法上の引当金又は準備金並びに役員退職慰労引当金等に関する監査上の取扱い」(日本公認会計士協会監査・保証実務委員会報告第42号平成19年4月13日)が平成19年4月1日以後開始する連結会計年度から適用されることに伴い、当連結会計年度から同報告を適用しております。これにより、従来の方法に比べ、営業経費は87百万円、特別損失は293百万円それぞれ増加し、経常利益は87百万円、税金等調整前当期純利益は380百万円それぞれ減少しております。</p> | <p>(9) 役員退職慰労引当金の計上基準<br/>                     役員退職慰労引当金は、役員への退職慰労金の支払いに備えるため、役員に対する退職慰労金の支給見積額のうち、当連結会計年度末までに発生していると認められる額を計上しております。</p> |
|  | <p>(10) 睡眠預金払戻損失引当金の計上基準<br/>                     睡眠預金払戻損失引当金は、利益計上した睡眠預金について預金者からの払戻請求に基づく払戻損失に備えるため、過去の払戻実績に基づく将来の払戻損失見込額を計上しております。</p> <p>(追加情報)<br/>                     利益計上した睡眠預金の預金者への払戻損失は、従来払戻時の費用として処理しておりましたが、「租税特別措置法上の準備金及び特別法上の引当金又は準備金並びに役員退職慰労引当金等に関する監査上の取扱い」(日本公認会計士協会監査・保証実務委員会報告第42号平成19年4月13日)が平成19年4月1日以後開始する連結会計年度から適用されることに伴い、当連結会計年度から同報告を適用しております。これにより、従来の方法に比べ、経常利益及び税金等調整前当期純利益は、214百万円減少しております。</p>                            | <p>(10) 睡眠預金払戻損失引当金の計上基準<br/>                     睡眠預金払戻損失引当金は、利益計上した睡眠預金について預金者からの払戻請求に基づく払戻損失に備えるため、過去の払戻実績に基づく将来の払戻損失見込額を計上しております。</p> |

|                           | 前連結会計年度<br>(自 平成19年4月1日<br>至 平成20年3月31日)  | 当連結会計年度<br>(自 平成20年4月1日<br>至 平成21年3月31日)   |
|---------------------------|---|--|
|                           | <p>(11) 偶発損失引当金の計上基準<br/>偶発損失引当金は、信用保証協会への負担金の支払いに備えるため、将来の負担金見込額を計上しております。</p> <p>(追加情報)<br/>平成19年10月1日に信用保証協会との責任共有制度が開始され、当連結会計年度より将来の信用保証協会への負担金の支払いに備えるため、偶発損失引当金として計上しております。これにより、経常利益及び税金等調整前当期純利益は、52百万円減少しております。</p> | <p>(11) 偶発損失引当金の計上基準<br/>偶発損失引当金は、信用保証協会への負担金の支払いに備えるため、将来の負担金見込額を計上しております。</p>  |
|                           | <p>(12) 外貨建資産・負債の換算基準<br/>当行の外貨建資産・負債は、連結決算日の為替相場による円換算額を付しております。</p>   | <p>(12) 外貨建資産・負債の換算基準<br/>同左</p>   |
|                           | <p>(13) リース取引の処理方法<br/>当行及び連結子会社のリース物件の所有権が借主に移転すると認められるもの以外のファイナンス・リース取引については、通常の賃貸借取引に準じた会計処理によっております。</p>  | <p>(13) リース取引の処理方法<br/>(借手側)<br/>当行及び連結子会社の所有権移転外ファイナンス・リース取引のうち、リース取引開始日が平成20年4月1日前に開始する連結会計年度に属するものについては、通常の賃貸借取引に準じた会計処理によっております。</p> <p>(貸手側)<br/>所有権移転外ファイナンス・リース取引のうち、リース取引開始日が平成20年4月1日前に開始する連結会計年度に属するものについては、「リース取引に関する会計基準の適用指針」(企業会計基準適用指針第16号平成19年3月30日。以下「企業会計基準適用指針第16号」という。)第81項に基づき、期首に前連結会計年度末における固定資産の減価償却累計額控除後の額で契約したものととして、その他資産(リース投資資産)に計上する方法によっております。</p> |
|                           |   | <p>(14) 収益及び費用の計上基準<br/>ファイナンス・リース取引に係る収益の計上基準<br/>リース料受取時に売上高と売上原価を計上する方法によっております。</p>  |
|                           | <p>(15) 消費税等の会計処理<br/>当行及び連結子会社の消費税及び地方消費税の会計処理は、税抜方式によっております。</p>  | <p>(15) 消費税等の会計処理<br/>同左</p>   |
| 5 連結子会社の資産及び負債の評価に関する事項   | <p>連結子会社の資産及び負債の評価については、全面時価評価法を採用しております。</p>   | 同左   |
| 6 連結キャッシュ・フロー計算書における資金の範囲 | <p>連結キャッシュ・フロー計算書における資金の範囲は、連結貸借対照表上の「現金預け金」のうち現金及び日本銀行への預け金であります。</p>  | 同左   |

## 【連結財務諸表作成のための基本となる重要な事項の変更】

| 前連結会計年度<br>(自 平成19年 4月 1日<br>至 平成20年 3月31日)  | 当連結会計年度<br>(自 平成20年 4月 1日<br>至 平成21年 3月31日)  |
|--|--|
| <p>(金融商品に関する会計基準)<br/>「金融商品に関する会計基準」(企業会計基準第10号)及び「金融商品会計に関する実務指針」(日本公認会計士協会会計制度委員会報告第14号)等における有価証券の範囲に関する規定が一部改正され(平成19年 6月15日付及び同 7月 4日付)、金融商品取引法の施行日以後に終了する事業年度から適用されることになったことに伴い、当連結会計年度から改正会計基準及び実務指針を適用しております。</p> | <p>(リース取引に関する会計基準)<br/>所有権移転外ファイナンス・リース取引については、従来、賃貸借取引に係る方法に準じた会計処理によっておりましたが、「リース取引に関する会計基準」(企業会計基準第13号平成19年 3月30日)及び「リース取引に関する会計基準の適用指針」(企業会計基準適用指針第16号同前)が平成20年 4月 1日以後開始する連結会計年度から適用されることになったことに伴い、当連結会計年度から同会計基準及び適用指針を適用しております。<br/>これにより、従来の方法に比べ、「その他資産」は、7,108百万円増加し、「有形固定資産」中のリース資産は6,026百万円、「無形固定資産」中のリース資産は787百万円それぞれ減少しておりますが、損益に与える影響額は軽微であります。</p> |

## 【追加情報】

| 前連結会計年度<br>(自 平成19年 4月 1日<br>至 平成20年 3月31日) | 当連結会計年度<br>(自 平成20年 4月 1日<br>至 平成21年 3月31日)   |
|---|---|
|   | <p>(その他有価証券に係る時価の算定方法の一部変更)<br/>最近の金融市場の状況を勘案した結果、変動利付国債の時価については、「金融資産の時価の算定に関する実務上の取扱い」(企業会計基準委員会実務対応報告第25号平成20年10月28日)を踏まえ、当連結会計年度末は合理的な見積もりに基づき算定された価額としております。なお、これにより、市場価格によって評価した場合に比べ、有価証券が4,395百万円、その他有価証券評価差額金が2,615百万円それぞれ増加し、繰延税金資産が1,780百万円減少しております。<br/>なお、変動利付国債の合理的に算定された価額は、国債の利回り等から見積もった将来キャッシュ・フローを同利回りに基づく割引率を用いて割り引くことにより算定しており、国債の利回り及びスワプション・ボラティリティが主な価格決定変数であります。当価額は、情報ベンダーより入手しており、その適切性を検証のうえ利用しております。</p> |

【注記事項】

(連結貸借対照表関係)

| 前連結会計年度<br>(平成20年3月31日)  | 当連結会計年度<br>(平成21年3月31日) |       |      |          |         |          |       |      |             |  |    |          |     |          |   |     |       |      |          |             |        |                |          |       |      |             |  |    |          |     |          |
|--|-------------------------|-------|------|----------|---------|----------|-------|------|-------------|--|----|----------|-----|----------|---|-----|-------|------|----------|-------------|--------|----------------|----------|-------|------|-------------|--|----|----------|-----|----------|
| <p>1 貸出金のうち、破綻先債権額は1,649百万円、延滞債権額は43,602百万円であります。<br/>なお、破綻先債権とは、元本又は利息の支払の遅延が相当期間継続していることその他の事由により元本又は利息の取立て又は弁済の見込みがないものとして未収利息を計上しなかった貸出金(貸倒償却を行った部分を除く。以下「未収利息不計上貸出金」という。)のうち、法人税法施行令(昭和40年政令第97号)第96条第1項第3号のイからホまでに掲げる事由又は同項第4号に規定する事由が生じている貸出金であります。<br/>また、延滞債権とは、未収利息不計上貸出金であって、破綻先債権及び債務者の経営再建又は支援を図ることを目的として利息の支払を猶予した貸出金以外の貸出金であります。</p> <p>2 貸出金のうち、3ヵ月以上延滞債権額は42百万円であります。<br/>なお、3ヵ月以上延滞債権とは、元本又は利息の支払が、約定支払日の翌日から3月以上遅延している貸出金で破綻先債権及び延滞債権に該当しないものであります。</p> <p>3 貸出金のうち、貸出条件緩和債権額は4,628百万円であります。<br/>なお、貸出条件緩和債権とは、債務者の経営再建又は支援を図ることを目的として、金利の減免、利息の支払猶予、元本の返済猶予、債権放棄その他の債務者に有利となる取決めを行った貸出金で破綻先債権、延滞債権及び3ヵ月以上延滞債権に該当しないものであります。</p> <p>4 破綻先債権額、延滞債権額、3ヵ月以上延滞債権額及び貸出条件緩和債権額の合計額は49,923百万円であります。<br/>なお、上記1から4に掲げた債権額は、貸倒引当金控除前の金額であります。</p> <p>5 手形割引は、「銀行業における金融商品会計基準適用に関する会計上及び監査上の取扱い」(日本公認会計士協会業種別監査委員会報告第24号)に基づき金融取引として処理しております。これにより受け入れた商業手形及び買入外国為替は、売却又は(再)担保という方法で自由に処分できる権利を有しておりますが、その額面金額は21,777百万円であります。</p> <p>6 ローン・パーティシペーションで、平成7年6月1日付日本公認会計士協会会計制度委員会報告第3号に基づいて、原債務者に対する貸出金として会計処理した参加元本金額のうち、連結貸借対照表計上額は、300百万円であります。</p> <p>7 担保に供している資産は次のとおりであります。<br/>担保に供している資産</p> <table style="width: 100%; border-collapse: collapse;"> <tr> <td style="padding-left: 20px;">預け金</td> <td style="text-align: right;">27百万円</td> </tr> <tr> <td style="padding-left: 20px;">有価証券</td> <td style="text-align: right;">1,137百万円</td> </tr> <tr> <td style="padding-left: 20px;">リース割賦債権</td> <td style="text-align: right;">5,736百万円</td> </tr> <tr> <td style="padding-left: 20px;">その他資産</td> <td style="text-align: right;">2百万円</td> </tr> <tr> <td style="padding-left: 20px;">担保資産に対応する債務</td> <td></td> </tr> <tr> <td style="padding-left: 40px;">預金</td> <td style="text-align: right;">5,259百万円</td> </tr> <tr> <td style="padding-left: 40px;">借入金</td> <td style="text-align: right;">4,357百万円</td> </tr> </table> <p>上記のほか、為替決済等の取引の担保として、有価証券77,619百万円及び手形交換所差入保証金としてその他資産3百万円を差し入れております。<br/>なお、その他資産のうち保証金は998百万円であります。</p> | 預け金                     | 27百万円 | 有価証券 | 1,137百万円 | リース割賦債権 | 5,736百万円 | その他資産 | 2百万円 | 担保資産に対応する債務 |  | 預金 | 5,259百万円 | 借入金 | 4,357百万円 | <p>1 貸出金のうち、破綻先債権額は1,917百万円、延滞債権額は41,460百万円であります。<br/>なお、破綻先債権とは、元本又は利息の支払の遅延が相当期間継続していることその他の事由により元本又は利息の取立て又は弁済の見込みがないものとして未収利息を計上しなかった貸出金(貸倒償却を行った部分を除く。以下「未収利息不計上貸出金」という。)のうち、法人税法施行令(昭和40年政令第97号)第96条第1項第3号のイからホまでに掲げる事由又は同項第4号に規定する事由が生じている貸出金であります。<br/>また、延滞債権とは、未収利息不計上貸出金であって、破綻先債権及び債務者の経営再建又は支援を図ることを目的として利息の支払を猶予した貸出金以外の貸出金であります。</p> <p>2 貸出金のうち、3ヵ月以上延滞債権額は108百万円あります。<br/>なお、3ヵ月以上延滞債権とは、元本又は利息の支払が、約定支払日の翌日から3月以上遅延している貸出金で破綻先債権及び延滞債権に該当しないものであります。</p> <p>3 貸出金のうち、貸出条件緩和債権額は5,278百万円あります。<br/>なお、貸出条件緩和債権とは、債務者の経営再建又は支援を図ることを目的として、金利の減免、利息の支払猶予、元本の返済猶予、債権放棄その他の債務者に有利となる取決めを行った貸出金で破綻先債権、延滞債権及び3ヵ月以上延滞債権に該当しないものであります。</p> <p>4 破綻先債権額、延滞債権額、3ヵ月以上延滞債権額及び貸出条件緩和債権額の合計額は48,766百万円あります。<br/>なお、上記1から4に掲げた債権額は、貸倒引当金控除前の金額であります。</p> <p>5 手形割引は、「銀行業における金融商品会計基準適用に関する会計上及び監査上の取扱い」(日本公認会計士協会業種別監査委員会報告第24号)に基づき金融取引として処理しております。これにより受け入れた商業手形及び買入外国為替は、売却又は(再)担保という方法で自由に処分できる権利を有しておりますが、その額面金額は16,870百万円あります。</p> <p>6 ローン・パーティシペーションで、平成7年6月1日付日本公認会計士協会会計制度委員会報告第3号に基づいて、原債務者に対する貸出金として会計処理した参加元本金額のうち、連結貸借対照表計上額は、300百万円あります。</p> <p>7 担保に供している資産は次のとおりであります。<br/>担保に供している資産</p> <table style="width: 100%; border-collapse: collapse;"> <tr> <td style="padding-left: 20px;">預け金</td> <td style="text-align: right;">27百万円</td> </tr> <tr> <td style="padding-left: 20px;">有価証券</td> <td style="text-align: right;">1,137百万円</td> </tr> <tr> <td style="padding-left: 20px;">その他資産(割賦債権)</td> <td style="text-align: right;">481百万円</td> </tr> <tr> <td style="padding-left: 20px;">その他資産(リース投資資産)</td> <td style="text-align: right;">4,527百万円</td> </tr> <tr> <td style="padding-left: 20px;">その他資産</td> <td style="text-align: right;">2百万円</td> </tr> <tr> <td style="padding-left: 20px;">担保資産に対応する債務</td> <td></td> </tr> <tr> <td style="padding-left: 40px;">預金</td> <td style="text-align: right;">5,289百万円</td> </tr> <tr> <td style="padding-left: 40px;">借入金</td> <td style="text-align: right;">3,772百万円</td> </tr> </table> <p>上記のほか、為替決済等の取引の担保として、有価証券77,606百万円及び手形交換所差入保証金としてその他資産3百万円を差し入れております。<br/>なお、その他資産のうち保証金は947百万円あります。</p> | 預け金 | 27百万円 | 有価証券 | 1,137百万円 | その他資産(割賦債権) | 481百万円 | その他資産(リース投資資産) | 4,527百万円 | その他資産 | 2百万円 | 担保資産に対応する債務 |  | 預金 | 5,289百万円 | 借入金 | 3,772百万円 |
| 預け金  | 27百万円                   |       |      |          |         |          |       |      |             |  |    |          |     |          |   |     |       |      |          |             |        |                |          |       |      |             |  |    |          |     |          |
| 有価証券   | 1,137百万円                |       |      |          |         |          |       |      |             |  |    |          |     |          |   |     |       |      |          |             |        |                |          |       |      |             |  |    |          |     |          |
| リース割賦債権  | 5,736百万円                |       |      |          |         |          |       |      |             |  |    |          |     |          |   |     |       |      |          |             |        |                |          |       |      |             |  |    |          |     |          |
| その他資産  | 2百万円                    |       |      |          |         |          |       |      |             |  |    |          |     |          |   |     |       |      |          |             |        |                |          |       |      |             |  |    |          |     |          |
| 担保資産に対応する債務  |                         |       |      |          |         |          |       |      |             |  |    |          |     |          |   |     |       |      |          |             |        |                |          |       |      |             |  |    |          |     |          |
| 預金   | 5,259百万円                |       |      |          |         |          |       |      |             |  |    |          |     |          |   |     |       |      |          |             |        |                |          |       |      |             |  |    |          |     |          |
| 借入金  | 4,357百万円                |       |      |          |         |          |       |      |             |  |    |          |     |          |   |     |       |      |          |             |        |                |          |       |      |             |  |    |          |     |          |
| 預け金  | 27百万円                   |       |      |          |         |          |       |      |             |  |    |          |     |          |   |     |       |      |          |             |        |                |          |       |      |             |  |    |          |     |          |
| 有価証券   | 1,137百万円                |       |      |          |         |          |       |      |             |  |    |          |     |          |   |     |       |      |          |             |        |                |          |       |      |             |  |    |          |     |          |
| その他資産(割賦債権)  | 481百万円                  |       |      |          |         |          |       |      |             |  |    |          |     |          |   |     |       |      |          |             |        |                |          |       |      |             |  |    |          |     |          |
| その他資産(リース投資資産)   | 4,527百万円                |       |      |          |         |          |       |      |             |  |    |          |     |          |   |     |       |      |          |             |        |                |          |       |      |             |  |    |          |     |          |
| その他資産  | 2百万円                    |       |      |          |         |          |       |      |             |  |    |          |     |          |   |     |       |      |          |             |        |                |          |       |      |             |  |    |          |     |          |
| 担保資産に対応する債務  |                         |       |      |          |         |          |       |      |             |  |    |          |     |          |   |     |       |      |          |             |        |                |          |       |      |             |  |    |          |     |          |
| 預金   | 5,289百万円                |       |      |          |         |          |       |      |             |  |    |          |     |          |   |     |       |      |          |             |        |                |          |       |      |             |  |    |          |     |          |
| 借入金  | 3,772百万円                |       |      |          |         |          |       |      |             |  |    |          |     |          |   |     |       |      |          |             |        |                |          |       |      |             |  |    |          |     |          |

| 前連結会計年度<br>(平成20年3月31日)   | 当連結会計年度<br>(平成21年3月31日)   |
|---|---|
| <p>8 当座貸越契約及び貸付金に係るコミットメントライン契約は、顧客からの融資実行の申し出を受けた場合に、契約上規定された条件について違反がない限り、一定の限度額まで資金を貸付けることを約する契約であります。これらの契約に係る融資未実行残高は、383,376百万円であります。このうち契約残存期間が1年以内のものが345,555百万円あります。なお、これらの契約の多くは、融資実行されずに終了するものであるため、融資未実行残高そのものが必ずしも当行及び連結子会社の将来のキャッシュ・フローに影響を与えるものではありません。これらの契約の多くには、金融情勢の変化、債権の保全及びその他相当の事由があるときは、当行及び連結子会社が実行申し込みを受けた融資の拒絶又は契約極度額の減額をすることができる旨の条項が付けられております。また、契約時において必要に応じて不動産・有価証券等の担保を徴求するほか、契約後も定期的に予め定めている行内(社内)手続きに基づき顧客の業況等を把握し、必要に応じて契約の見直し、与信保全上の措置等を講じております。</p> <p>9 土地の再評価に関する法律(平成10年3月31日公布法律第34号)に基づき、当行の事業用土地の再評価を行い、評価差額については、当該評価差額のうち評価差益に係る税金相当額を「再評価に係る繰延税金負債」として負債の部に計上し、これを控除した金額を「土地再評価差額金」として純資産の部に計上しております。</p> <p>再評価を行った年月日 平成11年3月31日<br/>同法律第3条第3項に定める再評価の方法<br/>土地の再評価に関する法律施行令(平成10年3月31日公布政令第119号)第2条第4号に定める「地価税法第16条に規定する地価税の課税価格の計算の基礎となる土地の価額を算定するために国税庁長官が定めて公表した方法により算定した価額」に奥行価格補正及び時点修正等合理的な調整を行って算出しております。</p> <p>同法律第10条に定める再評価を行った事業用土地の当連結会計年度末における時価の合計額と当該事業用土地の再評価後の帳簿価額の合計額との差額<br/>6,681百万円</p> <p>10 有形固定資産の減価償却累計額 36,598百万円<br/>11 有形固定資産の圧縮記帳額 429百万円<br/>(当連結会計年度圧縮記帳額 363百万円)<br/>12 有価証券中の社債のうち、有価証券の私募(金融商品取引法第2条第3項)による社債に対する保証債務の額は2,250百万円であります。</p> | <p>8 当座貸越契約及び貸付金に係るコミットメントライン契約は、顧客からの融資実行の申し出を受けた場合に、契約上規定された条件について違反がない限り、一定の限度額まで資金を貸付けることを約する契約であります。これらの契約に係る融資未実行残高は、375,215百万円であります。このうち契約残存期間が1年以内のものが344,060百万円あります。なお、これらの契約の多くは、融資実行されずに終了するものであるため、融資未実行残高そのものが必ずしも当行及び連結子会社の将来のキャッシュ・フローに影響を与えるものではありません。これらの契約の多くには、金融情勢の変化、債権の保全及びその他相当の事由があるときは、当行及び連結子会社が実行申し込みを受けた融資の拒絶又は契約極度額の減額をすることができる旨の条項が付けられております。また、契約時において必要に応じて不動産・有価証券等の担保を徴求するほか、契約後も定期的に予め定めている行内(社内)手続きに基づき顧客の業況等を把握し、必要に応じて契約の見直し、与信保全上の措置等を講じております。</p> <p>9 土地の再評価に関する法律(平成10年3月31日公布法律第34号)に基づき、当行の事業用の土地の再評価を行い、評価差額については、当該評価差額のうち評価差益に係る税金相当額を「再評価に係る繰延税金負債」として負債の部に計上し、これを控除した金額を「土地再評価差額金」として純資産の部に計上しております。</p> <p>再評価を行った年月日 平成11年3月31日<br/>同法律第3条第3項に定める再評価の方法<br/>土地の再評価に関する法律施行令(平成10年3月31日公布政令第119号)第2条第4号に定める「地価税法第16条に規定する地価税の課税価格の計算の基礎となる土地の価額を算定するために国税庁長官が定めて公表した方法により算定した価額」に奥行価格補正及び時点修正等合理的な調整を行って算出しております。</p> <p>同法律第10条に定める再評価を行った事業用の土地の当連結会計年度末における時価の合計額と当該事業用の土地の再評価後の帳簿価額の合計額との差額<br/>6,532百万円</p> <p>10 有形固定資産の減価償却累計額 23,609百万円<br/>11 有形固定資産の圧縮記帳額 429百万円<br/>(当連結会計年度圧縮記帳額 百万円)<br/>12 有価証券中の社債のうち、有価証券の私募(金融商品取引法第2条第3項)による社債に対する保証債務の額は1,950百万円であります。</p> |

## (連結損益計算書関係)

| 前連結会計年度<br>(自 平成19年 4月 1日<br>至 平成20年 3月31日)   | 当連結会計年度<br>(自 平成20年 4月 1日<br>至 平成21年 3月31日) |        |       |      |     |          |        |       |   |
|---|---|--------|-------|------|-----|----------|--------|-------|---|
| <p>1 その他の経常費用には、貸出金償却3,130百万円及び株式等償却1,639百万円を含んでおります。</p> <p>2 当連結会計年度において、以下の資産グループについて営業キャッシュ・フローの低下及び継続的な時価の下落等により、割引前将来キャッシュ・フローの総額が帳簿価額に満たないことから、帳簿価額を回収可能価額まで減額し、当該減少額88百万円を減損損失として特別損失に計上しております。</p> <table border="1" data-bbox="199 544 699 607"> <thead> <tr> <th>場所</th> <th>主な用途</th> <th>種類</th> <th>減損損失</th> </tr> </thead> <tbody> <tr> <td>群馬県</td> <td>営業店舗 1ヶ店</td> <td>土地及び建物</td> <td>88百万円</td> </tr> </tbody> </table> <p>資産のグルーピングの方法は、営業店店舗については、最小区分である営業店単位で、遊休資産については、各々個別に1単位としてグルーピングを行っております。</p> <p>また、本部、研修所、寮社宅、厚生施設等については、共用資産としております。</p> <p>なお、当資産グループの回収可能価額は、使用価値により測定しており、将来キャッシュ・フローを4.57%で割り引いて算定しております。</p> <p>3 その他の特別損失には、当連結会計年度の期首に計上すべき過年度相当額である役員退職慰労引当金繰入額293百万円を含んでおります。</p> | 場所  | 主な用途   | 種類    | 減損損失 | 群馬県 | 営業店舗 1ヶ店 | 土地及び建物 | 88百万円 | <p>1 その他の経常費用には、貸出金償却3,804百万円及び株式等償却8,825百万円を含んでおります。</p> |
| 場所  | 主な用途  | 種類     | 減損損失  |      |     |          |        |       |   |
| 群馬県   | 営業店舗 1ヶ店                                    | 土地及び建物 | 88百万円 |      |     |          |        |       |   |

(連結株主資本等変動計算書関係)

前連結会計年度(自 平成19年4月1日 至 平成20年3月31日)

1 発行済株式の種類及び総数並びに自己株式の種類及び株式数に関する事項

(単位：千株)

|       | 前連結会計年度末<br>株式数 | 当連結会計年度<br>増加株式数 | 当連結会計年度<br>減少株式数 | 当連結会計年度末<br>株式数 | 摘要  |
|-------|-----------------|------------------|------------------|-----------------|-----|
| 発行済株式 |                 |                  |                  |                 |     |
| 普通株式  | 114,108         |                  |                  | 114,108         |     |
| 合計    | 114,108         |                  |                  | 114,108         |     |
| 自己株式  |                 |                  |                  |                 |     |
| 普通株式  | 448             | 78               |                  | 526             | (注) |
| 合計    | 448             | 78               |                  | 526             |     |

(注) (変動事由の概要)

増加数の主な内訳は、次のとおりであります。

単元未満株式の買取りによる増加 78千株

2 配当に関する事項

| (決議)                 | 株式の種類 | 配当金の総額<br>(百万円) | 1株当たりの金額<br>(円) | 基準日        | 効力発生日       |
|----------------------|-------|-----------------|-----------------|------------|-------------|
| 平成19年6月28日<br>定時株主総会 | 普通株式  | 397             | 3.5             | 平成19年3月31日 | 平成19年6月29日  |
| 平成19年11月14日<br>取締役会  | 普通株式  | 397             | 3.5             | 平成19年9月30日 | 平成19年12月10日 |

基準日が当連結会計年度に属する配当のうち、配当の効力発生日が当連結会計年度の末日後となるもの

| (決議)                 | 株式の種類 | 配当金の総額<br>(百万円) | 配当の原資 | 1株当たり<br>の金額<br>(円) | 基準日        | 効力発生日      |
|----------------------|-------|-----------------|-------|---------------------|------------|------------|
| 平成20年6月27日<br>定時株主総会 | 普通株式  | 397             | 利益剰余金 | 3.5                 | 平成20年3月31日 | 平成20年6月30日 |



当連結会計年度(自 平成20年4月1日 至 平成21年3月31日)

1 発行済株式の種類及び総数並びに自己株式の種類及び株式数に関する事項

(単位：千株)

|       | 前連結会計年度末<br>株式数 | 当連結会計年度<br>増加株式数 | 当連結会計年度<br>減少株式数 | 当連結会計年度末<br>株式数 | 摘要  |
|-------|-----------------|------------------|------------------|-----------------|-----|
| 発行済株式 |                 |                  |                  |                 |     |
| 普通株式  | 114,108         |                  |                  | 114,108         |     |
| 合計    | 114,108         |                  |                  | 114,108         |     |
| 自己株式  |                 |                  |                  |                 |     |
| 普通株式  | 526             | 100              |                  | 627             | (注) |
| 合計    | 526             | 100              |                  | 627             |     |

(注) (変動事由の概要)

増加数の主な内訳は、次のとおりであります。

単元未満株式の買取りによる増加 100千株

2 配当に関する事項

(1) 当連結会計年度中の配当金支払額

| (決議)                 | 株式の種類 | 配当金の総額<br>(百万円) | 1株当たりの金額<br>(円) | 基準日        | 効力発生日       |
|----------------------|-------|-----------------|-----------------|------------|-------------|
| 平成20年6月27日<br>定時株主総会 | 普通株式  | 397             | 3.5             | 平成20年3月31日 | 平成20年6月30日  |
| 平成20年11月14日<br>取締役会  | 普通株式  | 397             | 3.5             | 平成20年9月30日 | 平成20年12月10日 |

(2) 基準日が当連結会計年度に属する配当のうち、配当の効力発生日が当連結会計年度の末日後となるもの

| (決議)                 | 株式の種類 | 配当金の総額<br>(百万円) | 配当の原資 | 1株当たり<br>の金額<br>(円) | 基準日        | 効力発生日      |
|----------------------|-------|-----------------|-------|---------------------|------------|------------|
| 平成21年6月26日<br>定時株主総会 | 普通株式  | 397             | 利益剰余金 | 3.5                 | 平成21年3月31日 | 平成21年6月29日 |

(連結キャッシュ・フロー計算書関係)

| 前連結会計年度<br>(自 平成19年 4月 1日<br>至 平成20年 3月31日)               | 当連結会計年度<br>(自 平成20年 4月 1日<br>至 平成21年 3月31日)               |
|---|---|
| 1 現金及び現金同等物の期末残高と連結貸借対照表<br>に掲記されている科目の金額との関係<br>(単位 百万円) | 1 現金及び現金同等物の期末残高と連結貸借対照表<br>に掲記されている科目の金額との関係<br>(単位 百万円) |
| 平成20年 3月31日現在   | 平成21年 3月31日現在   |
| 現金預け金勘定 47,616  | 現金預け金勘定 101,737   |
| 定期預け金等 2,556  | 定期預け金等 1,833  |
| 現金及び現金同等物 45,060  | 現金及び現金同等物 99,904  |

## (リース取引関係)

| 前連結会計年度<br>(自 平成19年 4月 1日<br>至 平成20年 3月31日)   | 当連結会計年度<br>(自 平成20年 4月 1日<br>至 平成21年 3月31日) |  |    |           |         |  |    |          |         |  |    |     |       |  |    |          |     |          |     |          |    |          |          |          |        |  |     |       |     |      |    |       |
|---|---|--|----|-----------|---------|--|----|----------|---------|--|----|-----|-------|--|----|----------|-----|----------|-----|----------|----|----------|----------|----------|--------|--|-----|-------|-----|------|----|-------|
| <p>1 リース物件の所有権が借主に移転すると認められるもの以外のファイナンス・リース取引<br/>(貸主側)</p> <ul style="list-style-type: none"> <li>・リース物件の取得価額、減価償却累計額、減損損失累計額及び年度末残高</li> </ul> <table style="width: 100%; border-collapse: collapse;"> <tr> <td colspan="2">取得価額</td> </tr> <tr> <td style="padding-left: 20px;">動産</td> <td style="text-align: right;">13,821百万円</td> </tr> <tr> <td colspan="2">減価償却累計額</td> </tr> <tr> <td style="padding-left: 20px;">動産</td> <td style="text-align: right;">6,322百万円</td> </tr> <tr> <td colspan="2">減損損失累計額</td> </tr> <tr> <td style="padding-left: 20px;">動産</td> <td style="text-align: right;">百万円</td> </tr> <tr> <td colspan="2">年度末残高</td> </tr> <tr> <td style="padding-left: 20px;">動産</td> <td style="text-align: right;">7,499百万円</td> </tr> <li>・未経過リース料年度末残高相当額</li> <table style="width: 100%; border-collapse: collapse;"> <tr> <td style="padding-left: 40px;">1年内</td> <td style="text-align: right;">2,092百万円</td> </tr> <tr> <td style="padding-left: 40px;">1年超</td> <td style="text-align: right;">5,722百万円</td> </tr> <tr> <td style="padding-left: 40px;">合計</td> <td style="text-align: right;">7,815百万円</td> </tr> </table> <ul style="list-style-type: none"> <li>・受取リース料</li></ul></table> | 取得価額  |  | 動産 | 13,821百万円 | 減価償却累計額 |  | 動産 | 6,322百万円 | 減損損失累計額 |  | 動産 | 百万円 | 年度末残高 |  | 動産 | 7,499百万円 | 1年内 | 2,092百万円 | 1年超 | 5,722百万円 | 合計 | 7,815百万円 | 2,564百万円 | 2,239百万円 | 349百万円 | <p>2 オペレーティング・リース取引<br/>(貸主側)</p> <ul style="list-style-type: none"> <li>・オペレーティング・リース取引のうち解約不能のものに係る未経過リース料</li> </ul> <table style="width: 100%; border-collapse: collapse;"> <tr> <td style="padding-left: 40px;">1年内</td> <td style="text-align: right;">35百万円</td> </tr> <tr> <td style="padding-left: 40px;">1年超</td> <td style="text-align: right;">1百万円</td> </tr> <tr> <td style="padding-left: 40px;">合計</td> <td style="text-align: right;">36百万円</td> </tr> </table> | 1年内 | 35百万円 | 1年超 | 1百万円 | 合計 | 36百万円 |
| 取得価額  |   |  |    |           |         |  |    |          |         |  |    |     |       |  |    |          |     |          |     |          |    |          |          |          |        |  |     |       |     |      |    |       |
| 動産  | 13,821百万円                                   |  |    |           |         |  |    |          |         |  |    |     |       |  |    |          |     |          |     |          |    |          |          |          |        |  |     |       |     |      |    |       |
| 減価償却累計額   |   |  |    |           |         |  |    |          |         |  |    |     |       |  |    |          |     |          |     |          |    |          |          |          |        |  |     |       |     |      |    |       |
| 動産  | 6,322百万円                                    |  |    |           |         |  |    |          |         |  |    |     |       |  |    |          |     |          |     |          |    |          |          |          |        |  |     |       |     |      |    |       |
| 減損損失累計額   |   |  |    |           |         |  |    |          |         |  |    |     |       |  |    |          |     |          |     |          |    |          |          |          |        |  |     |       |     |      |    |       |
| 動産  | 百万円   |  |    |           |         |  |    |          |         |  |    |     |       |  |    |          |     |          |     |          |    |          |          |          |        |  |     |       |     |      |    |       |
| 年度末残高   |   |  |    |           |         |  |    |          |         |  |    |     |       |  |    |          |     |          |     |          |    |          |          |          |        |  |     |       |     |      |    |       |
| 動産  | 7,499百万円                                    |  |    |           |         |  |    |          |         |  |    |     |       |  |    |          |     |          |     |          |    |          |          |          |        |  |     |       |     |      |    |       |
| 1年内   | 2,092百万円                                    |  |    |           |         |  |    |          |         |  |    |     |       |  |    |          |     |          |     |          |    |          |          |          |        |  |     |       |     |      |    |       |
| 1年超   | 5,722百万円                                    |  |    |           |         |  |    |          |         |  |    |     |       |  |    |          |     |          |     |          |    |          |          |          |        |  |     |       |     |      |    |       |
| 合計  | 7,815百万円                                    |  |    |           |         |  |    |          |         |  |    |     |       |  |    |          |     |          |     |          |    |          |          |          |        |  |     |       |     |      |    |       |
| 1年内   | 35百万円                                       |  |    |           |         |  |    |          |         |  |    |     |       |  |    |          |     |          |     |          |    |          |          |          |        |  |     |       |     |      |    |       |
| 1年超   | 1百万円  |  |    |           |         |  |    |          |         |  |    |     |       |  |    |          |     |          |     |          |    |          |          |          |        |  |     |       |     |      |    |       |
| 合計  | 36百万円                                       |  |    |           |         |  |    |          |         |  |    |     |       |  |    |          |     |          |     |          |    |          |          |          |        |  |     |       |     |      |    |       |

[次へ](#)

(有価証券関係)

- 1 連結貸借対照表の「有価証券」のほか、「商品有価証券」を含めて記載しております。
- 2 前連結会計年度及び当連結会計年度において、「子会社株式及び関連会社株式で時価のあるもの」については該当ありません。

前連結会計年度

1 売買目的有価証券(平成20年3月31日現在)

|          | 連結貸借対照表計上額(百万円) | 当連結会計年度の損益に含まれた評価差額(百万円) |
|----------|-----------------|--------------------------|
| 売買目的有価証券 | 143             | 2                        |

2 満期保有目的の債券で時価のあるもの(平成20年3月31日現在)

|      | 連結貸借対照表計上額(百万円) | 時価(百万円) | 差額(百万円) | うち益(百万円) | うち損(百万円) |
|------|-----------------|---------|---------|----------|----------|
| 国債   | 4,532           | 4,626   | 93      | 94       | 0        |
| 地方債  | 1,184           | 1,184   | 0       | 0        | 0        |
| 短期社債 |                 |         |         |          |          |
| 社債   | 5,504           | 5,519   | 15      | 15       | 0        |
| その他  | 37,900          | 37,128  | 771     | 101      | 872      |
| 合計   | 49,121          | 48,458  | 662     | 211      | 873      |

- (注) 1 時価は、当連結会計年度末日における市場価格等に基づいております。  
2 「うち益」「うち損」はそれぞれ「差額」の内訳であります。

3 その他有価証券で時価のあるもの(平成20年3月31日現在)

|      | 取得原価(百万円) | 連結貸借対照表計上額(百万円) | 評価差額(百万円) | うち益(百万円) | うち損(百万円) |
|------|-----------|-----------------|-----------|----------|----------|
| 株式   | 68,089    | 63,366          | 4,722     | 4,327    | 9,050    |
| 債券   | 492,098   | 487,207         | 4,891     | 1,660    | 6,551    |
| 国債   | 281,084   | 275,652         | 5,432     | 647      | 6,080    |
| 地方債  | 24,797    | 24,995          | 198       | 216      | 18       |
| 短期社債 |           |                 |           |          |          |
| 社債   | 186,216   | 186,559         | 343       | 796      | 452      |
| その他  | 33,414    | 26,802          | 6,612     |          | 6,612    |
| 合計   | 593,603   | 577,376         | 16,226    | 5,988    | 22,214   |

- (注) 1 連結貸借対照表計上額は、当連結会計年度末日における市場価格等に基づく時価により計上したものであります。

2 「うち益」「うち損」はそれぞれ「評価差額」の内訳であります。

3 その他有価証券で時価のあるもののうち、当該有価証券の時価が取得原価に比べて著しく下落しており、時価が取得原価まで回復する見込みがあると認められないものについては、当該時価をもって連結貸借対照表価額とするとともに、評価差額を当連結会計年度の損失として処理(以下、「減損処理」という。)しております。

当連結会計年度において、その他有価証券で時価のある株式について1,627百万円減損処理を行っております。

また、時価が「著しく下落した」と判断するための、株式の減損基準は以下のとおりです。

(1) 時価のある株式は、連結会計年度末日における時価が取得原価に比べて50%以上下落した場合は、減損処理を行います。また、時価が取得原価に比べて30%以上50%未満下落したものについては、以下の場合減損処理を行います。

過去2年間の平均株価が簿価比30%以上下落し、回復の可能性が認められないと判定した場合。

当該株式の発行会社が債務超過の状態にある場合、または経常利益が2年連続して赤字となり翌年も同様の状況が予測される場合。

(2) 時価のない株式は、1株当たりの純資産額が取得原価と比べて50%以上下落した場合は減損処理を行います。

4 当連結会計年度中に売却した満期保有目的の債券(自平成19年4月1日至平成20年3月31日)

当連結会計年度中に売却した満期保有目的の債券は該当ありません。

5 当連結会計年度中に売却したその他有価証券(自平成19年4月1日至平成20年3月31日)

|         | 売却額(百万円) | 売却益の合計額(百万円) | 売却損の合計額(百万円) |
|---------|----------|--------------|--------------|
| その他有価証券 | 226,422  | 5,979        | 2,703        |

6 時価評価されていない有価証券の主な内容及び連結貸借対照表計上額(平成20年3月31日現在)

|           | 金額(百万円) |
|-----------|---------|
| 満期保有目的の債券 |         |
| 非上場社債     | 2,360   |
| その他有価証券   |         |
| 非上場株式     | 1,768   |
| その他証券     | 449     |

(注) 当連結会計年度において、非上場株式について11百万円減損処理を行っております。

7 保有目的を変更した有価証券

当連結会計年度中に保有目的を変更した有価証券は該当ありません。

8 その他有価証券のうち満期があるもの及び満期保有目的の債券の償還予定額(平成20年3月31日現在)

|      | 1年以内(百万円) | 1年超5年以内<br>(百万円) | 5年超10年以内<br>(百万円) | 10年超(百万円) |
|------|-----------|------------------|-------------------|-----------|
| 債券   | 131,593   | 290,879          | 7,552             | 70,762    |
| 国債   | 90,559    | 117,871          | 991               | 70,762    |
| 地方債  | 4,729     | 21,449           |                   |           |
| 短期社債 |           |                  |                   |           |
| 社債   | 36,305    | 151,557          | 6,561             |           |
| その他  | 1,999     | 12,579           | 28,770            | 21,803    |
| 合計   | 133,593   | 303,458          | 36,322            | 92,565    |

当連結会計年度

1 売買目的有価証券(平成21年3月31日現在)

|          | 連結貸借対照表計上額(百万円) | 当連結会計年度の損益に含まれた評価差額<br>(百万円) |
|----------|-----------------|------------------------------|
| 売買目的有価証券 | 119             | 1                            |

2 満期保有目的の債券で時価のあるもの(平成21年3月31日現在)

|      | 連結貸借対照表<br>計上額(百万円) | 時価(百万円) | 差額(百万円) | うち益(百万円) | うち損(百万円) |
|------|---------------------|---------|---------|----------|----------|
| 国債   | 3,026               | 3,107   | 81      | 81       |          |
| 地方債  | 162                 | 162     | 0       | 0        |          |
| 短期社債 |                     |         |         |          |          |
| 社債   | 1,000               | 991     | 9       |          | 9        |
| その他  | 25,400              | 24,483  | 916     | 24       | 941      |
| 合計   | 29,588              | 28,744  | 843     | 106      | 950      |

(注) 1 時価は、当連結会計年度末日における市場価格等に基づいております。

2 「うち益」「うち損」はそれぞれ「差額」の内訳であります。

## 3 その他有価証券で時価のあるもの(平成21年3月31日現在)

|      | 取得原価(百万円) | 連結貸借対照表<br>計上額(百万円) | 評価差額(百万円) | うち益(百万円) | うち損(百万円) |
|------|-----------|---------------------|-----------|----------|----------|
| 株式   | 46,681    | 35,939              | 10,742    | 663      | 11,406   |
| 債券   | 543,217   | 542,198             | 1,018     | 2,866    | 3,884    |
| 国債   | 254,736   | 255,550             | 814       | 1,461    | 647      |
| 地方債  | 49,026    | 49,358              | 332       | 372      | 40       |
| 短期社債 |           |                     |           |          |          |
| 社債   | 239,454   | 237,289             | 2,165     | 1,031    | 3,197    |
| その他  | 19,393    | 16,924              | 2,469     | 1        | 2,470    |
| 合計   | 609,292   | 595,062             | 14,230    | 3,531    | 17,761   |

- (注) 1 連結貸借対照表計上額は、当連結会計年度末日における市場価格等に基づく時価により計上したものであります。
- 2 「うち益」「うち損」はそれぞれ「評価差額」の内訳であります。
- 3 その他有価証券で時価のあるもののうち、当該有価証券の時価が取得原価に比べて著しく下落しており、時価が取得原価まで回復する見込みがあると認められないものについては、当該時価をもって連結貸借対照表価額とするとともに、評価差額を当連結会計年度の損失として処理(以下、「減損処理」という。)しております。
- 当連結会計年度において、その他有価証券で時価のある株式について8,819百万円減損処理を行っております。
- また、時価が「著しく下落した」と判断するための、株式の減損基準は以下のとおりです。
- (1) 時価のある株式は、連結会計年度末日における時価が取得原価に比べて50%以上下落した場合は、減損処理を行います。また、時価が取得原価に比べて30%以上50%未満下落したものについては、以下の場合減損処理を行います。
- 過去2年間の平均株価が簿価比30%以上下落し、回復の可能性が認められないと判定した場合。
- 当該株式の発行会社が債務超過の状態にある場合、または経常利益が2年連続して赤字となり翌年も同様の状況が予測される場合。
- (2) 時価のない株式は、1株当たりの純資産額が取得原価と比べて50%以上下落した場合は減損処理を行います。
- (追加情報)
- 最近の金融市場の状況を勘案した結果、変動利付国債の時価については、「金融資産の時価の算定に関する実務上の取扱い」(企業会計基準委員会実務対応報告第25号平成20年10月28日)を踏まえ、当連結会計年度末は合理的な見積りに基づき算定された価額としております。なお、これにより、市場価格によって評価した場合に比べ、有価証券が4,395百万円、その他有価証券評価差額金が2,615百万円それぞれ増加し、繰延税金資産が1,780百万円減少しております。
- なお、変動利付国債の合理的に算定された価額は、国債の利回り等から見積もった将来キャッシュ・フローを同利回りに基づく割引率を用いて割り引くことにより算定しており、国債の利回り及びスワプション・ボラティリティが主な価格決定変数であります。当価額は、情報ベンダーより入手しており、その適切性を検証のうえ利用しております。

## 4 当連結会計年度中に売却した満期保有目的の債券(自平成20年4月1日至平成21年3月31日)

当連結会計年度中に売却した満期保有目的の債券は該当ありません。

5 当連結会計年度中に売却したその他有価証券(自 平成20年4月1日 至 平成21年3月31日)

|         | 売却額(百万円) | 売却益の合計額(百万円) | 売却損の合計額(百万円) |
|---------|----------|--------------|--------------|
| その他有価証券 | 64,300   | 2,629        | 3,366        |

6 時価評価されていない主な有価証券の内容及び連結貸借対照表計上額(平成21年3月31日現在)

|           | 金額(百万円) |
|-----------|---------|
| 満期保有目的の債券 |         |
| 非上場社債     | 2,050   |
| その他有価証券   |         |
| 非上場株式     | 1,774   |
| その他証券     | 405     |

(注) 当連結会計年度において、非上場株式について5百万円減損処理を行っております。

7 保有目的を変更した有価証券

当連結会計年度中に保有目的を変更した有価証券は該当ありません。

8 その他有価証券のうち満期があるもの及び満期保有目的の債券の償還予定額(平成21年3月31日現在)

|      | 1年以内(百万円) | 1年超5年以内<br>(百万円) | 5年超10年以内<br>(百万円) | 10年超(百万円) |
|------|-----------|------------------|-------------------|-----------|
| 債券   | 62,964    | 346,912          | 90,958            | 47,600    |
| 国債   | 33,132    | 120,694          | 57,149            | 47,600    |
| 地方債  | 753       | 39,380           | 9,386             |           |
| 短期社債 |           |                  |                   |           |
| 社債   | 29,078    | 186,838          | 24,422            |           |
| その他  | 6,994     | 12,319           | 18,518            | 4,897     |
| 合計   | 69,959    | 359,231          | 109,477           | 52,497    |

[次△](#)



(金銭の信託関係)

前連結会計年度

1 運用目的の金銭の信託(平成20年3月31日現在)

該当ありません。

2 満期保有目的の金銭の信託(平成20年3月31日現在)

該当ありません。

3 その他の金銭の信託(運用目的及び満期保有目的以外)(平成20年3月31日現在)

|           | 取得原価<br>(百万円) | 連結貸借対照表<br>計上額(百万円) | 評価差額<br>(百万円) | うち益(百万円) | うち損(百万円) |
|-----------|---------------|---------------------|---------------|----------|----------|
| その他の金銭の信託 | 14,219        | 14,219              |               |          |          |

(注) 1 連結貸借対照表計上額は、当連結会計年度末日における市場価格等に基づく時価により計上したものであります。

2 「うち益」「うち損」はそれぞれ「評価差額」の内訳であります。

当連結会計年度

1 運用目的の金銭の信託(平成21年3月31日現在)

該当ありません。

2 満期保有目的の金銭の信託(平成21年3月31日現在)

該当ありません。

3 その他の金銭の信託(運用目的及び満期保有目的以外)(平成21年3月31日現在)

|           | 取得原価<br>(百万円) | 連結貸借対照表<br>計上額(百万円) | 評価差額<br>(百万円) | うち益(百万円) | うち損(百万円) |
|-----------|---------------|---------------------|---------------|----------|----------|
| その他の金銭の信託 | 12,011        | 12,011              |               |          |          |

(注) 1 連結貸借対照表計上額は、当連結会計年度末日における市場価格等に基づく時価により計上したものであります。

2 「うち益」「うち損」はそれぞれ「評価差額」の内訳であります。

(その他有価証券評価差額金)

前連結会計年度

その他有価証券評価差額金(平成20年3月31日現在)

連結貸借対照表に計上されているその他有価証券評価差額金の内訳は、次のとおりであります。

|                        | 金額(百万円) |
|------------------------|---------|
| 評価差額                   | 16,226  |
| その他有価証券                | 16,226  |
| その他の金銭の信託              |         |
| (+)繰延税金資産              | 6,571   |
| その他有価証券評価差額金(持分相当額調整前) | 9,654   |
| ( )少数株主持分相当額           |         |
| その他有価証券評価差額金           | 9,654   |

当連結会計年度

その他有価証券評価差額金(平成21年3月31日現在)

連結貸借対照表に計上されているその他有価証券評価差額金の内訳は、次のとおりであります。

|                        | 金額(百万円) |
|------------------------|---------|
| 評価差額                   | 14,230  |
| その他有価証券                | 14,230  |
| その他の金銭の信託              |         |
| (+)繰延税金資産              | 5,912   |
| その他有価証券評価差額金(持分相当額調整前) | 8,317   |
| ( )少数株主持分相当額           |         |
| その他有価証券評価差額金           | 8,317   |

[前へ](#) [次へ](#)

(デリバティブ取引関係)

前連結会計年度

1 取引の状況に関する事項

(1) 取引の内容、目的及び取組方針

当行は、金利リスク及び為替リスク等を効率的に管理する手段としてデリバティブ取引を行っております。リスク管理手段としては、金利リスクを回避する目的で金利スワップ取引および債券店頭オプション取引、為替リスクを回避する目的で外国為替先物取引に取り組んでおります。

当行では、これらのデリバティブ取引について、投機的な取引は行わない方針であります。

(2) リスクの内容、管理体制

デリバティブ取引に係るリスクとしては、市場価格の変動に係る市場リスク、取引相手方の信用リスクがあります。当行の行っている金利スワップ取引、債券店頭オプション取引および外国為替先物取引については、市場リスク回避目的の取引であり、これらのリスクは小さいと判断しております。

当行のデリバティブ取引の相手方は、大手銀行・大手証券会社等に限定されており、相手方の債務不履行によるリスクは、ほとんどないものと判断しております。

デリバティブ取引の執行及び管理は、証券国際部において社内規程等に基づき行われております。月末時点の想定元本、評価損益状況等については定期的に担当役員に報告しております。

定量的情報に関する補足説明

スワップ取引等における契約額等は、この金額自体がデリバティブ取引に係る市場リスク・信用リスクを測る指標ではありません。

2 取引の時価等に関する事項

(1) 金利関連取引(平成20年3月31日現在)

該当ありません。

(2) 通貨関連取引(平成20年3月31日現在)

| 区分  | 種類      | 契約額等(百万円) | 契約額等のうち1年<br>超のもの(百万円) | 時価(百万円) | 評価損益(百万円) |
|-----|---------|-----------|------------------------|---------|-----------|
| 取引所 | 通貨先物    |           |                        |         |           |
|     | 売建      |           |                        |         |           |
|     | 買建      |           |                        |         |           |
|     | 通貨オプション |           |                        |         |           |
| 店頭  | 売建      |           |                        |         |           |
|     | 買建      |           |                        |         |           |
|     | 通貨スワップ  |           |                        |         |           |
|     | 為替予約    |           |                        |         |           |
|     | 売建      | 92        |                        | 86      | 6         |
|     | 買建      | 34        |                        | 35      | 0         |
|     | 通貨オプション |           |                        |         |           |
|     | 売建      |           |                        |         |           |
| 買建  |         |           |                        |         |           |
| その他 |         |           |                        |         |           |
| 売建  |         |           |                        |         |           |
| 買建  |         |           |                        |         |           |
|     | 合計      |           |                        | 121     | 6         |

(注) 1 上記取引については時価評価を行い、評価損益を連結損益計算書に計上しております。

2 時価の算定

割引現在価値等により算定しております。

(3) 株式関連取引(平成20年3月31日現在)

該当ありません。

(4) 債券関連取引(平成20年3月31日現在)

該当ありません。

(5) 商品関連取引(平成20年3月31日現在)

該当ありません。

(6) クレジットデリバティブ取引(平成20年3月31日現在)

該当ありません。

## 当連結会計年度

### 1 取引の状況に関する事項

#### (1) 取引の内容、目的及び取組方針

当行は、金利リスク及び為替リスク等を効率的に管理する手段としてデリバティブ取引を行っております。リスク管理手段としては、金利リスクを回避する目的で金利スワップ取引および債券店頭オプション取引、為替リスクを回避する目的で外国為替先物取引に取り組んでおります。

当行では、これらのデリバティブ取引について、投機的な収益獲得手段としては取扱わない方針であります。

#### (2) リスクの内容、管理体制

デリバティブ取引に係るリスクとしては、市場価格の変動によって発生する市場リスク及び、取引相手方の信用リスクがあります。当行のデリバティブ取引は、市場リスク回避目的が主体であり、これらのリスクは限定されていると判断しております。又、デリバティブ取引の相手方は、信用度の高い金融機関に限られており信用リスクは小さいと判断しております。

デリバティブ取引の執行・管理は、資金運用部において社内規程等に基づき行われており、月末時点の想定元本、評価損益状況等については定期的に担当役員に報告しております。また、デリバティブ取引のリスクは、その他の諸リスクと合わせて経営企画部リスク管理室において統括して管理を行っております。

#### 定量的情報に関する補足説明

スワップ取引等における契約額等は、この金額自体がデリバティブ取引に係る市場リスク・信用リスクを測る指標ではありません。

### 2 取引の時価等に関する事項

#### (1) 金利関連取引(平成21年3月31日現在)

該当ありません。

(2) 通貨関連取引(平成21年3月31日現在)

| 区分      | 種類      | 契約額等(百万円) | 契約額等のうち1年超のもの(百万円) | 時価(百万円) | 評価損益(百万円) |
|---------|---------|-----------|--------------------|---------|-----------|
| 金融商品取引所 | 通貨先物    |           |                    |         |           |
|         | 売建      |           |                    |         |           |
|         | 買建      |           |                    |         |           |
|         | 通貨オプション |           |                    |         |           |
| 店頭      | 売建      |           |                    |         |           |
|         | 買建      |           |                    |         |           |
|         | 通貨スワップ  |           |                    |         |           |
|         | 為替予約    |           |                    |         |           |
|         | 売建      | 50        |                    | 51      | 1         |
|         | 買建      | 14        |                    | 14      | 0         |
|         | 通貨オプション |           |                    |         |           |
|         | 売建      |           |                    |         |           |
| 買建      |         |           |                    |         |           |
| その他     |         |           |                    |         |           |
| 売建      |         |           |                    |         |           |
| 買建      |         |           |                    |         |           |
|         | 合計      |           |                    | 66      | 1         |

(注) 1 上記取引については時価評価を行い、評価損益を連結損益計算書に計上しております。

2 時価の算定

割引現在価値等により算定しております。

(3) 株式関連取引(平成21年3月31日現在)

該当ありません。

(4) 債券関連取引(平成21年3月31日現在)

該当ありません。

(5) 商品関連取引(平成21年3月31日現在)

該当ありません。

(6) クレジットデリバティブ取引(平成21年3月31日現在)

該当ありません。

[前へ](#) [次へ](#)

(退職給付関係)

1 採用している退職給付制度の概要

当行は、確定給付型の制度として、企業年金基金制度及び退職一時金制度を設けており、連結子会社は、確定給付型の制度として退職一時金制度を設けております。

なお、当行は、退職給付信託を設定しております。

2 退職給付債務に関する事項

| 区分                                 | 前連結会計年度<br>(平成20年3月31日) | 当連結会計年度<br>(平成21年3月31日) |
|------------------------------------|-------------------------|-------------------------|
|                                    | 金額(百万円)                 | 金額(百万円)                 |
| 退職給付債務 (A)                         | 23,338                  | 23,628                  |
| 年金資産 (B)                           | 12,264                  | 10,553                  |
| 未積立退職給付債務 (C) = (A) + (B)          | 11,073                  | 13,074                  |
| 未認識数理計算上の差異 (D)                    | 2,895                   | 4,350                   |
| 未認識過去勤務債務 (E)                      | 2,421                   | 2,067                   |
| 連結貸借対照表計上額純額 (F) = (C) + (D) + (E) | 10,599                  | 10,791                  |
| 前払年金費用 (G)                         |                         |                         |
| 退職給付引当金 (F) - (G)                  | 10,599                  | 10,791                  |

(注) 1 臨時に支払う割増退職金は含めておりません。

2 連結子会社は、退職給付債務の算定にあたり、簡便法を採用しております。

### 3 退職給付費用に関する事項

| 区分             | 前連結会計年度<br>(平成20年3月31日) | 当連結会計年度<br>(平成21年3月31日) |
|----------------|-------------------------|-------------------------|
|                | 金額(百万円)                 | 金額(百万円)                 |
| 勤務費用           | 860                     | 851                     |
| 利息費用           | 367                     | 372                     |
| 期待運用収益         | 189                     | 245                     |
| 過去勤務債務の費用処理額   | 354                     | 354                     |
| 数理計算上の差異の費用処理額 | 364                     | 596                     |
| 退職給付費用         | 1,049                   | 1,220                   |

(注) 簡便法を採用している連結子会社の退職給付費用は、一括して「勤務費用」に含めて計上しております。

### 4 退職給付債務等の計算の基礎に関する事項

| 区分                     | 前連結会計年度<br>(平成20年3月31日)  | 当連結会計年度<br>(平成21年3月31日) |
|------------------------|--|-------------------------|
| (1) 割引率                | 1.6%   | 1.6%                    |
| (2) 期待運用収益率            | 2.0%   | 2.0%                    |
| (3) 退職給付見込額の期間配<br>分方法 | 期間定額基準   | 同左                      |
| (4) 過去勤務債務の額の処理<br>年数  | 10年(その発生時の従業員の平均残存<br>勤務期間内の一定の年数による定額法<br>による)  | 同左                      |
| (5) 数理計算上の差異の処理<br>年数  | 10年(各連結会計年度の発生時の従業<br>員の平均残存勤務期間内の一定の年数<br>による定率法により按分した額を、そ<br>れぞれ発生翌連結会計年度から費用<br>処理することとしている) | 同左                      |



## (税効果会計関係)

| 前連結会計年度<br>(自 平成19年 4月 1日<br>至 平成20年 3月31日)  | 当連結会計年度<br>(自 平成20年 4月 1日<br>至 平成21年 3月31日) |  |       |           |         |          |       |        |       |          |        |          |       |        |              |          |     |          |          |           |        |        |          |           |           |           |   |        |  |       |           |         |          |       |        |           |          |       |          |        |        |       |       |              |          |     |        |          |           |        |          |          |           |           |           |        |       |      |  |                    |      |                      |      |         |      |           |       |     |      |                   |       |
|--|---|--|-------|-----------|---------|----------|-------|--------|-------|----------|--------|----------|-------|--------|--------------|----------|-----|----------|----------|-----------|--------|--------|----------|-----------|-----------|-----------|---|--------|--|-------|-----------|---------|----------|-------|--------|-----------|----------|-------|----------|--------|--------|-------|-------|--------------|----------|-----|--------|----------|-----------|--------|----------|----------|-----------|-----------|-----------|--------|-------|------|--|--------------------|------|----------------------|------|---------|------|-----------|-------|-----|------|-------------------|-------|
| <p>1 繰延税金資産及び繰延税金負債の発生の主な原因別の内訳</p> <table border="0"> <tr><td>繰延税金資産</td><td></td></tr> <tr><td>貸倒引当金</td><td style="text-align: right;">13,900百万円</td></tr> <tr><td>退職給付引当金</td><td style="text-align: right;">5,912百万円</td></tr> <tr><td>賞与引当金</td><td style="text-align: right;">413百万円</td></tr> <tr><td>減価償却費</td><td style="text-align: right;">1,666百万円</td></tr> <tr><td>有価証券償却</td><td style="text-align: right;">1,679百万円</td></tr> <tr><td>未払事業税</td><td style="text-align: right;">146百万円</td></tr> <tr><td>その他有価証券評価差額金</td><td style="text-align: right;">7,092百万円</td></tr> <tr><td>その他</td><td style="text-align: right;">1,182百万円</td></tr> <tr><td>繰延税金資産小計</td><td style="text-align: right;">31,993百万円</td></tr> <tr><td>評価性引当額</td><td style="text-align: right;">539百万円</td></tr> <tr><td>繰延税金資産合計</td><td style="text-align: right;">31,454百万円</td></tr> <tr><td>繰延税金資産の純額</td><td style="text-align: right;">31,454百万円</td></tr> </table> <p>2 連結財務諸表提出会社の法定実効税率と税効果会計適用後の法人税等の負担率との間に重要な差異があるときの、当該差異の原因となった主な項目別の内訳<br/>法定実効税率と税効果会計適用後の法人税等の負担率との間の差異が法定実効税率の百分の五以下であるため記載を省略しております。</p> | 繰延税金資産                                      |  | 貸倒引当金 | 13,900百万円 | 退職給付引当金 | 5,912百万円 | 賞与引当金 | 413百万円 | 減価償却費 | 1,666百万円 | 有価証券償却 | 1,679百万円 | 未払事業税 | 146百万円 | その他有価証券評価差額金 | 7,092百万円 | その他 | 1,182百万円 | 繰延税金資産小計 | 31,993百万円 | 評価性引当額 | 539百万円 | 繰延税金資産合計 | 31,454百万円 | 繰延税金資産の純額 | 31,454百万円 | <p>1 繰延税金資産及び繰延税金負債の発生の主な原因別の内訳</p> <table border="0"> <tr><td>繰延税金資産</td><td></td></tr> <tr><td>貸倒引当金</td><td style="text-align: right;">14,587百万円</td></tr> <tr><td>退職給付引当金</td><td style="text-align: right;">6,023百万円</td></tr> <tr><td>賞与引当金</td><td style="text-align: right;">392百万円</td></tr> <tr><td>税務上の繰越欠損金</td><td style="text-align: right;">9,195百万円</td></tr> <tr><td>減価償却費</td><td style="text-align: right;">1,655百万円</td></tr> <tr><td>有価証券償却</td><td style="text-align: right;">251百万円</td></tr> <tr><td>未払事業税</td><td style="text-align: right;">26百万円</td></tr> <tr><td>その他有価証券評価差額金</td><td style="text-align: right;">5,912百万円</td></tr> <tr><td>その他</td><td style="text-align: right;">751百万円</td></tr> <tr><td>繰延税金資産小計</td><td style="text-align: right;">38,796百万円</td></tr> <tr><td>評価性引当額</td><td style="text-align: right;">3,044百万円</td></tr> <tr><td>繰延税金資産合計</td><td style="text-align: right;">35,751百万円</td></tr> <tr><td>繰延税金資産の純額</td><td style="text-align: right;">35,751百万円</td></tr> </table> <p>2 連結財務諸表提出会社の法定実効税率と税効果会計適用後の法人税等の負担率との間に重要な差異があるときの、当該差異の原因となった主な項目別の内訳</p> <table border="0"> <tr><td>法定実効税率</td><td style="text-align: right;">40.5%</td></tr> <tr><td>(調整)</td><td></td></tr> <tr><td>交際費等永久に損金に算入されない項目</td><td style="text-align: right;">0.1%</td></tr> <tr><td>受取配当金等永久に損金に算入されない項目</td><td style="text-align: right;">1.4%</td></tr> <tr><td>住民税均等割等</td><td style="text-align: right;">0.3%</td></tr> <tr><td>評価性引当金の増加</td><td style="text-align: right;">14.5%</td></tr> <tr><td>その他</td><td style="text-align: right;">0.6%</td></tr> <tr><td>税効果会計適用後の法人税等の負担率</td><td style="text-align: right;">26.4%</td></tr> </table> | 繰延税金資産 |  | 貸倒引当金 | 14,587百万円 | 退職給付引当金 | 6,023百万円 | 賞与引当金 | 392百万円 | 税務上の繰越欠損金 | 9,195百万円 | 減価償却費 | 1,655百万円 | 有価証券償却 | 251百万円 | 未払事業税 | 26百万円 | その他有価証券評価差額金 | 5,912百万円 | その他 | 751百万円 | 繰延税金資産小計 | 38,796百万円 | 評価性引当額 | 3,044百万円 | 繰延税金資産合計 | 35,751百万円 | 繰延税金資産の純額 | 35,751百万円 | 法定実効税率 | 40.5% | (調整) |  | 交際費等永久に損金に算入されない項目 | 0.1% | 受取配当金等永久に損金に算入されない項目 | 1.4% | 住民税均等割等 | 0.3% | 評価性引当金の増加 | 14.5% | その他 | 0.6% | 税効果会計適用後の法人税等の負担率 | 26.4% |
| 繰延税金資産   |   |  |       |           |         |          |       |        |       |          |        |          |       |        |              |          |     |          |          |           |        |        |          |           |           |           |   |        |  |       |           |         |          |       |        |           |          |       |          |        |        |       |       |              |          |     |        |          |           |        |          |          |           |           |           |        |       |      |  |                    |      |                      |      |         |      |           |       |     |      |                   |       |
| 貸倒引当金  | 13,900百万円                                   |  |       |           |         |          |       |        |       |          |        |          |       |        |              |          |     |          |          |           |        |        |          |           |           |           |   |        |  |       |           |         |          |       |        |           |          |       |          |        |        |       |       |              |          |     |        |          |           |        |          |          |           |           |           |        |       |      |  |                    |      |                      |      |         |      |           |       |     |      |                   |       |
| 退職給付引当金  | 5,912百万円                                    |  |       |           |         |          |       |        |       |          |        |          |       |        |              |          |     |          |          |           |        |        |          |           |           |           |   |        |  |       |           |         |          |       |        |           |          |       |          |        |        |       |       |              |          |     |        |          |           |        |          |          |           |           |           |        |       |      |  |                    |      |                      |      |         |      |           |       |     |      |                   |       |
| 賞与引当金  | 413百万円                                      |  |       |           |         |          |       |        |       |          |        |          |       |        |              |          |     |          |          |           |        |        |          |           |           |           |   |        |  |       |           |         |          |       |        |           |          |       |          |        |        |       |       |              |          |     |        |          |           |        |          |          |           |           |           |        |       |      |  |                    |      |                      |      |         |      |           |       |     |      |                   |       |
| 減価償却費  | 1,666百万円                                    |  |       |           |         |          |       |        |       |          |        |          |       |        |              |          |     |          |          |           |        |        |          |           |           |           |   |        |  |       |           |         |          |       |        |           |          |       |          |        |        |       |       |              |          |     |        |          |           |        |          |          |           |           |           |        |       |      |  |                    |      |                      |      |         |      |           |       |     |      |                   |       |
| 有価証券償却   | 1,679百万円                                    |  |       |           |         |          |       |        |       |          |        |          |       |        |              |          |     |          |          |           |        |        |          |           |           |           |   |        |  |       |           |         |          |       |        |           |          |       |          |        |        |       |       |              |          |     |        |          |           |        |          |          |           |           |           |        |       |      |  |                    |      |                      |      |         |      |           |       |     |      |                   |       |
| 未払事業税  | 146百万円                                      |  |       |           |         |          |       |        |       |          |        |          |       |        |              |          |     |          |          |           |        |        |          |           |           |           |   |        |  |       |           |         |          |       |        |           |          |       |          |        |        |       |       |              |          |     |        |          |           |        |          |          |           |           |           |        |       |      |  |                    |      |                      |      |         |      |           |       |     |      |                   |       |
| その他有価証券評価差額金   | 7,092百万円                                    |  |       |           |         |          |       |        |       |          |        |          |       |        |              |          |     |          |          |           |        |        |          |           |           |           |   |        |  |       |           |         |          |       |        |           |          |       |          |        |        |       |       |              |          |     |        |          |           |        |          |          |           |           |           |        |       |      |  |                    |      |                      |      |         |      |           |       |     |      |                   |       |
| その他  | 1,182百万円                                    |  |       |           |         |          |       |        |       |          |        |          |       |        |              |          |     |          |          |           |        |        |          |           |           |           |   |        |  |       |           |         |          |       |        |           |          |       |          |        |        |       |       |              |          |     |        |          |           |        |          |          |           |           |           |        |       |      |  |                    |      |                      |      |         |      |           |       |     |      |                   |       |
| 繰延税金資産小計   | 31,993百万円                                   |  |       |           |         |          |       |        |       |          |        |          |       |        |              |          |     |          |          |           |        |        |          |           |           |           |   |        |  |       |           |         |          |       |        |           |          |       |          |        |        |       |       |              |          |     |        |          |           |        |          |          |           |           |           |        |       |      |  |                    |      |                      |      |         |      |           |       |     |      |                   |       |
| 評価性引当額   | 539百万円                                      |  |       |           |         |          |       |        |       |          |        |          |       |        |              |          |     |          |          |           |        |        |          |           |           |           |   |        |  |       |           |         |          |       |        |           |          |       |          |        |        |       |       |              |          |     |        |          |           |        |          |          |           |           |           |        |       |      |  |                    |      |                      |      |         |      |           |       |     |      |                   |       |
| 繰延税金資産合計   | 31,454百万円                                   |  |       |           |         |          |       |        |       |          |        |          |       |        |              |          |     |          |          |           |        |        |          |           |           |           |   |        |  |       |           |         |          |       |        |           |          |       |          |        |        |       |       |              |          |     |        |          |           |        |          |          |           |           |           |        |       |      |  |                    |      |                      |      |         |      |           |       |     |      |                   |       |
| 繰延税金資産の純額  | 31,454百万円                                   |  |       |           |         |          |       |        |       |          |        |          |       |        |              |          |     |          |          |           |        |        |          |           |           |           |   |        |  |       |           |         |          |       |        |           |          |       |          |        |        |       |       |              |          |     |        |          |           |        |          |          |           |           |           |        |       |      |  |                    |      |                      |      |         |      |           |       |     |      |                   |       |
| 繰延税金資産   |   |  |       |           |         |          |       |        |       |          |        |          |       |        |              |          |     |          |          |           |        |        |          |           |           |           |   |        |  |       |           |         |          |       |        |           |          |       |          |        |        |       |       |              |          |     |        |          |           |        |          |          |           |           |           |        |       |      |  |                    |      |                      |      |         |      |           |       |     |      |                   |       |
| 貸倒引当金  | 14,587百万円                                   |  |       |           |         |          |       |        |       |          |        |          |       |        |              |          |     |          |          |           |        |        |          |           |           |           |   |        |  |       |           |         |          |       |        |           |          |       |          |        |        |       |       |              |          |     |        |          |           |        |          |          |           |           |           |        |       |      |  |                    |      |                      |      |         |      |           |       |     |      |                   |       |
| 退職給付引当金  | 6,023百万円                                    |  |       |           |         |          |       |        |       |          |        |          |       |        |              |          |     |          |          |           |        |        |          |           |           |           |   |        |  |       |           |         |          |       |        |           |          |       |          |        |        |       |       |              |          |     |        |          |           |        |          |          |           |           |           |        |       |      |  |                    |      |                      |      |         |      |           |       |     |      |                   |       |
| 賞与引当金  | 392百万円                                      |  |       |           |         |          |       |        |       |          |        |          |       |        |              |          |     |          |          |           |        |        |          |           |           |           |   |        |  |       |           |         |          |       |        |           |          |       |          |        |        |       |       |              |          |     |        |          |           |        |          |          |           |           |           |        |       |      |  |                    |      |                      |      |         |      |           |       |     |      |                   |       |
| 税務上の繰越欠損金  | 9,195百万円                                    |  |       |           |         |          |       |        |       |          |        |          |       |        |              |          |     |          |          |           |        |        |          |           |           |           |   |        |  |       |           |         |          |       |        |           |          |       |          |        |        |       |       |              |          |     |        |          |           |        |          |          |           |           |           |        |       |      |  |                    |      |                      |      |         |      |           |       |     |      |                   |       |
| 減価償却費  | 1,655百万円                                    |  |       |           |         |          |       |        |       |          |        |          |       |        |              |          |     |          |          |           |        |        |          |           |           |           |   |        |  |       |           |         |          |       |        |           |          |       |          |        |        |       |       |              |          |     |        |          |           |        |          |          |           |           |           |        |       |      |  |                    |      |                      |      |         |      |           |       |     |      |                   |       |
| 有価証券償却   | 251百万円                                      |  |       |           |         |          |       |        |       |          |        |          |       |        |              |          |     |          |          |           |        |        |          |           |           |           |   |        |  |       |           |         |          |       |        |           |          |       |          |        |        |       |       |              |          |     |        |          |           |        |          |          |           |           |           |        |       |      |  |                    |      |                      |      |         |      |           |       |     |      |                   |       |
| 未払事業税  | 26百万円                                       |  |       |           |         |          |       |        |       |          |        |          |       |        |              |          |     |          |          |           |        |        |          |           |           |           |   |        |  |       |           |         |          |       |        |           |          |       |          |        |        |       |       |              |          |     |        |          |           |        |          |          |           |           |           |        |       |      |  |                    |      |                      |      |         |      |           |       |     |      |                   |       |
| その他有価証券評価差額金   | 5,912百万円                                    |  |       |           |         |          |       |        |       |          |        |          |       |        |              |          |     |          |          |           |        |        |          |           |           |           |   |        |  |       |           |         |          |       |        |           |          |       |          |        |        |       |       |              |          |     |        |          |           |        |          |          |           |           |           |        |       |      |  |                    |      |                      |      |         |      |           |       |     |      |                   |       |
| その他  | 751百万円                                      |  |       |           |         |          |       |        |       |          |        |          |       |        |              |          |     |          |          |           |        |        |          |           |           |           |   |        |  |       |           |         |          |       |        |           |          |       |          |        |        |       |       |              |          |     |        |          |           |        |          |          |           |           |           |        |       |      |  |                    |      |                      |      |         |      |           |       |     |      |                   |       |
| 繰延税金資産小計   | 38,796百万円                                   |  |       |           |         |          |       |        |       |          |        |          |       |        |              |          |     |          |          |           |        |        |          |           |           |           |   |        |  |       |           |         |          |       |        |           |          |       |          |        |        |       |       |              |          |     |        |          |           |        |          |          |           |           |           |        |       |      |  |                    |      |                      |      |         |      |           |       |     |      |                   |       |
| 評価性引当額   | 3,044百万円                                    |  |       |           |         |          |       |        |       |          |        |          |       |        |              |          |     |          |          |           |        |        |          |           |           |           |   |        |  |       |           |         |          |       |        |           |          |       |          |        |        |       |       |              |          |     |        |          |           |        |          |          |           |           |           |        |       |      |  |                    |      |                      |      |         |      |           |       |     |      |                   |       |
| 繰延税金資産合計   | 35,751百万円                                   |  |       |           |         |          |       |        |       |          |        |          |       |        |              |          |     |          |          |           |        |        |          |           |           |           |   |        |  |       |           |         |          |       |        |           |          |       |          |        |        |       |       |              |          |     |        |          |           |        |          |          |           |           |           |        |       |      |  |                    |      |                      |      |         |      |           |       |     |      |                   |       |
| 繰延税金資産の純額  | 35,751百万円                                   |  |       |           |         |          |       |        |       |          |        |          |       |        |              |          |     |          |          |           |        |        |          |           |           |           |   |        |  |       |           |         |          |       |        |           |          |       |          |        |        |       |       |              |          |     |        |          |           |        |          |          |           |           |           |        |       |      |  |                    |      |                      |      |         |      |           |       |     |      |                   |       |
| 法定実効税率   | 40.5%                                       |  |       |           |         |          |       |        |       |          |        |          |       |        |              |          |     |          |          |           |        |        |          |           |           |           |   |        |  |       |           |         |          |       |        |           |          |       |          |        |        |       |       |              |          |     |        |          |           |        |          |          |           |           |           |        |       |      |  |                    |      |                      |      |         |      |           |       |     |      |                   |       |
| (調整)   |   |  |       |           |         |          |       |        |       |          |        |          |       |        |              |          |     |          |          |           |        |        |          |           |           |           |   |        |  |       |           |         |          |       |        |           |          |       |          |        |        |       |       |              |          |     |        |          |           |        |          |          |           |           |           |        |       |      |  |                    |      |                      |      |         |      |           |       |     |      |                   |       |
| 交際費等永久に損金に算入されない項目   | 0.1%  |  |       |           |         |          |       |        |       |          |        |          |       |        |              |          |     |          |          |           |        |        |          |           |           |           |   |        |  |       |           |         |          |       |        |           |          |       |          |        |        |       |       |              |          |     |        |          |           |        |          |          |           |           |           |        |       |      |  |                    |      |                      |      |         |      |           |       |     |      |                   |       |
| 受取配当金等永久に損金に算入されない項目   | 1.4%  |  |       |           |         |          |       |        |       |          |        |          |       |        |              |          |     |          |          |           |        |        |          |           |           |           |   |        |  |       |           |         |          |       |        |           |          |       |          |        |        |       |       |              |          |     |        |          |           |        |          |          |           |           |           |        |       |      |  |                    |      |                      |      |         |      |           |       |     |      |                   |       |
| 住民税均等割等  | 0.3%  |  |       |           |         |          |       |        |       |          |        |          |       |        |              |          |     |          |          |           |        |        |          |           |           |           |   |        |  |       |           |         |          |       |        |           |          |       |          |        |        |       |       |              |          |     |        |          |           |        |          |          |           |           |           |        |       |      |  |                    |      |                      |      |         |      |           |       |     |      |                   |       |
| 評価性引当金の増加  | 14.5%                                       |  |       |           |         |          |       |        |       |          |        |          |       |        |              |          |     |          |          |           |        |        |          |           |           |           |   |        |  |       |           |         |          |       |        |           |          |       |          |        |        |       |       |              |          |     |        |          |           |        |          |          |           |           |           |        |       |      |  |                    |      |                      |      |         |      |           |       |     |      |                   |       |
| その他  | 0.6%  |  |       |           |         |          |       |        |       |          |        |          |       |        |              |          |     |          |          |           |        |        |          |           |           |           |   |        |  |       |           |         |          |       |        |           |          |       |          |        |        |       |       |              |          |     |        |          |           |        |          |          |           |           |           |        |       |      |  |                    |      |                      |      |         |      |           |       |     |      |                   |       |
| 税効果会計適用後の法人税等の負担率  | 26.4%                                       |  |       |           |         |          |       |        |       |          |        |          |       |        |              |          |     |          |          |           |        |        |          |           |           |           |   |        |  |       |           |         |          |       |        |           |          |       |          |        |        |       |       |              |          |     |        |          |           |        |          |          |           |           |           |        |       |      |  |                    |      |                      |      |         |      |           |       |     |      |                   |       |

[前△](#)

(セグメント情報)

【事業の種類別セグメント情報】

前連結会計年度(自 平成19年4月1日 至 平成20年3月31日)

全セグメントの経常収益の合計、経常利益及びセグメントの資産の金額の合計額に占める銀行業の割合がいずれも90%を超えているため、記載を省略しております。

当連結会計年度(自 平成20年4月1日 至 平成21年3月31日)

全セグメントの経常収益の合計、経常損失及びセグメントの資産の金額の合計額に占める銀行業の割合がいずれも90%を超えているため、記載を省略しております。

【所在地別セグメント情報】

前連結会計年度(自 平成19年4月1日 至 平成20年3月31日)

在外子会社及び在外支店がないため、記載しておりません。

当連結会計年度(自 平成20年4月1日 至 平成21年3月31日)

在外子会社及び在外支店がないため、記載しておりません。

【国際業務経常収益】

前連結会計年度(自 平成19年4月1日 至 平成20年3月31日)

国際業務経常収益が連結経常収益の10%未満のため、国際業務経常収益の記載を省略しております。

当連結会計年度(自 平成20年4月1日 至 平成21年3月31日)

国際業務経常収益が連結経常収益の10%未満のため、国際業務経常収益の記載を省略しております。

【関連当事者情報】

前連結会計年度(自 平成19年4月1日 至 平成20年3月31日)

(1) 親会社及び法人主要株主等

該当ありません。

(2) 役員及び個人主要株主等

| 属性  | 会社等の名称               | 住所          | 資本金又は出資金<br>(百万円) | 事業内容<br>又は職業 | 議決権等の<br>所有<br>(被所有)割合<br>(%) | 関係内容       |            | 取引の内容<br>(注3) | 取引金額<br>(百万円) | 科目  | 期末残高<br>(百万円) |
|---|----------------------|-------------|-------------------|--------------|-------------------------------|------------|------------|---------------|---------------|-----|---------------|
|   |                      |             |                   |              |                               | 役員の<br>兼任等 | 事業上<br>の関係 |               |               |     |               |
| 役員及び<br>その近親<br>者が議決<br>権の過半<br>数を自己<br>の計算に<br>おいて所<br>有してい<br>る会社 | ㈱鈴運<br>(注1)          | 栃木県<br>宇都宮市 | 10                | 運輸・<br>貸倉庫業  | 被所有<br>直接<br>0.00             | 兼任1名       |            | 貸出金取引         | 217           | 貸出金 | 208           |
|   | 鈴運メン<br>テック㈱<br>(注2) | 栃木県<br>宇都宮市 | 20                | 清掃業          | 被所有<br>直接<br>0.01             | 兼任1名       |            | 貸出金取引         | 245           | 貸出金 | 327           |

(注) 1 当行監査役若月章男及びその近親者が議決権の98.3%を保有しております。

2 当行監査役若月章男及びその近親者が議決権の91.0%を保有しております。

3 取引条件及び取引条件の決定方針等

貸出金取引につきましては、一般の取引条件と同様に決定しております。

(3) 子会社等

該当ありません。

(4) 兄弟会社等

該当ありません。

当連結会計年度(自 平成20年4月1日 至 平成21年3月31日)

(追加情報)

当連結会計年度より、「関連当事者の開示に関する会計基準」(企業会計基準第11号平成18年10月17日)及び「関連当事者の開示に関する会計基準の適用指針」(企業会計基準適用指針第13号平成18年10月17日)を適用しております。

これによる開示対象への影響はありません。

## 1 関連当事者との取引

### (1) 連結財務諸表提出会社と関連当事者の取引

#### (ア) 連結財務諸表提出会社の親会社及び主要株主(会社等に限る)等

該当ありません。

#### (イ) 連結財務諸表提出会社の非連結子会社及び関連会社等

該当ありません。

#### (ウ) 連結財務諸表提出会社と同一の親会社を持つ会社等及び連結財務諸表提出会社のその他の関係会社の子会社等

該当ありません。

#### (エ) 連結財務諸表提出会社の役員及び主要株主(個人の場合に限る)等

| 種類                         | 会社等の名称<br>又は氏名 | 所在地     | 資本金又は<br>出資金<br>(百万円) | 事業の内容<br>又は職業 | 議決権等<br>の所有<br>(被所有)<br>割合(%) | 関連当事者<br>との関係 | 取引の内容 | 取引金額<br>(百万円) | 科目  | 期末残高<br>(百万円) |
|----------------------------|----------------|---------|-----------------------|---------------|-------------------------------|---------------|-------|---------------|-----|---------------|
| 役員及びその近親者が議決権の過半数を所有している会社 | 株式会社鈴運         | 栃木県宇都宮市 | 10                    | 運輸・貸倉庫業       | 被所有<br>直接0.00                 | 取引先           | 貸出金取引 | 58            | 貸出金 | 216           |
|                            | 鈴運メンテック株式会社    | 栃木県宇都宮市 | 20                    | 清掃業           | 被所有<br>直接0.01                 | 取引先           | 貸出金取引 | 50            | 貸出金 | 287           |

(注) 1 株式会社鈴運及び鈴運メンテック株式会社は、同社の代表取締役若月章男が、平成20年6月27日付で当行監査役を任期満了により退任したことに伴い、関連当事者ではなくなっております。なお、上記の取引金額は、株式会社鈴運及び鈴運メンテック株式会社が関連当事者であった期間の取引金額であります。また、期末残高については関連当事者に該当しなくなった時点での残高を記載しております。

#### 2 取引条件及び取引条件の決定方針等

貸出金取引につきましては、一般の取引条件と同様に決定しております。

### (2) 連結財務諸表提出会社の連結子会社と関連当事者との取引

該当ありません。

## 2 親会社又は重要な関連会社に関する注記

### (1) 親会社情報

該当ありません。

### (2) 重要な関連会社の要約財務情報

該当ありません。

## (1株当たり情報)

|                                 |   | 前連結会計年度<br>(自平成19年4月1日<br>至平成20年3月31日) | 当連結会計年度<br>(自平成20年4月1日<br>至平成21年3月31日) |
|---------------------------------|---|--|--|
| 1株当たり純資産額                       | 円 | 995.03                                 | 886.10                                 |
| 1株当たり当期純利益金額<br>(は1株当たり当期純損失金額) | 円 | 48.09                                  | 114.04                                 |
| 潜在株式調整後<br>1株当たり当期純利益金額         | 円 |  |  |

(注) 1 算定上の基礎

## (1) 1株当たり純資産額

|                                 |     | 前連結会計年度<br>(平成20年3月31日) | 当連結会計年度<br>(平成21年3月31日) |
|---------------------------------|-----|-------------------------|-------------------------|
| 1株当たり純資産額                       |     |                         |                         |
| 純資産の部の合計額                       | 百万円 | 114,295                 | 102,039                 |
| 純資産の部の合計額から控除する<br>金額           | 百万円 | 1,278                   | 1,484                   |
| (うち少数株主持分)                      | 百万円 | 1,278                   | 1,484                   |
| 普通株式に係る期末の純資産額                  | 百万円 | 113,016                 | 100,554                 |
| 1株当たり純資産額の算定に<br>用いられた期末の普通株式の数 | 千株  | 113,581                 | 113,480                 |

## (2) 1株当たり当期純利益金額(は1株当たり当期純損失金額)

|                                 |     | 前連結会計年度<br>(自平成19年4月1日<br>至平成20年3月31日) | 当連結会計年度<br>(自平成20年4月1日<br>至平成21年3月31日) |
|---------------------------------|-----|--|--|
| 1株当たり当期純利益金額<br>(は1株当たり当期純損失金額) |     |  |  |
| 当期純利益(は当期純損失)                   | 百万円 | 5,464                                  | 12,948                                 |
| 普通株主に帰属しない金額                    | 百万円 |  |  |
| 普通株式に係る当期純利益<br>(は普通株式に係る当期純損失) | 百万円 | 5,464                                  | 12,948                                 |
| 普通株式の期中平均株式数                    | 千株  | 113,620                                | 113,541                                |

2 なお、潜在株式調整後1株当たり当期純利益金額については、前連結会計年度は潜在株式が存在しないため記載して  
おりません。当連結会計年度は1株当たり当期純損失であり、また潜在株式が存在しないため、記載してありません。

## (重要な後発事象)

該当ありません。

【連結附属明細表】

【社債明細表】

該当ありません。

【借入金等明細表】

| 区分                          | 前期末残高<br>(百万円) | 当期末残高<br>(百万円) | 平均利率<br>(%) | 返済期限                |
|-----------------------------|----------------|----------------|-------------|---------------------|
| 借入金                         | 4,571          | 4,404          | 2.00        |                     |
| 再割引手形                       |                |                |             |                     |
| 借入金                         | 4,571          | 4,404          | 2.00        | 平成21年4月～<br>平成26年3月 |
| 1年以内に返済予定のリース債務             |                | 4              | 2.24        |                     |
| リース債務(1年以内に返済予定<br>のものを除く。) |                | 18             | 2.24        | 平成22年4月～<br>平成27年8月 |

(注) 1 「平均利率」は、期末日現在の「利率」及び「当期末残高」により算出(加重平均)しております。

2 借入金の連結決算日後5年以内における返済額は次のとおりであります。

|                | 1年以内  | 1年超2年以内 | 2年超3年以内 | 3年超4年以内 | 4年超5年以内 |
|----------------|-------|---------|---------|---------|---------|
| 借入金(百万円)       | 1,604 | 1,178   | 873     | 600     | 148     |
| リース債務<br>(百万円) | 4     | 4       | 4       | 4       | 2       |

銀行業は、預金の受入れ、コール・手形市場からの資金の調達・運用等を営業活動として行っているため、借入金等明細表については連結貸借対照表中「負債の部」の「借入金」及び「その他負債」中のリース債務の内訳を記載しております。

## (2) 【その他】

## 当連結会計年度における四半期情報

|  | 第1四半期<br>(自平成20年4月1日<br>至平成20年6月30日) | 第2四半期<br>(自平成20年7月1日<br>至平成20年9月30日) | 第3四半期<br>(自平成20年10月1日<br>至平成20年12月31日) | 第4四半期<br>(自平成21年1月1日<br>至平成21年3月31日) |
|--|--------------------------------------|--------------------------------------|--|--------------------------------------|
| 経常収益(百万円)  | 14,744                               | 13,013                               | 13,928                                 | 12,902                               |
| 税金等調整前四半期<br>純利益金額(は税金<br>等調整前四半期純<br>損失金額)(百万円) | 2,753                                | 1,224                                | 2,812                                  | 15,966                               |
| 四半期純利益金額<br>(は四半期純損失<br>金額)(百万円)                 | 1,468                                | 635                                  | 1,761                                  | 12,018                               |
| 1株当たり四半期<br>純利益金額(は1<br>株当たり四半期純損<br>失金額)(円)     | 12.93                                | 5.60                                 | 15.52                                  | 105.85                               |

(注) 一般企業の売上高に代えて、経常収益を記載しております。



2【財務諸表等】  
(1)【財務諸表】  
【貸借対照表】

(単位：百万円)

|             | 前事業年度<br>(平成20年3月31日)      | 当事業年度<br>(平成21年3月31日)      |
|-------------|----------------------------|----------------------------|
| <b>資産の部</b> |                            |                            |
| 現金預け金       | 47,039                     | 101,261                    |
| 現金          | 33,317                     | 31,991                     |
| 預け金         | 8 13,721                   | 8 69,269                   |
| コールローン      | 86,556                     | 3,929                      |
| 買入金銭債権      | 18                         | 3                          |
| 商品有価証券      | 143                        | 119                        |
| 商品国債        | 99                         | 90                         |
| 商品地方債       | 43                         | 28                         |
| 金銭の信託       | 14,219                     | 12,011                     |
| 有価証券        | 8 631,077                  | 8 628,881                  |
| 国債          | 280,184                    | 258,576                    |
| 地方債         | 26,179                     | 49,520                     |
| 社債          | 13 194,424                 | 13 240,339                 |
| 株式          | 1 65,136                   | 1 37,715                   |
| その他の証券      | 65,151                     | 42,729                     |
| 貸出金         | 2, 3, 4, 5, 7, 9 1,512,074 | 2, 3, 4, 5, 7, 9 1,559,772 |
| 割引手形        | 6 21,775                   | 6 16,870                   |
| 手形貸付        | 115,159                    | 109,908                    |
| 証書貸付        | 1,277,113                  | 1,328,327                  |
| 当座貸越        | 98,026                     | 104,665                    |
| 外国為替        | 454                        | 1,012                      |
| 外国他店預け      | 345                        | 963                        |
| 買入外国為替      | 6 2                        | 6 0                        |
| 取立外国為替      | 106                        | 48                         |
| その他資産       | 8 6,128                    | 8 7,307                    |
| 未収収益        | 3,055                      | 3,218                      |
| 金融派生商品      | 6                          | 0                          |
| その他の資産      | 3,065                      | 4,088                      |
| 有形固定資産      | 11, 12 22,485              | 11, 12 24,142              |
| 建物          | 6,376                      | 6,510                      |
| 土地          | 10 14,614                  | 10 14,905                  |
| リース資産       |                            | 1,029                      |
| 建設仮勘定       | 119                        | 265                        |
| その他の有形固定資産  | 1,375                      | 1,432                      |
| 無形固定資産      | 378                        | 1,772                      |
| ソフトウェア      | 103                        | 1,499                      |
| その他の無形固定資産  | 274                        | 273                        |
| 繰延税金資産      | 31,385                     | 35,699                     |
| 支払承諾見返      | 10,231                     | 9,270                      |
| 貸倒引当金       | 21,233                     | 22,889                     |
| 資産の部合計      | 2,340,957                  | 2,362,293                  |

|                         | 前事業年度<br>(平成20年3月31日) | 当事業年度<br>(平成21年3月31日) |
|-------------------------|-----------------------|-----------------------|
| <b>負債の部</b>             |                       |                       |
| 預金                      | 8 2,195,992           | 8 2,230,833           |
| 当座預金                    | 41,659                | 43,306                |
| 普通預金                    | 896,656               | 912,023               |
| 貯蓄預金                    | 40,210                | 38,695                |
| 通知預金                    | 1,157                 | 1,057                 |
| 定期預金                    | 1,177,923             | 1,198,361             |
| 定期積金                    | 22,736                | 21,178                |
| その他の預金                  | 15,649                | 16,209                |
| 借入金                     | 14                    | 17                    |
| 借入金                     | 14                    | 17                    |
| 外国為替                    | 30                    | 89                    |
| 売渡外国為替                  | 19                    | 19                    |
| 未払外国為替                  | 10                    | 70                    |
| その他負債                   | 7,790                 | 7,472                 |
| 未払法人税等                  | 1,573                 | 97                    |
| 未払費用                    | 3,064                 | 3,333                 |
| 前受収益                    | 1,888                 | 1,736                 |
| 給付補てん備金                 | 27                    | 35                    |
| 金融派生商品                  | 0                     | 1                     |
| リース債務                   |                       | 1,081                 |
| その他の負債                  | 1,236                 | 1,187                 |
| 賞与引当金                   | 970                   | 923                   |
| 役員賞与引当金                 | 52                    | 27                    |
| 退職給付引当金                 | 10,519                | 10,710                |
| 役員退職慰労引当金               | 380                   | 383                   |
| 睡眠預金払戻損失引当金             | 214                   | 233                   |
| 偶発損失引当金                 | 52                    | 130                   |
| 再評価に係る繰延税金負債            | 10 1,808              | 10 1,808              |
| 支払承諾                    | 10,231                | 9,270                 |
| 負債の部合計                  | 2,228,059             | 2,261,900             |
| <b>純資産の部</b>            |                       |                       |
| 資本金                     | 27,408                | 27,408                |
| 資本剰余金                   | 26,150                | 26,150                |
| 資本準備金                   | 26,150                | 26,150                |
| 利益剰余金                   | 70,467                | 56,680                |
| 利益準備金                   | 1,745                 | 1,745                 |
| その他利益剰余金                | 68,722                | 54,935                |
| 別途積立金                   | 62,987                | 67,887                |
| 繰越利益剰余金                 | 5,735                 | 12,951                |
| 自己株式                    | 367                   | 423                   |
| 株主資本合計                  | 123,659               | 109,816               |
| <del>その他有価証券評価差額金</del> | 9,654                 | 8,317                 |
| 土地再評価差額金                | 10 1,106              | 10 1,106              |
| 評価・換算差額等合計              | 10,761                | 9,423                 |
| 純資産の部合計                 | 112,898               | 100,392               |
| 負債及び純資産の部合計             | 2,340,957             | 2,362,293             |

## 【損益計算書】

(単位：百万円)

|               | 前事業年度<br>(自 平成19年 4月 1日<br>至 平成20年 3月31日) | 当事業年度<br>(自 平成20年 4月 1日<br>至 平成21年 3月31日) |
|---------------|---|---|
| 経常収益          | 54,196                                    | 50,964                                    |
| 資金運用収益        | 42,647                                    | 43,078                                    |
| 貸出金利息         | 34,719                                    | 35,665                                    |
| 有価証券利息配当金     | 7,135                                     | 7,066                                     |
| コールローン利息      | 774                                       | 320                                       |
| 預け金利息         | 5   | 19  |
| その他の受入利息      | 11  | 6   |
| 役務取引等収益       | 4,690                                     | 4,684                                     |
| 受入為替手数料       | 2,037                                     | 1,979                                     |
| その他の役務収益      | 2,653                                     | 2,704                                     |
| その他業務収益       | 718                                       | 93  |
| 外国為替売買益       | 65  | 67  |
| 商品有価証券売買益     | 9   | 0   |
| 国債等債券売却益      | 629                                       | 24  |
| 金融派生商品収益      | 13  | -   |
| その他経常収益       | 6,139                                     | 3,107                                     |
| 株式等売却益        | 5,349                                     | 2,604                                     |
| 金銭の信託運用益      | 41  | 52  |
| その他の経常収益      | 748                                       | 450                                       |
| 経常費用          | 46,099                                    | 69,140                                    |
| 資金調達費用        | 5,639                                     | 5,802                                     |
| 預金利息          | 5,639                                     | 5,802                                     |
| その他の支払利息      | 0   | -   |
| 役務取引等費用       | 2,984                                     | 3,069                                     |
| 支払為替手数料       | 383                                       | 372                                       |
| その他の役務費用      | 2,600                                     | 2,697                                     |
| その他業務費用       | 1,799                                     | 12,399                                    |
| 国債等債券売却損      | 1,799                                     | 1,160                                     |
| 国債等債券償還損      | -   | 11,239                                    |
| 営業経費          | 26,398                                    | 26,774                                    |
| その他経常費用       | 9,277                                     | 21,093                                    |
| 貸倒引当金繰入額      | 2,616                                     | 6,012                                     |
| 貸出金償却         | 2,881                                     | 3,462                                     |
| 株式等売却損        | 903                                       | 2,205                                     |
| 株式等償却         | 1,639                                     | 8,825                                     |
| その他の経常費用      | 1,237                                     | 587                                       |
| 経常利益又は経常損失( ) | 8,096                                     | 18,176                                    |

|                       | 前事業年度<br>(自 平成19年 4月 1日<br>至 平成20年 3月31日) | 当事業年度<br>(自 平成20年 4月 1日<br>至 平成21年 3月31日) |
|-----------------------|---|---|
| 特別利益                  | 2,009                                     | 614                                       |
| 固定資産処分益               | 1   | -   |
| 償却債権取立益               | 2,008                                     | 614                                       |
| 特別損失                  | 984                                       | 95  |
| 固定資産処分損               | 436                                       | 88  |
| 減損損失                  | 1 88                                      | -   |
| その他                   | 2 460                                     | 7   |
| 税引前当期純利益又は税引前当期純損失( ) | 9,121                                     | 17,657                                    |
| 法人税、住民税及び事業税          | 2,774                                     | 308                                       |
| 法人税等調整額               | 907                                       | 4,973                                     |
| 法人税等合計                |   | 4,665                                     |
| 当期純利益又は当期純損失( )       | 5,439                                     | 12,992                                    |

## 【株主資本等変動計算書】

(単位：百万円)

|            | 前事業年度<br>(自 平成19年 4月 1日<br>至 平成20年 3月31日) | 当事業年度<br>(自 平成20年 4月 1日<br>至 平成21年 3月31日) |
|------------|---|---|
| 株主資本       |   |   |
| 資本金        |   |   |
| 前期末残高      | 27,408                                    | 27,408                                    |
| 当期変動額      |   |   |
| 当期変動額合計    | -   | -   |
| 当期末残高      | 27,408                                    | 27,408                                    |
| 資本剰余金      |   |   |
| 資本準備金      |   |   |
| 前期末残高      | 26,150                                    | 26,150                                    |
| 当期変動額      |   |   |
| 当期変動額合計    | -   | -   |
| 当期末残高      | 26,150                                    | 26,150                                    |
| 資本剰余金合計    |   |   |
| 前期末残高      | 26,150                                    | 26,150                                    |
| 当期変動額      |   |   |
| 当期変動額合計    | -   | -   |
| 当期末残高      | 26,150                                    | 26,150                                    |
| 利益剰余金      |   |   |
| 利益準備金      |   |   |
| 前期末残高      | 1,745                                     | 1,745                                     |
| 当期変動額      |   |   |
| 当期変動額合計    | -   | -   |
| 当期末残高      | 1,745                                     | 1,745                                     |
| その他利益剰余金   |   |   |
| 退職給与積立金    |   |   |
| 前期末残高      | 18  | -   |
| 当期変動額      |   |   |
| 退職給与積立金の取崩 | 18  | -   |
| 当期変動額合計    | 18  | -   |
| 当期末残高      | -   | -   |
| 別途積立金      |   |   |
| 前期末残高      | 57,187                                    | 62,987                                    |
| 当期変動額      |   |   |
| 別途積立金の積立   | 5,800                                     | 4,900                                     |
| 当期変動額合計    | 5,800                                     | 4,900                                     |
| 当期末残高      | 62,987                                    | 67,887                                    |

|                 | 前事業年度<br>(自 平成19年 4月 1日<br>至 平成20年 3月31日) | 当事業年度<br>(自 平成20年 4月 1日<br>至 平成21年 3月31日) |
|-----------------|---|---|
| <b>繰越利益剰余金</b>  |   |   |
| 前期末残高           | 6,620                                     | 5,735                                     |
| <b>当期変動額</b>    |   |   |
| 剰余金の配当          | 795                                       | 794                                       |
| 別途積立金の積立        | 5,800                                     | 4,900                                     |
| 退職給与積立金の取崩      | 18  | -   |
| 当期純利益又は当期純損失( ) | 5,439                                     | 12,992                                    |
| 土地再評価差額金の取崩     | 252                                       | 0   |
| 当期変動額合計         | 884                                       | 18,687                                    |
| 当期末残高           | 5,735                                     | 12,951                                    |
| <b>利益剰余金合計</b>  |   |   |
| 前期末残高           | 65,571                                    | 70,467                                    |
| <b>当期変動額</b>    |   |   |
| 剰余金の配当          | 795                                       | 794                                       |
| 別途積立金の積立        | -   | -   |
| 退職給与積立金の取崩      | -   | -   |
| 当期純利益又は当期純損失( ) | 5,439                                     | 12,992                                    |
| 土地再評価差額金の取崩     | 252                                       | 0   |
| 当期変動額合計         | 4,896                                     | 13,787                                    |
| 当期末残高           | 70,467                                    | 56,680                                    |
| <b>自己株式</b>     |   |   |
| 前期末残高           | 312                                       | 367                                       |
| <b>当期変動額</b>    |   |   |
| 自己株式の取得         | 55  | 56  |
| 当期変動額合計         | 55  | 56  |
| 当期末残高           | 367                                       | 423                                       |
| <b>株主資本合計</b>   |   |   |
| 前期末残高           | 118,818                                   | 123,659                                   |
| <b>当期変動額</b>    |   |   |
| 剰余金の配当          | 795                                       | 794                                       |
| 別途積立金の積立        | -   | -   |
| 退職給与積立金の取崩      | -   | -   |
| 当期純利益又は当期純損失( ) | 5,439                                     | 12,992                                    |
| 自己株式の取得         | 55  | 56  |
| 土地再評価差額金の取崩     | 252                                       | 0   |
| 当期変動額合計         | 4,841                                     | 13,843                                    |
| 当期末残高           | 123,659                                   | 109,816                                   |

|                     | 前事業年度<br>(自 平成19年 4月 1日<br>至 平成20年 3月31日) | 当事業年度<br>(自 平成20年 4月 1日<br>至 平成21年 3月31日) |
|---------------------|---|---|
| <b>評価・換算差額等</b>     |   |   |
| <b>その他有価証券評価差額金</b> |   |   |
| 前期末残高               | 7,613                                     | 9,654                                     |
| 当期変動額               |   |   |
| 株主資本以外の項目の当期変動額（純額） | 17,268                                    | 1,337                                     |
| 当期変動額合計             | 17,268                                    | 1,337                                     |
| 当期末残高               | 9,654                                     | 8,317                                     |
| <b>土地再評価差額金</b>     |   |   |
| 前期末残高               | 853                                       | 1,106                                     |
| 当期変動額               |   |   |
| 株主資本以外の項目の当期変動額（純額） | 252                                       | 0   |
| 当期変動額合計             | 252                                       | 0   |
| 当期末残高               | 1,106                                     | 1,106                                     |
| <b>評価・換算差額等合計</b>   |   |   |
| 前期末残高               | 6,760                                     | 10,761                                    |
| 当期変動額               |   |   |
| 株主資本以外の項目の当期変動額（純額） | 17,521                                    | 1,337                                     |
| 当期変動額合計             | 17,521                                    | 1,337                                     |
| 当期末残高               | 10,761                                    | 9,423                                     |
| <b>純資産合計</b>        |   |   |
| 前期末残高               | 125,578                                   | 112,898                                   |
| 当期変動額               |   |   |
| 剰余金の配当              | 795                                       | 794                                       |
| 別途積立金の積立            | -   | -   |
| 退職給与積立金の取崩          | -   | -   |
| 当期純利益又は当期純損失（ ）     | 5,439                                     | 12,992                                    |
| 自己株式の取得             | 55  | 56  |
| 土地再評価差額金の取崩         | 252                                       | 0   |
| 株主資本以外の項目の当期変動額（純額） | 17,521                                    | 1,337                                     |
| 当期変動額合計             | 12,679                                    | 12,506                                    |
| 当期末残高               | 112,898                                   | 100,392                                   |

【重要な会計方針】

|                       | 前事業年度<br>(自 平成19年4月1日<br>至 平成20年3月31日)  | 当事業年度<br>(自 平成20年4月1日<br>至 平成21年3月31日)   |
|-----------------------|---|--|
| 1 商品有価証券の評価基準及び評価方法   | 商品有価証券の評価は、時価法(売却原価は移動平均法により算定)により行っております。  | 同左   |
| 2 有価証券の評価基準及び評価方法     | 有価証券の評価は、満期保有目的の債券については移動平均法による償却原価法(定額法)、子会社株式については移動平均法による原価法、その他有価証券のうち時価のあるものについては決算日の市場価格等に基づく時価法(売却原価は移動平均法により算定)、時価のないものについては移動平均法による原価法又は償却原価法により行っております。<br>なお、その他有価証券の評価差額については、全部純資産直入法により処理しております。  | 同左   |
| 3 デリバティブ取引の評価基準及び評価方法 | デリバティブ取引の評価は、時価法により行っております。   | 同左   |
| 4 固定資産の減価償却の方法        | (1) 有形固定資産<br>有形固定資産は、定率法(ただし、平成10年4月1日以後に取得した建物(建物附属設備を除く。))については定額法を採用しております。<br>なお、主な耐用年数は次のとおりであります。<br>建物 : 12年~50年<br>動産 : 2年~20年<br>(会計方針の変更)<br>平成19年度税制改正に伴い、平成19年4月1日以後に取得した有形固定資産については、改正後の法人税法に基づく償却方法により減価償却費を計上しております。この変更により、経常利益及び税引前当期純利益は、従来の方法によった場合に比べ46百万円減少しております。<br>(追加情報)<br>当事業年度より、平成19年3月31日以前に取得した有形固定資産については、償却可能限度額に達した事業年度の翌事業年度以後、残存簿価を5年間で均等償却しております。この変更により、経常利益及び税引前当期純利益は、従来の方法によった場合に比べ46百万円減少しております。 | (1) 有形固定資産(リース資産を除く)<br>有形固定資産は、定率法(ただし、平成10年4月1日以後に取得した建物(建物附属設備を除く。))については定額法を採用しております。<br>なお、主な耐用年数は次のとおりであります。<br>建物 : 12年~50年<br>その他 : 2年~20年 |



|                         | 前事業年度<br>(自 平成19年 4月 1日<br>至 平成20年 3月31日)   | 当事業年度<br>(自 平成20年 4月 1日<br>至 平成21年 3月31日)   |
|-------------------------|---|---|
|                         | (2) 無形固定資産<br>無形固定資産は、定額法により償却しております。なお、自社利用のソフトウェアについては、行内における利用可能期間(5年)に基づいて償却しております。   | (2) 無形固定資産(リース資産を除く)<br>無形固定資産は、定額法により償却しております。なお、自社利用のソフトウェアについては、行内における利用可能期間(5年)に基づいて償却しております。   |
|                         |   | (3) リース資産<br>所有権移転外ファイナンス・リース取引に係る「有形固定資産」及び「無形固定資産」中のリース資産は、リース期間を耐用年数とした定額法によっております。なお、残存価額については、リース契約上に残価保証の取決めがあるものは当該残価保証額とし、それ以外のものは零としております。   |
| 5 外貨建て資産及び負債の本邦通貨への換算基準 | 外貨建資産・負債は、決算日の為替相場による円換算額を付しております。  | 同左  |
| 6 引当金の計上基準              | (1) 貸倒引当金<br>貸倒引当金は、予め定めている償却・引当基準に則り、次のとおり計上しております。<br>「銀行等金融機関の資産の自己査定に係る内部統制の検証並びに貸倒償却及び貸倒引当金の監査に関する実務指針」(日本公認会計士協会銀行等監査特別委員会報告第4号)に規定する正常先債権及び要注意先債権に相当する債権については、一定の種類毎に分類し、過去の一定期間における各々の貸倒実績から算出した貸倒実績率等に基づき引き当てております。破綻懸念先債権に相当する債権については、債権額から担保の処分可能見込額及び保証による回収可能見込額を控除し、その残額のうち必要と認める額を引き当てております。破綻先債権及び実質破綻先債権に相当する債権については、下記直接減額後の帳簿価額から、担保の処分可能見込額及び保証による回収可能見込額を控除し、その残額を引き当てております。<br>すべての債権は、資産の自己査定基準に基づき、営業関連部署の協力の下に資産査定部署が資産査定を実施しており、その査定結果により上記の引当を行っております。<br>なお、破綻先及び実質破綻先に対する担保・保証付債権等については、債権額から担保の評価額及び保証による回収が可能と認められる額を控除した残額を取立不能見込額として債権額から直接減額しており、その金額は26,175百万円であります。 | (1) 貸倒引当金<br>貸倒引当金は、予め定めている償却・引当基準に則り、次のとおり計上しております。<br>「銀行等金融機関の資産の自己査定並びに貸倒償却及び貸倒引当金の監査に関する実務指針」(日本公認会計士協会銀行等監査特別委員会報告第4号)に規定する正常先債権及び要注意先債権に相当する債権については、一定の種類毎に分類し、過去の一定期間における各々の貸倒実績から算出した貸倒実績率等に基づき引き当てております。破綻懸念先債権に相当する債権については、債権額から担保の処分可能見込額及び保証による回収可能見込額を控除し、その残額のうち必要と認める額を引き当てております。破綻先債権及び実質破綻先債権に相当する債権については、下記直接減額後の帳簿価額から、担保の処分可能見込額及び保証による回収可能見込額を控除し、その残額を引き当てております。<br>すべての債権は、資産の自己査定基準に基づき、営業関連部署の協力の下に資産査定部署が資産査定を実施しており、その査定結果により上記の引当を行っております。<br>なお、破綻先及び実質破綻先に対する担保・保証付債権等については、債権額から担保の評価額及び保証による回収が可能と認められる額を控除した残額を取立不能見込額として債権額から直接減額しており、その金額は22,768百万円であります。 |

|  | 前事業年度<br>(自 平成19年 4月 1日<br>至 平成20年 3月31日)   | 当事業年度<br>(自 平成20年 4月 1日<br>至 平成21年 3月31日)   |
|--|---|---|
|  | (2) 賞与引当金<br>賞与引当金は従業員への賞与の支払いに備えるため、従業員に対する賞与の支給見込額のうち、当事業年度に帰属する額を計上しております。   | (2) 賞与引当金<br>同左   |
|  | (3) 役員賞与引当金<br>役員賞与引当金は、役員への賞与の支払いに備えるため、役員に対する賞与の支給見込額のうち、当事業年度に帰属する額を計上しております。  | (3) 役員賞与引当金<br>同左   |
|  | (4) 退職給付引当金<br>退職給付引当金は、従業員の退職給付に備えるため、当事業年度末における退職給付債務及び年金資産の見込額に基づき、必要額を計上しております。また、過去勤務債務及び数理計算上の差異の損益処理方法は以下のとおりであります。<br>過去勤務債務：その発生年度の従業員の平均残存勤務期間内の一定の年数(10年)による定額法により損益処理<br>数理計算上の差異：各発生年度の従業員の平均残存勤務期間内の一定の年数(10年)による定率法により按分した額をそれぞれ発生の翌事業年度から費用処理   | (4) 退職給付引当金<br>同左   |
|  | (5) 役員退職慰労引当金<br>役員退職慰労引当金は、役員への退職慰労金の支払いに備えるため、役員に対する役員慰労金の支給見積額のうち、当事業年度末までに発生していると認められる額を計上しております。<br>(会計方針の変更)<br>従来、役員退職慰労金は、支出時に費用処理をしておりましたが、「租税特別措置法上の準備金及び特別法上の引当金又は準備金並びに役員退職慰労引当金等に関する監査上の取扱い」(日本公認会計士協会監査・保証実務委員会報告第42号平成19年4月13日)が平成19年4月1日以後開始する事業年度から適用されることに伴い、当事業年度から同報告を適用しております。これにより、従来の方法に比べ、営業経費は87百万円、特別損失は293百万円それぞれ増加し、経常利益は87百万円、税引前当期純利益は380百万円それぞれ減少しております。 | (5) 役員退職慰労引当金<br>役員退職慰労引当金は、役員への退職慰労金の支払いに備えるため、役員に対する役員慰労金の支給見積額のうち、当事業年度末までに発生していると認められる額を計上しております。 |

|  | 前事業年度<br>(自 平成19年4月1日<br>至 平成20年3月31日)   | 当事業年度<br>(自 平成20年4月1日<br>至 平成21年3月31日)  |
|--|--|---|
|  | <p>(6) 睡眠預金払戻損失引当金<br/>                     睡眠預金払戻損失引当金は、利益計上した睡眠預金について預金者からの払戻請求に基づく払戻損失に備えるため、過去の払戻実績に基づく将来の払戻損失見込額を計上しております。</p> <p>(追加情報)<br/>                     利益計上した睡眠預金の預金者への払戻損失は、従来払戻時の費用として処理しておりましたが、「租税特別措置法上の準備金及び特別法上の引当金又は準備金並びに役員退職慰労引当金等に関する監査上の取扱い(日本公認会計士協会監査・保証実務委員会報告第42号平成19年4月13日)」が平成19年4月1日以後開始する事業年度から適用されることに伴い、当事業年度から同報告を適用しております。これにより、従来の方法に比べ、経常利益及び税引前当期純利益は、214百万円減少しております。</p> | <p>(6) 睡眠預金払戻損失引当金<br/>                     睡眠預金払戻損失引当金は、利益計上した睡眠預金について預金者からの払戻請求に基づく払戻損失に備えるため、過去の払戻実績に基づく将来の払戻損失見込額を計上しております。</p> |
|  | <p>(7) 偶発損失引当金<br/>                     偶発損失引当金は、信用保証協会への負担金の支払いに備えるため、将来の負担金見込額を計上しております。</p> <p>(追加情報)<br/>                     平成19年10月1日に信用保証協会との責任共有制度が開始され、当事業年度より将来の信用保証協会への負担金の支払いに備えるため、偶発損失引当金として計上しております。これにより、経常利益及び税引前当期純利益は、52百万円減少しております。</p>   | <p>(7) 偶発損失引当金<br/>                     偶発損失引当金は、信用保証協会への負担金の支払いに備えるため、将来の負担金見込額を計上しております。</p>                                      |

|              | 前事業年度<br>(自 平成19年4月1日<br>至 平成20年3月31日)                                  | 当事業年度<br>(自 平成20年4月1日<br>至 平成21年3月31日)   |
|--------------|---|--|
| 7 リース取引の処理方法 | リース物件の所有権が借主に移転すると認められるもの以外のファイナンス・リース取引については、通常の賃貸借取引に準じた会計処理によっております。 | 所有権移転外ファイナンス・リース取引のうち、リース取引開始日が平成20年4月1日以前に開始する事業年度に属するものについては、通常の賃貸借処理に準じた会計処理によっております。 |
| 8 消費税等の会計処理  | 消費税及び地方消費税の会計処理は、<br>税抜方式によっております。                                      | 同左   |

## 【会計方針の変更】

| 前事業年度<br>(自 平成19年4月1日<br>至 平成20年3月31日)  | 当事業年度<br>(自 平成20年4月1日<br>至 平成21年3月31日)  |
|---|---|
| <p>(金融商品に関する会計基準)<br/>「金融商品に関する会計基準」(企業会計基準第10号)及び「金融商品会計に関する実務指針」(日本公認会計士協会会計制度委員会報告第14号)等における有価証券の範囲に関する規定が一部改正され(平成19年6月15日付及び同7月4日付)、金融商品取引法の施行日以後に終了する事業年度から適用されることになったことに伴い、当事業年度から改正会計基準及び実務指針を適用しております。</p> | <p>(リース取引に関する会計基準)<br/>所有権移転外ファイナンス・リース取引については、従来、賃貸借取引に係る方法に準じた会計処理によっておりましたが、「リース取引に関する会計基準」(企業会計基準第13号平成19年3月30日)及び「リース取引に関する会計基準の適用指針」(企業会計基準適用指針第16号同前)が平成20年4月1日以後開始する事業年度から適用されることになったことに伴い、当事業年度から同会計基準及び適用指針を適用しております。<br/>これにより、従来の方法に比べ、「有形固定資産」中の「リース資産」は1,029百万円、「その他負債」中の「リース債務」は1,081百万円増加しております。<br/>なお、損益に与える影響は軽微であります。</p> |

## 【追加情報】

| 前事業年度<br>(自 平成19年 4月 1日<br>至 平成20年 3月31日) | 当事業年度<br>(自 平成20年 4月 1日<br>至 平成21年 3月31日)  |
|---|--|
|   | <p>(その他有価証券に係る時価の算定方法の一部変更)</p> <p>最近の金融市場の状況を勘案した結果、変動利付国債の時価については、「金融資産の時価の算定に関する実務上の取扱い」(企業会計基準委員会実務対応報告第25号平成20年10月28日)を踏まえ、当事業年度末は合理的な見積りに基づき算定された価額としております。なお、これにより、市場価格によって評価した場合に比べ、有価証券が4,395百万円、その他有価証券評価差額金が2,615百万円それぞれ増加し、繰延税金資産が1,780百万円減少しております。</p> <p>なお、変動利付国債の合理的に算定された価額は、国債の利回り等から見積もった将来キャッシュ・フローを同利回りに基づく割引率を用いて割り引くことにより算定しており、国債の利回り及びスワプション・ボラティリティが主な価格決定変数であります。当価額は、情報ベンダーより入手しており、その適切性を検証のうえ利用しております。</p> |

## 【注記事項】

(貸借対照表関係)

| 前事業年度<br>(平成20年3月31日)  | 当事業年度<br>(平成21年3月31日)  |
|--|--|
| <p>1 関係会社の株式総額 32百万円</p> <p>2 貸出金のうち、破綻先債権額は1,607百万円、延滞債権額は43,464百万円であります。<br/>なお、破綻先債権とは、元本又は利息の支払の遅延が相当期間継続していることその他の事由により元本又は利息の取立て又は弁済の見込みがないものとして未収利息を計上しなかった貸出金(貸倒償却を行った部分を除く。以下「未収利息不計上貸出金」という。)のうち、法人税法施行令(昭和40年政令第97号)第96条第1項第3号のイからホまでに掲げる事由又は同項第4号に規定する事由が生じている貸出金であります。<br/>また、延滞債権とは、未収利息不計上貸出金であって、破綻先債権及び債務者の経営再建又は支援を図ることを目的として利息の支払を猶予した貸出金以外の貸出金であります。</p> <p>3 貸出金のうち、3ヵ月以上延滞債権額は34百万円であります。<br/>なお、3ヵ月以上延滞債権とは、元本又は利息の支払が約定支払日の翌日から3月以上遅延している貸出金で破綻先債権及び延滞債権に該当しないものであります。</p> <p>4 貸出金のうち、貸出条件緩和債権額は4,628百万円であります。<br/>なお、貸出条件緩和債権とは、債務者の経営再建又は支援を図ることを目的として、金利の減免、利息の支払猶予、元本の返済猶予、債権放棄その他の債務者に有利となる取決めを行った貸出金で破綻先債権、延滞債権及び3ヵ月以上延滞債権に該当しないものであります。</p> <p>5 破綻先債権額、延滞債権額、3ヵ月以上延滞債権額及び貸出条件緩和債権額の合計額は49,734百万円であります。<br/>なお、上記2から5に掲げた債権額は、貸倒引当金控除前の金額であります。</p> <p>6 手形割引は、「銀行業における金融商品会計基準適用に関する会計上及び監査上の取扱い」(日本公認会計士協会業種別監査委員会報告第24号)に基づき金融取引として処理しております。これにより受け入れた商業手形及び買入外国為替は、売却又は(再)担保という方法で自由に処分できる権利を有しておりますが、その額面金額は21,777百万円であります。</p> <p>7 ローン・パーティシペーションで、平成7年6月1日付日本公認会計士協会会計制度委員会報告第3号に基づいて、原債務者に対する貸出金として会計処理した参加元本金額のうち、貸借対照表計上額は、300百万円であります。</p> | <p>1 関係会社の株式総額 32百万円</p> <p>2 貸出金のうち、破綻先債権額は1,828百万円、延滞債権額は41,305百万円であります。<br/>なお、破綻先債権とは、元本又は利息の支払の遅延が相当期間継続していることその他の事由により元本又は利息の取立て又は弁済の見込みがないものとして未収利息を計上しなかった貸出金(貸倒償却を行った部分を除く。以下「未収利息不計上貸出金」という。)のうち、法人税法施行令(昭和40年政令第97号)第96条第1項第3号のイからホまでに掲げる事由又は同項第4号に規定する事由が生じている貸出金であります。<br/>また、延滞債権とは、未収利息不計上貸出金であって、破綻先債権及び債務者の経営再建又は支援を図ることを目的として利息の支払を猶予した貸出金以外の貸出金であります。</p> <p>3 貸出金のうち、3ヵ月以上延滞債権額は102百万円あります。<br/>なお、3ヵ月以上延滞債権とは、元本又は利息の支払が約定支払日の翌日から3月以上遅延している貸出金で破綻先債権及び延滞債権に該当しないものであります。</p> <p>4 貸出金のうち、貸出条件緩和債権額は5,278百万円あります。<br/>なお、貸出条件緩和債権とは、債務者の経営再建又は支援を図ることを目的として、金利の減免、利息の支払猶予、元本の返済猶予、債権放棄その他の債務者に有利となる取決めを行った貸出金で破綻先債権、延滞債権及び3ヵ月以上延滞債権に該当しないものであります。</p> <p>5 破綻先債権額、延滞債権額、3ヵ月以上延滞債権額及び貸出条件緩和債権額の合計額は48,514百万円あります。<br/>なお、上記2から5に掲げた債権額は、貸倒引当金控除前の金額であります。</p> <p>6 手形割引は、「銀行業における金融商品会計基準適用に関する会計上及び監査上の取扱い」(日本公認会計士協会業種別監査委員会報告第24号)に基づき金融取引として処理しております。これにより受け入れた商業手形及び買入外国為替は、売却又は(再)担保という方法で自由に処分できる権利を有しておりますが、その額面金額は16,870百万円あります。</p> <p>7 ローン・パーティシペーションで、平成7年6月1日付日本公認会計士協会会計制度委員会報告第3号に基づいて、原債務者に対する貸出金として会計処理した参加元本金額のうち、貸借対照表計上額は、300百万円あります。</p> |

| 前事業年度<br>(平成20年3月31日)  | 当事業年度<br>(平成21年3月31日) |       |      |          |       |      |    |          |   |     |       |      |          |       |      |    |          |
|--|-----------------------|-------|------|----------|-------|------|----|----------|---|-----|-------|------|----------|-------|------|----|----------|
| <p>8 担保に供している資産は次のとおりであります。<br/>                 担保に供している資産</p> <table border="0"> <tr> <td>預け金</td> <td>27百万円</td> </tr> <tr> <td>有価証券</td> <td>1,137百万円</td> </tr> <tr> <td>その他資産</td> <td>2百万円</td> </tr> </table> <p>担保資産に対応する債務</p> <table border="0"> <tr> <td>預金</td> <td>5,259百万円</td> </tr> </table> <p>上記のほか、為替決済等の取引の担保として、有価証券77,619百万円、手形交換所差入保証金としてその他資産3百万円を差し入れております。<br/>                 また、その他の資産のうち保証金は995百万円であります。</p> <p>9 当座貸越契約及び貸付金に係るコミットメントライン契約は、顧客からの融資実行の申し出を受けた場合に、契約上規定された条件について違反がない限り、一定の限度額まで資金を貸付けることを約する契約であります。これらの契約に係る融資未実行残高は、368,338百万円であります。このうち契約残存期間が1年以内のものが345,555百万円あります。なお、これらの契約の多くは、融資実行されずに終了するものであるため、融資未実行残高そのものが必ずしも当行の将来のキャッシュ・フローに影響を与えるものではありません。これらの契約の多くには、金融情勢の変化、債権の保全及びその他相当の事由があるときは、当行が実行申し込みを受けた融資の拒絶又は契約極度額の減額をすることができる旨の条項が付けられております。また、契約時において必要に応じて不動産・有価証券等の担保を徴求するほか、契約後も定期的に予め定めている行内手続きに基づき顧客の業況等を把握し、必要に応じて契約の見直し、与信保全上の措置等を講じております。</p> <p>10 土地の再評価に関する法律(平成10年3月31日公布法律第34号)に基づき、事業用の土地の再評価を行い、評価差額については、当該評価差額のうち評価差益に係る税金相当額を「再評価に係る繰延税金負債」として負債の部に計上し、これを控除した金額を「土地再評価差額金」として純資産の部に計上しております。</p> <p>再評価を行った年月日 平成11年3月31日<br/>                 同法律第3条第3項に定める再評価の方法<br/>                 土地の再評価に関する法律施行令(平成10年3月31日公布政令第119号)第2条第4号に定める「地価税法第16条に規定する地価税の課税価格の計算の基礎となる土地の価額を算定するために国税庁長官が定めて公表した方法により算定した価額」に、奥行価格補正及び時点修正等合理的な調整を行って算出してあります。<br/>                 同法律第10条に定める再評価を行った事業用土地の当事業年度末における時価の合計額と当該事業用土地の再評価後の帳簿価額の合計額との差額<br/>                 6,681百万円</p> | 預け金                   | 27百万円 | 有価証券 | 1,137百万円 | その他資産 | 2百万円 | 預金 | 5,259百万円 | <p>8 担保に供している資産は次のとおりであります。<br/>                 担保に供している資産</p> <table border="0"> <tr> <td>預け金</td> <td>27百万円</td> </tr> <tr> <td>有価証券</td> <td>1,137百万円</td> </tr> <tr> <td>その他資産</td> <td>2百万円</td> </tr> </table> <p>担保資産に対応する債務</p> <table border="0"> <tr> <td>預金</td> <td>5,289百万円</td> </tr> </table> <p>上記のほか、為替決済等の取引の担保として、有価証券77,606百万円、手形交換所差入保証金としてその他資産3百万円を差し入れております。<br/>                 また、その他の資産のうち保証金は944百万円であります。</p> <p>9 当座貸越契約及び貸付金に係るコミットメントライン契約は、顧客からの融資実行の申し出を受けた場合に、契約上規定された条件について違反がない限り、一定の限度額まで資金を貸付けることを約する契約であります。これらの契約に係る融資未実行残高は、363,837百万円あります。このうち契約残存期間が1年以内のものが344,060百万円あります。なお、これらの契約の多くは、融資実行されずに終了するものであるため、融資未実行残高そのものが必ずしも当行の将来のキャッシュ・フローに影響を与えるものではありません。これらの契約の多くには、金融情勢の変化、債権の保全及びその他相当の事由があるときは、当行が実行申し込みを受けた融資の拒絶又は契約極度額の減額をすることができる旨の条項が付けられております。また、契約時において必要に応じて不動産・有価証券等の担保を徴求するほか、契約後も定期的に予め定めている行内手続きに基づき顧客の業況等を把握し、必要に応じて契約の見直し、与信保全上の措置等を講じております。</p> <p>10 土地の再評価に関する法律(平成10年3月31日公布法律第34号)に基づき、事業用の土地の再評価を行い、評価差額については、当該評価差額のうち評価差益に係る税金相当額を「再評価に係る繰延税金負債」として負債の部に計上し、これを控除した金額を「土地再評価差額金」として純資産の部に計上しております。</p> <p>再評価を行った年月日 平成11年3月31日<br/>                 同法律第3条第3項に定める再評価の方法<br/>                 土地の再評価に関する法律施行令(平成10年3月31日公布政令第119号)第2条第4号に定める「地価税法第16条に規定する地価税の課税価格の計算の基礎となる土地の価額を算定するために国税庁長官が定めて公表した方法により算定した価額」に、奥行価格補正及び時点修正等合理的な調整を行って算出してあります。<br/>                 同法律第10条に定める再評価を行った事業用土地の当事業年度末における時価の合計額と当該事業用土地の再評価後の帳簿価額の合計額との差額<br/>                 6,532百万円</p> | 預け金 | 27百万円 | 有価証券 | 1,137百万円 | その他資産 | 2百万円 | 預金 | 5,289百万円 |
| 預け金  | 27百万円                 |       |      |          |       |      |    |          |   |     |       |      |          |       |      |    |          |
| 有価証券   | 1,137百万円              |       |      |          |       |      |    |          |   |     |       |      |          |       |      |    |          |
| その他資産  | 2百万円                  |       |      |          |       |      |    |          |   |     |       |      |          |       |      |    |          |
| 預金   | 5,259百万円              |       |      |          |       |      |    |          |   |     |       |      |          |       |      |    |          |
| 預け金  | 27百万円                 |       |      |          |       |      |    |          |   |     |       |      |          |       |      |    |          |
| 有価証券   | 1,137百万円              |       |      |          |       |      |    |          |   |     |       |      |          |       |      |    |          |
| その他資産  | 2百万円                  |       |      |          |       |      |    |          |   |     |       |      |          |       |      |    |          |
| 預金   | 5,289百万円              |       |      |          |       |      |    |          |   |     |       |      |          |       |      |    |          |

| 前事業年度<br>(平成20年3月31日)   | 当事業年度<br>(平成21年3月31日)   |
|---|---|
| 11 有形固定資産の減価償却累計額 22,388百万円   | 11 有形固定資産の減価償却累計額 22,351百万円   |
| 12 有形固定資産の圧縮記帳額 429百万円  | 12 有形固定資産の圧縮記帳額 429百万円  |
| (当事業年度圧縮記帳額 363百万円)   | (当事業年度圧縮記帳額 百万円)  |
| 13 有価証券中の社債のうち、有価証券の私募(金融商品取引法第2条第3項)による社債に対する保証債務の額は2,250百万円であります。 | 13 有価証券中の社債のうち、有価証券の私募(金融商品取引法第2条第3項)による社債に対する保証債務の額は1,950百万円であります。 |



## (損益計算書関係)

| 前事業年度<br>(自 平成19年 4月 1日<br>至 平成20年 3月31日)   | 当事業年度<br>(自 平成20年 4月 1日<br>至 平成21年 3月31日) |        |       |      |     |          |        |       |  |
|---|---|--------|-------|------|-----|----------|--------|-------|--|
| <p>1 当事業年度において、以下の資産グループについて営業キャッシュ・フローの低下及び継続的な時価の下落等により、割引前将来キャッシュ・フローの総額が帳簿価額に満たないことから、帳簿価額を回収可能価額まで減額し、当該減少額88百万円を減損損失として特別損失に計上しております。</p> <table border="1" data-bbox="199 474 702 537"> <thead> <tr> <th>場所</th> <th>主な用途</th> <th>種類</th> <th>減損損失</th> </tr> </thead> <tbody> <tr> <td>群馬県</td> <td>営業店舗 1ヶ店</td> <td>土地及び建物</td> <td>88百万円</td> </tr> </tbody> </table> <p>資産のグルーピングの方法は、営業店店舗については、最小区分である営業店単位で、遊休資産については、各々個別に1単位としてグルーピングを行っております。</p> <p>また、本部、研修所、寮社宅、厚生施設等については、共用資産としております。</p> <p>なお、当資産グループの回収可能価額は、使用価値により測定しており、将来キャッシュ・フローを4.57%で割り引いて算定しております。</p> <p>2 その他の特別損失には、当事業年度の期首に計上すべき過年度相当額である役員退職慰労引当金繰入額293百万円を含んでおります。</p> | 場所  | 主な用途   | 種類    | 減損損失 | 群馬県 | 営業店舗 1ヶ店 | 土地及び建物 | 88百万円 |  |
| 場所  | 主な用途                                      | 種類     | 減損損失  |      |     |          |        |       |  |
| 群馬県   | 営業店舗 1ヶ店                                  | 土地及び建物 | 88百万円 |      |     |          |        |       |  |

(株主資本等変動計算書関係)

前事業年度(自 平成19年4月1日 至 平成20年3月31日)

自己株式の種類及び株式数に関する事項

(単位：千株)

|      | 前事業年度末<br>株式数 | 当事業年度<br>増加株式数 | 当事業年度<br>減少株式数 | 当事業年度末<br>株式数 | 摘要  |
|------|---------------|----------------|----------------|---------------|-----|
| 自己株式 |               |                |                |               |     |
| 普通株式 | 448           | 78             |                | 526           | (注) |
| 合計   | 448           | 78             |                | 526           |     |

(注) (変動事由の概要)

増加数の主な内訳は、次のとおりであります。  
単元未満株式の買取りによる増加 78千株

当事業年度(自 平成20年4月1日 至 平成21年3月31日)

自己株式の種類及び株式数に関する事項

(単位：千株)

|      | 前事業年度末<br>株式数 | 当事業年度<br>増加株式数 | 当事業年度<br>減少株式数 | 当事業年度末<br>株式数 | 摘要  |
|------|---------------|----------------|----------------|---------------|-----|
| 自己株式 |               |                |                |               |     |
| 普通株式 | 526           | 100            |                | 627           | (注) |
| 合計   | 526           | 100            |                | 627           |     |

(注) (変動事由の概要)

増加数の主な内訳は、次のとおりであります。  
単元未満株式の買取りによる増加 100千株

## (リース取引関係)

| 前事業年度<br>(自 平成19年 4月 1日<br>至 平成20年 3月31日)  | 当事業年度<br>(自 平成20年 4月 1日<br>至 平成21年 3月31日) |  |    |          |            |  |    |          |            |  |    |     |         |  |    |          |     |        |     |          |    |          |        |          |               |     |          |          |         |        |      |     |  |         |  |        |          |            |  |        |          |            |  |        |     |         |  |        |          |     |        |     |        |    |          |        |        |               |     |          |        |         |        |      |     |
|--|---|--|----|----------|------------|--|----|----------|------------|--|----|-----|---------|--|----|----------|-----|--------|-----|----------|----|----------|--------|----------|---------------|-----|----------|----------|---------|--------|------|-----|--|---------|--|--------|----------|------------|--|--------|----------|------------|--|--------|-----|---------|--|--------|----------|-----|--------|-----|--------|----|----------|--------|--------|---------------|-----|----------|--------|---------|--------|------|-----|
| <p>リース物件の所有権が借主に移転すると認められるものの以外のファイナンス・リース取引</p> <ul style="list-style-type: none"> <li>・リース物件の取得価額相当額、減価償却累計額相当額、減損損失累計額相当額及び期末残高相当額</li> </ul> <table style="width: 100%; border-collapse: collapse;"> <tr> <td colspan="2">取得価額相当額</td> </tr> <tr> <td style="padding-left: 20px;">動産</td> <td style="text-align: right;">5,100百万円</td> </tr> <tr> <td colspan="2">減価償却累計額相当額</td> </tr> <tr> <td style="padding-left: 20px;">動産</td> <td style="text-align: right;">3,128百万円</td> </tr> <tr> <td colspan="2">減損損失累計額相当額</td> </tr> <tr> <td style="padding-left: 20px;">動産</td> <td style="text-align: right;">百万円</td> </tr> <tr> <td colspan="2">期末残高相当額</td> </tr> <tr> <td style="padding-left: 20px;">動産</td> <td style="text-align: right;">1,971百万円</td> </tr> <li>・未経過リース料期末残高相当額 <table style="width: 100%; border-collapse: collapse;"> <tr> <td style="padding-left: 20px;">1年内</td> <td style="text-align: right;">854百万円</td> </tr> <tr> <td style="padding-left: 20px;">1年超</td> <td style="text-align: right;">1,246百万円</td> </tr> <tr> <td style="padding-left: 20px;">合計</td> <td style="text-align: right;">2,101百万円</td> </tr> </table> </li> <li>・リース資産減損勘定の期末残高 百万円</li> <li>・支払リース料、リース資産減損勘定の取崩額、減価償却費相当額、支払利息相当額及び減損損失 <table style="width: 100%; border-collapse: collapse;"> <tr> <td style="padding-left: 20px;">支払リース料</td> <td style="text-align: right;">1,275百万円</td> </tr> <tr> <td style="padding-left: 20px;">リース資産減損勘定の取崩額</td> <td style="text-align: right;">百万円</td> </tr> <tr> <td style="padding-left: 20px;">減価償却費相当額</td> <td style="text-align: right;">1,072百万円</td> </tr> <tr> <td style="padding-left: 20px;">支払利息相当額</td> <td style="text-align: right;">165百万円</td> </tr> <tr> <td style="padding-left: 20px;">減損損失</td> <td style="text-align: right;">百万円</td> </tr> </table> </li> <li>・減価償却費相当額の算定方法<br/>リース期間を耐用年数とし、残存価額を零とする定額法によっております。</li> <li>・利息相当額の算定方法<br/>リース料総額とリース物件の取得価額相当額との差額を利息相当額とし、各期への配分方法については、利息法によっております。</li> </table> | 取得価額相当額                                   |  | 動産 | 5,100百万円 | 減価償却累計額相当額 |  | 動産 | 3,128百万円 | 減損損失累計額相当額 |  | 動産 | 百万円 | 期末残高相当額 |  | 動産 | 1,971百万円 | 1年内 | 854百万円 | 1年超 | 1,246百万円 | 合計 | 2,101百万円 | 支払リース料 | 1,275百万円 | リース資産減損勘定の取崩額 | 百万円 | 減価償却費相当額 | 1,072百万円 | 支払利息相当額 | 165百万円 | 減損損失 | 百万円 | <p>1 ファイナンス・リース取引</p> <p>(1) 所有権移転外ファイナンス・リース取引</p> <p style="padding-left: 20px;">リース資産の内容</p> <p style="padding-left: 40px;">(ア)有形固定資産<br/>主として、事務機器であります。</p> <p style="padding-left: 40px;">(イ)無形固定資産<br/>ソフトウェアであります。</p> <p style="padding-left: 20px;">リース資産の減価償却の方法<br/>重要な会計方針「4. 固定資産の減価償却の方法」に記載のとおりであります。</p> <p>(2) 通常の賃貸借取引に係る方法に準じて会計処理を行っている所有権移転外ファイナンス・リース取引</p> <ul style="list-style-type: none"> <li>・リース物件の取得価額相当額、減価償却累計額相当額、減損損失累計額相当額及び期末残高相当額</li> </ul> <table style="width: 100%; border-collapse: collapse;"> <tr> <td colspan="2">取得価額相当額</td> </tr> <tr> <td style="padding-left: 20px;">有形固定資産</td> <td style="text-align: right;">3,230百万円</td> </tr> <tr> <td colspan="2">減価償却累計額相当額</td> </tr> <tr> <td style="padding-left: 20px;">有形固定資産</td> <td style="text-align: right;">2,073百万円</td> </tr> <tr> <td colspan="2">減損損失累計額相当額</td> </tr> <tr> <td style="padding-left: 20px;">有形固定資産</td> <td style="text-align: right;">百万円</td> </tr> <tr> <td colspan="2">期末残高相当額</td> </tr> <tr> <td style="padding-left: 20px;">有形固定資産</td> <td style="text-align: right;">1,156百万円</td> </tr> <li>・未経過リース料期末残高相当額 <table style="width: 100%; border-collapse: collapse;"> <tr> <td style="padding-left: 20px;">1年内</td> <td style="text-align: right;">458百万円</td> </tr> <tr> <td style="padding-left: 20px;">1年超</td> <td style="text-align: right;">635百万円</td> </tr> <tr> <td style="padding-left: 20px;">合計</td> <td style="text-align: right;">1,093百万円</td> </tr> </table> </li> <li>・リース資産減損勘定の期末残高 百万円</li> <li>・支払リース料、リース資産減損勘定の取崩額、減価償却費相当額、支払利息相当額及び減損損失 <table style="width: 100%; border-collapse: collapse;"> <tr> <td style="padding-left: 20px;">支払リース料</td> <td style="text-align: right;">964百万円</td> </tr> <tr> <td style="padding-left: 20px;">リース資産減損勘定の取崩額</td> <td style="text-align: right;">百万円</td> </tr> <tr> <td style="padding-left: 20px;">減価償却費相当額</td> <td style="text-align: right;">814百万円</td> </tr> <tr> <td style="padding-left: 20px;">支払利息相当額</td> <td style="text-align: right;">109百万円</td> </tr> <tr> <td style="padding-left: 20px;">減損損失</td> <td style="text-align: right;">百万円</td> </tr> </table> </li> <li>・減価償却費相当額の算定方法<br/>リース期間を耐用年数とし、残存価額を零とする定額法によっております。</li> <li>・利息相当額の算定方法<br/>リース料総額とリース物件の取得価額相当額との差額を利息相当額とし、各期への配分方法については、利息法によっております。</li> </table> | 取得価額相当額 |  | 有形固定資産 | 3,230百万円 | 減価償却累計額相当額 |  | 有形固定資産 | 2,073百万円 | 減損損失累計額相当額 |  | 有形固定資産 | 百万円 | 期末残高相当額 |  | 有形固定資産 | 1,156百万円 | 1年内 | 458百万円 | 1年超 | 635百万円 | 合計 | 1,093百万円 | 支払リース料 | 964百万円 | リース資産減損勘定の取崩額 | 百万円 | 減価償却費相当額 | 814百万円 | 支払利息相当額 | 109百万円 | 減損損失 | 百万円 |
| 取得価額相当額  |   |  |    |          |            |  |    |          |            |  |    |     |         |  |    |          |     |        |     |          |    |          |        |          |               |     |          |          |         |        |      |     |  |         |  |        |          |            |  |        |          |            |  |        |     |         |  |        |          |     |        |     |        |    |          |        |        |               |     |          |        |         |        |      |     |
| 動産   | 5,100百万円                                  |  |    |          |            |  |    |          |            |  |    |     |         |  |    |          |     |        |     |          |    |          |        |          |               |     |          |          |         |        |      |     |  |         |  |        |          |            |  |        |          |            |  |        |     |         |  |        |          |     |        |     |        |    |          |        |        |               |     |          |        |         |        |      |     |
| 減価償却累計額相当額   |   |  |    |          |            |  |    |          |            |  |    |     |         |  |    |          |     |        |     |          |    |          |        |          |               |     |          |          |         |        |      |     |  |         |  |        |          |            |  |        |          |            |  |        |     |         |  |        |          |     |        |     |        |    |          |        |        |               |     |          |        |         |        |      |     |
| 動産   | 3,128百万円                                  |  |    |          |            |  |    |          |            |  |    |     |         |  |    |          |     |        |     |          |    |          |        |          |               |     |          |          |         |        |      |     |  |         |  |        |          |            |  |        |          |            |  |        |     |         |  |        |          |     |        |     |        |    |          |        |        |               |     |          |        |         |        |      |     |
| 減損損失累計額相当額   |   |  |    |          |            |  |    |          |            |  |    |     |         |  |    |          |     |        |     |          |    |          |        |          |               |     |          |          |         |        |      |     |  |         |  |        |          |            |  |        |          |            |  |        |     |         |  |        |          |     |        |     |        |    |          |        |        |               |     |          |        |         |        |      |     |
| 動産   | 百万円                                       |  |    |          |            |  |    |          |            |  |    |     |         |  |    |          |     |        |     |          |    |          |        |          |               |     |          |          |         |        |      |     |  |         |  |        |          |            |  |        |          |            |  |        |     |         |  |        |          |     |        |     |        |    |          |        |        |               |     |          |        |         |        |      |     |
| 期末残高相当額  |   |  |    |          |            |  |    |          |            |  |    |     |         |  |    |          |     |        |     |          |    |          |        |          |               |     |          |          |         |        |      |     |  |         |  |        |          |            |  |        |          |            |  |        |     |         |  |        |          |     |        |     |        |    |          |        |        |               |     |          |        |         |        |      |     |
| 動産   | 1,971百万円                                  |  |    |          |            |  |    |          |            |  |    |     |         |  |    |          |     |        |     |          |    |          |        |          |               |     |          |          |         |        |      |     |  |         |  |        |          |            |  |        |          |            |  |        |     |         |  |        |          |     |        |     |        |    |          |        |        |               |     |          |        |         |        |      |     |
| 1年内  | 854百万円                                    |  |    |          |            |  |    |          |            |  |    |     |         |  |    |          |     |        |     |          |    |          |        |          |               |     |          |          |         |        |      |     |  |         |  |        |          |            |  |        |          |            |  |        |     |         |  |        |          |     |        |     |        |    |          |        |        |               |     |          |        |         |        |      |     |
| 1年超  | 1,246百万円                                  |  |    |          |            |  |    |          |            |  |    |     |         |  |    |          |     |        |     |          |    |          |        |          |               |     |          |          |         |        |      |     |  |         |  |        |          |            |  |        |          |            |  |        |     |         |  |        |          |     |        |     |        |    |          |        |        |               |     |          |        |         |        |      |     |
| 合計   | 2,101百万円                                  |  |    |          |            |  |    |          |            |  |    |     |         |  |    |          |     |        |     |          |    |          |        |          |               |     |          |          |         |        |      |     |  |         |  |        |          |            |  |        |          |            |  |        |     |         |  |        |          |     |        |     |        |    |          |        |        |               |     |          |        |         |        |      |     |
| 支払リース料   | 1,275百万円                                  |  |    |          |            |  |    |          |            |  |    |     |         |  |    |          |     |        |     |          |    |          |        |          |               |     |          |          |         |        |      |     |  |         |  |        |          |            |  |        |          |            |  |        |     |         |  |        |          |     |        |     |        |    |          |        |        |               |     |          |        |         |        |      |     |
| リース資産減損勘定の取崩額  | 百万円                                       |  |    |          |            |  |    |          |            |  |    |     |         |  |    |          |     |        |     |          |    |          |        |          |               |     |          |          |         |        |      |     |  |         |  |        |          |            |  |        |          |            |  |        |     |         |  |        |          |     |        |     |        |    |          |        |        |               |     |          |        |         |        |      |     |
| 減価償却費相当額   | 1,072百万円                                  |  |    |          |            |  |    |          |            |  |    |     |         |  |    |          |     |        |     |          |    |          |        |          |               |     |          |          |         |        |      |     |  |         |  |        |          |            |  |        |          |            |  |        |     |         |  |        |          |     |        |     |        |    |          |        |        |               |     |          |        |         |        |      |     |
| 支払利息相当額  | 165百万円                                    |  |    |          |            |  |    |          |            |  |    |     |         |  |    |          |     |        |     |          |    |          |        |          |               |     |          |          |         |        |      |     |  |         |  |        |          |            |  |        |          |            |  |        |     |         |  |        |          |     |        |     |        |    |          |        |        |               |     |          |        |         |        |      |     |
| 減損損失   | 百万円                                       |  |    |          |            |  |    |          |            |  |    |     |         |  |    |          |     |        |     |          |    |          |        |          |               |     |          |          |         |        |      |     |  |         |  |        |          |            |  |        |          |            |  |        |     |         |  |        |          |     |        |     |        |    |          |        |        |               |     |          |        |         |        |      |     |
| 取得価額相当額  |   |  |    |          |            |  |    |          |            |  |    |     |         |  |    |          |     |        |     |          |    |          |        |          |               |     |          |          |         |        |      |     |  |         |  |        |          |            |  |        |          |            |  |        |     |         |  |        |          |     |        |     |        |    |          |        |        |               |     |          |        |         |        |      |     |
| 有形固定資産   | 3,230百万円                                  |  |    |          |            |  |    |          |            |  |    |     |         |  |    |          |     |        |     |          |    |          |        |          |               |     |          |          |         |        |      |     |  |         |  |        |          |            |  |        |          |            |  |        |     |         |  |        |          |     |        |     |        |    |          |        |        |               |     |          |        |         |        |      |     |
| 減価償却累計額相当額   |   |  |    |          |            |  |    |          |            |  |    |     |         |  |    |          |     |        |     |          |    |          |        |          |               |     |          |          |         |        |      |     |  |         |  |        |          |            |  |        |          |            |  |        |     |         |  |        |          |     |        |     |        |    |          |        |        |               |     |          |        |         |        |      |     |
| 有形固定資産   | 2,073百万円                                  |  |    |          |            |  |    |          |            |  |    |     |         |  |    |          |     |        |     |          |    |          |        |          |               |     |          |          |         |        |      |     |  |         |  |        |          |            |  |        |          |            |  |        |     |         |  |        |          |     |        |     |        |    |          |        |        |               |     |          |        |         |        |      |     |
| 減損損失累計額相当額   |   |  |    |          |            |  |    |          |            |  |    |     |         |  |    |          |     |        |     |          |    |          |        |          |               |     |          |          |         |        |      |     |  |         |  |        |          |            |  |        |          |            |  |        |     |         |  |        |          |     |        |     |        |    |          |        |        |               |     |          |        |         |        |      |     |
| 有形固定資産   | 百万円                                       |  |    |          |            |  |    |          |            |  |    |     |         |  |    |          |     |        |     |          |    |          |        |          |               |     |          |          |         |        |      |     |  |         |  |        |          |            |  |        |          |            |  |        |     |         |  |        |          |     |        |     |        |    |          |        |        |               |     |          |        |         |        |      |     |
| 期末残高相当額  |   |  |    |          |            |  |    |          |            |  |    |     |         |  |    |          |     |        |     |          |    |          |        |          |               |     |          |          |         |        |      |     |  |         |  |        |          |            |  |        |          |            |  |        |     |         |  |        |          |     |        |     |        |    |          |        |        |               |     |          |        |         |        |      |     |
| 有形固定資産   | 1,156百万円                                  |  |    |          |            |  |    |          |            |  |    |     |         |  |    |          |     |        |     |          |    |          |        |          |               |     |          |          |         |        |      |     |  |         |  |        |          |            |  |        |          |            |  |        |     |         |  |        |          |     |        |     |        |    |          |        |        |               |     |          |        |         |        |      |     |
| 1年内  | 458百万円                                    |  |    |          |            |  |    |          |            |  |    |     |         |  |    |          |     |        |     |          |    |          |        |          |               |     |          |          |         |        |      |     |  |         |  |        |          |            |  |        |          |            |  |        |     |         |  |        |          |     |        |     |        |    |          |        |        |               |     |          |        |         |        |      |     |
| 1年超  | 635百万円                                    |  |    |          |            |  |    |          |            |  |    |     |         |  |    |          |     |        |     |          |    |          |        |          |               |     |          |          |         |        |      |     |  |         |  |        |          |            |  |        |          |            |  |        |     |         |  |        |          |     |        |     |        |    |          |        |        |               |     |          |        |         |        |      |     |
| 合計   | 1,093百万円                                  |  |    |          |            |  |    |          |            |  |    |     |         |  |    |          |     |        |     |          |    |          |        |          |               |     |          |          |         |        |      |     |  |         |  |        |          |            |  |        |          |            |  |        |     |         |  |        |          |     |        |     |        |    |          |        |        |               |     |          |        |         |        |      |     |
| 支払リース料   | 964百万円                                    |  |    |          |            |  |    |          |            |  |    |     |         |  |    |          |     |        |     |          |    |          |        |          |               |     |          |          |         |        |      |     |  |         |  |        |          |            |  |        |          |            |  |        |     |         |  |        |          |     |        |     |        |    |          |        |        |               |     |          |        |         |        |      |     |
| リース資産減損勘定の取崩額  | 百万円                                       |  |    |          |            |  |    |          |            |  |    |     |         |  |    |          |     |        |     |          |    |          |        |          |               |     |          |          |         |        |      |     |  |         |  |        |          |            |  |        |          |            |  |        |     |         |  |        |          |     |        |     |        |    |          |        |        |               |     |          |        |         |        |      |     |
| 減価償却費相当額   | 814百万円                                    |  |    |          |            |  |    |          |            |  |    |     |         |  |    |          |     |        |     |          |    |          |        |          |               |     |          |          |         |        |      |     |  |         |  |        |          |            |  |        |          |            |  |        |     |         |  |        |          |     |        |     |        |    |          |        |        |               |     |          |        |         |        |      |     |
| 支払利息相当額  | 109百万円                                    |  |    |          |            |  |    |          |            |  |    |     |         |  |    |          |     |        |     |          |    |          |        |          |               |     |          |          |         |        |      |     |  |         |  |        |          |            |  |        |          |            |  |        |     |         |  |        |          |     |        |     |        |    |          |        |        |               |     |          |        |         |        |      |     |
| 減損損失   | 百万円                                       |  |    |          |            |  |    |          |            |  |    |     |         |  |    |          |     |        |     |          |    |          |        |          |               |     |          |          |         |        |      |     |  |         |  |        |          |            |  |        |          |            |  |        |     |         |  |        |          |     |        |     |        |    |          |        |        |               |     |          |        |         |        |      |     |

## (有価証券関係)

前事業年度及び当事業年度において、「子会社株式及び関連会社株式で時価のあるもの」については該当ありません。

## (税効果会計関係)

| 前事業年度<br>(自 平成19年 4月 1日<br>至 平成20年 3月31日)   | 当事業年度<br>(自 平成20年 4月 1日<br>至 平成21年 3月31日) |           |         |          |       |        |       |          |        |          |       |        |              |          |     |          |       |  |          |           |        |        |       |  |          |           |           |           |   |       |           |         |          |       |        |           |          |       |          |        |        |       |       |              |          |     |        |       |  |          |           |        |          |       |  |          |           |           |           |        |       |      |  |                    |      |                      |      |         |      |           |       |     |      |       |  |                   |       |
|---|---|-----------|---------|----------|-------|--------|-------|----------|--------|----------|-------|--------|--------------|----------|-----|----------|-------|--|----------|-----------|--------|--------|-------|--|----------|-----------|-----------|-----------|---|-------|-----------|---------|----------|-------|--------|-----------|----------|-------|----------|--------|--------|-------|-------|--------------|----------|-----|--------|-------|--|----------|-----------|--------|----------|-------|--|----------|-----------|-----------|-----------|--------|-------|------|--|--------------------|------|----------------------|------|---------|------|-----------|-------|-----|------|-------|--|-------------------|-------|
| <p>1 繰延税金資産及び繰延税金負債の発生の主な原因別の内訳</p> <p>繰延税金資産</p> <table style="width: 100%; border-collapse: collapse;"> <tr><td>貸倒引当金</td><td style="text-align: right;">13,575百万円</td></tr> <tr><td>退職給付引当金</td><td style="text-align: right;">5,880百万円</td></tr> <tr><td>賞与引当金</td><td style="text-align: right;">393百万円</td></tr> <tr><td>減価償却費</td><td style="text-align: right;">1,647百万円</td></tr> <tr><td>有価証券償却</td><td style="text-align: right;">1,679百万円</td></tr> <tr><td>未払事業税</td><td style="text-align: right;">146百万円</td></tr> <tr><td>その他有価証券評価差額金</td><td style="text-align: right;">7,092百万円</td></tr> <tr><td>その他</td><td style="text-align: right;">1,124百万円</td></tr> <tr><td><hr/></td><td></td></tr> <tr><td>繰延税金資産小計</td><td style="text-align: right;">31,538百万円</td></tr> <tr><td>評価性引当額</td><td style="text-align: right;">153百万円</td></tr> <tr><td><hr/></td><td></td></tr> <tr><td>繰延税金資産合計</td><td style="text-align: right;">31,385百万円</td></tr> <tr><td>繰延税金資産の純額</td><td style="text-align: right;">31,385百万円</td></tr> </table> <p>2 法定実効税率と税効果会計適用後の法人税等の負担率との間に重要な差異があるときの、当該差異の原因となった主な項目別の内訳</p> <p>法定実効税率と税効果会計適用後の法人税等の負担率との間の差異が法定実効税率の百分の五以下であるため記載を省略しております。</p> | 貸倒引当金                                     | 13,575百万円 | 退職給付引当金 | 5,880百万円 | 賞与引当金 | 393百万円 | 減価償却費 | 1,647百万円 | 有価証券償却 | 1,679百万円 | 未払事業税 | 146百万円 | その他有価証券評価差額金 | 7,092百万円 | その他 | 1,124百万円 | <hr/> |  | 繰延税金資産小計 | 31,538百万円 | 評価性引当額 | 153百万円 | <hr/> |  | 繰延税金資産合計 | 31,385百万円 | 繰延税金資産の純額 | 31,385百万円 | <p>1 繰延税金資産及び繰延税金負債の発生の主な原因別の内訳</p> <p>繰延税金資産</p> <table style="width: 100%; border-collapse: collapse;"> <tr><td>貸倒引当金</td><td style="text-align: right;">14,208百万円</td></tr> <tr><td>退職給付引当金</td><td style="text-align: right;">5,990百万円</td></tr> <tr><td>賞与引当金</td><td style="text-align: right;">373百万円</td></tr> <tr><td>税務上の繰越欠損金</td><td style="text-align: right;">9,195百万円</td></tr> <tr><td>減価償却費</td><td style="text-align: right;">1,655百万円</td></tr> <tr><td>有価証券償却</td><td style="text-align: right;">251百万円</td></tr> <tr><td>未払事業税</td><td style="text-align: right;">26百万円</td></tr> <tr><td>その他有価証券評価差額金</td><td style="text-align: right;">5,912百万円</td></tr> <tr><td>その他</td><td style="text-align: right;">741百万円</td></tr> <tr><td><hr/></td><td></td></tr> <tr><td>繰延税金資産小計</td><td style="text-align: right;">38,355百万円</td></tr> <tr><td>評価性引当額</td><td style="text-align: right;">2,655百万円</td></tr> <tr><td><hr/></td><td></td></tr> <tr><td>繰延税金資産合計</td><td style="text-align: right;">35,699百万円</td></tr> <tr><td>繰延税金資産の純額</td><td style="text-align: right;">35,699百万円</td></tr> </table> <p>2 法定実効税率と税効果会計適用後の法人税等の負担率との間に重要な差異があるときの、当該差異の原因となった主な項目別の内訳</p> <table style="width: 100%; border-collapse: collapse;"> <tr><td>法定実効税率</td><td style="text-align: right;">40.5%</td></tr> <tr><td>(調整)</td><td></td></tr> <tr><td>交際費等永久に損金に算入されない項目</td><td style="text-align: right;">0.1%</td></tr> <tr><td>受取配当金等永久に損金に算入されない項目</td><td style="text-align: right;">1.4%</td></tr> <tr><td>住民税均等割等</td><td style="text-align: right;">0.3%</td></tr> <tr><td>評価性引当金の増加</td><td style="text-align: right;">14.2%</td></tr> <tr><td>その他</td><td style="text-align: right;">0.9%</td></tr> <tr><td><hr/></td><td></td></tr> <tr><td>税効果会計適用後の法人税等の負担率</td><td style="text-align: right;">26.4%</td></tr> </table> | 貸倒引当金 | 14,208百万円 | 退職給付引当金 | 5,990百万円 | 賞与引当金 | 373百万円 | 税務上の繰越欠損金 | 9,195百万円 | 減価償却費 | 1,655百万円 | 有価証券償却 | 251百万円 | 未払事業税 | 26百万円 | その他有価証券評価差額金 | 5,912百万円 | その他 | 741百万円 | <hr/> |  | 繰延税金資産小計 | 38,355百万円 | 評価性引当額 | 2,655百万円 | <hr/> |  | 繰延税金資産合計 | 35,699百万円 | 繰延税金資産の純額 | 35,699百万円 | 法定実効税率 | 40.5% | (調整) |  | 交際費等永久に損金に算入されない項目 | 0.1% | 受取配当金等永久に損金に算入されない項目 | 1.4% | 住民税均等割等 | 0.3% | 評価性引当金の増加 | 14.2% | その他 | 0.9% | <hr/> |  | 税効果会計適用後の法人税等の負担率 | 26.4% |
| 貸倒引当金   | 13,575百万円                                 |           |         |          |       |        |       |          |        |          |       |        |              |          |     |          |       |  |          |           |        |        |       |  |          |           |           |           |   |       |           |         |          |       |        |           |          |       |          |        |        |       |       |              |          |     |        |       |  |          |           |        |          |       |  |          |           |           |           |        |       |      |  |                    |      |                      |      |         |      |           |       |     |      |       |  |                   |       |
| 退職給付引当金   | 5,880百万円                                  |           |         |          |       |        |       |          |        |          |       |        |              |          |     |          |       |  |          |           |        |        |       |  |          |           |           |           |   |       |           |         |          |       |        |           |          |       |          |        |        |       |       |              |          |     |        |       |  |          |           |        |          |       |  |          |           |           |           |        |       |      |  |                    |      |                      |      |         |      |           |       |     |      |       |  |                   |       |
| 賞与引当金   | 393百万円                                    |           |         |          |       |        |       |          |        |          |       |        |              |          |     |          |       |  |          |           |        |        |       |  |          |           |           |           |   |       |           |         |          |       |        |           |          |       |          |        |        |       |       |              |          |     |        |       |  |          |           |        |          |       |  |          |           |           |           |        |       |      |  |                    |      |                      |      |         |      |           |       |     |      |       |  |                   |       |
| 減価償却費   | 1,647百万円                                  |           |         |          |       |        |       |          |        |          |       |        |              |          |     |          |       |  |          |           |        |        |       |  |          |           |           |           |   |       |           |         |          |       |        |           |          |       |          |        |        |       |       |              |          |     |        |       |  |          |           |        |          |       |  |          |           |           |           |        |       |      |  |                    |      |                      |      |         |      |           |       |     |      |       |  |                   |       |
| 有価証券償却  | 1,679百万円                                  |           |         |          |       |        |       |          |        |          |       |        |              |          |     |          |       |  |          |           |        |        |       |  |          |           |           |           |   |       |           |         |          |       |        |           |          |       |          |        |        |       |       |              |          |     |        |       |  |          |           |        |          |       |  |          |           |           |           |        |       |      |  |                    |      |                      |      |         |      |           |       |     |      |       |  |                   |       |
| 未払事業税   | 146百万円                                    |           |         |          |       |        |       |          |        |          |       |        |              |          |     |          |       |  |          |           |        |        |       |  |          |           |           |           |   |       |           |         |          |       |        |           |          |       |          |        |        |       |       |              |          |     |        |       |  |          |           |        |          |       |  |          |           |           |           |        |       |      |  |                    |      |                      |      |         |      |           |       |     |      |       |  |                   |       |
| その他有価証券評価差額金  | 7,092百万円                                  |           |         |          |       |        |       |          |        |          |       |        |              |          |     |          |       |  |          |           |        |        |       |  |          |           |           |           |   |       |           |         |          |       |        |           |          |       |          |        |        |       |       |              |          |     |        |       |  |          |           |        |          |       |  |          |           |           |           |        |       |      |  |                    |      |                      |      |         |      |           |       |     |      |       |  |                   |       |
| その他   | 1,124百万円                                  |           |         |          |       |        |       |          |        |          |       |        |              |          |     |          |       |  |          |           |        |        |       |  |          |           |           |           |   |       |           |         |          |       |        |           |          |       |          |        |        |       |       |              |          |     |        |       |  |          |           |        |          |       |  |          |           |           |           |        |       |      |  |                    |      |                      |      |         |      |           |       |     |      |       |  |                   |       |
| <hr/>   |   |           |         |          |       |        |       |          |        |          |       |        |              |          |     |          |       |  |          |           |        |        |       |  |          |           |           |           |   |       |           |         |          |       |        |           |          |       |          |        |        |       |       |              |          |     |        |       |  |          |           |        |          |       |  |          |           |           |           |        |       |      |  |                    |      |                      |      |         |      |           |       |     |      |       |  |                   |       |
| 繰延税金資産小計  | 31,538百万円                                 |           |         |          |       |        |       |          |        |          |       |        |              |          |     |          |       |  |          |           |        |        |       |  |          |           |           |           |   |       |           |         |          |       |        |           |          |       |          |        |        |       |       |              |          |     |        |       |  |          |           |        |          |       |  |          |           |           |           |        |       |      |  |                    |      |                      |      |         |      |           |       |     |      |       |  |                   |       |
| 評価性引当額  | 153百万円                                    |           |         |          |       |        |       |          |        |          |       |        |              |          |     |          |       |  |          |           |        |        |       |  |          |           |           |           |   |       |           |         |          |       |        |           |          |       |          |        |        |       |       |              |          |     |        |       |  |          |           |        |          |       |  |          |           |           |           |        |       |      |  |                    |      |                      |      |         |      |           |       |     |      |       |  |                   |       |
| <hr/>   |   |           |         |          |       |        |       |          |        |          |       |        |              |          |     |          |       |  |          |           |        |        |       |  |          |           |           |           |   |       |           |         |          |       |        |           |          |       |          |        |        |       |       |              |          |     |        |       |  |          |           |        |          |       |  |          |           |           |           |        |       |      |  |                    |      |                      |      |         |      |           |       |     |      |       |  |                   |       |
| 繰延税金資産合計  | 31,385百万円                                 |           |         |          |       |        |       |          |        |          |       |        |              |          |     |          |       |  |          |           |        |        |       |  |          |           |           |           |   |       |           |         |          |       |        |           |          |       |          |        |        |       |       |              |          |     |        |       |  |          |           |        |          |       |  |          |           |           |           |        |       |      |  |                    |      |                      |      |         |      |           |       |     |      |       |  |                   |       |
| 繰延税金資産の純額   | 31,385百万円                                 |           |         |          |       |        |       |          |        |          |       |        |              |          |     |          |       |  |          |           |        |        |       |  |          |           |           |           |   |       |           |         |          |       |        |           |          |       |          |        |        |       |       |              |          |     |        |       |  |          |           |        |          |       |  |          |           |           |           |        |       |      |  |                    |      |                      |      |         |      |           |       |     |      |       |  |                   |       |
| 貸倒引当金   | 14,208百万円                                 |           |         |          |       |        |       |          |        |          |       |        |              |          |     |          |       |  |          |           |        |        |       |  |          |           |           |           |   |       |           |         |          |       |        |           |          |       |          |        |        |       |       |              |          |     |        |       |  |          |           |        |          |       |  |          |           |           |           |        |       |      |  |                    |      |                      |      |         |      |           |       |     |      |       |  |                   |       |
| 退職給付引当金   | 5,990百万円                                  |           |         |          |       |        |       |          |        |          |       |        |              |          |     |          |       |  |          |           |        |        |       |  |          |           |           |           |   |       |           |         |          |       |        |           |          |       |          |        |        |       |       |              |          |     |        |       |  |          |           |        |          |       |  |          |           |           |           |        |       |      |  |                    |      |                      |      |         |      |           |       |     |      |       |  |                   |       |
| 賞与引当金   | 373百万円                                    |           |         |          |       |        |       |          |        |          |       |        |              |          |     |          |       |  |          |           |        |        |       |  |          |           |           |           |   |       |           |         |          |       |        |           |          |       |          |        |        |       |       |              |          |     |        |       |  |          |           |        |          |       |  |          |           |           |           |        |       |      |  |                    |      |                      |      |         |      |           |       |     |      |       |  |                   |       |
| 税務上の繰越欠損金   | 9,195百万円                                  |           |         |          |       |        |       |          |        |          |       |        |              |          |     |          |       |  |          |           |        |        |       |  |          |           |           |           |   |       |           |         |          |       |        |           |          |       |          |        |        |       |       |              |          |     |        |       |  |          |           |        |          |       |  |          |           |           |           |        |       |      |  |                    |      |                      |      |         |      |           |       |     |      |       |  |                   |       |
| 減価償却費   | 1,655百万円                                  |           |         |          |       |        |       |          |        |          |       |        |              |          |     |          |       |  |          |           |        |        |       |  |          |           |           |           |   |       |           |         |          |       |        |           |          |       |          |        |        |       |       |              |          |     |        |       |  |          |           |        |          |       |  |          |           |           |           |        |       |      |  |                    |      |                      |      |         |      |           |       |     |      |       |  |                   |       |
| 有価証券償却  | 251百万円                                    |           |         |          |       |        |       |          |        |          |       |        |              |          |     |          |       |  |          |           |        |        |       |  |          |           |           |           |   |       |           |         |          |       |        |           |          |       |          |        |        |       |       |              |          |     |        |       |  |          |           |        |          |       |  |          |           |           |           |        |       |      |  |                    |      |                      |      |         |      |           |       |     |      |       |  |                   |       |
| 未払事業税   | 26百万円                                     |           |         |          |       |        |       |          |        |          |       |        |              |          |     |          |       |  |          |           |        |        |       |  |          |           |           |           |   |       |           |         |          |       |        |           |          |       |          |        |        |       |       |              |          |     |        |       |  |          |           |        |          |       |  |          |           |           |           |        |       |      |  |                    |      |                      |      |         |      |           |       |     |      |       |  |                   |       |
| その他有価証券評価差額金  | 5,912百万円                                  |           |         |          |       |        |       |          |        |          |       |        |              |          |     |          |       |  |          |           |        |        |       |  |          |           |           |           |   |       |           |         |          |       |        |           |          |       |          |        |        |       |       |              |          |     |        |       |  |          |           |        |          |       |  |          |           |           |           |        |       |      |  |                    |      |                      |      |         |      |           |       |     |      |       |  |                   |       |
| その他   | 741百万円                                    |           |         |          |       |        |       |          |        |          |       |        |              |          |     |          |       |  |          |           |        |        |       |  |          |           |           |           |   |       |           |         |          |       |        |           |          |       |          |        |        |       |       |              |          |     |        |       |  |          |           |        |          |       |  |          |           |           |           |        |       |      |  |                    |      |                      |      |         |      |           |       |     |      |       |  |                   |       |
| <hr/>   |   |           |         |          |       |        |       |          |        |          |       |        |              |          |     |          |       |  |          |           |        |        |       |  |          |           |           |           |   |       |           |         |          |       |        |           |          |       |          |        |        |       |       |              |          |     |        |       |  |          |           |        |          |       |  |          |           |           |           |        |       |      |  |                    |      |                      |      |         |      |           |       |     |      |       |  |                   |       |
| 繰延税金資産小計  | 38,355百万円                                 |           |         |          |       |        |       |          |        |          |       |        |              |          |     |          |       |  |          |           |        |        |       |  |          |           |           |           |   |       |           |         |          |       |        |           |          |       |          |        |        |       |       |              |          |     |        |       |  |          |           |        |          |       |  |          |           |           |           |        |       |      |  |                    |      |                      |      |         |      |           |       |     |      |       |  |                   |       |
| 評価性引当額  | 2,655百万円                                  |           |         |          |       |        |       |          |        |          |       |        |              |          |     |          |       |  |          |           |        |        |       |  |          |           |           |           |   |       |           |         |          |       |        |           |          |       |          |        |        |       |       |              |          |     |        |       |  |          |           |        |          |       |  |          |           |           |           |        |       |      |  |                    |      |                      |      |         |      |           |       |     |      |       |  |                   |       |
| <hr/>   |   |           |         |          |       |        |       |          |        |          |       |        |              |          |     |          |       |  |          |           |        |        |       |  |          |           |           |           |   |       |           |         |          |       |        |           |          |       |          |        |        |       |       |              |          |     |        |       |  |          |           |        |          |       |  |          |           |           |           |        |       |      |  |                    |      |                      |      |         |      |           |       |     |      |       |  |                   |       |
| 繰延税金資産合計  | 35,699百万円                                 |           |         |          |       |        |       |          |        |          |       |        |              |          |     |          |       |  |          |           |        |        |       |  |          |           |           |           |   |       |           |         |          |       |        |           |          |       |          |        |        |       |       |              |          |     |        |       |  |          |           |        |          |       |  |          |           |           |           |        |       |      |  |                    |      |                      |      |         |      |           |       |     |      |       |  |                   |       |
| 繰延税金資産の純額   | 35,699百万円                                 |           |         |          |       |        |       |          |        |          |       |        |              |          |     |          |       |  |          |           |        |        |       |  |          |           |           |           |   |       |           |         |          |       |        |           |          |       |          |        |        |       |       |              |          |     |        |       |  |          |           |        |          |       |  |          |           |           |           |        |       |      |  |                    |      |                      |      |         |      |           |       |     |      |       |  |                   |       |
| 法定実効税率  | 40.5%                                     |           |         |          |       |        |       |          |        |          |       |        |              |          |     |          |       |  |          |           |        |        |       |  |          |           |           |           |   |       |           |         |          |       |        |           |          |       |          |        |        |       |       |              |          |     |        |       |  |          |           |        |          |       |  |          |           |           |           |        |       |      |  |                    |      |                      |      |         |      |           |       |     |      |       |  |                   |       |
| (調整)  |   |           |         |          |       |        |       |          |        |          |       |        |              |          |     |          |       |  |          |           |        |        |       |  |          |           |           |           |   |       |           |         |          |       |        |           |          |       |          |        |        |       |       |              |          |     |        |       |  |          |           |        |          |       |  |          |           |           |           |        |       |      |  |                    |      |                      |      |         |      |           |       |     |      |       |  |                   |       |
| 交際費等永久に損金に算入されない項目  | 0.1%                                      |           |         |          |       |        |       |          |        |          |       |        |              |          |     |          |       |  |          |           |        |        |       |  |          |           |           |           |   |       |           |         |          |       |        |           |          |       |          |        |        |       |       |              |          |     |        |       |  |          |           |        |          |       |  |          |           |           |           |        |       |      |  |                    |      |                      |      |         |      |           |       |     |      |       |  |                   |       |
| 受取配当金等永久に損金に算入されない項目  | 1.4%                                      |           |         |          |       |        |       |          |        |          |       |        |              |          |     |          |       |  |          |           |        |        |       |  |          |           |           |           |   |       |           |         |          |       |        |           |          |       |          |        |        |       |       |              |          |     |        |       |  |          |           |        |          |       |  |          |           |           |           |        |       |      |  |                    |      |                      |      |         |      |           |       |     |      |       |  |                   |       |
| 住民税均等割等   | 0.3%                                      |           |         |          |       |        |       |          |        |          |       |        |              |          |     |          |       |  |          |           |        |        |       |  |          |           |           |           |   |       |           |         |          |       |        |           |          |       |          |        |        |       |       |              |          |     |        |       |  |          |           |        |          |       |  |          |           |           |           |        |       |      |  |                    |      |                      |      |         |      |           |       |     |      |       |  |                   |       |
| 評価性引当金の増加   | 14.2%                                     |           |         |          |       |        |       |          |        |          |       |        |              |          |     |          |       |  |          |           |        |        |       |  |          |           |           |           |   |       |           |         |          |       |        |           |          |       |          |        |        |       |       |              |          |     |        |       |  |          |           |        |          |       |  |          |           |           |           |        |       |      |  |                    |      |                      |      |         |      |           |       |     |      |       |  |                   |       |
| その他   | 0.9%                                      |           |         |          |       |        |       |          |        |          |       |        |              |          |     |          |       |  |          |           |        |        |       |  |          |           |           |           |   |       |           |         |          |       |        |           |          |       |          |        |        |       |       |              |          |     |        |       |  |          |           |        |          |       |  |          |           |           |           |        |       |      |  |                    |      |                      |      |         |      |           |       |     |      |       |  |                   |       |
| <hr/>   |   |           |         |          |       |        |       |          |        |          |       |        |              |          |     |          |       |  |          |           |        |        |       |  |          |           |           |           |   |       |           |         |          |       |        |           |          |       |          |        |        |       |       |              |          |     |        |       |  |          |           |        |          |       |  |          |           |           |           |        |       |      |  |                    |      |                      |      |         |      |           |       |     |      |       |  |                   |       |
| 税効果会計適用後の法人税等の負担率   | 26.4%                                     |           |         |          |       |        |       |          |        |          |       |        |              |          |     |          |       |  |          |           |        |        |       |  |          |           |           |           |   |       |           |         |          |       |        |           |          |       |          |        |        |       |       |              |          |     |        |       |  |          |           |        |          |       |  |          |           |           |           |        |       |      |  |                    |      |                      |      |         |      |           |       |     |      |       |  |                   |       |

## (1株当たり情報)

|                                 |   | 前事業年度<br>(自平成19年4月1日<br>至平成20年3月31日) | 当事業年度<br>(自平成20年4月1日<br>至平成21年3月31日) |
|---------------------------------|---|--------------------------------------|--------------------------------------|
| 1株当たり純資産額                       | 円 | 993.99                               | 884.66                               |
| 1株当たり当期純利益金額<br>(は1株当たり当期純損失金額) | 円 | 47.87                                | 114.43                               |
| 潜在株式調整後<br>1株当たり当期純利益金額         | 円 |                                      |                                      |

(注) 1 算定上の基礎

## (1) 1株当たり純資産額

|                             |     | 前事業年度<br>(平成20年3月31日) | 当事業年度<br>(平成21年3月31日) |
|-----------------------------|-----|-----------------------|-----------------------|
| 1株当たり純資産額                   |     |                       |                       |
| 純資産の部の合計額                   | 百万円 | 112,898               | 100,392               |
| 純資産の部の合計額から控除する金額           | 百万円 |                       |                       |
| 普通株式に係る期末の純資産額              | 百万円 | 112,898               | 100,392               |
| 1株当たり純資産額の算定に用いられた期末の普通株式の数 | 千株  | 113,581               | 113,480               |

## (2) 1株当たり当期純利益金額(は1株当たり当期純損失金額)

|                                 |     | 前事業年度<br>(自平成19年4月1日<br>至平成20年3月31日) | 当事業年度<br>(自平成20年4月1日<br>至平成21年3月31日) |
|---------------------------------|-----|--------------------------------------|--------------------------------------|
| 1株当たり当期純利益金額<br>(は1株当たり当期純損失金額) |     |                                      |                                      |
| 当期純利益(は当期純損失)                   | 百万円 | 5,439                                | 12,992                               |
| 普通株主に帰属しない金額                    | 百万円 |                                      |                                      |
| 普通株式に係る当期純利益<br>(は普通株式に係る当期純損失) | 百万円 | 5,439                                | 12,992                               |
| 普通株式の期中平均株式数                    | 千株  | 113,620                              | 113,541                              |

2 なお、潜在株式調整後1株当たり当期純利益金額については、前事業年度は潜在株式が存在しないため記載しておりません。

当事業年度は1株当たり当期純損失であり、また潜在株式が存在しないため、記載しておりません。

## (重要な後発事象)

該当ありません。

【附属明細表】

当事業年度(平成20年4月1日から平成21年3月31日まで)

【有形固定資産等明細表】

| 資産の種類          | 前期末残高<br>(百万円) | 当期増加額<br>(百万円) | 当期減少額<br>(百万円) | 当期末残高<br>(百万円) | 当期末減価<br>償却累計額<br>又は償却<br>累計額<br>(百万円) | 当期償却額<br>(百万円) | 差引当期末<br>残高<br>(百万円) |
|----------------|----------------|----------------|----------------|----------------|--|----------------|----------------------|
| 有形固定資産         |                |                |                |                |  |                |                      |
| 建物             | 24,581         | 651            | 369            | 24,862         | 18,352                                 | 464            | 6,510                |
| 土地             | 14,614         | 290            |                | 14,905         |  |                | 14,905               |
| リース資産          |                | 1,162          |                | 1,162          | 132                                    | 132            | 1,029                |
| 建設仮勘定          | 119            | 1,438          | 1,292          | 265            |  |                | 265                  |
| その他の<br>有形固定資産 | 5,558          | 524            | 785            | 5,298          | 3,866                                  | 431            | 1,432                |
| 有形固定資産計        | 44,873         | 4,067          | 2,447          | 46,493         | 22,351                                 | 1,029          | 24,142               |
| 無形固定資産         |                |                |                |                |  |                |                      |
| ソフトウェア         |                |                |                | 1,901          | 402                                    | 27             | 1,499                |
| その他の<br>無形固定資産 |                |                |                | 305            | 31                                     | 1              | 273                  |
| 無形固定資産計        |                |                |                | 2,206          | 434                                    | 29             | 1,772                |

(注) 無形固定資産の金額が資産の総額の100分の1以下であるため、「前期末残高」、「当期増加額」及び「当期減少額」の欄の記載を省略しております。

【引当金明細表】

| 区分              | 前期末残高<br>(百万円) | 当期増加額<br>(百万円) | 当期減少額<br>(目的使用)<br>(百万円) | 当期減少額<br>(その他)<br>(百万円) | 当期末残高<br>(百万円) |
|-----------------|----------------|----------------|--------------------------|-------------------------|----------------|
| 貸倒引当金           | 21,233         | 22,889         | 4,356                    | 16,877                  | 22,889         |
| 一般貸倒引当金         | 7,479          | 10,241         |                          | 7,479                   | 10,241         |
| 個別貸倒引当金         | 13,754         | 12,648         | 4,356                    | 9,398                   | 12,648         |
| うち非居住者向け<br>債権分 |                |                |                          |                         |                |
| 賞与引当金           | 970            | 923            | 970                      |                         | 923            |
| 役員賞与引当金         | 52             | 27             | 52                       |                         | 27             |
| 役員退職慰労引当金       | 380            | 93             | 90                       |                         | 383            |
| 睡眠預金払戻損失<br>引当金 | 214            | 233            |                          | 214                     | 233            |
| 偶発損失引当金         | 52             | 130            |                          | 52                      | 130            |
| 計               | 22,904         | 24,297         | 5,470                    | 17,143                  | 24,587         |

(注) 当期減少額(その他)欄に記載の減少額はそれぞれ次の理由によるものであります。

- 一般貸倒引当金.....洗替による取崩額
- 個別貸倒引当金.....洗替及び回収による取崩額
- 睡眠預金払戻損失引当金.....洗替による取崩額
- 偶発損失引当金.....洗替による取崩額

未払法人税等

| 区分     | 前期末残高<br>(百万円) | 当期増加額<br>(百万円) | 当期減少額<br>(目的使用)<br>(百万円) | 当期減少額<br>(その他)<br>(百万円) | 当期末残高<br>(百万円) |
|--------|----------------|----------------|--------------------------|-------------------------|----------------|
| 未払法人税等 | 1,573          | 1,408          | 2,885                    |                         | 97             |
| 未払法人税等 | 1,213          | 1,049          | 2,230                    |                         | 31             |
| 未払事業税  | 360            | 359            | 654                      |                         | 65             |

(2) 【主な資産及び負債の内容】

当事業年度末(平成21年3月31日現在)の主な資産及び負債の内容は、次のとおりであります。

資産の部

|        |   |
|--------|---|
| 預け金    | 日本銀行への預け金67,911百万円、他の銀行への預け金1,357百万円であり<br>ます。  |
| その他の証券 | 外国証券35,661百万円、受益証券6,662百万円その他であります。   |
| 未収収益   | 貸出金利息1,799百万円、有価証券利息1,177百万円その他であります。   |
| その他の資産 | 保証金944百万円、金融安定化拠出基金への拠出金670百万円、新金融安定化<br>基金への拠出金475百万円、仮払金397百万円(為替関係立替金等)その他であ<br>ります。 |

負債の部

|        |   |
|--------|---|
| その他の預金 | 別段預金11,027百万円、外貨預金4,548百万円その他であります。             |
| 未払費用   | 預金利息2,967百万円、支払手数料108百万円その他であります。               |
| 前受収益   | 貸出金利息1,700百万円その他であります。                          |
| その他の負債 | 仮受金941百万円(為替関係預り金等)、預金利子税等預り金66百万円その他<br>であります。 |



(3) 【その他】

該当ありません。

## 第6 【提出会社の株式事務の概要】

|            |   |
|------------|---|
| 事業年度       | 4月1日から3月31日まで   |
| 定時株主総会     | 6月中   |
| 基準日        | 3月31日   |
| 剰余金の配当の基準日 | 9月30日、3月31日   |
| 1単元の株式数    | 1,000株  |
| 単元未満株式の買取り |   |
| 取扱場所       | (特別口座)<br>東京都中央区日本橋兜町14番9号<br>株式会社だいこう証券ビジネス 東京支社   |
| 株主名簿管理人    | (特別口座)<br>大阪市中央区北浜二丁目4番6号<br>株式会社だいこう証券ビジネス   |
| 買取手数料      | 算式により1単元当たりの金額を算出し、これを買取った単元未満株式の数で按分した額<br>(算式)<br>100万円以下の金額につき 1.150%<br>100万円を超え500万円以下の金額につき 0.900%<br>500万円を超え1,000万円以下の金額につき 0.700%<br>1,000万円を超え3,000万円以下の金額につき 0.575%<br>3,000万円を超え5,000万円以下の金額につき 0.375%<br>(円未満の端数を生じた場合には切り捨てる。)<br>ただし、1単元当たりの算出金額が2,500円に満たない場合には2,500円とする。 |
| 公告掲載方法     | 東京都において発行する日本経済新聞および宇都宮市において発行する下野新聞  |
| 株主に対する特典   | ありません。  |

## 第7 【提出会社の参考情報】

### 1 【提出会社の親会社等の情報】

当行は、親会社等はありません。

### 2 【その他の参考情報】

当事業年度の開始日から有価証券報告書提出日までの間に、次の書類を提出しております。

|                         |                 |                             |                          |
|-------------------------|-----------------|-----------------------------|--------------------------|
| (1) 有価証券報告書<br>及びその添付書類 | 事業年度<br>(第105期) | 自 平成19年4月1日<br>至 平成20年3月31日 | 平成20年6月27日<br>関東財務局長に提出。 |
|-------------------------|-----------------|-----------------------------|--------------------------|

#### (2) 四半期報告書及び確認書

第106期第1四半期(自 平成20年4月1日 至 平成20年6月30日) 平成20年8月13日 関東財務局長に提出。

第106期第2四半期(自 平成20年7月1日 至 平成20年9月30日) 平成20年11月27日 関東財務局長に提出。

第106期第3四半期(自 平成20年10月1日 至 平成20年12月31日) 平成21年2月12日 関東財務局長に提出。

## 第二部 【提出会社の保証会社等の情報】

該当ありません。

## 独立監査人の監査報告書

平成20年 6月27日

株式会社栃木銀行  
取締役会 御中

### 監査法人 トーマツ

指定社員  
業務執行社員

公認会計士 三 澤 幸 之 助

指定社員  
業務執行社員

公認会計士 大 森 佐 知 子

当監査法人は、金融商品取引法第193条の2第1項の規定に基づく監査証明を行うため、「経理の状況」に掲げられている株式会社栃木銀行の平成19年4月1日から平成20年3月31日までの連結会計年度の連結財務諸表、すなわち、連結貸借対照表、連結損益計算書、連結株主資本等変動計算書、連結キャッシュ・フロー計算書及び連結附属明細表について監査を行った。この連結財務諸表の作成責任は経営者であり、当監査法人の責任は独立の立場から連結財務諸表に対する意見を表明することにある。

当監査法人は、我が国において一般に公正妥当と認められる監査の基準に準拠して監査を行った。監査の基準は、当監査法人に連結財務諸表に重要な虚偽の表示がないかどうかの合理的な保証を得ることを求めている。監査は、試査を基礎として行われ、経営者が採用した会計方針及びその適用方法並びに経営者によって行われた見積りの評価も含め全体としての連結財務諸表の表示を検討することを含んでいる。当監査法人は、監査の結果として意見表明のための合理的な基礎を得たと判断している。

当監査法人は、上記の連結財務諸表が、我が国において一般に公正妥当と認められる企業会計の基準に準拠して、株式会社栃木銀行及び連結子会社の平成20年3月31日現在の財政状態並びに同日をもって終了する連結会計年度の経営成績及びキャッシュ・フローの状況をすべての重要な点において適正に表示しているものと認める。

会社と当監査法人又は業務執行社員との間には、公認会計士法の規定により記載すべき利害関係はない。

以上

(注) 1 上記は、監査報告書の原本に記載された事項を電子化したものであり、その原本は当行(有価証券報告書提出会社)が別途保管しております。

2 連結財務諸表の範囲にはXBRLデータ自体は含まれていません。

## 独立監査人の監査報告書及び内部統制監査報告書

平成21年6月18日

株式会社栃木銀行  
取締役会 御中

### 監査法人 トーマツ

指定社員  
業務執行社員

公認会計士 三 澤 幸 之 助

指定社員  
業務執行社員

公認会計士 大 森 佐 知 子

#### < 財務諸表監査 >

当監査法人は、金融商品取引法第193条の2第1項の規定に基づく監査証明を行うため、「経理の状況」に掲げられている株式会社栃木銀行の平成20年4月1日から平成21年3月31日までの連結会計年度の連結財務諸表、すなわち、連結貸借対照表、連結損益計算書、連結株主資本等変動計算書、連結キャッシュ・フロー計算書及び連結附属明細表について監査を行った。この連結財務諸表の作成責任は経営者にあり、当監査法人の責任は独立の立場から連結財務諸表に対する意見を表明することにある。

当監査法人は、我が国において一般に公正妥当と認められる監査の基準に準拠して監査を行った。監査の基準は、当監査法人に連結財務諸表に重要な虚偽の表示がないかどうかの合理的な保証を得ることを求めている。監査は、試査を基礎として行われ、経営者が採用した会計方針及びその適用方法並びに経営者によって行われた見積りの評価も含め全体としての連結財務諸表の表示を検討することを含んでいる。当監査法人は、監査の結果として意見表明のための合理的な基礎を得たと判断している。

当監査法人は、上記の連結財務諸表が、我が国において一般に公正妥当と認められる企業会計の基準に準拠して、株式会社栃木銀行及び連結子会社の平成21年3月31日現在の財政状態並びに同日をもって終了する連結会計年度の経営成績及びキャッシュ・フローの状況をすべての重要な点において適正に表示しているものと認める。

< 内部統制監査 >

当監査法人は、金融商品取引法第193条の2第2項の規定に基づく監査証明を行うため、株式会社栃木銀行の平成21年3月31日現在の内部統制報告書について監査を行った。財務報告に係る内部統制を整備及び運用並びに内部統制報告書を作成する責任は、経営者にあり、当監査法人の責任は、独立の立場から内部統制報告書に対する意見を表明することにある。また、財務報告に係る内部統制により財務報告の虚偽の記載を完全には防止又は発見することができない可能性がある。

当監査法人は、我が国において一般に公正妥当と認められる財務報告に係る内部統制の監査の基準に準拠して内部統制監査を行った。財務報告に係る内部統制の監査の基準は、当監査法人に内部統制報告書に重要な虚偽の表示がないかどうかの合理的な保証を得ることを求めている。内部統制監査は、試査を基礎として行われ、財務報告に係る内部統制の評価範囲、評価手続及び評価結果についての、経営者が行った記載を含め全体としての内部統制報告書の表示を検討することを含んでいる。当監査法人は、内部統制監査の結果として意見表明のための合理的な基礎を得たと判断している。

当監査法人は、株式会社栃木銀行が平成21年3月31日現在の財務報告に係る内部統制は有効であると表示した上記の内部統制報告書が、我が国において一般に公正妥当と認められる財務報告に係る内部統制の評価の基準に準拠して、財務報告に係る内部統制の評価について、すべての重要な点において適正に表示しているものと認める。

会社と当監査法人又は業務執行社員との間には、公認会計士法の規定により記載すべき利害関係はない。

以上

---

(注) 1 上記は、監査報告書の原本に記載された事項を電子化したものであり、その原本は当行(有価証券報告書提出会社)が別途保管しております。

2 連結財務諸表の範囲にはXBRLデータ自体は含まれていません。

## 独立監査人の監査報告書

平成20年 6月27日

株式会社栃木銀行  
取締役会 御中

### 監査法人 トーマツ

指定社員  
業務執行社員

公認会計士 三 澤 幸 之 助

指定社員  
業務執行社員

公認会計士 大 森 佐 知 子

当監査法人は、金融商品取引法第193条の2第1項の規定に基づく監査証明を行うため、「経理の状況」に掲げられている株式会社栃木銀行の平成19年4月1日から平成20年3月31日までの第105期事業年度の財務諸表、すなわち、貸借対照表、損益計算書、株主資本等変動計算書及び附属明細表について監査を行った。この財務諸表の作成責任は経営者にあり、当監査法人の責任は独立の立場から財務諸表に対する意見を表明することにある。

当監査法人は、我が国において一般に公正妥当と認められる監査の基準に準拠して監査を行った。監査の基準は、当監査法人に財務諸表に重要な虚偽の表示がないかどうかの合理的な保証を得ることを求めている。監査は、試査を基礎として行われ、経営者が採用した会計方針及びその適用方法並びに経営者によって行われた見積りの評価も含め全体としての財務諸表の表示を検討することを含んでいる。当監査法人は、監査の結果として意見表明のための合理的な基礎を得たと判断している。

当監査法人は、上記の財務諸表が、我が国において一般に公正妥当と認められる企業会計の基準に準拠して、株式会社栃木銀行の平成20年3月31日現在の財政状態及び同日をもって終了する事業年度の経営成績をすべての重要な点において適正に表示しているものと認める。

会社と当監査法人又は業務執行社員との間には、公認会計士法の規定により記載すべき利害関係はない。

以 上

(注) 1 上記は、監査報告書の原本に記載された事項を電子化したものであり、その原本は当行(有価証券報告書提出会社)が別途保管しております。

2 財務諸表の範囲にはXBRLデータ自体は含まれていません。



## 独立監査人の監査報告書

平成21年 6月18日

株式会社栃木銀行  
取締役会 御中

### 監査法人 トーマツ

指定社員  
業務執行社員

公認会計士 三 澤 幸 之 助

指定社員  
業務執行社員

公認会計士 大 森 佐 知 子

当監査法人は、金融商品取引法第193条の2第1項の規定に基づく監査証明を行うため、「経理の状況」に掲げられている株式会社栃木銀行の平成20年4月1日から平成21年3月31日までの第106期事業年度の財務諸表、すなわち、貸借対照表、損益計算書、株主資本等変動計算書及び附属明細表について監査を行った。この財務諸表の作成責任は経営者にあり、当監査法人の責任は独立の立場から財務諸表に対する意見を表明することにある。

当監査法人は、我が国において一般に公正妥当と認められる監査の基準に準拠して監査を行った。監査の基準は、当監査法人に財務諸表に重要な虚偽の表示がないかどうかの合理的な保証を得ることを求めている。監査は、試査を基礎として行われ、経営者が採用した会計方針及びその適用方法並びに経営者によって行われた見積りの評価も含め全体としての財務諸表の表示を検討することを含んでいる。当監査法人は、監査の結果として意見表明のための合理的な基礎を得たと判断している。

当監査法人は、上記の財務諸表が、我が国において一般に公正妥当と認められる企業会計の基準に準拠して、株式会社栃木銀行の平成21年3月31日現在の財政状態及び同日をもって終了する事業年度の経営成績をすべての重要な点において適正に表示しているものと認める。

会社と当監査法人又は業務執行社員との間には、公認会計士法の規定により記載すべき利害関係はない。

以 上

(注) 1 上記は、監査報告書の原本に記載された事項を電子化したものであり、その原本は当行(有価証券報告書提出会社)が別途保管しております。

2 財務諸表の範囲にはXBRLデータ自体は含まれていません。