

【表紙】

【提出書類】 有価証券報告書

【根拠条文】 金融商品取引法第24条第1項

【提出先】 関東財務局長

【提出日】 平成21年6月25日

【事業年度】 第93期(自平成20年4月1日至平成21年3月31日)

【会社名】 株式会社琉球銀行

【英訳名】 Bank of The Ryukyus, Limited

【代表者の役職氏名】 取締役頭取 大城 勇 夫

【本店の所在の場所】 沖縄県那覇市久茂地1丁目11番1号

【電話番号】 沖縄(098)866局1212番(代表)

【事務連絡者氏名】 取締役総合企画部長兼関連事業室長 石川 真 一

【最寄りの連絡場所】 東京都千代田区神田多町2丁目2番16号
株式会社琉球銀行総合企画部東京事務所

【電話番号】 東京(03)5296局8617番

【事務連絡者氏名】 東京支店長兼総合企画部東京事務所長 知 花 健 二

【縦覧に供する場所】 株式会社琉球銀行東京支店
(東京都千代田区神田多町2丁目2番16号)
株式会社東京証券取引所
(東京都中央区日本橋兜町2番1号)
証券会員制法人福岡証券取引所
(福岡県福岡市中央区天神2丁目14番2号)

第一部 【企業情報】

第1 【企業の概況】

1 【主要な経営指標等の推移】

(1) 当連結会計年度の前4連結会計年度及び当連結会計年度に係る次に掲げる主要な経営指標等の推移

		平成16年度	平成17年度	平成18年度	平成19年度	平成20年度
		(自平成16年 4月1日 至平成17年 3月31日)	(自平成17年 4月1日 至平成18年 3月31日)	(自平成18年 4月1日 至平成19年 3月31日)	(自平成19年 4月1日 至平成20年 3月31日)	(自平成20年 4月1日 至平成21年 3月31日)
連結経常収益	百万円	47,396	54,299	42,195	43,403	41,850
うち連結信託報酬	百万円	693	131	3	0	0
連結経常利益	百万円	8,538	2,429	8,481	2,979	1,714
連結当期純利益	百万円	6,063	1,375	5,824	1,345	3,295
連結純資産額	百万円	97,391	91,094	78,812	75,705	80,380
連結総資産額	百万円	1,529,964	1,500,202	1,514,692	1,530,520	1,543,475
1株当たり純資産額	円	1,967.41	1,748.85	1,695.51	1,721.16	1,861.13
1株当たり当期純利益金額	円	189.24	26.86	187.85	32.23	81.65
潜在株式調整後1株当たり当期純利益金額	円	108.04	17.40	156.92	29.66	72.08
自己資本比率	%			5.1	4.8	5.1
連結自己資本比率 (国内基準)	%	11.02	11.05	9.41	8.77	9.81
連結自己資本利益率	%	9.9	1.4	10.2	1.9	4.6
連結株価収益率	倍	14.19	119.51	14.67	27.55	9.97
営業活動による キャッシュ・フロー	百万円	63,642	76,937	14,241	57,222	33,979
投資活動による キャッシュ・フロー	百万円	12,568	67,740	18,929	60,891	35,432
財務活動による キャッシュ・フロー	百万円	1,765	2,364	11,210	465	410
現金及び現金同等物 の期末残高	百万円	33,561	40,424	24,520	27,676	25,804
従業員数 [外、平均臨時従業員数]	人	1,344 [325]	1,300 [349]	1,278 [364]	1,276 [382]	1,280 [389]
信託財産額	百万円	15,951	267	84	30	3

- (注) 1 当行及び連結子会社の消費税及び地方消費税の会計処理は、税抜方式によっております。
- 2 連結純資産額及び連結総資産額の算定にあたり、平成18年度から「貸借対照表の純資産の部の表示に関する会計基準」（企業会計基準第5号）及び「貸借対照表の純資産の部の表示に関する会計基準等の適用指針」（企業会計基準適用指針第8号）を適用しております。
- 3 「1株当たり純資産額」、「1株当たり当期純利益金額」及び「潜在株式調整後1株当たり当期純利益金額」（以下、「1株当たり情報」という。）の算定に当たっては、「1株当たり当期純利益に関する会計基準」（企業会計基準第2号）及び「1株当たり当期純利益に関する会計基準の適用指針」（企業会計基準適用指針第4号）を適用しております。1株当たり純資産額は、企業会計基準適用指針第4号が改正されたことに伴い、平成18年度から繰延ヘッジ損益を含めて算出しております。
- また、これら1株当たり情報の算定上の基礎は、「第5 経理の状況」中、1「（1）連結財務諸表」の「1株当たり情報」に記載しております。
- 4 自己資本比率は、（期末純資産の部合計 - 期末少数株主持分）を期末資産の部の合計で除して算出しております。
- 5 連結自己資本比率は、平成18年度末から、銀行法第14条の2の規定に基づく平成18年金融庁告示第19号に定められた算式に基づき算出しております。当行は、国内基準を採用しております。なお、平成17年度以前は、銀行法第14条の2の規定に基づく平成5年大蔵省告示第55号に定められた算式に基づき算出しております。
- 6 信託財産額は、「金融機関の信託業務の兼営等に関する法律」に基づく信託業務に係るものを記載しております。なお、該当する信託業務を営む会社は提出会社1社です。

(2) 当行の当事業年度の前4事業年度及び当事業年度に係る主要な経営指標等の推移

回次		第89期	第90期	第91期	第92期	第93期
決算年月		平成17年3月	平成18年3月	平成19年3月	平成20年3月	平成21年3月
経常収益	百万円	44,823	50,854	39,928	41,199	39,812
うち信託報酬	百万円	693	131	3	0	0
経常利益	百万円	8,069	1,698	7,955	2,926	1,384
当期純利益	百万円	5,846	1,330	5,823	1,391	3,347
資本金	百万円	44,127	44,127	54,127	54,127	54,127
発行済株式総数	千株	普通株 28,907 優先株 8,000	普通株 28,907 優先株 8,000	普通株 36,313 優先株 2,460	普通株 39,308 優先株 1,200	普通株 39,308 優先株 1,200
純資産額	百万円	97,310	90,952	76,740	73,563	78,562
総資産額	百万円	1,525,006	1,494,826	1,508,403	1,524,741	1,538,924
預金残高	百万円	1,372,464	1,361,663	1,397,154	1,413,924	1,420,442
貸出金残高	百万円	1,117,371	1,050,597	1,119,566	1,163,078	1,183,386
有価証券残高	百万円	197,270	262,236	282,293	212,018	242,526
1株当たり純資産額	円	1,963.13	1,743.42	1,690.99	1,718.16	1,845.73
1株当たり配当額 (内1株当たり 中間配当額)	円 (円)	普通株式 40.00 () 第1回優先株式 75.00 ()	普通株式 () 第1回優先株式 75.00 ()	普通株式 10.00 () 第1回優先株式 75.00 ()	普通株式 8.00 () 第1回優先株式 75.00 ()	普通株式 8.00 () 第1回優先株式 75.00 ()
1株当たり当期純利益 金額	円	181.60	25.28	187.78	33.41	82.94
潜在株式調整後1株当 たり当期純利益金額	円	103.71	16.38	156.87	30.75	73.23
自己資本比率	%			5.1	4.8	5.1
単体自己資本比率 (国内基準)	%	10.96	10.92	9.27	8.60	9.66
自己資本利益率	%	9.53	1.34	10.2	2.0	4.6
株価収益率	倍	14.79	126.98	14.67	26.58	9.81
配当性向	%	22.02		6.3	24.1	9.6
従業員数 [外、平均臨時従業員数]	人	1,222 [227]	1,179 [246]	1,159 [254]	1,147 [267]	1,165 [273]
信託財産額	百万円	15,951	267	84	30	3
信託勘定貸出金残高	百万円					
信託勘定有価証券残高	百万円					

- (注) 1 消費税及び地方消費税の会計処理は、税抜方式によっております。
- 2 純資産額及び総資産額の算定にあたり、平成19年3月から「貸借対照表の純資産の部の表示に関する会計基準」（企業会計基準第5号）及び「貸借対照表の純資産の部の表示に関する会計基準等の適用指針」（企業会計基準適用指針第8号）を適用しております。
- 3 1株当たり純資産額は、「1株当たり当期純利益に関する会計基準の適用指針」（企業会計基準適用指針第4号）が改正されたことに伴い、平成19年3月から繰延ヘッジ損益を含めて算出しております。
- 4 「1株当たり純資産額」、「1株当たり当期純利益金額」及び「潜在株式調整後1株当たり当期純利益金額」（以下、「1株当たり情報」という。）の算定に当たっては、「1株当たり当期純利益に関する会計基準」（企業会計基準第2号）及び「1株当たり当期純利益に関する会計基準の適用指針」（企業会計基準適用指針第4号）を適用しております。
- また、これら1株当たり情報の算定上の基礎は、「第5 経理の状況」中、2「（1）財務諸表」の「1株当たり情報」に記載しております。
- 5 自己資本比率は、期末純資産の部合計を期末資産の部の合計で除して算出しております。
- 6 単体自己資本比率は、平成19年3月から、銀行法第14条の2の規定に基づく平成18年金融庁告示第19号に定められた算式に基づき算出しております。当行は、国内基準を採用しております。
- なお、平成18年3月以前は、銀行法第14条の2の規定に基づく平成5年大蔵省告示第55号に定められた算式に基づき算出しております。

2【沿革】

- 昭和23年5月 琉球列島米軍政府布令第1号により昭和23年5月1日琉球銀行設立。
- 昭和25年10月 琉球列島米軍政本部指令第11号「琉球列島における外国貿易及び外国為替」公布に伴い外国為替公認銀行に指定。
- 昭和27年11月 米国財務省より米国政府公金受託銀行として指定。
- 昭和45年3月 金銭信託業務の取扱いを開始。
- 昭和47年1月 琉球列島米軍政府布令に基づく特殊法人から商法上の株式会社へ改組し、株式会社琉球銀行と改称。
- 昭和47年5月 銀行法(1954年琉球政府立法第63号)による営業免許を取得。
- 昭和52年7月 全店総合オンラインシステム完了。
- 昭和54年7月 信用保証業務を行う会社として、りゅうぎん保証株式会社を設立。(現・連結子会社)
- 昭和58年4月 公共債窓口販売業務開始。
- 昭和58年9月 現金精査整理業務等を行う会社として、りゅうぎんビジネスサービス株式会社を設立。(現・連結子会社)
- 昭和58年10月 東京証券取引所市場第2部、福岡証券取引所に上場。
- 昭和59年4月 クレジットカード業務を行う会社として、株式会社りゅうぎんディーシーを設立。(現・連結子会社)
- 昭和60年6月 債券ディーリング業務開始。
- 昭和60年9月 東京証券取引所市場第1部に指定替。
- 昭和62年11月 国内コマーシャル・ペーパー取扱業務開始。
- 平成2年5月 新総合オンラインシステム稼働。
- 平成2年6月 担保附社債信託業務の営業免許を取得。
- 平成6年3月 信託代理店業務の認可。
- 平成10年12月 証券投資信託の窓口販売業務開始。
- 平成11年6月 事務代行業務を行う会社として、りゅうぎんオフィスサービス株式会社を設立。
(現・連結子会社)
- 平成14年6月 執行役員制度を導入。
- 平成16年8月 法人向けインターネットバンキング「りゅうぎんBizネット」取扱開始。
- 平成17年4月 中期経営計画「Leap 2005」をスタート。
- 平成18年1月 「共同版システム」をスタート。
- 平成18年6月 調査・研究等を行う会社として、株式会社りゅうぎん総合研究所を設立。
(現・連結子会社)
- 平成19年4月 中期経営計画「CHALLENGE 51」をスタート。

3 【事業の内容】

当行グループは、当行、子会社5社および関連会社1社で構成され、銀行業務を中心に、信用保証業務、クレジットカード業務、リース業務などの金融サービスを提供しています。

【銀行業務】

当行の本店ほか支店57カ店、出張所8カ所において、預金業務、貸出業務、内国為替業務、外国為替業務などを取り扱い、県内中小企業ならびに個人の資金ニーズに対して安定的に資金を供給し、沖縄県における中核的金融機関として、金融システムの安定さらには県経済の発展に寄与しております。

【証券業務】

当行の資金証券部門においては、県内の投資ニーズに対応するため、商品有価証券売買業務、投信窓販業務を取り扱うとともに、有価証券投資業務では預金の支払準備および資金運用のため国債、地方債、社債、株式、その他証券に投資しております。

【クレジットカード業務】

株式会社りゅうぎんディーシーは、クレジットカード業務を通して、加盟店・個人に対する簡便な決済手段と消費者金融サービスを提供しております。

【リース業務】

株式会社琉球リースは、県内のリース需要に応えるとともに、当行との連携を図りながら、法人に対する総合的な金融サービスを提供しております。

以上に述べた事項を事業系統図によって示すと次のとおりであります。

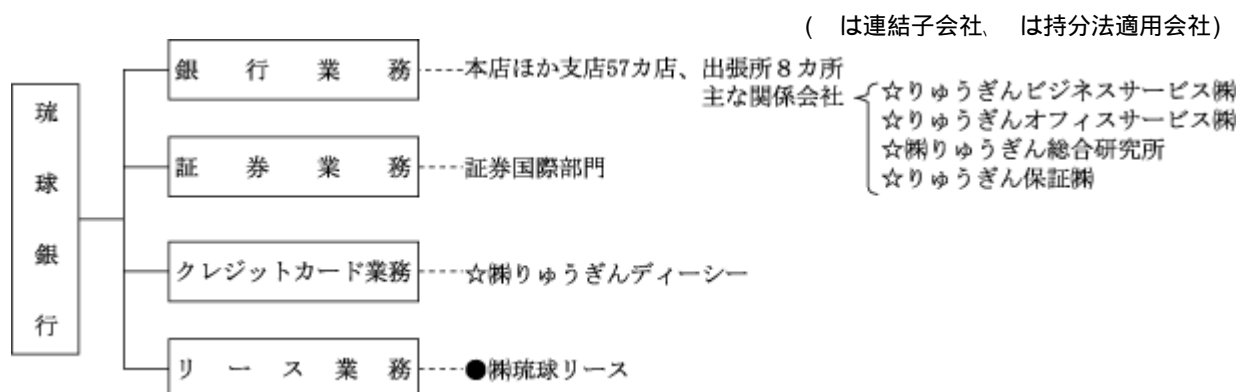

4 【関係会社の状況】

名称	住所	資本金又は 出資金 (百万円)	主要な事業 の内容	議決権の 所有(又は 被所有) 割合(%)	当行との関係内容				
					役員の 兼任等 (人)	資金 援助 (百万円)	営業上 の取引	設備の 賃貸借	業務 提携
(連結子会社)									
りゅうぎんサービス株式会社	沖縄県那覇市	10	現金精査整理	100.0	5 (1)		事務受託 預金取引	提出会社 より建物の 一部を賃借	
りゅうぎんオフィスサービス株式会社	沖縄県浦添市	10	事務代行	100.0	4 (1)		事務受託 預金取引	提出会社 より建物の 一部を賃借	
株式会社りゅうぎん総合研究所	沖縄県那覇市	23	産業、経済、金融に関する調査研究	100.0	4 (1)		調査研究 受託 預金取引		
株式会社りゅうぎんデューシー	沖縄県那覇市	195	クレジットカード金銭貸付	95.4 (0.5)	7 (2)		保証取引 預金取引 金銭貸借	提出会社 より建物の 一部を賃借	
りゅうぎん保証株式会社	沖縄県那覇市	20	信用保証 損害保険 代理	5.0 (0.0) [77.5]	5 (1)		事務受託 保証取引 預金取引		
(持分法適用関連会社)									
株式会社琉球リース	沖縄県那覇市	346	総合リース	8.9 (3.9) [13.8]	8 (1)		保証取引 預金取引 金銭貸借		

(注) 1 「議決権の所有(又は被所有)割合」欄の()内は子会社による間接所有の割合(内書き)、[]内は、「自己と出資、人事、資金、技術、取引等において緊密な関係にあることにより自己の意思と同一の内容の議決権を行使すると認められる者」又は「自己の意思と同一の内容の議決権を行使することに同意している者」による所有割合(外書き)であります。

2 「当行との関係内容」の「役員の兼任等」欄の()内は、当行の役員(内書き)であります。

5 【従業員の状況】

(1) 連結会社における従業員数

平成21年3月31日現在

	銀行業務	クレジット カード業務	信用保証業務	事務集中業務	その他	合計
従業員数(人)	1,165 [273]	14 [1]	11 [5]	20 [75]	70 [35]	1,280 [389]

- (注) 1 従業員数は、就業人員数を表示しております。
2 従業員数は、嘱託及び臨時従業員651人を含んでおりません。
3 臨時従業員数は、[]内に年間の平均人員を外書きで記載しております。

(2) 当行の従業員数

平成21年3月31日現在

従業員数(人)	平均年齢(歳)	平均勤続年数(年)	平均年間給与(千円)
1,165 [273]	40.11	18.6	5,399

- (注) 1 従業員数は、就業人員数を表示しております。
2 従業員数は、嘱託及び臨時従業員400人を含んでおりません。
3 臨時従業員数は、[]内に年間の平均人員を外書きで記載しております。
4 平均年間給与は、賞与及び基準外賃金を含んでおります。
5 当行の従業員組合は、琉球銀行労働組合と称し、組合員数は971人であります。労使間においては特記すべき事項はありません。
6 当行は執行役員制度を導入しており、執行役員(取締役を兼務する執行役員を除く)は8名であります。なお、執行役員は上記従業員数に含んでおりません。

第2 【事業の状況】

1 【業績等の概要】

・業績

当連結会計年度の国内経済は、米国発の金融危機が世界中に波及し、平成20年9月のリーマンショック後に世界経済が実体面において急激に減速しました。自動車・電機産業等における輸出の減少に伴う生産の落ち込みや企業収益の悪化に伴う設備投資の減少、雇用・所得環境の悪化に伴う個人消費の低迷などを受け、内外需とも急速に悪化しました。

県内経済は、改正建築基準法の影響の反動から建設関連の一部に持ち直しの動きがみられましたが、全体としては足踏みが続きました。しかし、年度後半には国内経済の悪化の影響から個人消費に買い控えの動きが表れ、観光関連においても入域観光客数が減少し、ホテル等の稼働率が低下したことから、弱含みの動きとなりました。この間、雇用情勢については新規求人数が減少傾向となり、企業倒産については、件数は96件と前年度比で7件の増加にとどまったものの、負債総額は776億円となり、大幅に増加しました。

このような環境のもと、当行は「成長戦略を支える収益体質の強化」を年度の経営目標に掲げ、質・量の充実を図りながら、中期経営計画「CHALLENGE 51」に沿って、中小企業向けローン、預金・預かり資産販売、営業チャネルの拡大、新金融サービスなどに取り組みました。

主な取り組み実績は、以下のとおりです。

（中小企業向けローン）

中小企業の資金調達の多様化の一環として、動産担保融資の取り組みを強化しました。平成20年6月にはトラック・バス等の商用車を担保としたローン商品「機動力5000」の取り扱いを開始したほか、20年10月には動産担保融資への取組強化に向け、ツールバグループホールディングス株式会社と特定非営利活動法人日本動産鑑定との2法人とコンサルティング契約を締結しました。

また、厳しい経済環境を踏まえて、下期以降は緊急保証制度にも注力し、21年1月の平日夜間に事業性資金を対象とした融資相談会を開催しました。

（預金・預かり資産販売）

預金については、創立60周年を記念して、多彩な商品の発売、キャンペーンを実施しました。

商品・キャンペーン名	発売期間
特別懸賞金付定期預金	平成20年5～6月
インターネットバンキング定期預金金利優遇キャンペーン	平成20年6～9月
スクラッチくじ&ジャンボ宝くじ付き定期預金	平成20年7～10月
懸賞金付定期預金	平成20年7～10月
エコ定期 地球(ほし)の未来	平成20年10月～21年3月
ありがとう60定期預金	平成20年11～12月
懸賞付定期預金 冬のボーナスキャンペーン	平成20年12月～21年1月
プロ野球応援定期預金 Vキャンプ	平成21年2～4月

「プロ野球応援定期預金 Vキャンプ」は販売開始から11回目を迎えるロングセラー商品となっています。

預かり資産については、厳しい市場環境を踏まえ、投資信託を中心にフォローアップセミナーを積極的に開催しました。

（営業チャネルの拡大）

平成20年7月に九州地銀では初めてとなる住宅ローン相談カーを導入し、出張型の相談サービスを開始

したほか、20年9月には既存的那覇、牧港、中部の3カ所の住宅ローンセンターで個人ローンの取り扱いを開始し、土曜日・日曜日に個人ローンを受け付けることができるようになりました。

(新金融サービス)

平成20年7月に「確定拠出年金業務」を開始したほか、20年10月にはスイスに本社を置くロンバー・オディエ・ダリエ・ヘンチ銀行の日本法人であるロンバー・オディエ・ダリエ・ヘンチ信託株式会社との信託契約代理店業務を地方銀行として初めて開始しました。その他、個別の顧客に対するM&Aアドバイザーや事業承継コンサルティング等についても、着実に相談・受託実績を積み重ねました。

この結果、当連結会計年度における業績は、以下のとおりになりました。

業容面では、預金の期末残高は、創立60周年を記念した個人向け定期預金の販売が順調に推移し、前連結会計年度末比63億円増加し、1兆4,165億円となりました。

貸出金の期末残高は、住宅ローンや地方公共団体向け貸出が順調に推移し、前連結会計年度末比206億円増加し、1兆1,832億円となりました。

有価証券の期末残高は、公社債などの積み増しなどにより、前連結会計年度末比300億円増加し、2,427億円となりました。

純資産の部の期末残高は、利益剰余金の増加やその他有価証券評価差額金の損失額が減少したことにより、前連結会計年度末比46億円増加し、803億円となりました。

収益面では、経常収益は、貸出金利息は増加したものの、役務取引等収益の減少などにより、前期比15億53百万円減少の418億50百万円となりました。一方、経常費用は、株式市況が大幅に下落した影響で保有有価証券の減損処理額が増加したものの、貸倒引当金の繰入が発生しなかったことなどにより、前期比2億88百万円減少の401億36百万円となりました。

この結果、経常利益は前期比12億65百万円減少の17億14百万円となりました。当期純利益は、貸出資産の良化に伴う貸倒引当金の戻入益等の発生により、前期比19億50百万円増加の32億95百万円となりました。

・キャッシュ・フロー

現金及び現金同等物の期末残高は、前連結会計年度末比18億72百万円減少の258億4百万円となりました。

営業活動によるキャッシュ・フローは、コールローンの圧縮などにより339億79百万円の収入（前期は572億22百万円の支出）となりました。

投資活動によるキャッシュ・フローは、債券等を中心とした有価証券の取得などにより354億32百万円の支出（前期は608億91百万円の収入）となりました。

財務活動によるキャッシュ・フローは、配当金の支払などにより4億10百万円の支出（前期は4億65百万円の支出）となりました。

(1) 国内・国際業務部門別収支

当連結会計年度における資金運用収支は279億72百万円、信託報酬は0百万円、役務取引等収支は39億92百万円、その他業務収支は 9億63百万円となっております。

部門別にみますと、国内部門の資金運用収支は277億74百万円、国際部門の資金運用収支は1億99百万円となっております。

種類	期別	国内	国際	相殺消去額()	合計
		金額(百万円)	金額(百万円)	金額(百万円)	金額(百万円)
資金運用収支	前連結会計年度	27,321	248	1	27,568
	当連結会計年度	27,774	199	0	27,972
うち資金運用収益	前連結会計年度	31,990	2,049	146	121 33,772
	当連結会計年度	32,550	1,248	144	141 33,514
うち資金調達費用	前連結会計年度	4,669	1,801	145	121 6,203
	当連結会計年度	4,776	1,049	143	141 5,541
信託報酬	前連結会計年度	0			0
	当連結会計年度	0			0
役務取引等収支	前連結会計年度	5,611	41	1,073	4,579
	当連結会計年度	4,942	31	982	3,992
うち役務取引等収益	前連結会計年度	9,066	82	2,035	7,114
	当連結会計年度	8,277	81	1,867	6,491
うち役務取引等費用	前連結会計年度	3,455	41	961	2,535
	当連結会計年度	3,335	49	885	2,498
その他業務収支	前連結会計年度	76	260		337
	当連結会計年度	338	624		963
うちその他業務収益	前連結会計年度	635	260		896
	当連結会計年度	543	295		838
うちその他業務費用	前連結会計年度	558			558
	当連結会計年度	881	920		1,801

(注) 1 国内業務部門は当行の円建取引及び子会社取引、国際業務部門は当行の外貨建取引であります。ただし、円建対非居住者取引は国際業務部門に含めております。

2 資金運用収益及び資金調達費用の合計欄の上段の計数は、国内業務部門と国際業務部門の間の資金貸借の利息であります。

3 相殺消去額欄は、連結会社間の内部取引消去額を計上しております。

(2) 国内・国際業務部門別資金運用 / 調達状況

当連結会計年度における資金運用勘定の平均残高は1兆4,312億78百万円、そのうち貸出金が1兆1,310億39百万円、有価証券が2,523億51百万円となっております。資金運用利回りは2.34%、そのうち貸出金が2.64%、有価証券が0.95%となっております。

一方、資金調達勘定の平均残高は1兆3,904億8百万円、そのうち預金が1兆3,799億26百万円となっております。資金調達利回りは0.39%、そのうち預金が0.38%となっております。

国内

種類	期別	平均残高	利息	利回り
		金額(百万円)	金額(百万円)	(%)
資金運用勘定	前連結会計年度	1,394,422	31,990	2.29
	当連結会計年度	1,421,928	32,550	2.28
うち貸出金	前連結会計年度	1,089,730	29,518	2.70
	当連結会計年度	1,136,724	30,076	2.64
うち商品有価証券	前連結会計年度	111	0	0.78
	当連結会計年度	51	0	1.09
うち有価証券	前連結会計年度	262,223	2,232	0.85
	当連結会計年度	240,285	2,257	0.93
うちコールローン及び買入手形	前連結会計年度	35,894	178	0.49
	当連結会計年度	38,918	172	0.44
うち預け金	前連結会計年度	3,783	11	0.30
	当連結会計年度	3,879	11	0.28
資金調達勘定	前連結会計年度	(25,269) 1,364,044	(121) 4,669	0.34
	当連結会計年度	(27,710) 1,381,609	(141) 4,776	0.34
うち預金	前連結会計年度	1,322,104	4,116	0.31
	当連結会計年度	1,337,798	4,211	0.31
うちコールマネー及び売渡手形	前連結会計年度			
	当連結会計年度	520	2	0.5
うち借入金	前連結会計年度	9,619	199	2.07
	当連結会計年度	8,557	183	2.14
うち社債	前連結会計年度	10,000	240	2.40
	当連結会計年度	10,000	237	2.37

(注) 1 平均残高は、原則として日々の残高の平均に基づいて算出しておりますが、当行以外の子会社については、当連結会計年度末と前連結会計年度末の残高に基づく平均残高を利用しております。

2 ()内は国内業務部門と国際業務部門の間の資金貸借の平均残高及び利息(内書き)であります。

国際

種類	期別	平均残高	利息	利回り
		金額(百万円)	金額(百万円)	(%)
資金運用勘定	前連結会計年度	(25,269) 42,871	(121) 2,049	4.78
	当連結会計年度	(27,710) 46,678	(141) 1,248	2.67
うち有価証券	前連結会計年度	12,978	124	0.96
	当連結会計年度	12,223	143	1.17
うちコールローン及び 買入手形	前連結会計年度	4,221	200	4.74
	当連結会計年度	5,931	129	2.17
資金調達勘定	前連結会計年度	41,943	1,801	4.29
	当連結会計年度	45,969	1,049	2.28
うち預金	前連結会計年度	41,848	1,801	4.30
	当連結会計年度	45,904	1,049	2.28

(注) 1 平均残高は、原則として日々の残高の平均に基づいて算出しておりますが、当行以外の子会社については、当連結会計年度末と前連結会計年度末の残高に基づく平均残高を利用しております。

2 ()内は国内業務部門と国際業務部門の間の資金貸借の平均残高及び利息(内書き)であります。

合計

種類	期別	平均残高(百万円)			利息(百万円)			利回り (%)
		小計	相殺 消去額 ()	合計	小計	相殺 消去額 ()	合計	
資金運用勘定	前連結会計年度	1,412,025	9,690	1,402,334	33,918	146	33,772	2.40
	当連結会計年度	1,440,897	9,619	1,431,278	33,658	144	33,514	2.34
うち貸出金	前連結会計年度	1,089,730	6,147	1,083,582	29,518	134	29,383	2.71
	当連結会計年度	1,136,724	5,684	1,131,039	30,076	132	29,943	2.64
うち商品有価証券	前連結会計年度	111		111	0		0	0.78
	当連結会計年度	51		51	0		0	1.09
うち有価証券	前連結会計年度	275,202	0	275,202	2,357	1	2,355	0.85
	当連結会計年度	252,509	157	252,351	2,401	0	2,400	0.95
うちコールローン 及び買入手形	前連結会計年度	40,115		40,115	378		378	0.94
	当連結会計年度	44,850		44,850	301		301	0.67
うち預け金	前連結会計年度	3,783	3,542	240	11	11	0	0.12
	当連結会計年度	3,879	3,776	102	11	10	0	0.29
資金調達勘定	前連結会計年度	1,380,718	9,690	1,371,028	6,349	145	6,203	0.45
	当連結会計年度	1,399,869	9,461	1,390,408	5,685	143	5,541	0.39
うち預金	前連結会計年度	1,363,953	3,542	1,360,410	5,917	11	5,906	0.43
	当連結会計年度	1,383,703	3,776	1,379,926	5,260	10	5,249	0.38
うちコールマネー 及び売渡手形	前連結会計年度							
	当連結会計年度	522		522	2		2	0.51
うち借入金	前連結会計年度	9,619	6,147	3,471	199	134	65	1.89
	当連結会計年度	8,557	5,684	2,872	183	132	51	1.78
うち社債	前連結会計年度	10,000		10,000	240		240	2.40
	当連結会計年度	10,000		10,000	237		237	2.37

(注) 相殺消去額欄は、連結会社間の内部取引消去額を計上しております。

(3) 国内・国際業務部門別役務取引の状況

当連結会計年度における役務取引等収益は64億91百万円、そのうち為替業務によるもの15億57百万円、クレジットカード業務によるもの9億69百万円となっております。一方役務取引等費用は24億98百万円、そのうち為替業務によるもの3億29百万円となっております。その結果、役務取引等収支は39億92百万円となっております。

種類	期別	国内	国際	相殺消去額()	合計
		金額(百万円)	金額(百万円)	金額(百万円)	金額(百万円)
役務取引等収益	前連結会計年度	9,066	82	2,035	7,114
	当連結会計年度	8,277	81	1,867	6,491
うち預金・貸出業務	前連結会計年度	739			739
	当連結会計年度	897			897
うち為替業務	前連結会計年度	1,735	82	1	1,817
	当連結会計年度	1,477	80	1	1,557
うち代理業務	前連結会計年度	477			477
	当連結会計年度	484			484
うちクレジット カード業務	前連結会計年度	1,044			1,044
	当連結会計年度	969			969
うち保証業務	前連結会計年度	1,482	0	864	617
	当連結会計年度	1,381	0	797	585
うち証券関連業務	前連結会計年度	50			50
	当連結会計年度	38			38
役務取引等費用	前連結会計年度	3,455	41	961	2,535
	当連結会計年度	3,335	49	885	2,498
うち為替業務	前連結会計年度	283	41		324
	当連結会計年度	280	49		329

(注) 1 国内業務部門は当行の円建取引及び子会社取引、国際業務部門は当行の外貨建取引であります。
2 相殺消去額欄は、連結会社間の内部取引消去額を計上しております。

(4) 国内・国際業務部門別預金残高の状況

預金の種類別残高(未残)

種類	期別	国内	国際	相殺消去額()	合計
		金額(百万円)	金額(百万円)	金額(百万円)	金額(百万円)
預金合計	前連結会計年度	1,381,283	32,641	3,667	1,410,257
	当連結会計年度	1,384,231	36,211	3,886	1,416,555
うち流動性預金	前連結会計年度	714,336		1,167	713,169
	当連結会計年度	703,872		986	702,885
うち定期性預金	前連結会計年度	637,972		2,500	635,472
	当連結会計年度	648,705		2,900	645,805
うちその他	前連結会計年度	28,974	32,641		61,616
	当連結会計年度	31,652	36,211		67,864
譲渡性預金	前連結会計年度				
	当連結会計年度				
総合計	前連結会計年度	1,381,283	32,641	3,667	1,410,257
	当連結会計年度	1,384,231	36,211	3,886	1,416,555

(注) 1 国内業務部門は当行の円建取引、国際業務部門は当行の外貨建取引であります。ただし、円建対非居住者取引は国際業務部門に含めております。

2 流動性預金 = 当座預金 + 普通預金 + 貯蓄預金 + 通知預金

3 定期性預金 = 定期預金

(5) 国内・海外別貸出金残高の状況
業種別貸出状況(残高・構成比)

業種別	平成20年3月31日		平成21年3月31日	
	貸出金残高(百万円)	構成比(%)	貸出金残高(百万円)	構成比(%)
国内 (除く特別国際金融取引勘定分)	1,162,699	100.00	1,183,233	100.00
製造業	68,275	5.87	72,164	6.10
農業	2,456	0.21	2,598	0.22
林業	6	0.00	18	0.00
漁業	587	0.05	601	0.05
鉱業	2,520	0.22	2,487	0.21
建設業	68,967	5.93	77,957	6.59
電気・ガス・熱供給・水道業	11,866	1.02	10,786	0.91
情報通信業	8,165	0.70	12,520	1.06
運輸業	23,111	1.99	25,480	2.15
卸売・小売業	116,692	10.04	116,738	9.87
金融・保険業	29,200	2.51	21,542	1.82
不動産業	205,453	17.67	204,471	17.28
各種サービス業	174,182	14.98	168,722	14.26
地方公共団体	106,723	9.18	113,344	9.58
その他	344,484	29.63	353,796	29.90
合計	1,162,699	100.00	1,183,233	100.00

- (注) 1 国内とは当行及び国内子会社であります。
2 海外及び特別国際金融取引勘定分については、該当ありません。

外国政府等向け債権残高(国別)

該当ありません。

(6) 国内・国際業務部門別有価証券の状況
有価証券残高(未残)

種類	期別	国内	国際	合計
		金額(百万円)	金額(百万円)	金額(百万円)
国債	前連結会計年度	121,619		121,619
	当連結会計年度	131,483		131,483
地方債	前連結会計年度	16,549		16,549
	当連結会計年度	14,941		14,941
社債	前連結会計年度	40,080		40,080
	当連結会計年度	67,617		67,617
株式	前連結会計年度	11,060		11,060
	当連結会計年度	10,728		10,728
その他の証券	前連結会計年度	10,339	13,129	23,468
	当連結会計年度	6,988	10,959	17,948
合計	前連結会計年度	199,649	13,129	212,778
	当連結会計年度	231,759	10,959	242,719

- (注) 1 国内業務部門は円建有価証券、国際業務部門は外貨建有価証券であります。ただし、円建外国債券は国際業務部門に含めております。
2 外貨建有価証券及び円建外国債券は、「その他の証券」に計上しております。

(7) 「金融機関の信託業務の兼営等に関する法律」に基づく信託業務の状況

連結会社のうち、「金融機関の信託業務の兼営等に関する法律」に基づき信託業務を営む会社は、当社1社です。

信託財産の運用 / 受入状況(信託財産残高表)

資産				
科目	前連結会計年度 (平成20年3月31日)		当連結会計年度 (平成21年3月31日)	
	金額(百万円)	構成比(%)	金額(百万円)	構成比(%)
銀行勘定貸	30	100.00	3	100.00
合計	30	100.00	3	100.00

負債				
科目	前連結会計年度 (平成20年3月31日)		当連結会計年度 (平成21年3月31日)	
	金額(百万円)	構成比(%)	金額(百万円)	構成比(%)
金銭信託	30	100.00	3	100.00
合計	30	100.00	3	100.00

(注) 共同信託他社管理財産はありません。

元本補てん契約のある信託の運用 / 受入状況

科目	前連結会計年度 (平成20年3月31日)	当連結会計年度 (平成21年3月31日)
	金銭信託(百万円)	金銭信託(百万円)
銀行勘定貸	30	3
資産計	30	3
元本	30	3
その他	0	0
負債計	30	3

(注) 信託財産の運用のため、再信託された信託を含みます。

[次へ](#)

(単体情報)

(参考)

当行の単体情報のうち、参考として以下の情報を掲げております。

1 損益状況(単体)

(1) 損益の概要

	前事業年度 (百万円)(A)	当事業年度 (百万円)(B)	増減(百万円) (B) - (A)
業務粗利益	29,922	28,662	1,260
うち信託報酬	0	0	0
経費(除く臨時処理分)	21,076	21,226	150
人件費	9,250	9,343	93
物件費	10,626	10,764	138
税金	1,199	1,118	81
業務純益(一般貸倒引当金繰入前)	8,845	7,436	1,409
一般貸倒引当金繰入額	28		28
業務純益	8,816	7,436	1,380
うち債券関係損益	87	1,247	1,334
臨時損益	5,880	6,041	161
株式関係損益	488	2,585	2,097
不良債権処理損失	6,061	3,682	2,379
貸出金償却	1,266	3,566	2,300
個別貸倒引当金繰入額	4,700		4,700
偶発損失引当金繰入額	37	107	70
バルクセール売却損	56	8	48
その他臨時損益	669	226	443
経常利益	2,926	1,384	1,542
特別損益	287	4,070	3,783
貸倒引当金戻入益		3,313	3,313
固定資産処分損益	49	57	8
固定資産処分益		0	0
固定資産処分損	49	57	8
減損損失	47	6	41
役員退職慰労引当金繰入額	165		165
償却債権取立益	549	820	271
税引前当期純利益	3,213	5,455	2,242
法人税、住民税及び事業税	268	27	241
法人税等調整額	1,553	2,080	527
法人税等合計		2,108	
当期純利益	1,391	3,347	1,956

- (注) 1 業務粗利益 = 信託報酬 + (資金運用収支 + 金銭の信託運用見合費用) + 役務取引等収支 + その他業務収支
2 業務純益 = 業務粗利益 - 経費(除く臨時処理分) - 一般貸倒引当金繰入額
3 「金銭の信託運用見合費用」とは、金銭の信託取得に係る資金調達費用であり、金銭の信託運用損益が臨時損益に計上されているため、業務費用から控除しているものであります。
4 臨時損益とは、損益計算書中「その他経常収益・費用」から一般貸倒引当金繰入額を除き、金銭の信託運用見合費用及び退職給付費用のうち臨時費用処理分等を加えたものであります。
5 債券関係損益 = 国債等債券売却益 + 国債等債券償還益 - 国債等債券売却損 - 国債等債券償還損 - 国債等債券償却
6 株式関係損益 = 株式等売却益 - 株式等売却損 - 株式等償却
7 当事業年度は、個別貸倒引当金、一般貸倒引当金とも取崩しであったため、特別利益へ貸倒引当金戻入益として計上しております。

(2) 営業経費の内訳

	前事業年度 (百万円)(A)	当事業年度 (百万円)(B)	増減(百万円) (B) - (A)
給料・手当	6,240	6,256	16
退職給付費用	755	816	61
福利厚生費	78	95	17
減価償却費	1,598	1,744	146
土地建物機械賃借料	808	831	23
営繕費	99	74	25
消耗品費	324	278	46
給水光熱費	306	322	16
旅費	85	70	15
通信費	465	467	2
広告宣伝費	240	254	14
租税公課	1,199	1,118	81
その他	8,970	8,954	16
計	21,173	21,285	112

(注) 損益計算書中「営業経費」の内訳であります。

2 利鞘(国内業務部門)(単体)

	前事業年度 (%) (A)	当事業年度 (%) (B)	増減 (%) (B) - (A)
(1) 資金運用利回	2.25	2.25	0.00
(イ)貸出金利回	2.65	2.59	0.06
(ロ)有価証券利回	0.85	0.93	0.08
(2) 資金調達原価	1.78	1.78	0.00
(イ)預金等利回	0.31	0.31	0.00
(ロ)外部負債利回	0.25	0.37	0.12
(3) 総資金利鞘	-	0.47	0.00

(注) 1 「国内業務部門」とは本邦店の円建諸取引であります。

2 「外部負債」 = コールマネー + 売渡手形 + 借入金

3 銀行勘定による表示。なお、信託勘定の残高縮小に伴い、信託勘定を含めて計算した場合、表示する利回り等への影響はありません。

3 ROE (単体)

	前事業年度 (%) (A)	当事業年度 (%) (B)	増減 (%) (B) - (A)
業務純益ベース (一般貸倒引当金繰入前)	11.76	9.77	1.99
業務純益ベース	11.73	9.77	1.96
当期純利益ベース	1.85	4.40	2.55

4 預金・貸出金の状況(単体)

(1) 銀行勘定

預金・貸出金の残高

	前事業年度 (百万円)(A)	当事業年度 (百万円)(B)	増減(百万円) (B) - (A)
預金(未残)	1,413,924	1,420,442	6,518
預金(平残)	1,363,953	1,383,703	19,750
貸出金(未残)	1,163,078	1,183,386	20,308
貸出金(平残)	1,083,647	1,131,305	47,658

個人・法人別預金残高(国内)

	前事業年度 (百万円)(A)	当事業年度 (百万円)(B)	増減(百万円) (B) - (A)
個人	946,045	965,905	19,860
法人	370,815	356,574	14,241
合計	1,316,860	1,322,479	5,619

消費者ローン残高

	前事業年度 (百万円)(A)	当事業年度 (百万円)(B)	増減(百万円) (B) - (A)
消費者ローン残高	347,680	356,463	8,783
住宅ローン残高	290,334	297,785	7,451
その他ローン残高	57,346	58,678	1,332

中小企業等貸出金

		前事業年度 (A)	当事業年度 (B)	増減 (B) - (A)
中小企業等貸出金残高	百万円	945,265	960,135	14,870
総貸出金残高	百万円	1,163,078	1,183,386	20,308
中小企業等貸出金比率	/ %	81.27	81.13	0.14
中小企業等貸出先件数	件	97,837	97,117	720
総貸出先件数	件	97,960	97,238	722
中小企業等貸出先件数比率	/ %	99.87	99.87	0.00

(注) 中小企業等とは、資本金3億円(ただし、卸売業は1億円、小売業、サービス業は5千万円)以下の会社又は常用する従業員が300人(ただし、卸売業は100人、小売業は50人、サービス業は100人)以下の会社及び個人であります。

[次へ](#)

(2) 信託勘定

元本補てん契約のある信託の元本・貸出金の残高

			前事業年度 (百万円)(A)	当事業年度 (百万円)(B)	増減(百万円) (B) - (A)
元本	金銭信託	末残	30	3	27
		平残	47	19	28
貸出金	金銭信託	末残			
		平残			

元本補てん契約のある信託の個人・法人別元本残高

	前事業年度 (百万円)(A)	当事業年度 (百万円)(B)	増減(百万円) (B) - (A)
個人	25	3	22
法人	4		4
合計	30	3	27

5 債務の保証(支払承諾)の状況(単体)

支払承諾の残高内訳

種類	前事業年度		当事業年度	
	口数(件)	金額(百万円)	口数(件)	金額(百万円)
手形引受				
信用状	91	649	71	655
保証	704	12,317	682	11,540
計	795	12,966	753	12,196

6 内国為替の状況(単体)

区分		前事業年度		当事業年度	
		口数(千口)	金額(百万円)	口数(千口)	金額(百万円)
送金為替	各地へ向けた分	8,688	6,961,839	8,563	6,537,371
	各地より受けた分	6,254	4,500,333	6,234	4,213,969
代金取立	各地へ向けた分	78	157,665	75	152,779
	各地より受けた分	8	12,158	7	11,072

7 外国為替の状況(単体)

区分		前事業年度	当事業年度
		金額(百万米ドル)	金額(百万米ドル)
仕向為替	売渡為替	6,197	8,756
	買入為替	5,998	8,661
被仕向為替	支払為替	188	235
	取立為替	14	19
合計		12,398	17,673

8 併営業務の状況(単体)

	前事業年度			当事業年度		
	件	百万円		件	百万円	
不動産売買の媒介						
財産に関する遺言の執行	引受 件	終了 件	期末現在 件	引受 件	終了 件	期末現在 件
財産の取得および処分の代理取扱	件	百万円		件	百万円	
取得						
処分						
証券代行業務	引受	終了	期末現在	引受	終了	期末現在
委託会社数	社	社	社	社	社	社
管理株主数			千名			千名
期中名義書換件数			件			件

[前](#) [次](#)

(自己資本比率の状況)

(参考)

自己資本比率は、銀行法第14条の2の規定に基づき、銀行がその保有する資産等に照らし自己資本の充実の状況が適当であるかどうかを判断するための基準(平成18年金融庁告示第19号。以下、「告示」という。)に定められた算式に基づき、連結ベースと単体ベースの双方について算出しております。

なお、当行は、国内基準を適用のうえ、信用リスク・アセットの算出においては標準的手法を採用しております。

連結自己資本比率(国内基準)

項目		平成20年3月31日	平成21年3月31日
		金額(百万円)	金額(百万円)
基本的項目 (Tier 1)	資本金	54,073	54,126
	うち非累積的永久優先株	6,000	6,000
	新株式申込証拠金		
	資本剰余金	10,004	10,043
	利益剰余金	13,477	16,869
	自己株式()	92	96
	自己株式申込証拠金		
	社外流出予定額()	406	406
	その他有価証券の評価差損()	4,685	
	為替換算調整勘定		
	新株予約権		
	連結子法人等の少数株主持分	2,039	1,228
	うち海外特別目的会社の発行する 優先出資証券		
	営業権相当額()		
	のれん相当額()		
	企業結合等により計上される無形固定資産 相当額()		
	証券化取引に伴い増加した自己資本相当額()	3,786	3,326
	繰延税金資産の控除前の〔基本的項目〕計 (上記各項目の合計額)		
	繰延税金資産の控除金額()		
計 (A)	70,625	78,438	
うちステップ・アップ金利条項付の 優先出資証券(注1)			
補完的項目 (Tier 2)	土地の再評価額と再評価の直前の帳簿価額の 差額の45%相当額	1,760	1,760
	一般貸倒引当金	6,247	4,307
	負債性資本調達手段等	10,000	10,000
	うち永久劣後債務(注2)		
	うち期限付劣後債務及び期限付優先株(注3)	10,000	10,000
	計	18,007	16,068
	うち自己資本への算入額 (B)	18,007	16,068

項目		平成20年3月31日	平成21年3月31日
		金額(百万円)	金額(百万円)
控除項目	控除項目(注4) (C)	935	922
自己資本額	(A) + (B) - (C) (D)	87,697	93,584
リスク・アセット等	資産(オン・バランス)項目	918,732	878,422
	オフ・バランス取引等項目	9,558	8,660
	信用リスク・アセットの額 (E)	928,290	887,082
	オペレーショナル・リスク相当額に係る額 ((G) / 8%) (F)	71,244	66,390
	(参考)オペレーショナル・リスク相当額 (G)	5,699	5,311
	計(E) + (F) (H)	999,535	953,473
連結自己資本比率(国内基準) = D / H × 100(%)		8.77	9.81
(参考)Tier 1 比率 = A / H × 100(%)		7.06	8.22

- (注) 1 告示第28条第2項に掲げるもの、すなわち、ステップ・アップ金利等の特約を付すなど償還を行う蓋然性を有する株式等(海外特別目的会社の発行する優先出資証券を含む。)であります。
- 2 告示第29条第1項第3号に掲げる負債性資本調達手段で次に掲げる性質のすべてを有するものであります。
- (1) 無担保で、かつ、他の債務に劣後する払込済のものであること
 - (2) 一定の場合を除き、償還されないものであること
 - (3) 業務を継続しながら損失の補てんに充当されるものであること
 - (4) 利払い義務の延期が認められるものであること
- 3 告示第29条第1項第4号及び第5号に掲げるものであります。ただし、期限付劣後債務は契約時における償還期間が5年を超えるものに限られております。
- 4 告示第31条第1項第1号から第6号に掲げるものであり、他の金融機関の資本調達手段の意図的な保有相当額、及び第2号に規定するものに対する投資に相当する額が含まれております。

[前△](#) [次△](#)

単体自己資本比率(国内基準)

項目		平成20年 3月31日	平成21年 3月31日
		金額(百万円)	金額(百万円)
基本的項目 (Tier 1)	資本金	54,073	54,126
	うち非累積的永久優先株	6,000	6,000
	新株式申込証拠金		
	資本準備金	10,000	10,000
	その他資本剰余金		
	利益準備金	210	291
	その他利益剰余金	13,153	16,015
	その他		
	自己株式()	76	81
	自己株式申込証拠金		
	社外流出予定額()	404	404
	その他有価証券の評価差損()	4,686	
	新株予約権		
	営業権相当額()		
	のれん相当額()		
	企業結合により計上される無形固定資産相当額()		
	証券化取引に伴い増加した自己資本相当額()	3,786	3,326
	繰延税金資産の控除前の〔基本的項目〕計 (上記各項目の合計額)		
	繰延税金資産の控除金額()		
	計 (A)	68,484	76,621
補完的項目 (Tier 2)	うちステップ・アップ金利条項付の 優先出資証券(注1)		
	うち海外特別目的会社の発行する優先出資証券		
	土地の再評価額と再評価の直前の帳簿価額の 差額の45%相当額	1,760	1,760
	一般貸倒引当金	6,081	4,046
	負債性資本調達手段等	10,000	10,000
	うち永久劣後債務(注2)		
	うち期限付劣後債務及び期限付優先株(注3)	10,000	10,000
計	17,842	15,807	
うち自己資本への算入額 (B)	17,842	15,807	
控除項目	控除項目(注4) (C)	935	922
自己資本額 (A) + (B) - (C) (D)	85,391	91,506	
リスク・ アセット等	資産(オン・バランス)項目	914,071	874,333
	オフ・バランス取引等項目	10,475	9,584
	信用リスク・アセットの額 (E)	924,546	883,918
	オペレーショナル・リスク相当額に係る額 ((G) / 8%) (F)	67,486	62,674
	(参考)オペレーショナル・リスク相当額 (G)	5,398	5,013
	計(E) + (F) (H)	992,033	946,592
単体自己資本比率(国内基準) = D / H × 100(%)		8.60	9.66
(参考)Tier 1比率 = A / H × 100(%)		6.90	8.09

(注) 1 告示第40条第2項に掲げるもの、すなわち、ステップ・アップ金利等の特約を付すなど償還を行う蓋然性を有する株式等(海外特別目的会社の発行する優先出資証券を含む。)であります。

2 告示第41条第1項第3号に掲げる負債性資本調達手段で次に掲げる性質のすべてを有するものであります。

- (1) 無担保で、かつ、他の債務に劣後する払込済のものであること
- (2) 一定の場合を除き、償還されないものであること
- (3) 業務を継続しながら損失の補てんに充当されるものであること
- (4) 利払い義務の延期が認められるものであること

3 告示第41条第1項第4号及び第5号に掲げるものであります。ただし、期限付劣後債務は契約時における償還期間が5年を超えるものに限られております。

4 告示第43条第1項第1号から第5号に掲げるものであり、他の金融機関の資本調達手段の意図的な保有相当額が含まれております。

(資産の査定)

(参考)

資産の査定は、「金融機能の再生のための緊急措置に関する法律」(平成10年法律第132号)第6条に基づき、当行の貸借対照表の社債(当該社債を有する金融機関がその元本の償還及び利息の支払の全部又は一部について保証しているものであって、当該社債の発行が金融商品取引法(昭和23年法律第25号)第2条第3項に規定する有価証券の私募によるものに限る。)、貸出金、外国為替、その他資産中の未収利息及び仮払金、支払承諾見返の各勘定について債務者の財政状態及び経営成績等を基礎として次のとおり区分するものであります。

1 破産更生債権及びこれらに準ずる債権

破産更生債権及びこれらに準ずる債権とは、破産手続開始、更生手続開始、再生手続開始の申立て等の事由により経営破綻に陥っている債務者に対する債権及びこれらに準ずる債権をいう。

2 危険債権

危険債権とは、債務者が経営破綻の状態には至っていないが、財政状態及び経営成績が悪化し、契約に従った債権の元本の回収及び利息の受取りができない可能性の高い債権をいう。

3 要管理債権

要管理債権とは、3ヵ月以上延滞債権及び貸出条件緩和債権をいう。

4 正常債権

正常債権とは、債務者の財政状態及び経営成績に特に問題がないものとして、上記1から3までに掲げる債権以外のものに区分される債権をいう。

資産の査定額

債権の区分	平成20年3月31日	平成21年3月31日
	金額(億円)	金額(億円)
破産更生債権及びこれらに準ずる債権	65	70
危険債権	259	103
要管理債権	149	24
正常債権	11,313	11,782

[前へ](#)

2 【生産、受注及び販売の状況】

「生産、受注及び販売の状況」は、銀行業における業務の特殊性のため、該当する情報がないので記載しておりません。

3 【対処すべき課題】

米国発の金融危機の影響が長引き、国内外の景気が大幅に悪化するなど、金融界を取り巻く環境は、厳しさを増しております。ゆうちよ銀行の本格攻勢等業態間の競争は、ますます激しさを増すことが想定されます。当行としては、法令等遵守、顧客保護、リスク管理等に十分留意しつつ、一層の営業力強化に努めていく必要があります。

平成21年度については、経営目標に「公的資金の完済を目指した利益確保と収益基盤の強化」を掲げました。足元の安定した収益の確保を前提に、将来の基盤拡大に向けた営業体制の見直し、魅力ある商品開発力の強化、経営改善のための提案能力向上等により取引先数の増加を図りつつ、中期経営計画の仕上げに取り組んでまいります。

引き続き、金融環境の変化やお客さまのニーズを的確に捉え、成長を続けながら、沖縄経済の発展に貢献できるリーディングバンクとしての役割を發揮していくとともに、「沖縄になくてはならない銀行」としてお客さまから高い信頼、支持をいただけるよう努めてまいります。

4 【事業等のリスク】

事業の状況、経理の状況等に関する事項のうち、投資者の判断に重要な影響を及ぼす可能性のある事項には、以下のようなものがあります。

(1) 信用リスク

当行グループは、貸出資産の健全性の向上を図るため、営業関連部署から独立した組織である融資企画部において信用リスク全般を管理し、さらに営業・審査部門から独立するリスク管理部において資産の自己査定を検証する等、厳格に信用リスクを管理しています。また、これに基づいて適切な償却・引当を行うとともに、不良債権の状況を開示しています。しかしながら、わが国の経済情勢、特に当行グループが主たる営業基盤としている沖縄県内の経済情勢の変動が貸出先の業況等に悪影響を及ぼし、債務者区分の下方遷移や、担保価値の下落、その他予期せざる事由の発生により、不良債権および与信費用が増加する可能性があります。

(2) 市場関連リスク

金利リスクについて

資金運用手段である貸出金の貸出金利、債券投資等の利回り、資金調達手段である預金の金利は、市場金利の動向の影響を受けています。当行グループは、変動金利貸付や変動利付債等、固定金利以外の運用商品のウエイトの増加、デュレーションの調整等の対策を講じていますが、これらの資金運用と資金調達との金額または期間等のミスマッチが生じている状況において、予期せぬ金利変動が生じる場合、当行グループの経営成績および財政状態に悪影響を及ぼす可能性があります。

有価証券の価格変動リスクについて

当行グループは、各種債券や市場性のある株式等の有価証券を保有しており、自己資本・収益力・リスク管理能力等の経営体力を勘案の上、許容可能なリスク量をあらかじめ定め、市場リスクのコントロールと収益の安定的な確保に努めています。しかしながら、金利や為替相場、株価の変動等により、保有する金融資産の価値が変動し、当行グループの業績および財務状況に悪影響を及ぼす可能性があります。

(3) 流動性リスク

当行グループは、資金調達・資金構造に即した適切かつ安定的な資金繰りを基本方針としており、流動性管理に万全を期しています。しかしながら、当行グループの業績・財務状況や格付が悪化した場合、あるいは市場環境が大きく変化した場合に、必要な資金の確保が困難になり、通常より著しく高い金利による資金調達を余儀なくされる、または調達が困難となることで、当行グループの業務運営や、業績および財務状況に悪影響を及ぼす可能性があります。

(4) 事務リスク

当行グループは、業務の多様化や取引量の増加に適切に対処し、想定される事務リスクを回避するために、機械化投資の拡充と営業店後方事務の集中処理を積極的に進め、業務の効率化と事務リスクの圧縮に努めています。また、事務水準の向上や事務事故の未然防止の観点から、事務指導の強化や研修等を実施し、内部監査を厳格化させています。しかしながら、役職員による不正確な事務、あるいは不正や過失等による不適切な事務により、当行グループの業務運営や、業績および財務状況に悪影響を及ぼす可能性があります。

(5) システムリスク

当行グループは、使用コンピューターシステムの安全対策として、システムリスク管理方針・管理規程やバックアップ体制を整備しており、さらに災害・障害等に備えた危機管理計画を策定して不測の事態に対応できるよう万全を期しています。しかしながら、万が一重大なシステム障害等が発生した場合には、当行グループの業務運営や、業績および財務状況に悪影響を及ぼす可能性があります。

(6) 自己資本比率に係るリスク

当行グループは、「銀行法第14条の2の規定に基づき自己資本比率の基準を定める件」(平成5年大蔵省告示第55号)に定められた国内基準である自己資本比率4%以上を維持する必要があります。当行グループでは、適正かつ十分な水準の自己資本比率を維持することに努めており、現在のところ、自己資本比率はこの最低基準を大幅に上回っています。しかしながら、本項に示した事業等に係る各種リスクが顕在化することにより、自己資本比率が低下する可能性があります。

(7) 繰延税金資産に係るリスク

繰延税金資産は、現時点におけるわが国の会計基準に基づき、一定の条件の下で、将来実現すると見込まれる税金負担額の軽減効果を、繰延税金資産として貸借対照表に計上することが認められています。当行グループは、現時点において想定される金融経済環境等のさまざま予測・仮定を前提に将来の課税所得を合理的に見積り計上していますが、実際の課税所得が想定と異なること等により、繰延税金資産が減額された場合には、当行グループの業務運営や、業績および財務状況に悪影響を及ぼす可能性があります。

(8) 公的資金

当行は、「金融機関の早期健全化のための緊急措置に関する法律」に基づき、公的資金による資本増強を実施しており、これに伴い「経営の健全化のための計画」を金融庁に提出しています。当行では、同計画の達成に向けて財務基盤の強化に全力をあげていますが、公的資金を返済するまでの間に、その履行状況が不十分な場合は、当局より業務改善命令等の措置を受ける可能性があります。

(9) 退職給付債務等の変動に係るリスク

当行グループの退職給付費用や債務は、年金資産の期待運用利回りや将来の退職給付債務算出に用いる年金数理上の前提条件に基づいて算出していますが、実際の結果が前提条件と異なる場合や前提条件に変更があった場合には追加損失が発生する可能性があります。

(10) 規制変更のリスク

当行グループは、現時点の規制(法律、規則、政策、会計制度、実務慣行等)に従って業務を遂行しています。将来、これらの規制の新設、変更、廃止ならびにそれらによって発生する事態が、当行グループの業務運営や、業績および財務状況に悪影響を及ぼす可能性があります。

(11) 格付低下のリスク

格付機関が当行の格付を引き下げた場合、当行の市場部門は、取引において不利な条件を承諾せざるを得ない可能性や、または一定の取引の実施が困難となり、当行の業績や財務内容に悪影響を及ぼす可能性があります。

(12) 競合に伴うリスク

日本の金融制度は大幅に規制が緩和される傾向にあり、これに伴い競争が激化しています。その結果、他金融機関等との競争により想定した収益があげられず、業績や財務内容に悪影響を及ぼす可能性があります。

(13) 特定の業種等への取引集中に係るリスク

当行グループは、従来より貸出先や業種の分散化を進めてきています。しかしながら、業種別貸出状況では、各種サービス業、不動産業、卸売・小売業、建設業に対する貸出金の構成比が比較的高く、それ

らの業種の経営環境等に変化が生じた場合には、当行グループの業績や財務内容に悪影響を及ぼす可能性があります。

(14) 風評リスク

当行グループの業務は、預金者等のお客様や市場関係者からの信用に大きく依存しています。そのため、当行グループや金融業界等に対する風説・風評が、マスコミ報道・市場関係者への情報伝播・インターネット上の掲示板への書き込み等により発生・拡散した場合には、お客様や市場関係者が当行グループについて事実と異なる理解・認識をされ、当行グループの業務運営や、業績および財務状況に悪影響を及ぼす可能性があります。

(15) コンプライアンスリスク

当行グループは、業務を遂行する上でさまざまな法令諸規制の適用を受けており、これらの法令諸規制が遵守されるよう、役職員に対するコンプライアンスの徹底に努めていますが、これが遵守できなかった場合には、当行グループの業務運営や、業績および財務状況に悪影響を及ぼす可能性があります。

(16) 顧客情報に係るリスク

当行グループは、個人情報・機密情報等のデータを有しており、その管理については、マニュアルで管理方法を明確に定めるとともに、本人確認システムを導入する等、不正利用・流出を防止する体制を強化しています。しかしながら、これらの対策に関わらず、重要な情報が外部に漏洩した場合には、当行グループの業務運営や、業績および財務状況に悪影響を及ぼす可能性があります。

(17) 重要な訴訟によるリスク

当行グループは、法令遵守の徹底に努め、法令違反の未然防止体制を強化しています。しかしながら、今後、様々な業務遂行にあたり、法令違反およびこれに対する訴訟が提起された場合には、当行グループの業績に悪影響を及ぼす可能性があります。

5 【経営上の重要な契約等】

該当ありません。

6 【研究開発活動】

該当ありません。

7 【財政状態及び経営成績の分析】

(1) 財政状態（キャッシュ・フロー）

現金及び現金同等物の期末残高は、前連結会計年度末比18億72百万円減少の258億4百万円となりました。

営業活動によるキャッシュ・フローは、コールローンの圧縮などにより339億79百万円の収入（前期は572億22百万円の支出）となりました。

投資活動によるキャッシュ・フローは、債券等を中心とした有価証券の取得などにより354億32百万円の支出（前期は608億91百万円の収入）となりました。

財務活動によるキャッシュ・フローは、配当金の支払などにより4億10百万円の支出（前期は4億65百万円の支出）となりました。

(2) 経営成績

<収益状況>

当連結会計年度における経常収益は、貸出金利息は増加したものの、役務取引等収益の減少などにより、前期比15億53百万円減少の418億50百万円となりました。一方、経常費用は、株式市況が大幅に下落した影響で保有有価証券の減損処理額が増加したものの、貸倒引当金の繰入が発生しなかったことなどにより、前期比2億88百万円減少の401億36百万円となりました。

この結果、経常利益は前期比12億65百万円減少の17億14百万円となりました。当期純利益は、貸出資産の良化に伴う貸倒引当金の戻入益等の発生により、前期比19億50百万円増加の32億95百万円となりました。

<主要勘定>

総資金量

当連結会計年度末の預金の期末残高は、創立60周年を記念した個人向け定期預金の販売が順調に推移し、前連結会計年度末比63億円増加し、1兆4,165億円となりました。なお、経営資源をより良い商品・サービスに投入するため、指定金銭信託は平成16年3月より新規受入を停止しております。

総融資量

当連結会計年度末の貸出金の期末残高は、住宅ローンや地方公共団体向け貸出が順調に推移し、前連結会計年度末比206億円増加し、1兆1,832億円となりました。なお、信託勘定による運用は、指定金銭信託の新規受入を停止することを前提に平成15年9月に銀行勘定へ統合しました。

有価証券

当連結会計年度末の有価証券の期末残高は、公社債などの積み増しなどにより、前連結会計年度末比300億円増加し、2,427億円となりました。

純資産

当連結会計年度末の純資産の部の期末残高は、利益剰余金の増加やその他有価証券評価差額金の損失額が減少したことにより、前連結会計年度末比46億円増加し、803億円となりました。

第3 【設備の状況】

1 【設備投資等の概要】

当連結会計年度における当行の設備投資は、顧客利便の向上を目的として、店舗外現金自動設備の増設（3カ所）や通帳繰越機能付記帳機の設置拡大等への投資を行ったほか、事務の合理化、効率化を目的として各種事務機器の設置拡充を行いました。

昨年の新規出店やインターネットバンキング等の大型投資の反動から、前年比では1,090百万円減少の750百万円の設備投資となりました。

なお、営業に重大な影響を及ぼす設備の売却、撤去はございません。

2 【主要な設備の状況】

当連結会計年度末における主要な設備の状況は次のとおりであります。

平成21年3月31日現在

	会社名	店舗名 その他	所在地	設備の 内容	土地		建物	動産	リース 資産	合計	従業員数 (人)
					面積 (m ²)	帳簿価額(百万円)					
当行		本店ほか 25店	沖縄県 那覇地区	店舗	15,468 (1,652)	8,466	935	527		9,930	524
		豊見城支 店ほか6 店	沖縄県 南部地区	店舗	5,600 (1,335)	688	209	122		1,020	91
		浦添支店 ほか23店	沖縄県 中部地区	店舗	11,569 (6,294)	862	673	375		1,911	336
		本部支店 ほか4店	沖縄県 北部地区	店舗	4,063 (1,554)	199	242	60		502	73
		久米島支 店ほか2 店	沖縄県 離島地区	店舗	3,029 ()	507	380	80		968	64
		東京支店	東京都	店舗	()		24	10		34	9
		浦添ビル	沖縄県 浦添市	事務 センター	4,161 ()	549	1,292	280		2,123	68
		社宅・寮	千葉県 ほか5カ 所	社宅 寮	8,436 ()	643	474	1		1,120	
		その他の 施設	沖縄県 中城村ほ か	倉庫等	7,229 (310)	1,141	540	198		1,880	
国内 連結子 会社	りゅうぎ ん保証(株)	その他の 施設	沖縄県 那覇市	事務所	()			2		2	11
	(株)りゅう ぎん ディー シー	その他の 施設	沖縄県 恩納村	保養所	()		26	7		34	14
	りゅうぎ んビジネ スサービ ス(株)	その他の 施設	沖縄県 那覇市	車両 その他	()			0		0	67
	(株)りゅう ぎん総合 研究所	その他の 施設	沖縄県 那覇市	事務所	()		0	0		0	3

- (注) 1 当行の主要な設備の太宗は、店舗、事務センターであります。
2 土地の面積欄の()内は借地の面積(内書き)であり、その年間賃借料は建物も含めて788百万円であります。
3 当行動産は、事務機械1,207百万円、その他449百万円であります。
4 店舗外現金自動設備 114カ所は上記に含めて記載しております。
5 上記のほかリース(並びにレンタル)契約による主な賃借設備は次のとおりであります。

(1) リース契約

	会社名	事業(部門)の別	店舗名その他	所在地	設備の内容	従業員数(人)	年間リース料(百万円)
当行		銀行業務		沖縄県那覇市他	A T M等	1,165	12
国内連結子会社	りゅうぎん保証(株)	信用保証業務		沖縄県那覇市	車両	11	1
国内連結子会社	(株)りゅうぎんデーターシー	クレジットカード業務		沖縄県那覇市	電算機・車両	14	10
国内連結子会社	(株)りゅうぎん総合研究所	調査研究業務		沖縄県那覇市	車両	3	0

(2) レンタル契約

該当ありません。

3 【設備の新設、除却等の計画】

当行及び連結子会社の設備投資につきましては、お客様の利便性向上を図るため、店舗の改築や老朽設備の更改等を計画しております。

また、機械化投資につきましては、引き続きA T M及びインターネットバンキングの機能向上や、業務効率化のための設備投資等を計画しているほか、業務継続体制の整備のため、コンピューターシステムのバックアップセンターの設置を計画しております。

当連結会計年度末において計画中である重要な設備の新築、除却等は次のとおりであります。

会社名	店舗名その他	所在地	区分	事業(部門)の別	設備の内容	投資予定金額(百万円)		資金調達方法	着手年月	完了予定年月
						総額	既支払額			
当行	本店ほか		新設 更改	銀行業務	事務機械 ソフトウェア	1,394		自己資金		

(注) 上記設備計画の記載金額には、消費税及び地方消費税を含んでおりません。

(2) 売却

重要な設備等の売却の予定はありません。

第4 【提出会社の状況】

1 【株式等の状況】

(1) 【株式の総数等】

【株式の総数】

種類	発行可能株式総数(株)
普通株式	65,000,000
第一種優先株式	1,200,000
第三種優先株式	1,000,000
計	67,200,000

【発行済株式】

種類	事業年度末現在 発行数(株) (平成21年3月31日)	提出日現在 発行数(株) (平成21年6月25日)	上場金融商品取引所 名又は登録認可金融 商品取引業協会名	内容
普通株式	39,308,470	39,308,470	東京証券取引所 (市場第一部) 福岡証券取引所	(注) 1
第一種優先株式	1,200,000	1,200,000		(注) 1、2
計	40,508,470	40,508,470		

(注) 1 単元株式数は100株であります。

2 第一種優先株式の内容については次のとおりであります。

(1) 剰余金の配当

優先株主配当金

毎年決算日現在の本優先株主に対し、普通株主に先立ち、本優先株式1株につき、年75円00銭の優先株主配当金を支払う。

配当非累積条項

ある営業年度において本優先株主に対して支払う剰余金の配当の額が、上記優先株主配当金の額に達しないときは、その不足額は翌営業年度以降に累積しない。

配当非参加条項

第一種優先株主に対しては、優先配当金を超えて配当は行わない。

優先中間配当金

中間配当を行うときは、本優先株主に対して、普通株主に先立ち、本優先株式1株につき37円50銭を支払う。

(2) 残余財産の分配

当行は、残余財産を分配するときは、本優先株式を有する株主に対し普通株主に先立ち、1株につき5,000円の金銭を他の種類の優先株主と同順位にて支払う。本優先株主に対しては、上記5,000円のほか残余財産の分配は行わない。

(3) 議決権条項

本優先株主は、法令に別段の定めがある場合を除き、当行株主総会における議決権を有しない。ただし、第一種優先株主は、定時株主総会に第一種優先株主配当金の支払を受ける旨の議案が提出されないときはその株主総会より、第一種優先株主配当金の支払を受ける旨の議案が定時株主総会において否決されたときはその株主総会終結の時より、第一種優先株主配当金の支払を受ける旨の決議がなされる時まで議決権を有する。

(4) 株式の併合又は分割及び無償割当等

当行は、法令に別段の定めがある場合を除くほか、本優先株式について、株式の併合又は分割を行わない。本優先株主に対し、募集株式の割当てを受ける権利または募集新株予約権の割当てを受ける権利を与えず、また株式無償割当てまたは新株予約権無償割当ては行わない。

(5) 取得請求権

本優先株主は、以下の各号に従い、当行に対し本優先株式を取得するのと引換えに普通株式を交付することを請求することができる。

取得を請求し得べき期間

平成12年12月29日から平成22年9月30日までの間で発行に際して取締役会で定める期間とする。

当初交付価額

当初交付価額は平成12年12月29日の時価とする。ただし、計算の結果当初交付価額が1,150円(以下「下限交付価額」という)を下回る場合には、下限交付価額を当初交付価額とする。

「平成12年12月29日の時価」とは平成12年12月29日に先立つ45取引日目に始まる30取引日の東京証券取引所における当行の普通株式の普通取引の毎日の終値(気配表示を含む)の平均値(終値のない日数を除く)を円位未満小数第2位まで算出し、その小数第2位を四捨五入する。尚、上記45取引日の間に、下記に定める交付価額の調整事由が生じた場合には、上記の時価は に準じて調整される。

交付価額の修正

交付価額は、平成13年9月30日以降平成22年9月30日までの毎年9月30日(以下それぞれ「修正日」という)にその時点での時価に修正される。尚、計算の結果1円未満の端数が生じる場合はこれを切り上げる。ただし、計算の結果修正後交付価額が下限交付価額を下回る場合は修正後交付価額は下限交付価額とする。「時価」とは、各修正日に先立つ45取引日目に始まる30取引日の株式会社東京証券取引所における普通株式の普通取引の毎日の終値(気配表示を含む)の平均値(終値のない日数を除く)を円位未満小数第2位まで算出し、その小数第2位を四捨五入する。尚、上記45取引日の間に、下記に定める交付価額の調整事由が生じた場合には、上記の時価は に準じて調整される。

交付価額の調整

本優先株式発行後、当行が1株当たり時価を下回る払込み金額での新たな普通株式の発行、株式分割その他一定の場合には、交付価額(下限交付価額を含む)を次に定める算式(以下「交付価額調整式」という)により調整する。ただし、交付価額調整式により計算される交付価額が1,000円を下回る場合には、1,000円をもって調整後交付価額とする。

調整後交付価額 = 調整前交付価額 × (既発行普通株式数 + (新規発行普通株式数 × 1株当たり払込金額) / 1株当たり時価) / (既発行普通株式数 + 新規発行普通株式数)

交付により発行すべき普通株式数

本優先株式の取得請求により発行すべき普通株式数は、次のとおりとする。

交付により発行すべき普通株式数 = (本優先株主が交付請求のために提出した本優先株式の発行価額総額) / 交付価額

優先株式の一斉取得

本優先株式のうち、平成22年9月30日までに取得請求のなかった本優先株式は、平成22年10月1日(以下一斉取得日という)をもって、本優先株式1株の払込金相当額を一斉取得日に先立つ45取引日に始まる30取引日の株式会社東京証券取引所における普通株式の普通取引の毎日の終値(気配表示を含む)の平均値(終値のない日数を除く)で除して得られる数の普通株式を交付するのと引換えに取得する。当該平均値の計算は円位未満小数第2位まで算出し、その小数第2位を四捨五入する。ただし、この場合当該平均値が1,150円を下回るときは、本優先株式1株の払込金相当額を1,150円で除して得られる数の普通株式となる。上記の普通株式数の算出に当たって1株に満たない端数が生じたときは、会社法第234条に従いこれを取り扱う。

(2) 【新株予約権等の状況】

該当ありません。

(3) 【ライツプランの内容】

該当ありません。

(4) 【発行済株式総数、資本金等の推移】

年月日	発行済株式 総数増減数 (千株)	発行済株式 総数残高 (千株)	資本金増減額 (千円)	資本金残高 (千円)	資本準備金 増減額 (千円)	資本準備金 残高 (千円)
平成18年8月14日 (注)1		36,907		44,127,114	29,632,504	
平成18年10月2日 (注)2	4,000	40,907	10,000,000	54,127,114	10,000,000	10,000,000
平成18年10月11日 (注)3	6,800	34,107		54,127,114		10,000,000
平成18年11月7日～ 平成19年3月末 (注)4	4,665	38,773		54,127,114		10,000,000
平成19年4月1日～ 平成20年3月末 (注)5	1,735	40,508		54,127,114		10,000,000

(注) 1 会社法第448条第1項の規定に基づき、資本準備金を取崩し、その他資本剰余金に振り替えたものであります。

2 第三者割当の方法により、第二種優先株式を発行したことによります。

3 第一種優先株式の取得及び消却を実施したことによります。

4 第二種優先株式が普通株式へ転換されたことによる普通株式の増加及び第二種優先株式消却による減少であります。なお、当該期間に係るそれぞれの増減は以下のとおりとなっております。

普通株式増加数 7,405千株

第二種優先株式減少数 2,740千株

なお、第二種優先株式減少数には、平成19年4月26日取締役会決議により消却実施した平成19年3月取得請求分も含めております。

5 第二種優先株式が普通株式へ転換されたことによる普通株式の増加及び第二種優先株式消却による減少であります。なお、当該期間に係るそれぞれの増減は以下のとおりとなっております。

普通株式増加数 2,995千株

第二種優先株式減少数 1,260千株

(5) 【所有者別状況】

普通株式

平成21年3月31日現在

区分	株式の状況(1単元の株式数100株)								単元未満 株式の状況 (株)
	政府及び 地方公共 団体	金融機関	金融商品 取引業者	その他の 法人	外国法人等		個人 その他	計	
					個人以外	個人			
株主数(人)	34	51	26	969	112	15	11,384	12,591	
所有株式数 (単元)	4,323	98,849	3,758	89,122	33,651	37	161,149	390,889	219,570
所有株式数 の割合(%)	1.10	25.28	0.96	22.79	8.60	0.00	41.22	100.00	

(注) 1 自己株式43,432株は「個人その他」に434単元、「単元未満株式の状況」に32株含まれております。

2 「その他の法人」の欄には、株式会社証券保管振替機構名義の株式が2単元含まれております。

第一種優先株式

平成21年3月31日現在

区分	株式の状況(1単元の株式数100株)								単元未満 株式の状況 (株)
	政府及び 地方公共 団体	金融機関	金融商品 取引業者	その他の 法人	外国法人等		個人 その他	計	
					個人以外	個人			
株主数(人)		1						1	
所有株式数 (単元)		12,000						12,000	
所有株式数 の割合(%)		100.00						100.00	

(6) 【大株主の状況】

所有株式数別

平成21年3月31日現在

氏名又は名称	住所	所有株式数 (千株)	発行済株式総数 に対する所有株式 数の割合(%)
日本トラスティ・サービス信託銀行株式会社(信託口)	東京都中央区晴海1丁目8番11号	1,839	4.54
日本トラスティ・サービス信託銀行株式会社(信託口4G)	東京都中央区晴海1丁目8番11号	1,804	4.45
日本マスタートラスト信託銀行株式会社(信託口)	東京都港区浜松町2丁目11番3号	1,724	4.25
株式会社整理回収機構	東京都中野区本町2丁目46番1号	1,200	2.96
琉球銀行行員持株会	沖縄県那覇市久茂地1丁目11番1号	853	2.10
沖縄電力株式会社	沖縄県浦添市牧港5丁目2番1号	689	1.70
オリオンビール株式会社	沖縄県浦添市字城間1985番地の1	627	1.54
大同火災海上保険株式会社	沖縄県那覇市久茂地1丁目12番1号	617	1.52
シービーロンドン リーガルアンド ジェネラル アシュアランス ペンシ ョンズ マネージメント リミテッド(常 任代理人 シティバンク銀行株式会 社)	ONE COLEMAN STREET, LONDON, EC 2 R 5 AA UK (東京都品川区東品川2丁目3番14号)	572	1.41
株式会社みずほコーポレート銀行 (常任代理人 資産管理サービス信託 銀行株式会社)	東京都千代田区丸の内1丁目3番3号 (東京都中央区晴海1丁目8番12号)	450	1.11
計		10,378	25.62

(注) 株式会社整理回収機構の保有する株式は、全て第一種優先株式であります。

所有議決権数別

平成21年3月31日現在

氏名又は名称	住所	所有議決権数 (個)	総株主の議決権 に対する 所有議決権数 の割合(%)
日本トラスティ・サービス信託銀行株式会社(信託口)	東京都中央区晴海1丁目8番11号	18,396	4.71
日本トラスティ・サービス信託銀行株式会社(信託口4G)	東京都中央区晴海1丁目8番11号	18,047	4.62
日本マスタートラスト信託銀行株式会社(信託口)	東京都港区浜松町2丁目11番3号	17,246	4.41
琉球銀行行員持株会	沖縄県那覇市久茂地1丁目11番1号	8,533	2.18
沖縄電力株式会社	沖縄県浦添市牧港5丁目2番1号	6,896	1.76
オリオンビール株式会社	沖縄県浦添市字城間1985番地の1	6,273	1.60
大同火災海上保険株式会社	沖縄県那覇市久茂地1丁目12番1号	6,170	1.58
シービーロンドン リーガルアンド ジェネラル アシュアランス ペンシ ョンズ マネージメント リミテッド(常 任代理人 シティバンク銀行株式会 社)	ONE COLEMAN STREET, LONDON, EC 2 R 5 AA UK (東京都品川区東品川2丁目3番14号)	5,727	1.46
株式会社みずほコーポレート銀行 (常任代理人 資産管理サービス信託 銀行株式会社)	東京都千代田区丸の内1丁目3番3号 (東京都中央区晴海1丁目8番12号)	4,500	1.15
シービーエヌワイデイエフエイ ンターナショナルキャップパリュ ーポートフォリオ(常任代理人 シ ティバンク銀行株式会社)	1299 OCEAN AVENUE, 11F, SANTA MONICA, CA 90401 USA (東京都品川区東品川2丁目3番14号)	4,038	1.03
計		95,826	24.54

(7) 【議決権の状況】

【発行済株式】

平成21年3月31日現在

区分	株式数(株)	議決権の数(個)	内容
無議決権株式	(第一種優先株式) 1,200,000		(1) 株式の総数等欄ご参照
議決権制限株式(自己株式等)			
議決権制限株式(その他)			
完全議決権株式(自己株式等)	(自己保有株式) 43,400		普通株式であります。
完全議決権株式(その他)	39,045,500	390,455	普通株式であります。
単元未満株式	219,570		普通株式であります。
発行済株式総数	40,508,470		
総株主の議決権		390,455	

(注) 1 上記の「完全議決権株式(その他)」の欄には、株式会社証券保管振替機構名義の株式が200株(議決権2個)含まれております。

2 「単元未満株式」の欄には、当行所有の自己株式32株が含まれております。

【自己株式等】

平成21年3月31日現在

所有者の氏名 又は名称	所有者の住所	自己名義 所有株式数 (株)	他人名義 所有株式数 (株)	所有株式数 の合計 (株)	発行済株式 総数に対する 所有株式数 の割合(%)
(自己保有株式) 当行	沖縄県那覇市久茂地 1丁目11番1号	43,400		43,400	0.10
計		43,400		43,400	0.10

(8) 【ストックオプション制度の内容】

該当ありません。

2 【自己株式の取得等の状況】

【株式の種類等】 会社法第155条第7号による普通株式の取得

(1) 【株主総会決議による取得の状況】

該当ありません。

(2) 【取締役会決議による取得の状況】

該当ありません。

(3) 【株主総会決議又は取締役会決議に基づかないものの内容】

区 分	株式数(株)	価額の総額(円)
当事業年度における取得自己株式	5,626	5,008,637
当期間における取得自己株式	1,003	809,881

(注) 「当期間における取得自己株式」には、平成21年6月1日から有価証券報告書提出日までの単元未満株式の買取による株式数は含まれておりません。

(4) 【取得自己株式の処理状況及び保有状況】

区 分	当事業年度		当期間	
	株式数(株)	処分価額の総額(円)	株式数(株)	処分価額の総額(円)
引き受ける者の募集を行った取得自己株式				
消却の処分を行った取得自己株式				
合併、株式交換、会社分割に係る移転を行った取得自己株式				
保有自己株式数	43,432		44,435	

(注) 当期間における「保有自己株式数」は、平成21年6月1日から有価証券報告書提出日までの単元未満株式の買取による株式数は含まれておりません。

3 【配当政策】

当行は内部留保の充実に努めつつ、業績や金融環境および将来的な株主価値向上の観点等を含め総合的に勘案して配当を実施していくことを基本方針としております。

当行には中間配当制度がありますが、経営の安定性を確保する観点から、現在は年間を通しての配当とさせていただきます。剰余金の配当の決定機関は、期末配当については株主総会、中間配当については取締役会であります。

当事業年度は、当期純利益が33億円と前期比19億円増加したものの、経営健全化計画の目標値（43億円）を下回る結果となったことを踏まえ、当期の1株あたりの配当につきましては、第一種優先株式（公的優先株式）は発行条件どおり年当たり75円、普通株式は、当行の基本方針に基づき、財務状況および業績等を総合的に勘案したうえで、年当たり8円といたします。

内部留保金につきましては、中期経営計画の実施を通じた事業基盤、財務体質の強化ならびに公的優先株式の取得・消却のための原資などに活用していきます。

なお、当社は、会社法第454条第5項に規定する中間配当を行なうことができる旨を定款で定めております。

（注）基準日が当事業年度に属する剰余金の配当は、以下のとおりです。

決議年月日	配当金の総額（百万円）	1株当たり配当額（円）
平成21年6月25日定時株主総会決議	404	（第一種優先株式）75 （普通株式）8

4 【株価の推移】

(1) 【最近5年間の事業年度別最高・最低株価】

普通株式

回次	第89期	第90期	第91期	第92期	第93期
決算年月	平成17年3月	平成18年3月	平成19年3月	平成20年3月	平成21年3月
最高(円)	2,935	4,500	3,500	2,880	1,280
最低(円)	1,483	2,165	1,923	780	651

（注）最高・最低株価は、東京証券取引所市場第一部におけるものであります。

第一種優先株式

第一種優先株式は非上場であるため、該当事項はありません。

(2) 【最近6月間の月別最高・最低株価】

普通株式

月別	平成20年10月	11月	12月	平成21年1月	2月	3月
最高(円)	938	865	912	910	878	900
最低(円)	651	735	780	810	787	794

（注）最高・最低株価は、東京証券取引所市場第一部におけるものであります。

第一種優先株式

第一種優先株式は非上場であるため、該当事項はありません。

5 【役員 の 状 況】

役名	職名	氏名	生年月日	略歴		任期	所有株式数 (千株)
取締役頭取 (代表 取締役)		大 城 勇 夫	昭和22年 2月 4日生	昭和44年 4月 平成 6年 7月 平成 8年 10月 平成11年 6月 平成12年 6月 平成13年 4月	琉球銀行入行 ALM特別室長 人事部長 取締役人事部長兼人材開発室長 常務取締役 代表取締役頭取(現職)	(注) 2	3
専務取締役 (代表 取締役)		宮 城 恵 也	昭和26年 8月 6日生	昭和50年 4月 平成 7年 6月 平成12年 6月 平成13年 6月 平成14年 6月 平成21年 6月	琉球銀行入行 泊支店長 人事部長 取締役人事部長 常務取締役 代表取締役専務(現職)	(注) 2	4
常務取締役		金 城 棟 啓	昭和29年 8月 2日生	昭和52年 4月 平成13年 4月 平成16年 6月 平成17年 6月 平成20年 6月	琉球銀行入行 リスク管理部長兼法務室長 執行役員総合企画部長 取締役総合企画部長 常務取締役(現職)	(注) 2	2
常務取締役		安 田 幾 夫	昭和27年 9月23日生	昭和52年 4月 平成16年 6月 平成17年 6月 平成18年 6月 平成21年 6月	琉球銀行入行 法人融資部長 執行役員法人融資部長 取締役企業支援部長 常務取締役(現職)	(注) 2	1
常務取締役		池 端 透	昭和28年 1月29日生	昭和52年 4月 平成14年 6月 平成16年 6月 平成17年 6月 平成18年 10月 平成20年 6月 平成21年 6月	琉球銀行入行 人事部長 リスク管理部長兼法務室長 執行役員リスク管理部長兼 法務室長 執行役員リスク管理部長 取締役総合企画部長 常務取締役(現職)	(注) 2	3
取締役	総合企画 部長兼関連 事業室長	石 川 眞 一	昭和29年 2月23日生	昭和54年 4月 平成 7年 6月 平成16年 6月 平成18年 5月 平成18年 6月 平成21年 6月	琉球銀行入行 真栄原支店長 企業支援部長 企業支援部長兼経済調査室長 執行役員営業統括部長 取締役総合企画部長兼関連事業 室長(現職)	(注) 2	1
取締役		渡 慶 次 道 俊	昭和28年 1月23日生	昭和50年 4月 平成 5年 6月 平成11年 6月 平成13年 6月 平成14年 6月 平成21年 2月 平成21年 4月	琉球銀行入行 本店営業部融資二課長 総合企画部長兼法務室長 取締役総合企画部長 兼地域貢献室長 常務取締役 株式会社OCS非常勤代表取締役 社長 同社代表取締役社長(現職) 当行非常勤取締役(現職)	(注) 2	6
常勤監査役		榊 原 周 二	昭和28年 7月23日生	昭和54年 4月 平成 8年 7月 平成17年 6月 平成19年 6月 平成20年 6月	琉球銀行入行 西崎支店長 審査部長 執行役員審査部長 常勤監査役(現職)	(注) 3	2

役名	職名	氏名	生年月日	略歴		任期	所有株式数 (千株)	
監査役		石川 清 勇	昭和25年 1月27日生	昭和51年 4月 平成12年 6月 平成14年 7月 平成15年 6月 平成17年 6月 平成17年 6月 平成19年 6月	沖縄電力株式会社入社 同社経理部長 同社理事経理部長 同社取締役総務部長 同社常務取締役 琉球銀行監査役(現職) 沖縄電力株式会社代表取締役副社長(現職)	(注) 3	1	
監査役		呉 屋 信 一	昭和24年 5月 1日生	昭和43年 4月 平成12年 6月 平成14年 6月 平成17年 6月 平成19年 6月 平成20年 6月	共和火災海上保険株式会社入社 (共和火災海上保険株式会社と琉球火災海上保険株式会社が昭和46年12月に合併し大同火災海上保険株式会社に社名変更) 大同火災海上保険株式会社総務部長 同社取締役 同社常務取締役 琉球銀行監査役(現職) 大同火災海上保険株式会社代表取締役専務(現職)	(注) 3	1	
計								29

- (注) 1 監査役石川清勇並びに呉屋信一は、会社法第2条第16号に定める社外監査役であります。
- 2 取締役の任期は、平成21年3月期に係る定時株主総会終結の時から平成22年3月期に係る定時株主総会終結の時までであります。
- 3 監査役の任期は、平成20年3月期に係る定時株主総会終結の時から平成24年3月期に係る定時株主総会終結の時までであります。
- 4 所有株式数は全て普通株式であります。
- 5 当行は、下記の点を目的として平成14年5月24日より執行役員制度を導入しております。
- (1) 会社全体の経営責任を負う取締役と各担当分野の業務執行の責任を負う執行役員を設けることにより、経営環境の変化に即応し、競争力の強化を図ること。
- (2) 取締役の少数化による取締役会の迅速な意思決定と特定の分野ごとに責任を持つ執行役員の機動的な業務執行により、効率的な経営の実現を目指すこと。
- なお、平成21年6月25日現在の執行役員は次のとおりであります。

執行役員

職 名	氏 名
人事部長	宮城 竹寅
執行役員	高良 幸明
小禄支店長	新城 満
証券国際部長	伊良部 博久
本店営業部長	運天 保馬
コザ支店長	新垣 浩一
浦添支店長	川前 喜道(新任)

6 【コーポレート・ガバナンスの状況等】

(1) 【コーポレート・ガバナンスの状況】

コーポレート・ガバナンスに関する基本的な考え方

コーポレート・ガバナンス（企業統治）については、透明な意思決定プロセスと相互牽制および積極的な企業情報の開示が重要であると認識しています。これまでも、取締役の削減をする一方で、社外監査役制度や執行役員制度を導入しそれぞれ取締役会に参加するなど、相互牽制機能の強化に取り組んできました。また、適時適切なディスクロージャーを通じて経営の透明性を高めることで、ガバナンスの強化、顧客および市場からの信認獲得に努めています。

会社の機関の内容および内部統制システムの整備の状況

当行は、監査役制度を採用し監査役3名のうち2名が社外監査役です。社外監査役については、社外から監視するとともに監査を実施しており、経営の監視機能として十分機能するものと判断し、現行の態勢を採用しています。内部監査については監査部（人員15名、平成21年5月末現在）を設置しており、監査役と毎月1回内部監査に関する情報を交換するなど相互連携を強化することで、コーポレート・ガバナンスの充実に努めています。顧問弁護士は、4弁護士事務所（県内3、県外1）と契約し、必要に応じて適切なアドバイスを受けています。会計監査は大手監査法人と契約しており、会計制度の変更等にも速やかに対応できる体制となっています。

業務執行については、月1回、定例の取締役会を開催するほか、必要に応じ臨時取締役会を開催しています。取締役会には執行役員8名(平成21年5月末現在)をオブザーバーとして参加させ、役員および執行役員間の十分な討議と意思疎通により、迅速な意思決定と相互監視機能の強化を図っています。

その他、会社法の定めにより「内部統制システムの構築に関する基本方針」を制定し、適宜見直しを行うとともに、法令等遵守に係る基本方針の策定、内部規定・組織体制の整備、評価・改善活動に積極的に取り組む機関として、頭取を委員長とするコンプライアンス委員会を設置し、重要な協議事項について取締役会へ報告する体制を構築しています。

[コーポレート・ガバナンス体制]

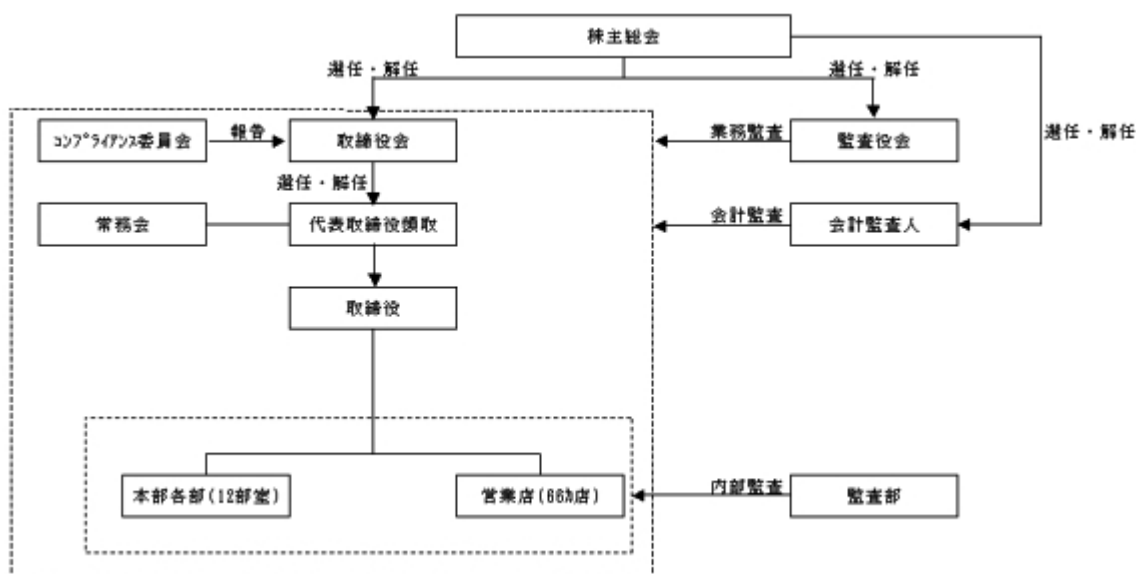

リスク管理体制の整備の状況

リスク管理体制については、銀行における各種リスクを適切に管理することを目的に、リスクの種類ごとに管理部署を設置し、重要なリスクは管理部署から統括部署であるリスク管理部に情報を集約し、網羅的にリスクを把握、コントロールする体制を構築しています。

[リスク管理体制]

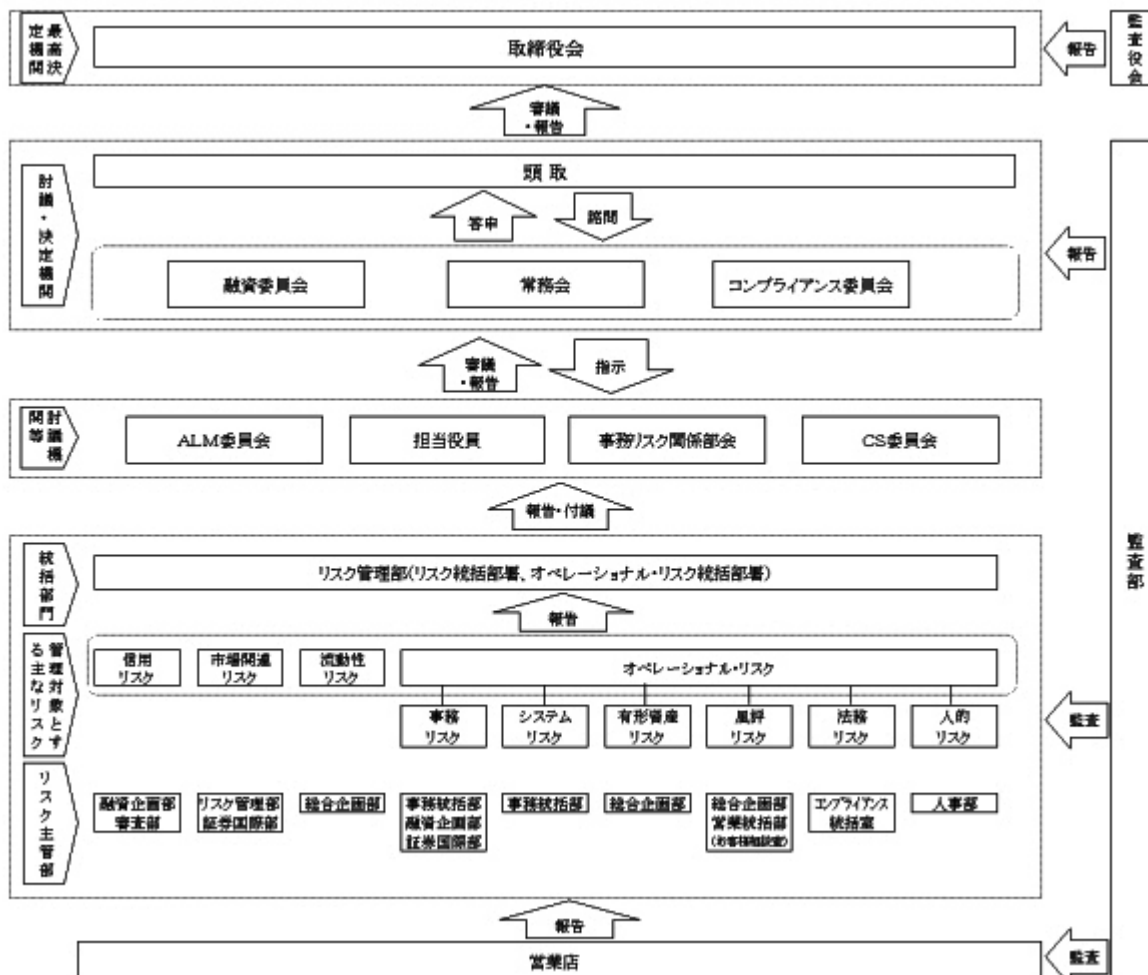

役員報酬の内容

取締役および監査役に支払った報酬の内容は次のとおりであります。

取締役に対する報酬等の総額 79百万円
監査役に対する報酬等の総額 20百万円

- (注) 1 上記のほか、使用人兼務取締役に対する使用人分給与は21百万円であります。
2 「役員退職慰労引当金」32百万円(取締役26百万円、監査役5百万円)を含んでおります。
3 株主総会で定められた報酬限度額(年額)は、取締役が168百万円、監査役が36百万円であります。

当行と社外監査役の人的関係、資本関係または取引関係その他の利害関係の概要

当行は2名の社外監査役を選任していますが、いずれも当行および当行グループ会社の出身者ではありません。また、それぞれの社外監査役との利害関係はありません。

社外監査役 呉屋信一氏は大同火災海上保険株式会社の代表取締役専務です。同社と当行の間には特に利害関係はなく通常の銀行取引となっています。

社外監査役 石川清勇氏は沖縄電力株式会社の代表取締役副社長です。同社と当行の間には特に利害関係はなく通常の銀行取引となっています。

内部監査および監査役監査、会計監査の状況

当行の内部監査は「監査部」が各営業店および本部各部に対して実施する「全般監査」、「リスク管理部」が実施する自己査定監査で構成されており、監査結果は監査報告書等により代表取締役および

取締役会に報告されています。

監査役は取締役の職務執行を監査するとともに会計監査および業務監査を実施しており、また、監査役会は会計監査人による外部監査の結果について報告を受け、その適正性をチェックしています。

当行は会計監査人として新日本有限責任監査法人と監査契約をしており、平成20年度の当行監査業務を執行した公認会計士は岩原淳一氏、増田正志氏の2名であり、監査業務に係る補助者は公認会計士5名、会計士補等4名、その他7名となっています。

会社のコーポレート・ガバナンスに向けた取り組みの最近1年間における実施状況

平成20年度は取締役会を25回、常務会を68回開催し、経営に関する諸問題をスピーディーかつ的確に協議・決定しております。また、監査役会は14回開催しています。また、営業情報に関するディスクロージャー誌の内容充実を図るとともに一般のお客様を対象とした当行の地域貢献活動を分かりやすく説明した情報誌「りゅうぎんまかせて新聞」を半期ごとに発行するなど、情報開示を速やか、かつ積極的に実施しています。

平成20年度は、四半期情報開示を実施するとともに、県内7カ所においてスライドや資料を使って分かりやすく当行の経営内容を説明する「経営説明会」を開催し、約1,000名の株主およびお取引先にご参加いただきました。

取締役の定数

当行の取締役は10名以内とする旨定款に定めております。

取締役の選任の決議要件

当行は、取締役の選任決議について、議決権を行使することができる株主の議決権の3分の1以上を有する株主が出席し、その議決権の過半数をもって行う旨、またその決議は累積投票によらないものとする旨を定款に定めております。

取締役会にて決議できる株主総会決議事項

- ア. 当行は、会社法第165条第2項に定める市場取引等による自己の株式の取得および会社法第459条第1項第1号に定める株主との合意による自己の株式の取得について、法令に別段の定めがある場合を除き、取締役会の決議によって定めることとする旨を定款で定めております。これは、金融・経済環境の変化に対応して機動的な資本政策の遂行を可能にすることを目的としたものであります。
- イ. 当行は、取締役会の決議によって、毎年9月30日の最終の株主名簿および実質株主名簿に記載または記録された株主または信託受託者、登録株式質権者に対し、会社法第454条第5項の規定により、中間配当を行うことができる旨を定款で定めております。これは、株主への機動的な利益還元を可能とすることを目的としたものであります。

株主総会の特別決議要件

当行は、会社法第309条第2項に定める株主総会の特別決議要件について、議決権を行使することができる株主の議決権の3分の1以上を有する株主が出席し、出席した当該株主の議決権の3分の2以上をもって行う旨を定款に定めております。これは、株主総会における特別決議の定足数を緩和することにより、株主総会の円滑な運営を行うことを目的としたものであります。

種類株式の状況

当行は、「金融機能の早期健全化のための緊急措置に関する法律」に基づき第一種優先株式を発行しております。また機動的かつ柔軟な資本政策を可能とするため、第三種優先株式の発行可能株式総数を定款に定めております。

第一種優先株式および第三種優先株式は株主総会における議決権を有しておりません（ただし、それぞれの優先株式は無配時のみ議決権を有する）。

(2) 【監査報酬の内容等】

【監査公認会計士等に対する報酬の内容】

区分	前連結会計年度		当連結会計年度	
	監査証明業務に 基づく報酬(百万円)	非監査業務に 基づく報酬(百万円)	監査証明業務に 基づく報酬(百万円)	非監査業務に 基づく報酬(百万円)
提出会社			57	3
連結子会社				
計			57	3

【その他重要な報酬の内容】

該当ありません。

【監査公認会計士等の提出会社に対する非監査業務の内容】

当行が監査公認会計士に対して報酬を支払っている非監査業務の内容は、財務報告に係る内部統制に関する助言業務によるものです。

【監査報酬の決定方針】

該当ありません。

第5 【経理の状況】

1 当行の連結財務諸表は、「連結財務諸表の用語、様式及び作成方法に関する規則」(昭和51年大蔵省令第28号、以下「連結財務諸表規則」という。)に基づいて作成しておりますが、資産及び負債の分類並びに収益及び費用の分類は、「銀行法施行規則」(昭和57年大蔵省令第10号)に準拠しております。

ただし、前連結会計年度(自平成19年4月1日 至平成20年3月31日)は改正前の連結財務諸表規則及び銀行法施行規則に基づき作成し、当連結会計年度(自平成20年4月1日 至平成21年3月31日)は改正後の連結財務諸表規則及び銀行法施行規則に基づき作成しております。

2 当行の財務諸表は、「財務諸表等の用語、様式及び作成方法に関する規則」(昭和38年大蔵省令第59号、以下「財務諸表等規則」という。)に基づいて作成しておりますが、資産及び負債の分類並びに収益及び費用の分類は、「銀行法施行規則」(昭和57年大蔵省令第10号)に準拠しております。

ただし、前事業年度(自平成19年4月1日 至平成20年3月31日)は改正前の財務諸表等規則及び銀行法施行規則に基づき作成し、当事業年度(自平成20年4月1日 至平成21年3月31日)は改正後の財務諸表等規則及び銀行法施行規則に基づき作成しております。

3 当行は、金融商品取引法第193条の2第1項の規定に基づき、前連結会計年度(自平成19年4月1日 至平成20年3月31日)の連結財務諸表及び前事業年度(自平成19年4月1日 至平成20年3月31日)の財務諸表はくもじ監査法人及び新日本監査法人の監査を受け、当連結会計年度(自平成20年4月1日 至平成21年3月31日)の連結財務諸表及び当事業年度(自平成20年4月1日 至平成21年3月31日)の財務諸表は新日本有限責任監査法人の監査を受けております。

なお、当行の監査法人は次のとおり変更しております。

第92期連結会計年度及び第92期事業年度 新日本監査法人、くもじ監査法人

第93期連結会計年度及び第92期事業年度 新日本有限責任監査法人

また、新日本有限責任監査法人は、監査法人の種類の変更により、平成20年7月1日をもって新日本監査法人から名称変更しております。

1【連結財務諸表等】

(1)【連結財務諸表】
【連結貸借対照表】

(単位：百万円)

	前連結会計年度 (平成20年3月31日)	当連結会計年度 (平成21年3月31日)
資産の部		
現金預け金	9 28,490	9 26,338
コールローン及び買入手形	68,893	21,811
買入金銭債権	2,269	1,825
商品有価証券	7	1
金銭の信託	2,996	2,996
有価証券	1, 9, 15 212,778	1, 9, 15 242,719
貸出金	2, 3, 4, 5, 6, 8, 9, 10 1,162,699	2, 3, 4, 5, 6, 7, 8, 9, 10 1,183,233
外国為替	6 391	6 671
その他資産	9 13,845	9 19,323
有形固定資産	12, 13 20,472	12, 13 19,896
建物	5,093	4,801
土地	11 13,060	11 13,060
その他の有形固定資産	2,318	2,034
無形固定資産	2,708	2,225
ソフトウェア	2,532	2,049
その他の無形固定資産	176	176
繰延税金資産	22,266	18,893
支払承諾見返	15 13,049	15 12,272
貸倒引当金	8 20,349	8 8,734
資産の部合計	1,530,520	1,543,475
負債の部		
預金	9 1,410,257	9 1,416,555
借入金	9 3,450	9 2,356
外国為替	65	110
社債	14 10,000	14 10,000
信託勘定借	16 30	16 3
その他負債	13,048	16,532
賞与引当金	433	432
退職給付引当金	1,047	1,270
役員退職慰労引当金	217	262
睡眠預金払戻損失引当金	100	75
偶発損失引当金	37	144
再評価に係る繰延税金負債	11 3,077	11 3,077
支払承諾	15 13,049	15 12,272
負債の部合計	1,454,814	1,463,095
純資産の部		
資本金	54,127	54,127
資本剰余金	10,004	10,043
利益剰余金	13,477	16,869
自己株式	92	96
株主資本合計	77,516	80,943
その他有価証券評価差額金	4,716	2,651
繰延ヘッジ損益	30	24
土地再評価差額金	11 835	11 834
評価・換算差額等合計	3,850	1,791
少数株主持分	2,039	1,228

純資産の部合計	75,705	80,380
負債及び純資産の部合計	1,530,520	1,543,475

【連結損益計算書】

(単位：百万円)

	前連結会計年度 (自 平成19年 4月 1日 至 平成20年 3月31日)	当連結会計年度 (自 平成20年 4月 1日 至 平成21年 3月31日)
経常収益	43,403	41,850
資金運用収益	33,772	33,514
貸出金利息	29,383	29,943
有価証券利息配当金	2,356	2,400
コールローン利息及び買入手形利息	378	301
預け金利息	0	0
その他の受入利息	1,652	867
信託報酬	0	0
役務取引等収益	7,114	6,491
その他業務収益	896	838
その他経常収益	1,620	1,006
経常費用	40,424	40,136
資金調達費用	6,213	5,541
預金利息	5,906	5,249
コールマネー利息及び売渡手形利息	-	2
借入金利息	65	51
社債利息	240	237
その他の支払利息	1	0
役務取引等費用	2,535	2,498
その他業務費用	558	1,801
営業経費	21,971	22,083
その他経常費用	9,146	8,210
貸倒引当金繰入額	6,013	-
その他の経常費用	3,132 ¹	8,210 ¹
経常利益	2,979	1,714
特別利益	562	3,618
貸倒引当金戻入益	-	2,787
固定資産処分益	-	0
償却債権取立益	562	831
特別損失	262	64
固定資産処分損	49	57
減損損失	47 ²	6
役員退職慰労引当金繰入額	165	-
税金等調整前当期純利益	3,279	5,269
法人税、住民税及び事業税	465	207
法人税等調整額	1,347	2,004
法人税等合計		2,211
少数株主利益又は少数株主損失()	121	238
当期純利益	1,345	3,295

【連結株主資本等変動計算書】

(単位：百万円)

	前連結会計年度 (自 平成19年 4月 1日 至 平成20年 3月31日)	当連結会計年度 (自 平成20年 4月 1日 至 平成21年 3月31日)
株主資本		
資本金		
前期末残高	54,127	54,127
当期変動額		
当期変動額合計	-	-
当期末残高	54,127	54,127
資本剰余金		
前期末残高	10,004	10,004
当期変動額		
連結子会社に対する持分変動に伴う自己 株式処分差益相当額の増加	-	38
当期変動額合計	-	38
当期末残高	10,004	10,043
利益剰余金		
前期末残高	12,583	13,477
当期変動額		
連結子会社に対する持分変動に伴う剰余 金の増加	-	503
連結子会社及び持分法適用会社に対する 持分変動に伴う剰余金の減少	-	2
剰余金の配当	452	403
当期純利益	1,345	3,295
土地再評価差額金の取崩	0	0
当期変動額合計	893	3,392
当期末残高	13,477	16,869
自己株式		
前期末残高	81	92
当期変動額		
連結子会社及び持分法適用会社に対する 持分変動による自己株式の減少	-	0
自己株式の取得	10	5
当期変動額合計	10	4
当期末残高	92	96
株主資本合計		
前期末残高	76,634	77,516
当期変動額		
連結子会社に対する持分変動に伴う自己 株式処分差益相当額の増加	-	38
連結子会社に対する持分変動に伴う剰余 金の増加	-	503
連結子会社及び持分法適用会社に対する 持分変動に伴う剰余金の減少	-	2
剰余金の配当	452	403
当期純利益	1,345	3,295
土地再評価差額金の取崩	0	0
連結子会社及び持分法適用会社に対する 持分変動による自己株式の減少	-	0
自己株式の取得	10	5
当期変動額合計	882	3,426
当期末残高	77,516	80,943

(単位：百万円)

	前連結会計年度 (自 平成19年 4月 1日 至 平成20年 3月31日)	当連結会計年度 (自 平成20年 4月 1日 至 平成21年 3月31日)
評価・換算差額等		
その他有価証券評価差額金		
前期末残高	576	4,716
当期変動額		
株主資本以外の項目の当期変動額（純額）	4,140	2,065
当期変動額合計	4,140	2,065
当期末残高	4,716	2,651
繰延ヘッジ損益		
前期末残高	3	30
当期変動額		
株主資本以外の項目の当期変動額（純額）	34	6
当期変動額合計	34	6
当期末残高	30	24
土地再評価差額金		
前期末残高	835	835
当期変動額		
株主資本以外の項目の当期変動額（純額）	0	0
当期変動額合計	0	0
当期末残高	835	834
評価・換算差額等合計		
前期末残高	255	3,850
当期変動額		
株主資本以外の項目の当期変動額（純額）	4,106	2,058
当期変動額合計	4,106	2,058
当期末残高	3,850	1,791
少数株主持分		
前期末残高	1,922	2,039
当期変動額		
株主資本以外の項目の当期変動額（純額）	117	811
当期変動額合計	117	811
当期末残高	2,039	1,228
純資産合計		
前期末残高	78,812	75,705
当期変動額		
連結子会社に対する持分変動に伴う自己株式処分差益相当額の増加	-	38
連結子会社に対する持分変動に伴う剰余金の増加	-	503
連結子会社及び持分法適用会社に対する持分変動に伴う剰余金の減少	-	2
剰余金の配当	452	403
当期純利益	1,345	3,295
土地再評価差額金の取崩	0	0
連結子会社及び持分法適用会社に対する持分変動による自己株式の減少	-	0
自己株式の取得	10	5
株主資本以外の項目の当期変動額（純額）	3,989	1,247
当期変動額合計	3,106	4,674
当期末残高	75,705	80,380

【連結キャッシュ・フロー計算書】

(単位：百万円)

	前連結会計年度 (自 平成19年 4月 1日 至 平成20年 3月31日)	当連結会計年度 (自 平成20年 4月 1日 至 平成21年 3月31日)
営業活動によるキャッシュ・フロー		
税金等調整前当期純利益	3,279	5,269
減価償却費	1,605	1,752
減損損失	47	6
持分法による投資損益(は益)	28	8
貸倒引当金の増減()	3,890	11,615
賞与引当金の増減額(は減少)	131	0
退職給付引当金の増減額(は減少)	20	223
役員退職慰労引当金の増減額(は減少)	217	45
睡眠預金払戻損失引当金の増減()	100	25
偶発損失引当金の増減()	37	107
資金運用収益	33,772	33,514
資金調達費用	6,213	5,541
有価証券関係損益()	423	3,801
為替差損益(は益)	71	7
固定資産処分損益(は益)	62	52
商品有価証券の純増()減	3	6
貸出金の純増()減	42,884	20,533
預金の純増減()	16,520	6,298
借入金(劣後特約付借入金を除く)の純増減()	166	1,094
預け金(日銀預け金を除く)の純増()減	50	279
コールローン等の純増()減	44,116	47,521
外国為替(資産)の純増()減	12	280
外国為替(負債)の純増減()	1	45
信託勘定借の純増減()	54	26
資金運用による収入	33,974	33,645
資金調達による支出	5,246	4,388
その他	3,436	1,026
小計	56,556	34,142
法人税等の支払額	666	163
営業活動によるキャッシュ・フロー	57,222	33,979
投資活動によるキャッシュ・フロー		
有価証券の取得による支出	37,956	126,130
有価証券の売却による収入	74,098	43,132
有価証券の償還による収入	26,590	48,292
有形固定資産の取得による支出	1,083	423
無形固定資産の取得による支出	756	303
有形固定資産の売却による収入	-	0
投資活動によるキャッシュ・フロー	60,891	35,432
財務活動によるキャッシュ・フロー		
配当金の支払額	452	403
少数株主への配当金の支払額	1	1
自己株式の取得による支出	10	5
財務活動によるキャッシュ・フロー	465	410
現金及び現金同等物に係る換算差額	47	9
現金及び現金同等物の増減額(は減少)	3,156	1,872
現金及び現金同等物の期首残高	24,520	27,676
現金及び現金同等物の期末残高	27,676	25,804

【連結財務諸表作成のための基本となる重要な事項】

	前連結会計年度 (自 平成19年 4月 1日 至 平成20年 3月31日)	当連結会計年度 (自 平成20年 4月 1日 至 平成21年 3月31日)
1 連結の範囲に関する事項	(1) 連結子会社 5社 主要な連結子会社名は、「第1企業の概況 4 関係会社の状況」に記載しているため省略しました。 (2) 非連結子会社 該当ありません。	(1) 同左 (2) 同左
2 持分法の適用に関する事項	(1) 持分法適用の非連結子会社 該当ありません。 (2) 持分法適用の関連会社 1社 株式会社 琉球リース (3) 持分法非適用の非連結子会社 該当ありません。 (4) 持分法非適用の関連会社 該当ありません。	(1) 同左 (2) 同左 (3) 同左 (4) 同左
3 連結子会社の事業年度等に関する事項	(1) 連結子会社の決算日は次のとおりであります。 3月末日 5社 (2) 連結される子会社は、それぞれの決算日の財務諸表により連結しております。	(1) 同左 (2) 同左
4 会計処理基準に関する事項	(1) 商品有価証券の評価基準及び評価方法 商品有価証券の評価は、時価法(売却原価は移動平均法により算定)により行っております。 (2) 有価証券の評価基準及び評価方法 有価証券の評価は、満期保有目的の債券については移動平均法による償却原価法(定額法)、その他有価証券のうち時価のあるものについては連結決算日の市場価格等に基づく時価法(売却原価は移動平均法により算定)、時価のないものについては移動平均法による原価法又は償却原価法により行っております。 なお、その他有価証券の評価差額については、全部純資産直入法により処理しております。 (3) デリバティブ取引の評価基準及び評価方法 デリバティブ取引の評価は、時価法により行っております。	(1) 商品有価証券の評価基準及び評価方法 同左 (2) 有価証券の評価基準及び評価方法 同左 (3) デリバティブ取引の評価基準及び評価方法 同左

	前連結会計年度 (自 平成19年 4月 1日 至 平成20年 3月31日)	当連結会計年度 (自 平成20年 4月 1日 至 平成21年 3月31日)
	<p>(4) 減価償却の方法</p> <p>有形固定資産</p> <p>当行の有形固定資産は、定額法を採用しております。また、主な耐用年数は次のとおりであります。</p> <p>建物：5～50年</p> <p>動産：3～20年</p> <p>連結子会社の有形固定資産については、資産の見積耐用年数に基づき、主として定率法により償却しております。</p> <p>(会計方針の変更)</p> <p>平成19年度税制改正に伴い、平成19年4月1日以後に取得した有形固定資産については、改正後の法人税法に基づく償却方法により減価償却費を計上しております。この変更により、経常利益及び税金等調整前当期純利益は、従来の方法によった場合に比べ7百万円減少しております。</p> <p>(追加情報)</p> <p>当連結会計年度より、平成19年3月31日以前に取得した有形固定資産については、償却可能限度額に達した連結会計年度の翌連結会計年度以後、残存簿価を5年間で均等償却しております。この変更により、経常利益及び税金等調整前当期純利益は、従来の方法によった場合に比べ89百万円減少しております。</p> <p>無形固定資産</p> <p>無形固定資産は、定額法により償却しております。なお、自社利用のソフトウェアについては、当行及び連結子会社で定める利用可能期間(5年)に基づいて償却しております。</p>	<p>(4) 減価償却の方法</p> <p>有形固定資産(リース資産を除く)</p> <p>当行の有形固定資産は、定額法を採用しております。また、主な耐用年数は次のとおりであります。</p> <p>建物：5～50年</p> <p>その他：3～20年</p> <p>連結子会社の有形固定資産については、資産の見積耐用年数に基づき、主として定率法により償却しております。</p> <p>無形固定資産(リース資産を除く)</p> <p>無形固定資産は、定額法により償却しております。なお、自社利用のソフトウェアについては、当行及び連結子会社で定める利用可能期間(5年)に基づいて償却しております。</p>
	<p>(5) 繰延資産の処理方法</p> <p>当行の社債発行費及び株式交付費は資産として計上し、社債発行費については、社債の償還期間にわたり定額法により償却、株式交付費については3年間の均等償却をしております。</p>	<p>(5) 繰延資産の処理方法</p> <p>同左</p>

	前連結会計年度 (自平成19年4月1日 至平成20年3月31日)	当連結会計年度 (自平成20年4月1日 至平成21年3月31日)
	<p>(6) 貸倒引当金の計上基準</p> <p>当行の貸倒引当金は、予め定めている償却・引当基準に則り、次のとおり計上しております。</p> <p>破産、特別清算等法的に経営破綻の事実が発生している債務者（以下、「破綻先」という。）に係る債権及びそれと同等の状況にある債務者（以下、「実質破綻先」という。）に係る債権については、以下のなお書きに記載されている直接減額後の帳簿価額から、担保の処分可能見込額及び保証による回収可能見込額を控除し、その残額を計上しております。</p> <p>また、現在は経営破綻の状況にないが、今後経営破綻に陥る可能性が大きいと認められる債務者（以下、「破綻懸念先」という。）に係る債権については、以下のなお書きに記載されている直接減額後の帳簿価額から、担保の処分可能見込額及び保証による回収可能見込額を控除し、その残額のうち、債務者の支払能力を総合的に判断し必要と認める額を計上しております。上記以外の債権については、過去の一定期間における貸倒実績から算出した貸倒実績率等に基づき計上しております。</p> <p>すべての債権は、資産の自己査定基準に基づき、営業関連部署が資産査定を実施し、当該部署から独立した資産監査部署が査定結果を監査しており、その査定結果に基づいて上記の引当を行っております。</p> <p>なお、破綻先、実質破綻先及び破綻懸念先の一部に対する担保・保証付債権等については、債権額から担保の評価額及び保証による回収が可能と認められる額を控除した残額を取立不能見込額として債権額から直接減額しており、その金額は17,528百万円であります。</p> <p>連結子会社の貸倒引当金は、一般債権については過去の貸倒実績率等を勘案して必要と認める額を、貸倒懸念債権等特定の債権については、個別に回収可能性を勘案し、回収不能見込額をそれぞれ引き当てております。</p>	<p>(6) 貸倒引当金の計上基準</p> <p>当行の貸倒引当金は、予め定めている償却・引当基準に則り、次のとおり計上しております。</p> <p>破産、特別清算等法的に経営破綻の事実が発生している債務者（以下、「破綻先」という。）に係る債権及びそれと同等の状況にある債務者（以下、「実質破綻先」という。）に係る債権については、以下のなお書きに記載されている直接減額後の帳簿価額から、担保の処分可能見込額及び保証による回収可能見込額を控除し、その残額を計上しております。</p> <p>また、現在は経営破綻の状況にないが、今後経営破綻に陥る可能性が大きいと認められる債務者（以下、「破綻懸念先」という。）に係る債権については、以下のなお書きに記載されている直接減額後の帳簿価額から、担保の処分可能見込額及び保証による回収可能見込額を控除し、その残額のうち、債務者の支払能力を総合的に判断し必要と認める額を計上しております。上記以外の債権については、過去の一定期間における貸倒実績から算出した貸倒実績率等に基づき計上しております。</p> <p>すべての債権は、資産の自己査定基準に基づき、営業関連部署が資産査定を実施し、当該部署から独立した資産監査部署が査定結果を監査しており、その査定結果に基づいて上記の引当を行っております。</p> <p>なお、破綻先、実質破綻先及び破綻懸念先の一部に対する担保・保証付債権等については、債権額から担保の評価額及び保証による回収が可能と認められる額を控除した残額を取立不能見込額として債権額から直接減額しており、その金額は27,204百万円であります。</p> <p>連結子会社の貸倒引当金は、一般債権については過去の貸倒実績率等を勘案して必要と認める額を、貸倒懸念債権等特定の債権については、個別に回収可能性を勘案し、回収不能見込額をそれぞれ引き当てております。</p>

	前連結会計年度 (自平成19年4月1日 至平成20年3月31日)	当連結会計年度 (自平成20年4月1日 至平成21年3月31日)
	<p>(7) 賞与引当金の計上基準 賞与引当金は、従業員への賞与の支払いに備えるため、従業員に対する賞与の支給見込額のうち、当連結会計年度に帰属する額を計上しております。</p>	<p>(7) 賞与引当金の計上基準 同左</p>
	<p>(8) 退職給付引当金の計上基準 退職給付引当金は、従業員の退職給付に備えるため、当連結会計年度末における退職給付債務及び年金資産の見込額に基づき、必要額を計上しております。 また、過去勤務債務及び数理計算上の差異の費用処理方法は以下のとおりであります。 過去勤務債務：その発生時の従業員の平均残存勤務期間内の一定の年数(14年)による定額法により費用処理 数理計算上の差異：各連結会計年度の発生時の従業員の平均残存勤務期間内の一定の年数(14年)による定額法により按分した額をそれぞれ発生翌連結会計年度から費用処理 連結子会社は、退職給付債務の算定にあたり、簡便法を採用しております。</p>	<p>(8) 退職給付引当金の計上基準 同左</p>
	<p>(9) 役員退職慰労引当金の計上基準 役員退職慰労引当金は、役員への退職慰労金の支払いに備えるため、役員に対する退職慰労金の支給見積額のうち、当連結会計年度末までに発生していると認められる額を計上しております。 (会計方針の変更) 従来、役員退職慰労金は、支出時に費用処理をしておりましたが、「租税特別措置法上の準備金及び特別法上の引当金又は準備金並びに役員退職慰労引当金等に関する監査上の取扱い」(日本公認会計士協会監査・保証実務委員会報告第42号平成19年4月13日。以下「監査・保証実務委員会報告第42号」という。)が平成19年4月1日以後開始する連結会計年度から適用されることに伴い、当連結会計年度から同報告を適用しております。これにより、従来の方法に比べ、営業経費は52百万円、特別損失は165百万円それぞれ増加し、経常利益は52百万円、税金等調整前当期純利益は217百万円それぞれ減少しております。</p>	<p>(9) 役員退職慰労引当金の計上基準 役員退職慰労引当金は、役員への退職慰労金の支払いに備えるため、役員に対する退職慰労金の支給見積額のうち、当連結会計年度末までに発生していると認められる額を計上しております。</p>

	<p>前連結会計年度 (自 平成19年4月1日 至 平成20年3月31日)</p>	<p>当連結会計年度 (自 平成20年4月1日 至 平成21年3月31日)</p>
	<p>(10) 睡眠預金払戻損失引当金の計上基準 睡眠預金払戻損失引当金は、負債計上を中止した預金の預金者からの将来の払戻請求に備えるため、過去の支払実績に基づき、必要と認められた額を計上しております。 (会計方針の変更) 一定の要件を満たす睡眠預金については、従来時効預金として負債計上を中止するとともに利益計上を行い、預金者からの払戻請求時に費用として処理していましたが、「監査・保証実務委員会報告第42号」が平成19年4月1日以後開始する連結会計年度から適用されることに伴い、当連結会計年度から同報告を適用しております。これにより、従来の方法に比べその他の経常費用は100百万円増加し、経常利益及び税金等調整前当期純利益は同額減少しております。</p>	<p>(10) 睡眠預金払戻損失引当金の計上基準 睡眠預金払戻損失引当金は、負債計上を中止した預金の預金者からの将来の払戻請求に備えるため、過去の支払実績に基づき、必要と認められた額を計上しております。</p>
	<p>(11) 偶発損失引当金の計上基準 偶発損失引当金は、平成19年10月1日に信用保証協会との責任共有制度が開始されたことに伴い信用保証協会への負担金の支払いに備えるため、当連結会計年度より将来の負担金支払見積額を偶発損失引当金として計上しております。これにより、その他の経常費用は37百万円増加し、経常利益及び税金等調整前当期純利益は同額減少しております。</p>	<p>(11) 偶発損失引当金の計上基準 偶発損失引当金は、責任共有制度による信用保証協会への負担金の支払いに備えるため、将来の負担金支払見積額を計上しております。</p>
	<p>(12) 外貨建資産・負債の換算基準 当行の外貨建資産・負債は、連結決算日の為替相場による円換算額を付しております。 連結子会社は外貨建資産・負債を保有しておりません。</p>	<p>(12) 外貨建資産・負債の換算基準 同左</p>
	<p>(13) リース取引の処理方法 当行及び連結子会社のリース物件の所有権が借主に移転すると認められるもの以外のファイナンス・リース取引については、通常の賃貸借取引に準じた会計処理によっております。</p>	<p>(13) リース取引の処理方法 当行及び連結子会社の所有権移転外ファイナンス・リース取引のうち、リース取引開始日が平成20年4月1日前に開始する連結会計年度に属するものについては、通常の賃貸借取引に準じた会計処理によっております。</p>

	前連結会計年度 (自 平成19年4月1日 至 平成20年3月31日)	当連結会計年度 (自 平成20年4月1日 至 平成21年3月31日)
	(15)消費税等の会計処理 当行及び連結子会社の消費税及び地方消費税の会計処理は、税抜方式によっております。	(15)消費税等の会計処理 同左
5 連結子会社の資産及び負債の評価に関する事項	連結子会社の資産及び負債の評価については、全面時価評価法を採用しております。	同左
6 連結キャッシュ・フロー計算書における資金の範囲	連結キャッシュ・フロー計算書における資金の範囲は、連結貸借対照表上の「現金預け金」のうち、現金、日本銀行への預け金、要求払預金及び預入期間が3ヵ月以下の定期預金であります。	同左

【連結財務諸表作成のための基本となる重要な事項の変更】

前連結会計年度 (自 平成19年4月1日 至 平成20年3月31日)	当連結会計年度 (自 平成20年4月1日 至 平成21年3月31日)
<p>(金融商品に関する会計基準) 「金融商品に関する会計基準」(企業会計基準第10号)及び「金融商品会計に関する実務指針」(日本公認会計士協会会計制度委員会報告第14号)等における有価証券の範囲に関する規定が一部改正され(平成19年6月15日付及び同7月4日付)、金融商品取引法の施行日以後に終了する連結会計年度から適用されることになったことに伴い、当連結会計年度から改正会計基準及び実務指針を適用しております。</p>	<p>(リース取引に関する会計基準) 所有権移転外ファイナンス・リース取引については、従来、賃貸借取引に係る方法に準じた会計処理によっておりましたが、「リース取引に関する会計基準」(企業会計基準第13号平成19年3月30日)及び「リース取引に関する会計基準の適用指針」(企業会計基準適用指針第16号同前)が平成20年4月1日以後開始する連結会計年度から適用されることになったことに伴い、当連結会計年度から同会計基準及び適用指針を適用しております。 これによる当連結会計年度の連結財務諸表に与える影響は軽微であります。</p>

【追加情報】

<p>前連結会計年度 (自 平成19年4月1日 至 平成20年3月31日)</p>	<p>当連結会計年度 (自 平成20年4月1日 至 平成21年3月31日)</p>
	<p>(その他有価証券に係る時価の算定方法の一部変更)</p> <p>変動利付国債については、従来、市場価格に基づく価格により評価を行っていましたが、昨今の市場環境を踏まえた検討の結果、市場価格と理論価格の乖離が拡大し市場価格を時価とみなせない状態にあると判断し、当連結会計年度末においては、合理的に算定された価額をもって連結貸借対照表計上額としております。これにより、市場価格をもって連結貸借対照表価額とした場合に比べ、「有価証券」は2,578百万円増加、「繰延税金資産」は1,025百万円減少、「その他有価証券評価差額金」は1,533百万円増加しております。</p> <p>変動利付国債の合理的に算定された価額は、国内の証券会社が算出した価格を採用しています。価格の算出方法は、市場金利を基に算出される将来の10年国債利回りをを用いて、各利払い時点の金利収入を算出し、金利収入と償還元本を国債利回り等を用いた割引率で現在価値に割引くことで、価格を算出しています。</p>

【注記事項】

(連結貸借対照表関係)

前連結会計年度 (平成20年3月31日)	当連結会計年度 (平成21年3月31日)
<p>1 有価証券には、関連会社の株式148百万円を含んでおります。</p> <p>2 貸出金のうち、破綻先債権額は1,981百万円、延滞債権額は32,896百万円であります。</p> <p>なお、破綻先債権とは、元本又は利息の支払の遅延が相当期間継続していることその他の事由により元本又は利息の取立て又は弁済の見込みがないものとして未収利息を計上しなかった貸出金(貸倒償却を行った部分を除く。以下「未収利息不計上貸出金」という。)のうち、法人税法施行令(昭和40年政令第97号)第96条第1項第3号のイからホまでに掲げる事由又は同項第4号に規定する事由が生じている貸出金であります。</p> <p>また、延滞債権とは、未収利息不計上貸出金であって、破綻先債権及び債務者の経営再建又は支援を図ることを目的として利息の支払を猶予した貸出金以外の貸出金であります。</p> <p>3 貸出金のうち、3ヵ月以上延滞債権額は1,483百万円であります。</p> <p>なお、3ヵ月以上延滞債権とは、元本又は利息の支払が、約定支払日の翌日から3月以上遅延している貸出金で破綻先債権及び延滞債権に該当しないものであります。</p> <p>4 貸出金のうち、貸出条件緩和債権額は14,552百万円であります。</p> <p>なお、貸出条件緩和債権とは、債務者の経営再建又は支援を図ることを目的として、金利の減免、利息の支払猶予、元本の返済猶予、債権放棄その他の債務者に有利となる取決めを行った貸出金で破綻先債権、延滞債権及び3ヵ月以上延滞債権に該当しないものであります。</p> <p>5 破綻先債権額、延滞債権額、3ヵ月以上延滞債権額及び貸出条件緩和債権額の合計額は50,913百万円であります。</p> <p>なお、上記2から5に掲げた債権額は、貸倒引当金控除前の金額であります。</p> <p>6 手形割引は、「銀行業における金融商品会計基準適用に関する会計上及び監査上の取扱い」(日本公認会計士協会業種別監査委員会報告第24号)に基づき金融取引として処理しております。これにより受け入れた商業手形及び買入外国為替は、売却又は(再)担保という方法で自由に処分できる権利を有しておりますが、その額面金額は16,356百万円であります。</p>	<p>1 有価証券には、関連会社の株式139百万円を含んでおります。</p> <p>2 貸出金のうち、破綻先債権額は1,439百万円、延滞債権額は16,684百万円であります。</p> <p>なお、破綻先債権とは、元本又は利息の支払の遅延が相当期間継続していることその他の事由により元本又は利息の取立て又は弁済の見込みがないものとして未収利息を計上しなかった貸出金(貸倒償却を行った部分を除く。以下「未収利息不計上貸出金」という。)のうち、法人税法施行令(昭和40年政令第97号)第96条第1項第3号のイからホまでに掲げる事由又は同項第4号に規定する事由が生じている貸出金であります。</p> <p>また、延滞債権とは、未収利息不計上貸出金であって、破綻先債権及び債務者の経営再建又は支援を図ることを目的として利息の支払を猶予した貸出金以外の貸出金であります。</p> <p>3 貸出金のうち、3ヵ月以上延滞債権額は1,478百万円であります。</p> <p>なお、3ヵ月以上延滞債権とは、元本又は利息の支払が、約定支払日の翌日から3月以上遅延している貸出金で破綻先債権及び延滞債権に該当しないものであります。</p> <p>4 貸出金のうち、貸出条件緩和債権額は1,712百万円であります。</p> <p>なお、貸出条件緩和債権とは、債務者の経営再建又は支援を図ることを目的として、金利の減免、利息の支払猶予、元本の返済猶予、債権放棄その他の債務者に有利となる取決めを行った貸出金で破綻先債権、延滞債権及び3ヵ月以上延滞債権に該当しないものであります。</p> <p>5 破綻先債権額、延滞債権額、3ヵ月以上延滞債権額及び貸出条件緩和債権額の合計額は21,315百万円であります。</p> <p>なお、上記2から5に掲げた債権額は、貸倒引当金控除前の金額であります。</p> <p>6 手形割引は、「銀行業における金融商品会計基準適用に関する会計上及び監査上の取扱い」(日本公認会計士協会業種別監査委員会報告第24号)に基づき金融取引として処理しております。これにより受け入れた商業手形及び買入外国為替は、売却又は(再)担保という方法で自由に処分できる権利を有しておりますが、その額面金額は15,591百万円であります。</p> <p>7 ローン・パーティシペーションで、平成7年6月1日付日本公認会計士協会会計制度委員会報告第3号に基づいて、原債務者に対する貸出金として会計処理した参加元本金額のうち、連結貸借対照表計上額は、2,941百万円であります。</p>

前連結会計年度 (平成20年3月31日)	当連結会計年度 (平成21年3月31日)																								
<p>8 貸出債権流動化により会計上売却処理をした貸出金の元本の当連結会計年度末残高の総額は、55,570百万円であります。なお、当行は貸出債権の劣後受益権を23,079百万円継続保有し貸出金に計上しているため、売却処理済みの優先受益権も含めた元本総額78,650百万円に係る貸倒引当金を計上しております。</p> <p>9 担保に供している資産は次のとおりであります。 担保に供している資産</p> <table style="width: 100%; border-collapse: collapse;"> <tr> <td style="padding-left: 20px;">有価証券</td> <td style="text-align: right;">15,339百万円</td> </tr> <tr> <td style="padding-left: 20px;">預け金</td> <td style="text-align: right;">28百万円</td> </tr> <tr> <td style="padding-left: 20px;">貸出金</td> <td style="text-align: right;">672百万円</td> </tr> <tr> <td style="padding-left: 20px;">その他資産</td> <td style="text-align: right;">2百万円</td> </tr> </table> <p>担保資産に対応する債務</p> <table style="width: 100%; border-collapse: collapse;"> <tr> <td style="padding-left: 20px;">預金</td> <td style="text-align: right;">15,487百万円</td> </tr> <tr> <td style="padding-left: 20px;">借入金</td> <td style="text-align: right;">425百万円</td> </tr> </table> <p>上記のほか、為替決済等の取引の担保あるいは先物取引証拠金等の代用として、有価証券34,283百万円及び預け金16百万円を差し入れております。関連会社の借入金等の担保として、差し入れている有価証券はありません。また、その他資産のうち保証金は539百万円であります。</p> <p>10 当座貸越契約及び貸付金に係るコミットメントライン契約は、顧客からの融資実行の申し出を受けた場合に、契約上規定された条件について違反がない限り、一定の限度額まで資金を貸付けることを約する契約であります。これらの契約に係る融資未実行残高は、156,627百万円であり、このうち原契約期間が1年以内のもの又は任意の時期に無条件で取消可能なものが155,777百万円あります。なお、これらの契約の多くは、融資実行されずに終了するものであるため、融資未実行残高そのものが必ずしも当行及び連結子会社の将来のキャッシュ・フローに影響を与えるものではありません。これらの契約の多くには、金融情勢の変化、債権の保全及びその他相当の事由があるときは、当行及び連結子会社が実行申し込みを受けた融資の拒絶又は契約極度額の減額をすることができる旨の条項が付けられております。また、契約時において必要に応じて不動産・有価証券等の担保を徴求するほか、契約後も定期的に予め定めている行内(社内)手続に基づき顧客の業況等を把握し、必要に応じて契約の見直し、与信保全上の措置等を講じております。</p>	有価証券	15,339百万円	預け金	28百万円	貸出金	672百万円	その他資産	2百万円	預金	15,487百万円	借入金	425百万円	<p>8 貸出債権流動化により会計上売却処理をした貸出金の元本の当連結会計年度末残高の総額は、46,768百万円であります。なお、当行は貸出債権の劣後受益権を22,316百万円継続保有し貸出金に計上しているため、売却処理済みの優先受益権も含めた元本総額69,084百万円に係る貸倒引当金を計上しております。</p> <p>9 担保に供している資産は次のとおりであります。 担保に供している資産</p> <table style="width: 100%; border-collapse: collapse;"> <tr> <td style="padding-left: 20px;">有価証券</td> <td style="text-align: right;">24,173百万円</td> </tr> <tr> <td style="padding-left: 20px;">預け金</td> <td style="text-align: right;">30百万円</td> </tr> <tr> <td style="padding-left: 20px;">貸出金</td> <td style="text-align: right;">554百万円</td> </tr> <tr> <td style="padding-left: 20px;">その他資産</td> <td style="text-align: right;">2百万円</td> </tr> </table> <p>担保資産に対応する債務</p> <table style="width: 100%; border-collapse: collapse;"> <tr> <td style="padding-left: 20px;">預金</td> <td style="text-align: right;">21,069百万円</td> </tr> <tr> <td style="padding-left: 20px;">借入金</td> <td style="text-align: right;">225百万円</td> </tr> </table> <p>上記のほか、為替決済等の取引の担保あるいは先物取引証拠金等の代用として、有価証券53,227百万円及び預け金15百万円を差し入れております。関連会社の借入金等の担保として、差し入れている有価証券はありません。また、その他資産のうち保証金は535百万円であります。</p> <p>10 当座貸越契約及び貸付金に係るコミットメントライン契約は、顧客からの融資実行の申し出を受けた場合に、契約上規定された条件について違反がない限り、一定の限度額まで資金を貸付けることを約する契約であります。これらの契約に係る融資未実行残高は、163,337百万円であり、このうち原契約期間が1年以内のもの又は任意の時期に無条件で取消可能なものが162,972百万円あります。なお、これらの契約の多くは、融資実行されずに終了するものであるため、融資未実行残高そのものが必ずしも当行及び連結子会社の将来のキャッシュ・フローに影響を与えるものではありません。これらの契約の多くには、金融情勢の変化、債権の保全及びその他相当の事由があるときは、当行及び連結子会社が実行申し込みを受けた融資の拒絶又は契約極度額の減額をすることができる旨の条項が付けられております。また、契約時において必要に応じて不動産・有価証券等の担保を徴求するほか、契約後も定期的に予め定めている行内(社内)手続に基づき顧客の業況等を把握し、必要に応じて契約の見直し、与信保全上の措置等を講じております。</p>	有価証券	24,173百万円	預け金	30百万円	貸出金	554百万円	その他資産	2百万円	預金	21,069百万円	借入金	225百万円
有価証券	15,339百万円																								
預け金	28百万円																								
貸出金	672百万円																								
その他資産	2百万円																								
預金	15,487百万円																								
借入金	425百万円																								
有価証券	24,173百万円																								
預け金	30百万円																								
貸出金	554百万円																								
その他資産	2百万円																								
預金	21,069百万円																								
借入金	225百万円																								

前連結会計年度 (平成20年3月31日)	当連結会計年度 (平成21年3月31日)
<p>11 土地の再評価に関する法律(平成10年3月31日公布法律第34号)に基づき、当行の事業用土地の再評価を行い、評価差額については、当該評価差額に係る税金相当額を「再評価に係る繰延税金負債」として負債の部に計上し、これを控除した金額を「土地再評価差額金」として純資産の部に計上しております。</p> <p>再評価を行った年月日 平成10年3月31日 同法律第3条第3項に定める再評価の方法 土地の再評価に関する法律施行令(平成10年3月31日公布政令第119号)第2条第4号に定める地価税法に基づいて、奥行価格補正、時点修正等、合理的な調整を行って算出。</p> <p>同法律第10条に定める再評価を行った事業用の土地の当連結会計年度末における時価の合計額と当該事業用土地の再評価後の帳簿価額の合計額との差額 7,567百万円</p> <p>12 有形固定資産の減価償却累計額 16,426百万円 13 有形固定資産の圧縮記帳額 338百万円(当連結会計年度圧縮記帳額 百万円) 14 社債は全額劣後特約付社債であります。 15 有価証券中の社債のうち、有価証券の私募(金融商品取引法第2条第3項)による社債に対する保証債務の額は1,500百万円であります。 16 当行の受託する元本補てん契約のある信託の元本金額は、合同運用指定金銭信託30百万円であります。</p>	<p>11 土地の再評価に関する法律(平成10年3月31日公布法律第34号)に基づき、当行の事業用の土地の再評価を行い、評価差額については、当該評価差額に係る税金相当額を「再評価に係る繰延税金負債」として負債の部に計上し、これを控除した金額を「土地再評価差額金」として純資産の部に計上しております。</p> <p>再評価を行った年月日 平成10年3月31日 同法律第3条第3項に定める再評価の方法 土地の再評価に関する法律施行令(平成10年3月31日公布政令第119号)第2条第4号に定める地価税法に基づいて、奥行価格補正、時点修正等、合理的な調整を行って算出。</p> <p>同法律第10条に定める再評価を行った事業用の土地の当連結会計年度末における時価の合計額と当該事業用の土地の再評価後の帳簿価額の合計額との差額 7,369百万円</p> <p>12 有形固定資産の減価償却累計額 16,463百万円 13 有形固定資産の圧縮記帳額 338百万円(当連結会計年度圧縮記帳額 百万円) 14 社債は全額劣後特約付社債であります。 15 有価証券中の社債のうち、有価証券の私募(金融商品取引法第2条第3項)による社債に対する保証債務の額は1,220百万円であります。 16 当行の受託する元本補てん契約のある信託の元本金額は、合同運用指定金銭信託3百万円であります。</p>

(連結損益計算書関係)

<p>前連結会計年度 (自 平成19年 4月 1日 至 平成20年 3月31日)</p>	<p>当連結会計年度 (自 平成20年 4月 1日 至 平成21年 3月31日)</p>
<p>1 「その他の経常費用」には、貸出金償却1,355百万円、株式等償却686百万円及び貸出債権売却損349百万円を含んでおります。</p> <p>2 当連結会計年度において、以下の資産について減損損失を計上しております。</p> <p>(減損損失を認識した資産又は資産グループ及び種類毎の減損損失額)</p> <p>(イ)沖縄県内 主な用途 遊休資産等 種類 土地建物 減損損失額 9百万円</p> <p>(ロ)沖縄県外 主な用途 遊休資産等 種類 土地建物 減損損失額 37百万円</p> <p>当行は営業用店舗については、管理会計上の最小区分である営業店単位でグルーピングを行っており(ただし、出張所等については母店に含めております。)、遊休資産については各々独立した単位として取り扱っております。また、連結子会社等は、各社毎にグルーピングを行っております。これらの資産のうち、上記の遊休資産については継続的な地価の下落により、将来的なキャッシュ・フローを生まないことから帳簿価額を回収可能価額まで減額し、当該減少額(47百万円)を減損損失として特別損失に計上しております。</p> <p>回収可能価額の算定は、正味売却価額により測定しており、不動産鑑定評価額から処分費用見込額を控除して算定しております。</p>	<p>1 「その他の経常費用」には、貸出金償却3,863百万円、株式等償却2,644百万円及び貸出債権売却損558百万円を含んでおります。</p>

(連結株主資本等変動計算書関係)

前連結会計年度(自 平成19年4月1日 至 平成20年3月31日)

1 発行済株式の種類及び総数並びに自己株式の種類及び株式数に関する事項

(単位：千株)

	前連結会計年度末 株式数	当連結会計年度 増加株式数	当連結会計年度 減少株式数	当連結会計年度末 株式数	摘要
発行済株式					
普通株式	36,313	2,995		39,308	注1
第1種優先株式	1,200			1,200	
第2種優先株式	1,260		1,260		注1
合計	38,773	2,995	1,260	40,508	
自己株式					
普通株式	40	5		46	注2
第1種優先株式					
第2種優先株式					
合計	40	5		46	

(注)1 第2種優先株式の普通株式への転換に伴うものであります。

2 単元未満株式の買取りによる増加であります。

2 新株予約権及び自己新株予約権に関する事項

該当ありません。

3 配当に関する事項

(1)配当金支払額

(決議)	株式の種類	配当金の総額 (百万円)	1株当たりの金額 (円)	基準日	効力発生日
平成19年6月28日 定時株主総会	普通株式	362	10.00	平成19年3月31日	平成19年6月29日
	第1種優先株式	90	75.00	平成19年3月31日	平成19年6月29日

(2)基準日が当連結会計年度に属する配当のうち、配当の効力発生日が当連結会計年度の末日後となるもの

(決議)	株式の種類	配当金の総額 (百万円)	1株当たりの 金額(円)	配当の原資	基準日	効力発生日
平成20年6月26日 定時株主総会	普通株式	314	8.00	利益剰余金	平成20年3月31日	平成20年6月27日
	第1種 優先株式	90	75.00	利益剰余金	平成20年3月31日	平成20年6月27日

当連結会計年度(自 平成20年4月1日 至 平成21年3月31日)

1 発行済株式の種類及び総数並びに自己株式の種類及び株式数に関する事項

(単位：千株)

	前連結会計年度末 株式数	当連結会計年度 増加株式数	当連結会計年度 減少株式数	当連結会計年度末 株式数	摘要
発行済株式					
普通株式	39,308			39,308	
第1種優先株式	1,200			1,200	
合計	40,508			40,508	
自己株式					
普通株式	46	5	0	51	注
合計	46	5	0	51	

(注) 単元未満株式の買取による増加及び子法人等及び関連法人等に対する持分変動に伴う減少であります。

2 新株予約権及び自己新株予約権に関する事項

該当ありません。

3 配当に関する事項

(1)当連結会計年度中の配当金支払額

(決議)	株式の種類	配当金の総額 (百万円)	1株当たりの金額 (円)	基準日	効力発生日
平成20年6月26日 定時株主総会	普通株式	314	8.00	平成20年3月31日	平成20年6月27日
	第1種優先株式	90	75.00	平成20年3月31日	平成20年6月27日

(2)基準日が当連結会計年度に属する配当のうち、配当の効力発生日が当連結会計年度の末日後となるもの

(決議)	株式の種類	配当金の総額 (百万円)	配当の原資	1株当たりの金額 (円)	基準日	効力発生日
平成21年6月25日 定時株主総会	普通株式	314	利益剰余金	8.00	平成21年3月31日	平成21年6月26日
	第1種優先株式	90	利益剰余金	75.00	平成21年3月31日	平成21年6月26日

(連結キャッシュ・フロー計算書関係)

前連結会計年度 (自 平成19年4月1日 至 平成20年3月31日)	当連結会計年度 (自 平成20年4月1日 至 平成21年3月31日)
1 現金及び現金同等物の期末残高と連結貸借対照表 に掲記されている科目の金額との関係 (単位：百万円)	1 現金及び現金同等物の期末残高と連結貸借対照表 に掲記されている科目の金額との関係 (単位：百万円)
平成20年3月31日現在	平成21年3月31日現在
現金預け金勘定 28,490	現金預け金勘定 26,338
3ヵ月超の定期預け金 30	金融有利息預け金 47
金融有利息預け金 45	金融無利息預け金 487
金融無利息預け金 737	現金及び現金同等物 25,804
現金及び現金同等物 27,676	

[次へ](#)

(リース取引関係)

前連結会計年度 (自 平成19年 4月 1日 至 平成20年 3月31日)	当連結会計年度 (自 平成20年 4月 1日 至 平成21年 3月31日)																				
	ファイナンスリース取引 1. 所有権移転外ファイナンス・リース取引 当連結会計年度末において、資産に計上しているリース資産はございません。																				
リース物件の所有権が借主に移転すると認められるもの以外のファイナンス・リース取引 ・リース物件の取得価額相当額、減価償却累計額相当額、減損損失累計額相当額及び年度末残高相当額 取得価額相当額	2. 通常の賃貸借取引に係る方法に準じて会計処理を行っている所有権移転外ファイナンス・リース取引 ・リース物件の取得価額相当額、減価償却累計額相当額、減損損失累計額相当額及び年度末残高相当額 取得価額相当額																				
<table style="width: 100%; border-collapse: collapse;"> <tr> <td style="width: 30%;">動産</td> <td style="text-align: right;">38百万円</td> </tr> <tr> <td>その他</td> <td style="text-align: right;">百万円</td> </tr> <tr> <td>合計</td> <td style="text-align: right;">38百万円</td> </tr> </table>	動産	38百万円	その他	百万円	合計	38百万円	<table style="width: 100%; border-collapse: collapse;"> <tr> <td style="width: 30%;">有形固定資産</td> <td style="text-align: right;">49百万円</td> </tr> <tr> <td>無形固定資産</td> <td style="text-align: right;">百万円</td> </tr> <tr> <td>その他</td> <td style="text-align: right;">百万円</td> </tr> <tr> <td>合計</td> <td style="text-align: right;">49百万円</td> </tr> </table>	有形固定資産	49百万円	無形固定資産	百万円	その他	百万円	合計	49百万円						
動産	38百万円																				
その他	百万円																				
合計	38百万円																				
有形固定資産	49百万円																				
無形固定資産	百万円																				
その他	百万円																				
合計	49百万円																				
減価償却累計額相当額	減価償却累計額相当額																				
<table style="width: 100%; border-collapse: collapse;"> <tr> <td style="width: 30%;">動産</td> <td style="text-align: right;">15百万円</td> </tr> <tr> <td>その他</td> <td style="text-align: right;">百万円</td> </tr> <tr> <td>合計</td> <td style="text-align: right;">15百万円</td> </tr> </table>	動産	15百万円	その他	百万円	合計	15百万円	<table style="width: 100%; border-collapse: collapse;"> <tr> <td style="width: 30%;">有形固定資産</td> <td style="text-align: right;">25百万円</td> </tr> <tr> <td>無形固定資産</td> <td style="text-align: right;">百万円</td> </tr> <tr> <td>その他</td> <td style="text-align: right;">百万円</td> </tr> <tr> <td>合計</td> <td style="text-align: right;">25百万円</td> </tr> </table>	有形固定資産	25百万円	無形固定資産	百万円	その他	百万円	合計	25百万円						
動産	15百万円																				
その他	百万円																				
合計	15百万円																				
有形固定資産	25百万円																				
無形固定資産	百万円																				
その他	百万円																				
合計	25百万円																				
減損損失累計額相当額	減損損失累計額相当額																				
<table style="width: 100%; border-collapse: collapse;"> <tr> <td style="width: 30%;">動産</td> <td style="text-align: right;">百万円</td> </tr> <tr> <td>その他</td> <td style="text-align: right;">百万円</td> </tr> <tr> <td>合計</td> <td style="text-align: right;">百万円</td> </tr> </table>	動産	百万円	その他	百万円	合計	百万円	<table style="width: 100%; border-collapse: collapse;"> <tr> <td style="width: 30%;">有形固定資産</td> <td style="text-align: right;">百万円</td> </tr> <tr> <td>無形固定資産</td> <td style="text-align: right;">百万円</td> </tr> <tr> <td>その他</td> <td style="text-align: right;">百万円</td> </tr> <tr> <td>合計</td> <td style="text-align: right;">百万円</td> </tr> </table>	有形固定資産	百万円	無形固定資産	百万円	その他	百万円	合計	百万円						
動産	百万円																				
その他	百万円																				
合計	百万円																				
有形固定資産	百万円																				
無形固定資産	百万円																				
その他	百万円																				
合計	百万円																				
年度末残高相当額	年度末残高相当額																				
<table style="width: 100%; border-collapse: collapse;"> <tr> <td style="width: 30%;">動産</td> <td style="text-align: right;">22百万円</td> </tr> <tr> <td>その他</td> <td style="text-align: right;">百万円</td> </tr> <tr> <td>合計</td> <td style="text-align: right;">22百万円</td> </tr> </table>	動産	22百万円	その他	百万円	合計	22百万円	<table style="width: 100%; border-collapse: collapse;"> <tr> <td style="width: 30%;">有形固定資産</td> <td style="text-align: right;">24百万円</td> </tr> <tr> <td>無形固定資産</td> <td style="text-align: right;">百万円</td> </tr> <tr> <td>その他</td> <td style="text-align: right;">百万円</td> </tr> <tr> <td>合計</td> <td style="text-align: right;">24百万円</td> </tr> </table>	有形固定資産	24百万円	無形固定資産	百万円	その他	百万円	合計	24百万円						
動産	22百万円																				
その他	百万円																				
合計	22百万円																				
有形固定資産	24百万円																				
無形固定資産	百万円																				
その他	百万円																				
合計	24百万円																				
・未経過リース料年度末残高相当額	・未経過リース料年度末残高相当額																				
<table style="width: 100%; border-collapse: collapse;"> <tr> <td style="width: 30%;">1年内</td> <td style="text-align: right;">7百万円</td> </tr> <tr> <td>1年超</td> <td style="text-align: right;">15百万円</td> </tr> <tr> <td>合計</td> <td style="text-align: right;">23百万円</td> </tr> </table>	1年内	7百万円	1年超	15百万円	合計	23百万円	<table style="width: 100%; border-collapse: collapse;"> <tr> <td style="width: 30%;">1年内</td> <td style="text-align: right;">8百万円</td> </tr> <tr> <td>1年超</td> <td style="text-align: right;">17百万円</td> </tr> <tr> <td>合計</td> <td style="text-align: right;">25百万円</td> </tr> </table>	1年内	8百万円	1年超	17百万円	合計	25百万円								
1年内	7百万円																				
1年超	15百万円																				
合計	23百万円																				
1年内	8百万円																				
1年超	17百万円																				
合計	25百万円																				
・リース資産減損勘定年度末残高 百万円	・リース資産減損勘定年度末残高 百万円																				
・支払リース料、リース資産減損勘定の取崩額、減価償却費相当額、支払利息相当額及び減損損失	・支払リース料、リース資産減損勘定の取崩額、減価償却費相当額、支払利息相当額及び減損損失																				
<table style="width: 100%; border-collapse: collapse;"> <tr> <td style="width: 30%;">支払リース料</td> <td style="text-align: right;">8百万円</td> </tr> <tr> <td>リース資産減損勘定取崩額</td> <td style="text-align: right;">百万円</td> </tr> <tr> <td>減価償却費相当額</td> <td style="text-align: right;">7百万円</td> </tr> <tr> <td>支払利息相当額</td> <td style="text-align: right;">1百万円</td> </tr> <tr> <td>減損損失</td> <td style="text-align: right;">百万円</td> </tr> </table>	支払リース料	8百万円	リース資産減損勘定取崩額	百万円	減価償却費相当額	7百万円	支払利息相当額	1百万円	減損損失	百万円	<table style="width: 100%; border-collapse: collapse;"> <tr> <td style="width: 30%;">支払リース料</td> <td style="text-align: right;">10百万円</td> </tr> <tr> <td>リース資産減損勘定取崩額</td> <td style="text-align: right;">百万円</td> </tr> <tr> <td>減価償却費相当額</td> <td style="text-align: right;">9百万円</td> </tr> <tr> <td>支払利息相当額</td> <td style="text-align: right;">1百万円</td> </tr> <tr> <td>減損損失</td> <td style="text-align: right;">百万円</td> </tr> </table>	支払リース料	10百万円	リース資産減損勘定取崩額	百万円	減価償却費相当額	9百万円	支払利息相当額	1百万円	減損損失	百万円
支払リース料	8百万円																				
リース資産減損勘定取崩額	百万円																				
減価償却費相当額	7百万円																				
支払利息相当額	1百万円																				
減損損失	百万円																				
支払リース料	10百万円																				
リース資産減損勘定取崩額	百万円																				
減価償却費相当額	9百万円																				
支払利息相当額	1百万円																				
減損損失	百万円																				
・減価償却費相当額の算定方法 リース期間を耐用年数とし、残存価額を零とする定額法によっております。	・減価償却費相当額の算定方法 リース期間を耐用年数とし、残存価額を零とする定額法によっております。																				
・利息相当額の算定方法 リース料総額とリース物件の取得価額相当額との差額を利息相当額とし、各連結会計年度への配分方法については、利息法によっております。	・利息相当額の算定方法 リース料総額とリース物件の取得価額相当額との差額を利息相当額とし、各連結会計年度への配分方法については、利息法によっております。																				

[次へ](#)

(有価証券関係)

連結貸借対照表の「有価証券」のほか、「商品有価証券」及び「買入金銭債権」中の貸付債権信託受益権を含めて記載しております。

前連結会計年度

1 売買目的有価証券(平成20年3月31日現在)

	連結貸借対照表計上額(百万円)	当連結会計年度の損益に含まれた評価差額(百万円)
売買目的有価証券	7	0

2 満期保有目的の債券で時価のあるもの(平成20年3月31日現在)

	連結貸借対照表計上額(百万円)	時価(百万円)	差額(百万円)	うち益(百万円)	うち損(百万円)
国債	4,426	4,527	101	101	0
地方債	16,549	16,531	18	81	100
社債	3,620	3,686	66	69	3
合計	24,596	24,746	150	253	103

(注) 1 時価は、当連結会計年度末日における市場価格等に基づいております。

2 「うち益」「うち損」はそれぞれ「差額」の内訳であります。

3 その他有価証券で時価のあるもの(平成20年3月31日現在)

	取得原価(百万円)	連結貸借対照表計上額(百万円)	評価差額(百万円)	うち益(百万円)	うち損(百万円)
株式	11,406	8,448	2,958	700	3,659
債券	154,672	152,152	2,519	272	2,791
国債	119,683	117,192	2,490	162	2,652
社債	34,989	34,960	29	110	139
その他	27,663	25,291	2,372	4	2,377
合計	193,743	185,892	7,850	977	8,828

(注) 1 連結貸借対照表計上額は、当連結会計年度末日における市場価格等に基づく時価により計上したものであります。

2 「うち益」「うち損」はそれぞれ「評価差額」の内訳であります。

3 その他有価証券で時価のあるもののうち、当該有価証券の時価が取得価額に比べて30%以上下落しており、時価が取得価額まで回復する見込みがあると認められないものについて、当該時価をもって連結貸借対照表価額とするとともに、その差額を減損処理しております。

当連結会計年度における減損処理額は、株式531百万円であります。

4 当連結会計年度中に売却した満期保有目的の債券(自 平成19年4月1日 至 平成20年3月31日)
該当ありません。

5 当連結会計年度中に売却したその他有価証券(自 平成19年4月1日 至 平成20年3月31日)

	売却額(百万円)	売却益の合計額(百万円)	売却損の合計額(百万円)
その他有価証券	73,247	1,057	458

6 時価評価されてない有価証券の主な内容及び連結貸借対照表計上額(平成20年3月31日現在)

	金額(百万円)
その他有価証券	
非上場株式	2,612
事業債	1,500

7 保有目的を変更した有価証券
該当ありません。

8 その他有価証券のうち満期があるもの及び満期保有目的の債券の償還予定額(平成20年3月31日現在)

	1年以内(百万円)	1年超5年以内 (百万円)	5年超10年以内 (百万円)	10年超(百万円)
債券	53,205	75,912	31,449	17,681
国債	35,724	45,264	22,947	17,681
地方債	2,819	8,216	5,513	
社債	14,660	22,431	2,987	
その他	2,072	12,625	1,601	3,851
合計	55,278	88,538	33,050	21,533

当連結会計年度

1 売買目的有価証券(平成21年3月31日現在)

	連結貸借対照表計上額(百万円)	当連結会計年度の損益に含まれた評価差額(百万円)
売買目的有価証券	1	0

2 満期保有目的の債券で時価のあるもの(平成21年3月31日現在)

	連結貸借対照表計上額(百万円)	時価(百万円)	差額(百万円)	うち益(百万円)	うち損(百万円)
国債	8,233	8,432	199	199	
地方債	12,926	12,865	61	34	95
社債	18,197	18,609	411	411	
合計	39,358	39,907	549	645	95

(注) 1 時価は、当連結会計年度末日における市場価格等に基づいております。

2 「うち益」「うち損」はそれぞれ「差額」の内訳であります。

3 その他有価証券で時価のあるもの(平成21年3月31日現在)

	取得原価(百万円)	連結貸借対照表計上額(百万円)	評価差額(百万円)	うち益(百万円)	うち損(百万円)
株式	9,340	7,734	1,606	240	1,846
債券	173,035	173,464	428	965	536
国債	122,738	123,249	511	701	190
地方債	2,000	2,014	14	14	
社債	48,297	48,199	97	248	346
その他	22,607	19,369	3,237	13	3,251
合計	204,983	200,568	4,415	1,218	5,634

(注) 1 連結貸借対照表計上額は、当連結会計年度末日における市場価格等に基づく時価により計上したものであります。

2 「うち益」「うち損」はそれぞれ「評価差額」の内訳であります。

3 その他有価証券で時価のあるもののうち、当該有価証券の時価が取得原価に比べて30%以上下落しており、時価が取得原価まで回復する見込みがあると認められないものについて、当該時価をもって連結貸借対照表価額とするとともに、その差額を減損処理しております。

当連結会計年度における減損処理額は、3,938百万円(うち、株式1,665百万円、その他2,272百万円)であります。

(追加情報)

変動利付国債については、従来、市場価格に基づく価格により評価を行っていましたが、昨今の市場環境を踏まえた検討の結果、市場価格と理論価格の乖離が拡大し市場価格を時価とみなせない状態にあると判断し、当連結会計年度末においては、合理的に算定された価額をもって連結貸借対照表計上額としております。これにより、市場価格をもって連結貸借対照表価額とした場合に比べ、「有価証券」は2,578百万円増加、「繰延税金資産」は1,025百万円減少、「その他有価証券評価差額金」は1,533百万円増加しております。

変動利付国債の合理的に算定された価額は、国内の証券会社が算出した価格を採用しています。価格の算出方法は、市場金利を基に算出される将来の10年国債利回りをを用いて、各利払い時点の金利収入を算出し、金利収入と償還元本を国債利回り等を用いた割引率で現在価値に割引くことで、価格を算出しています。

4 当連結会計年度中に売却した満期保有目的の債券(自 平成20年4月1日 至 平成21年3月31日)
該当ありません。

5 当連結会計年度中に売却したその他有価証券(自 平成20年4月1日 至 平成21年3月31日)

	売却額(百万円)	売却益の合計額(百万円)	売却損の合計額(百万円)
その他有価証券	49,592	803	231

6 時価評価されてない主な有価証券の内容及び連結貸借対照表計上額(平成21年3月31日現在)

	金額(百万円)
その他有価証券	
非上場株式	2,854
事業債	1,220

7 保有目的を変更した有価証券
該当ありません。

8 その他有価証券のうち満期があるもの及び満期保有目的の債券の償還予定額(平成21年3月31日現在)

	1年以内(百万円)	1年超5年以内 (百万円)	5年超10年以内 (百万円)	10年超(百万円)
債券	20,664	100,832	80,613	11,931
国債	11,689	56,241	51,620	11,931
地方債		8,540	6,401	
社債	8,974	36,050	22,591	
その他	2,209	9,646	1,834	2,935
合計	22,874	110,478	82,447	14,866

[前へ](#) [次へ](#)

(金銭の信託関係)

前連結会計年度

1. 運用目的の金銭の信託

該当ありません。

2. 満期保有目的の金銭の信託

該当ありません。

3. その他の金銭の信託(運用目的及び満期保有目的以外)(平成20年3月31日現在)

	取得原価(百万円)	連結貸借対照表 計上額(百万円)	評価差額(百万円)	うち益(百万円)	うち損(百万円)
その他の金 銭の信託	2,996	2,996			

(注) 1 連結貸借対照表計上額は、当連結会計年度末日における市場価格等に基づく時価により計上したものであります。

2 「うち益」「うち損」はそれぞれ「評価差額」の内訳であります。

当連結会計年度

1. 運用目的の金銭の信託

該当ありません。

2. 満期保有目的の金銭の信託

該当ありません。

3. その他の金銭の信託(運用目的及び満期保有目的以外)(平成21年3月31日現在)

	取得原価(百万円)	連結貸借対照表 計上額(百万円)	評価差額(百万円)	うち益(百万円)	うち損(百万円)
その他の金 銭の信託	2,996	2,996			

(注) 1 連結貸借対照表計上額は、当連結会計年度末日における市場価格等に基づく時価により計上したものであります。

2 「うち益」「うち損」はそれぞれ「評価差額」の内訳であります。

(その他有価証券評価差額金)

前連結会計年度

その他有価証券評価差額金(平成20年3月31日現在)

連結貸借対照表に計上されているその他有価証券評価差額金の内訳は、次のとおりであります。

	金額(百万円)
評価差額	7,850
その他有価証券	7,850
(+)繰延税金資産(又は(-)繰延税金負債)	3,135
その他有価証券評価差額金(持分相当額調整前)	4,715
(-)少数株主持分相当額	2
(+)持分法適用会社が所有するその他有価証券に係る評価差額金のうち親会社持分相当額	0
その他有価証券評価差額金	4,716

当連結会計年度

その他有価証券評価差額金(平成21年3月31日現在)

連結貸借対照表に計上されているその他有価証券評価差額金の内訳は、次のとおりであります。

	金額(百万円)
評価差額	4,415
その他有価証券	4,415
(+)繰延税金資産(又は(-)繰延税金負債)	1,763
その他有価証券評価差額金(持分相当額調整前)	2,651
(-)少数株主持分相当額	0
(+)持分法適用会社が所有するその他有価証券に係る評価差額金のうち親会社持分相当額	0
その他有価証券評価差額金	2,651

[前へ](#) [次へ](#)

(デリバティブ取引関係)

前連結会計年度

1 取引の状況に関する事項

(1) 取引の内容

デリバティブ取引には主に、金利関連では金利スワップ取引、通貨関連では先物為替予約取引、有価証券関連では債券先物取引・債券先物オプション取引等があります。

(2) 取組方針

デリバティブ取引は「市場リスクに対するヘッジ」、「お客様のニーズに対応した新商品の提供」のための手段として位置づけており、短期的な売買による収益手段としての「トレーディング」については取組み致しておりません。

(3) 利用目的

上記(2)の取組方針に基づき、金利リスク及び為替変動リスクを回避する目的で、「金融商品会計に関する実務指針」等に準拠する内規により、デリバティブ取引を行っております。

金利リスクヘッジ

金利リスクに対するヘッジ会計を適用した場合の会計方法は、繰延ヘッジ会計を適用いたします。ヘッジ対象は、貸出金、債券等、ヘッジ手段は金利スワップ等であり、ヘッジ有効性の評価は、「銀行業における金融商品会計基準適用に関する会計上及び監査上の取扱い」（日本公認会計士協会業種別監査委員会報告第24号）に則り行います。

なお、一部の資産・負債について金利スワップの特例処理を行っております。

為替変動リスクヘッジ

為替変動リスクに対するヘッジ会計を適用した場合の会計方法は、繰延ヘッジ会計によっております。ヘッジ対象は外貨建金銭債権債務、ヘッジ手段は通貨スワップ及び為替スワップであります。ヘッジ有効性の評価は、「銀行業における外貨建取引等の会計処理に関する会計上及び監査上の取扱い」（日本公認会計士協会業種別監査委員会報告第25号）に則り行っております。

(4) リスクの内容

デリバティブ取引に係る主要なリスクとしては、「市場リスク」及び「市場流動性リスク」、「信用リスク」等があります。

市場リスクとは、金融商品の金利変動により生じる金利リスク、為替変動により生じる為替リスク、取引対象資産の価格変動により生じる価格変動リスクを言い、また、市場流動性リスクとは、市場の流動性低下により適正な価格で希望する量の取引が困難となるリスクのことであります。

信用リスクにつきましては、取引契約の相手方が破綻等により契約が履行されなくなり、当行が被ることとなるリスクであります。

(5) リスクの管理体制

リスク管理体制につきましては、市場部門から独立した市場リスク統括部門として、リスク管理部を設置しております。市場部門につきましては、取引の約定を行なう市場取引部門（フロントオフィス）と、運用基準・方針等の遵守状況を把握管理し、ポジション・評価損益・運用状況を定期的にリスク統括部門、担当役員へ報告する市場リスク管理部門（ミドルオフィス）、取引の確認事務、対外決済等勘定処理を行なう後方事務部門（バックオフィス）間による相互牽制体制を敷いております。また、デリバティブ取引の開始に際しましては、リスク管理部と協議の上、ヘッジ方針を明確に定めて取引を開始しております。

(6) その他

「取引の時価等に関する事項」における契約額等または想定元本額は、この金額自体がデリバティブ取引に係る市場リスク量または信用リスク量を示すものではありません。

2 取引の時価等に関する事項

(1) 金利関連取引(平成20年3月31日現在)

区分	種類	契約額等(百万円)	契約額等のうち1年超のもの(百万円)	時価(百万円)	評価損益(百万円)
取引所	金利先物 売建 買建 金利オプション 売建 買建				
店頭	金利先渡契約 売建 買建 金利スワップ 受取固定・支払変動 受取変動・支払固定 受取変動・支払変動 金利オプション 売建 買建 その他 売建 買建	1,000	1,000	1	1
	合計			1	1

(注) 1. 上記取引については時価評価を行い、評価損益を連結損益計算書に計上しております。

なお、「銀行業における金融商品会計基準適用に関する会計上及び監査上の取扱い」(日本公認会計士協会業種別監査委員会報告第24号)等に基づき、ヘッジ会計を適用しているデリバティブ取引は、上記記載から除いております。

2. 時価の算定

店頭取引につきましては、割引現在価値やオプション価格計算モデル等により算定しております。

(2) 通貨関連取引(平成20年3月31日現在)

区分	種類	契約額等(百万円)	契約額等のうち1年超のもの(百万円)	時価(百万円)	評価損益(百万円)
取引所	通貨先物				
	売建				
	買建				
	通貨オプション				
店頭	売建				
	買建				
	通貨スワップ				
	為替予約				
	売建	101		8	8
	買建	145		6	6
	通貨オプション				
	売建				
	買建				
	その他				
売建					
買建					
	合計			1	1

- (注) 1. 上記取引については時価評価を行い、評価損益を連結損益計算書に計上しております。
 なお、「銀行業における外貨建取引等の会計処理に関する会計上及び監査上の取扱い」(日本公認会計士協会業種別監査委員会報告第25号)等に基づきヘッジ会計を適用している通貨スワップ取引等については、上記記載から除いております。
2. 時価の算定
 割引現在価値等により算定しております。

(3) 株式関連取引(平成20年3月31日現在)

該当ありません。

(4) 債券関連取引(平成20年3月31日現在)

該当ありません。

(5) 商品関連取引(平成20年3月31日現在)

該当ありません。

(6) クレジットデリバティブ取引(平成20年3月31日現在)

該当ありません。

当連結会計年度

1 取引の状況に関する事項

(1) 取引の内容

デリバティブ取引には主に、金利関連では金利スワップ取引、通貨関連では先物為替予約取引、有価証券関連では債券先物取引・債券先物オプション取引等があります。

(2) 取組方針

デリバティブ取引は「市場リスクに対するヘッジ」、「お客様のニーズに対応した新商品の提供」のための手段として位置づけており、短期的な売買による収益手段としての「トレーディング」については取組み致していません。

(3) 利用目的

上記(2)の取組方針に基づき、金利リスク及び為替変動リスクを回避する目的で、「金融商品会計に関する実務指針」等に準拠する内規により、デリバティブ取引を行っております。

金利リスクヘッジ

金利リスクに対するヘッジ会計を適用した場合の会計方法は、繰延ヘッジ会計を適用いたします。ヘッジ対象は、貸出金、債券等、ヘッジ手段は金利スワップ等です。ヘッジ有効性の評価は、「銀行業における金融商品会計基準適用に関する会計上及び監査上の取扱い」（日本公認会計士協会業種別監査委員会報告第24号）に則り行います。

なお、一部の資産・負債について金利スワップの特例処理を行っております。

為替変動リスクヘッジ

為替変動リスクに対するヘッジ会計を適用した場合の会計方法は、繰延ヘッジ会計を適用いたします。ヘッジ対象は外貨建金銭債権債務、ヘッジ手段は通貨スワップ及び為替スワップです。ヘッジ有効性の評価は、「銀行業における外貨建取引等の会計処理に関する会計上及び監査上の取扱い」（日本公認会計士協会業種別監査委員会報告第25号）に則り行っております。

(4) リスクの内容

デリバティブ取引に係る主要なリスクとしては、「市場リスク」及び「市場流動性リスク」、「信用リスク」等があります。

市場リスクとは、金融商品の金利変動により生じる金利リスク、為替変動より生じる為替リスク、取引対象資産の価格変動により生じる価格変動リスクを言い、また、市場流動性リスクとは、市場の流動性低下により適正な価格で希望する量の取引が困難となるリスクのことです。

信用リスクにつきましては、取引契約の相手方が破綻等により契約が履行されなくなり、当行が被ることとなるリスクであります。

(5) リスクの管理体制

リスク管理体制につきましては、市場部門から独立した市場リスク統括部門として、リスク管理部を設置しております。市場部門につきましては、取引の約定を行なう市場取引部門（フロントオフィス）と、運用基準・方針等の遵守状況を把握管理し、ポジション・評価損益・運用状況を定期的にリスク統括部門、担当役員へ報告する市場リスク管理部門（ミドルオフィス）、取引の確認事務、対外決済等勘定処理を行なう後方事務部門（バックオフィス）間による相互牽制体制を敷いております。また、デリバティブ取引の開始に際しましては、リスク管理部と協議の上、ヘッジ方針を明確に定めて取引を開始しております。

(6) その他

「取引の時価等に関する事項」における契約額等または想定元本額は、この金額自体がデリバティブ取引に係る市場リスク量または信用リスク量を示すものではありません。

2 取引の時価等に関する事項

(1) 金利関連取引(平成21年3月31日現在)

区分	種類	契約額等(百万円)	契約額等のうち1年超のもの(百万円)	時価(百万円)	評価損益(百万円)
金融商品取引所	金利先物				
	売建				
	買建				
	金利オプション				
	売建				
	買建				
店頭	金利先渡契約				
	売建				
	買建				
	金利スワップ				
	受取固定・支払変動				
	受取変動・支払固定	1,000		0	0
	受取変動・支払変動				
	金利オプション				
	売建				
	買建				
	その他				
売建					
買建					
	合計			0	0

(注) 1. 上記取引については時価評価を行い、評価損益を連結損益計算書に計上しております。

なお、「銀行業における金融商品会計基準適用に関する会計上及び監査上の取扱い」(日本公認会計士協会業種別監査委員会報告第24号)等に基づき、ヘッジ会計を適用しているデリバティブ取引は、上記記載から除いております。

2. 時価の算定

店頭取引につきましては、割引現在価値やオプション価格計算モデル等により算定しております。

(2) 通貨関連取引(平成21年3月31日現在)

区分	種類	契約額等(百万円)	契約額等のうち1年超のもの(百万円)	時価(百万円)	評価損益(百万円)
金融商品取引所	通貨先物				
	売建				
	買建				
	通貨オプション				
店頭	売建				
	買建				
	通貨スワップ				
	為替予約				
	売建	68		0	0
	買建	28		0	0
	通貨オプション				
	売建				
買建					
その他					
売建					
買建					
	合計			0	0

- (注) 1. 上記取引については時価評価を行い、評価損益を連結損益計算書に計上しております。
 なお、「銀行業における外貨建取引等の会計処理に関する会計上及び監査上の取扱い」(日本公認会計士協会業種別監査委員会報告第25号)等に基づきヘッジ会計を適用している通貨スワップ取引等については、上記記載から除いております。
2. 時価の算定
 割引現在価値等により算定しております。

(3) 株式関連取引(平成21年3月31日現在)

該当ありません。

(4) 債券関連取引(平成21年3月31日現在)

該当ありません。

(5) 商品関連取引(平成21年3月31日現在)

該当ありません。

(6) クレジットデリバティブ取引(平成21年3月31日現在)

該当ありません。

[前へ](#) [次へ](#)

(退職給付関係)

1 採用している退職給付制度の概要

当行は、確定給付型の制度として、企業年金基金及び退職一時金制度を設けており、従業員の退職等に際して割増退職金を支払う場合があります。

また、連結子会社は退職一時金制度を設けております。

2 退職給付債務に関する事項

区分	前連結会計年度 (平成20年3月31日)	当連結会計年度 (平成21年3月31日)
	金額(百万円)	金額(百万円)
退職給付債務 (A)	11,132	11,054
年金資産 (B)	<u>7,017</u>	<u>6,255</u>
未積立退職給付債務 (C) = (A) + (B)	4,114	4,799
未認識数理計算上の差異 (D)	2,543	3,085
未認識過去勤務債務 (E)	523	442
連結貸借対照表計上額純額 (F) = (C) + (D) + (E)	<u>1,047</u>	<u>1,270</u>
退職給付引当金 (G)	<u>1,047</u>	<u>1,270</u>

(注) 1 臨時に支払う割増退職金は含めておりません。

2 連結子会社は、退職給付債務の算定にあたり、簡便法を採用しております。

3 退職給付費用に関する事項

区分	前連結会計年度 (平成20年3月31日)	当連結会計年度 (平成21年3月31日)
	金額(百万円)	金額(百万円)
勤務費用	429	426
利息費用	225	221
期待運用収益	204	186
過去勤務債務の費用処理額	80	80
数理計算上の差異の費用処理額	228	280
その他(臨時に支払った割増退職金等)	—	—
退職給付費用	759	822

(注) 簡便法を採用している連結子会社の退職給付費用は、一括して「勤務費用」に含めて計上しております。

4 退職給付債務等の計算の基礎に関する事項

区分	前連結会計年度 (平成20年3月31日)	当連結会計年度 (平成21年3月31日)
(1) 割引率	2.0%	同左
(2) 期待運用収益率	2.5% ~ 3.0%	同左
(3) 退職給付見込額の期間配 分方法	期間定額基準	同左
(4) 過去勤務債務の額の処理 年数	14年(その発生時の従業員の平均残存 勤務期間内の一定の年数による定額法 による。)	同左
(5) 数理計算上の差異の処理 年数	14年(各連結会計年度の発生時の従業 員の平均残存勤務期間内の一定の年数 による定額法により按分した額をそれ ぞれ発生翌連結会計年度から費用処 理することとしている。)	同左

[前へ](#) [次へ](#)

(ストック・オプション等関係)

前連結会計年度(自 平成19年4月1日 至 平成20年3月31日)

該当ありません。

当連結会計年度(自 平成20年4月1日 至 平成21年3月31日)

該当ありません。

(税効果会計関係)

前連結会計年度 (自 平成19年4月1日 至 平成20年3月31日)	当連結会計年度 (自 平成20年4月1日 至 平成21年3月31日)																																																										
<p>1 繰延税金資産及び繰延税金負債の発生の主な原因別の内訳</p> <p>繰延税金資産</p> <table style="width: 100%; border-collapse: collapse;"> <tr> <td style="width: 80%;">貸倒引当金</td> <td style="text-align: right;">13,133 百万円</td> </tr> <tr> <td>その他有価証券評価差額金</td> <td style="text-align: right;">3,135</td> </tr> <tr> <td>税務上の繰越欠損金</td> <td style="text-align: right;">2,796</td> </tr> <tr> <td>退職給付引当金</td> <td style="text-align: right;">2,402</td> </tr> <tr> <td>減価償却</td> <td style="text-align: right;">847</td> </tr> <tr> <td>有税償却有価証券</td> <td style="text-align: right;">622</td> </tr> <tr> <td>繰延ヘッジ損益</td> <td style="text-align: right;">91</td> </tr> <tr> <td>その他</td> <td style="text-align: right;">840</td> </tr> <tr> <td style="border-top: 1px solid black;">繰延税金資産小計</td> <td style="text-align: right; border-top: 1px solid black;">23,870</td> </tr> <tr> <td>評価性引当額</td> <td style="text-align: right;">1,490</td> </tr> <tr> <td style="border-top: 1px solid black;">繰延税金資産合計</td> <td style="text-align: right; border-top: 1px solid black;">22,379</td> </tr> <p>繰延税金負債</p> <table style="width: 100%; border-collapse: collapse;"> <tr> <td style="width: 80%;">繰延ヘッジ損益</td> <td style="text-align: right;">112</td> </tr> <tr> <td style="border-top: 1px solid black;">繰延税金負債合計</td> <td style="text-align: right; border-top: 1px solid black;">112</td> </tr> <tr> <td style="border-top: 1px solid black;">繰延税金資産の純額</td> <td style="text-align: right; border-top: 1px solid black;">22,266 百万円</td> </tr> </table> </table>	貸倒引当金	13,133 百万円	その他有価証券評価差額金	3,135	税務上の繰越欠損金	2,796	退職給付引当金	2,402	減価償却	847	有税償却有価証券	622	繰延ヘッジ損益	91	その他	840	繰延税金資産小計	23,870	評価性引当額	1,490	繰延税金資産合計	22,379	繰延ヘッジ損益	112	繰延税金負債合計	112	繰延税金資産の純額	22,266 百万円	<p>1 繰延税金資産及び繰延税金負債の発生の主な原因別の内訳</p> <p>繰延税金資産</p> <table style="width: 100%; border-collapse: collapse;"> <tr> <td style="width: 80%;">貸倒引当金</td> <td style="text-align: right;">10,440 百万円</td> </tr> <tr> <td>退職給付引当金</td> <td style="text-align: right;">2,491</td> </tr> <tr> <td>有税償却有価証券</td> <td style="text-align: right;">2,221</td> </tr> <tr> <td>税務上の繰越欠損金</td> <td style="text-align: right;">1,772</td> </tr> <tr> <td>その他有価証券評価差額金</td> <td style="text-align: right;">1,763</td> </tr> <tr> <td>減価償却</td> <td style="text-align: right;">828</td> </tr> <tr> <td>繰延ヘッジ損益</td> <td style="text-align: right;">114</td> </tr> <tr> <td>その他</td> <td style="text-align: right;">869</td> </tr> <tr> <td style="border-top: 1px solid black;">繰延税金資産小計</td> <td style="text-align: right; border-top: 1px solid black;">20,503</td> </tr> <tr> <td>評価性引当額</td> <td style="text-align: right;">1,458</td> </tr> <tr> <td style="border-top: 1px solid black;">繰延税金資産合計</td> <td style="text-align: right; border-top: 1px solid black;">19,044</td> </tr> <p>繰延税金負債</p> <table style="width: 100%; border-collapse: collapse;"> <tr> <td style="width: 80%;">繰延ヘッジ損益</td> <td style="text-align: right;">131</td> </tr> <tr> <td>その他</td> <td style="text-align: right;">19</td> </tr> <tr> <td style="border-top: 1px solid black;">繰延税金負債合計</td> <td style="text-align: right; border-top: 1px solid black;">150</td> </tr> <tr> <td style="border-top: 1px solid black;">繰延税金資産の純額</td> <td style="text-align: right; border-top: 1px solid black;">18,893 百万円</td> </tr> </table> </table>	貸倒引当金	10,440 百万円	退職給付引当金	2,491	有税償却有価証券	2,221	税務上の繰越欠損金	1,772	その他有価証券評価差額金	1,763	減価償却	828	繰延ヘッジ損益	114	その他	869	繰延税金資産小計	20,503	評価性引当額	1,458	繰延税金資産合計	19,044	繰延ヘッジ損益	131	その他	19	繰延税金負債合計	150	繰延税金資産の純額	18,893 百万円
貸倒引当金	13,133 百万円																																																										
その他有価証券評価差額金	3,135																																																										
税務上の繰越欠損金	2,796																																																										
退職給付引当金	2,402																																																										
減価償却	847																																																										
有税償却有価証券	622																																																										
繰延ヘッジ損益	91																																																										
その他	840																																																										
繰延税金資産小計	23,870																																																										
評価性引当額	1,490																																																										
繰延税金資産合計	22,379																																																										
繰延ヘッジ損益	112																																																										
繰延税金負債合計	112																																																										
繰延税金資産の純額	22,266 百万円																																																										
貸倒引当金	10,440 百万円																																																										
退職給付引当金	2,491																																																										
有税償却有価証券	2,221																																																										
税務上の繰越欠損金	1,772																																																										
その他有価証券評価差額金	1,763																																																										
減価償却	828																																																										
繰延ヘッジ損益	114																																																										
その他	869																																																										
繰延税金資産小計	20,503																																																										
評価性引当額	1,458																																																										
繰延税金資産合計	19,044																																																										
繰延ヘッジ損益	131																																																										
その他	19																																																										
繰延税金負債合計	150																																																										
繰延税金資産の純額	18,893 百万円																																																										
<p>2 連結財務諸表提出会社の法定実効税率と税効果会計適用後の法人税等の負担率との間に重要な差異があるときの、当該差異の原因となった主な項目別の内訳</p> <table style="width: 100%; border-collapse: collapse;"> <tr> <td style="width: 80%;">法定実効税率</td> <td style="text-align: right;">39.76 %</td> </tr> <tr> <td>(調整)</td> <td></td> </tr> <tr> <td>評価性引当額</td> <td style="text-align: right;">14.84</td> </tr> <tr> <td>交際費等永久に損金に算入されない項目</td> <td style="text-align: right;">1.25</td> </tr> <tr> <td>その他</td> <td style="text-align: right;">0.57</td> </tr> <tr> <td style="border-top: 1px solid black;">税効果会計適用後の法人税等の負担率</td> <td style="text-align: right; border-top: 1px solid black;">55.28 %</td> </tr> </table>	法定実効税率	39.76 %	(調整)		評価性引当額	14.84	交際費等永久に損金に算入されない項目	1.25	その他	0.57	税効果会計適用後の法人税等の負担率	55.28 %	<p>2 連結財務諸表提出会社の法定実効税率と税効果会計適用後の法人税等の負担率との間に重要な差異があるときの、当該差異の原因となった主な項目別の内訳</p> <table style="width: 100%; border-collapse: collapse;"> <tr> <td style="width: 80%;">法定実効税率</td> <td style="text-align: right;">39.76 %</td> </tr> <tr> <td>(調整)</td> <td></td> </tr> <tr> <td>評価性引当額</td> <td style="text-align: right;">0.84</td> </tr> <tr> <td>交際費等永久に損金に算入されない項目</td> <td style="text-align: right;">0.78</td> </tr> <tr> <td>住民税均等割</td> <td style="text-align: right;">0.52</td> </tr> <tr> <td>その他</td> <td style="text-align: right;">0.08</td> </tr> <tr> <td style="border-top: 1px solid black;">税効果会計適用後の法人税等の負担率</td> <td style="text-align: right; border-top: 1px solid black;">41.98 %</td> </tr> </table>	法定実効税率	39.76 %	(調整)		評価性引当額	0.84	交際費等永久に損金に算入されない項目	0.78	住民税均等割	0.52	その他	0.08	税効果会計適用後の法人税等の負担率	41.98 %																																
法定実効税率	39.76 %																																																										
(調整)																																																											
評価性引当額	14.84																																																										
交際費等永久に損金に算入されない項目	1.25																																																										
その他	0.57																																																										
税効果会計適用後の法人税等の負担率	55.28 %																																																										
法定実効税率	39.76 %																																																										
(調整)																																																											
評価性引当額	0.84																																																										
交際費等永久に損金に算入されない項目	0.78																																																										
住民税均等割	0.52																																																										
その他	0.08																																																										
税効果会計適用後の法人税等の負担率	41.98 %																																																										

[前へ](#)

(セグメント情報)

【事業の種類別セグメント情報】

前連結会計年度(自 平成19年4月1日 至 平成20年3月31日)及び

当連結会計年度(自 平成20年4月1日 至 平成21年3月31日)

連結会社は銀行業以外に一部でクレジットカード等の事業を営んでおりますが、それらの事業の全セグメントに占める割合が僅少であるため、事業の種類別セグメント情報は記載していません。

【所在地別セグメント情報】

前連結会計年度(自 平成19年4月1日 至 平成20年3月31日)及び

当連結会計年度(自 平成20年4月1日 至 平成21年3月31日)

全セグメントの所在地は国内のため、所在地別セグメント情報の記載を省略しております。

【国際業務経常収益】

前連結会計年度(自 平成19年4月1日 至 平成20年3月31日)及び

当連結会計年度(自 平成20年4月1日 至 平成21年3月31日)

国際業務経常収益が、連結経常収益の10%未満のため、国際業務経常収益の記載を省略しております。

【関連当事者情報】

前連結会計年度(自 平成19年4月1日 至 平成20年3月31日)

(1) 親会社及び法人主要株主等

記載すべき重要なものはありません。

(2) 役員及び個人主要株主等

属性	会社等の名称	住所	資本金又は出資金(百万円)	事業の内容又は職業	議決権等の所有(被所有)割合(%)	関係内容		取引の内容	取引金額(百万円)	科目	期末残高(百万円)
						役員の兼任等	事業上の関係				
役員	石川清勇			当行監査役 沖縄電力株式会社代表取締役副社長				貸出金(平残)	1,153	貸出金	3,200

(注) 1 石川清勇氏は平成19年6月28日付で沖縄電力株式会社代表取締役副社長に就任しておりますので、当該日より平成20年3月31日までの取引の内容を記載しております。

2 本表に記載の取引は第三者(沖縄電力株式会社)の代表として行った取引であります。

取引条件及び取引条件の決定方針等

取引条件については、一般取引先と同様に決定しております。

(3) 子会社等

属性	会社等の名称	住所	資本金又は出資金(百万円)	事業の内容又は職業	議決権等の所有(被所有)割合(%)	関係内容		取引の内容	取引金額(百万円)	科目	期末残高(百万円)
						役員の兼任等	事業上の関係				
関連会社	株式会社琉球リース	沖縄県那覇市	346	総合リース	10.5 (5.5) [12.2]	6 (1)	営業上の取引	貸出金(平残)	6,019	貸出金	8,499

(注) 1 「議決権等の所有(被所有)割合」欄の()内は子会社による間接所有の割合(内書き)、[]内は「自己と出資、人事、資金、技術、取引等において緊密な関係があることにより自己の意思と同一の内容の議決権を行使すると認められる者」又は「自己の意思と同一の内容の議決権を行使することに同意している者」による所有割合(外書き)であります。

2 「関係内容」の「役員の兼任等」欄の()内は、当行の役員(内書き)であります。

取引条件及び取引条件の決定方針等

取引条件については、一般取引先と同様に決定しております。

(4) 兄弟会社等

記載すべき重要なものはありません。

当連結会計年度(自 平成20年4月1日 至 平成21年3月31日)

(追加情報)

当連結会計年度より、「関連当事者の開示に関する会計基準」(企業会計基準第11号平成18年10月17日)及び「関連当事者の開示に関する会計基準の適用指針」(企業会計基準適用指針第13号平成18年10月17日)を適用しております。この結果、従来の開示対象範囲に加えて、連結財務諸表提出会社の連結子会社と関連子会社との取引を開示対象に追加しております。

1 関連当事者との取引

(1) 連結財務諸表提出会社と関連当事者との取引

(ア) 連結財務諸表提出会社の親会社及び主要株主(会社等の場合に限る)等

記載すべき重要なものはありません。

(イ) 連結財務諸表提出会社の非連結子会社及び関連会社等

記載すべき重要なものはありません。

(ウ) 連結財務諸表提出会社と同一の親会社を持つ会社等及び連結財務諸表提出会社のその他の関係会社の子会社等

記載すべき重要なものはありません。

(エ) 連結財務諸表提出会社の役員及び主要株主(個人の場合に限る)等

種類	会社等の名称 又は氏名	所在地	資本金又は 出資金 (百万円)	事業の内容 又は職業	議決権等 の所有 (被所有) 割合(%)	関連当事者 との関係	取引の内容	取引金額 (百万円)	科目	期末残高 (百万円)
役員	石川清勇	-	-	当行監査役 沖縄電力株 式会社代表 取締役副社 長	-	営業上の取 引 注1	貸出金 (平残)	1,009	貸出金	800
役員	渡慶次道俊	-	-	当行取締役 株式会社O C S代表取 締役社長	-	営業上の取 引 注2	被債務保証 支払保証料 貸出金(平 残) 出資(普通 株式)注3 出資(優先 株式)注3	- 62 - 1 427	被債務保証 支払保証料 貸出金 出資(普通 株式)注3 出資(優先 株式)注4	2,375 - 5,118 - -

(注) 1 本表に記載の取引は第三者(沖縄電力株式会社)の代表として行った取引であります。

2 本表に記載の取引は第三者(株式会社OCS)の代表として行った取引であります。

3 出資については普通株式、優先株式とも1株5万円で引き受けております。

取引条件及び取引条件の決定方針等

取引条件については、一般取引先と同様に決定しております。

(2) 連結財務諸表提出会社の連結子会社と関連子会社との取引

関連当事者との取引について記載すべき重要なものはありません。

2 親会社又は重要な関連会社に関する注記

(1) 親会社情報

該当ございません。

(2) 重要な関連会社の要約財務情報

該当ございません。

(1株当たり情報)

		前連結会計年度 (自平成19年4月1日 至平成20年3月31日)	当連結会計年度 (自平成20年4月1日 至平成21年3月31日)
1株当たり純資産額	円	1,721.16	1,861.13
1株当たり当期純利益金額	円	32.23	81.65
潜在株式調整後1株当たり当期純利益金額	円	29.66	72.08

(注)1 1株当たり純資産額の算定上の基礎は、次のとおりであります。

		前連結会計年度末 平成20年3月31日	当連結会計年度末 平成21年3月31日
純資産の部の合計額	百万円	75,705	80,380
純資産の部の合計額から控除する金額	百万円	8,129	7,318
(うち優先株式)	百万円	6,000	6,000
(うち優先株式配当金)	百万円	90	90
(うち少数株主持分)	百万円	2,039	1,228
普通株式に係る期末の純資産額	百万円	67,576	73,061
1株当たり純資産額の算定に用いられた期末の普通株式の数	千株	39,262	39,256

2 1株当たり当期純利益金額及び潜在株式調整後1株当たり当期純利益金額の算定上の基礎は、次のとおりであります。

		前連結会計年度 (自平成19年4月1日 至平成20年3月31日)	当連結会計年度 (自平成20年4月1日 至平成21年3月31日)
1株当たり当期純利益金額			
当期純利益	百万円	1,345	3,295
普通株主に帰属しない金額	百万円	90	90
うち定時株主総会決議による優先配当額	百万円	90	90
普通株式に係る当期純利益	百万円	1,255	3,205
普通株式の期中平均株式数	千株	38,951	39,259
潜在株式調整後1株当たり当期純利益金額			
当期純利益調整額	百万円	0	0
うち優先株式業務委託手数料	百万円	0	0
普通株式増加数	千株	3,387	5,217
うち優先株式	千株	3,387	5,217

(重要な後発事象)

該当ありません。

【連結附属明細表】

【社債明細表】

会社名	銘柄	発行年月日	前期末残高 (百万円)	当期末残高 (百万円)	利率 (%)	担保	償還期限
当行	第1回期限前償還 条項付無担保社債 (劣後特約付)	平成18年 6月22日	10,000	10,000	2.39	なし	平成28年 6月22日

(注) 社債は、期限一括返済であり連結決算日後5年内における償還予定額はありません。

【借入金等明細表】

区分	前期末残高 (百万円)	当期末残高 (百万円)	平均利率 (%)	返済期限
借入金	3,450	2,356	1.49	
再割引手形				
借入金	3,450	2,356	1.49	平成21年4月～ 平成25年10月
1年以内に返済予定のリース債務				
リース債務(1年以内に返済予定 のものを除く。)				

(注) 1 「平均利率」は、期末日現在の「利率」及び「当期末残高」により算出(加重平均)しております。

2 借入金及びリース債務の連結決算日後5年以内における返済額は次のとおりであります。

	1年以内	1年超2年以内	2年超3年以内	3年超4年以内	4年超5年以内
借入金(百万円)	1,210	716	281	112	35

銀行業は、預金の受入れ、コール・手形市場からの資金の調達・運用等を営業活動として行っているため、借入金等明細表については連結貸借対照表中「負債の部」の「借入金」勘定の内訳を記載しておりません。

(2) 【その他】

当連結会計年度における四半期情報

	第1四半期 (自平成20年4月 1日至平成20年6 月30日)	第2四半期 (自平成20年7月 1日至平成20年9 月30日)	第3四半期 (自平成20年10月 1日至平成20年12 月31日)	第4四半期 (自平成21年1月 1日至平成21年3 月31日)
経常収益(百万 円)	10,272	10,671	10,159	10,746
税金等調整前四半 期純利益金額(百 万円)	1,707	27	1,387	2,202
四半期純利益金額 (百万円)	1,144	175	860	1,114
1株当たり四半期 純利益金額(百万 円)	29.16	4.46	21.93	26.10

(注) 一般企業の売上高に代えて、経常収益を記載しております。

2【財務諸表等】
 (1)【財務諸表】
 【貸借対照表】

(単位：百万円)

	前事業年度 (平成20年3月31日)	当事業年度 (平成21年3月31日)
資産の部		
現金預け金	28,414	26,304
現金	25,236	25,166
預け金	9 3,177	9 1,138
コールローン	68,893	21,811
買入金銭債権	2,269	1,825
商品有価証券	7	1
商品国債	7	1
金銭の信託	2,996	2,996
有価証券	1, 9 212,018	1, 9 242,526
国債	121,268	131,333
地方債	16,549	14,941
社債	15 40,080	15 67,617
株式	10,664	10,692
その他の証券	23,455	17,942
貸出金	2, 3, 4, 5, 8, 10, 16 1,163,078	2, 3, 4, 5, 7, 8, 10 1,183,386
割引手形	6 16,347	6 15,575
手形貸付	173,645	160,057
証書貸付	916,320	943,495
当座貸越	56,764	64,258
外国為替	391	671
外国他店預け	374	643
買入外国為替	6 8	6 15
取立外国為替	8	12
その他資産	7,112	13,342
前払費用	1,044	823
未収収益	1,662	1,688
金融派生商品	1,458	885
社債発行費	42	29
その他の資産	9 2,904	9 9,916
有形固定資産	12, 13 20,429	12, 13 19,857
建物	5,064	4,774
土地	11 13,060	11 13,060
その他の有形固定資産	2,304	2,022
無形固定資産	2,704	2,222
ソフトウェア	2,528	2,046
その他の無形固定資産	175	175
繰延税金資産	21,244	17,792
支払承諾見返	15 12,966	15 12,196
貸倒引当金	8 17,785	8 6,010
資産の部合計	1,524,741	1,538,924

(単位：百万円)

	前事業年度 (平成20年3月31日)	当事業年度 (平成21年3月31日)
負債の部		
預金	9 1,413,924	9 1,420,442
当座預金	18,463	18,970
普通預金	687,440	678,121
貯蓄預金	6,885	6,275
通知預金	1,547	505
定期預金	637,972	648,705
その他の預金	61,616	67,864
借入金	545	611
借入金	545	611
外国為替	65	110
外国他店預り	0	2
売渡外国為替	60	87
未払外国為替	4	21
社債	14 10,000	14 10,000
信託勘定借	17 30	17 3
その他負債	8,822	11,828
未決済為替借	8	3
未払法人税等	135	72
未払費用	2,713	3,997
前受収益	1,276	1,196
金融派生商品	28	13
その他の負債	4,660	6,545
賞与引当金	400	399
退職給付引当金	988	1,208
役員退職慰労引当金	217	262
睡眠預金払戻損失引当金	100	75
偶発損失引当金	37	144
再評価に係る繰延税金負債	11 3,077	11 3,077
支払承諾	15 12,966	15 12,196
負債の部合計	1,451,177	1,460,362
純資産の部		
資本金	54,127	54,127
資本剰余金	10,000	10,000
資本準備金	18 10,000	18 10,000
利益剰余金	13,364	16,307
利益準備金	18 210	18 291
その他利益剰余金	13,153	16,015
優先株式消却積立金	9,464	9,464
繰越利益剰余金	3,689	6,551
自己株式	76	81
株主資本合計	77,414	80,352
その他有価証券評価差額金	4,717	2,649
繰延ヘッジ損益	30	24
土地再評価差額金	11 835	11 834
評価・換算差額等合計	3,851	1,790
純資産の部合計	73,563	78,562
負債及び純資産の部合計	1,524,741	1,538,924

【損益計算書】

(単位：百万円)

	前事業年度 (自 平成19年 4月 1日 至 平成20年 3月31日)	当事業年度 (自 平成20年 4月 1日 至 平成21年 3月31日)
経常収益	41,199	39,812
資金運用収益	33,126	32,970
貸出金利息	28,746	29,408
有価証券利息配当金	2,349	2,394
コールローン利息	378	296
買入手形利息	0	4
預け金利息	0	0
その他の受入利息	1,650	865
信託報酬	0	0
役務取引等収益	5,676	5,137
受入為替手数料	1,912	1,834
その他の役務収益	3,763	3,302
その他業務収益	896	838
外国為替売買益	260	295
商品有価証券売買益	2	3
国債等債券売却益	632	539
その他の業務収益	0	0
その他経常収益	1,499	865
株式等売却益	425	263
睡眠預金払戻損失引当金取崩額	-	25
その他の経常収益	1,074	577
経常費用	38,273	38,427
資金調達費用	6,160	5,502
預金利息	5,917	5,260
コールマネー利息	-	2
借入金利息	1	1
社債利息	240	237
その他の支払利息	1	0
役務取引等費用	3,069	2,989
支払為替手数料	324	329
その他の役務費用	2,744	2,660
その他業務費用	558	1,801
国債等債券売却損	226	26
国債等債券償還損	318	429
国債等債券償却	-	1,331
社債発行費償却	12	12
金融派生商品費用	0	0
営業経費	21,173	21,285
その他経常費用	7,312	6,848
貸倒引当金繰入額	4,729	-
貸出金償却	1,266	3,566
睡眠預金払戻損失引当金繰入	100	-
偶発損失引当金繰入	37	107
株式等売却損	232	205
株式等償却	681	2,644
その他の経常費用	264	325
経常利益	2,926	1,384

	前事業年度 (自 平成19年 4月 1日 至 平成20年 3月31日)	当事業年度 (自 平成20年 4月 1日 至 平成21年 3月31日)
特別利益	549	4,134
貸倒引当金戻入益	-	3,313
固定資産処分益	-	0
償却債権取立益	549	820
特別損失	262	64
固定資産処分損	49	57
減損損失	1 47	6
役員退職慰労引当金繰入額	165	-
税引前当期純利益	3,213	5,455
法人税、住民税及び事業税	268	27
法人税等調整額	1,553	2,080
法人税等合計		2,108
当期純利益	1,391	3,347

【株主資本等変動計算書】

(単位：百万円)

	前事業年度 (自 平成19年 4月 1日 至 平成20年 3月31日)	当事業年度 (自 平成20年 4月 1日 至 平成21年 3月31日)
株主資本		
資本金		
前期末残高	54,127	54,127
当期変動額		
当期変動額合計	-	-
当期末残高	54,127	54,127
資本剰余金		
資本準備金		
前期末残高	10,000	10,000
当期変動額		
当期変動額合計	-	-
当期末残高	10,000	10,000
資本剰余金合計		
前期末残高	10,000	10,000
当期変動額		
当期変動額合計	-	-
当期末残高	10,000	10,000
利益剰余金		
利益準備金		
前期末残高	120	210
当期変動額		
剰余金の配当	90	80
当期変動額合計	90	80
当期末残高	210	291
その他利益剰余金		
優先株式消却積立金		
前期末残高	6,464	9,464
当期変動額		
優先株式消却積立金の積立	3,000	-
当期変動額合計	3,000	-
当期末残高	9,464	9,464
繰越利益剰余金		
前期末残高	5,840	3,689
当期変動額		
剰余金の配当	543	484
優先株式消却積立金の積立	3,000	-
当期純利益	1,391	3,347
土地再評価差額金の取崩	0	0
当期変動額合計	2,151	2,862
当期末残高	3,689	6,551
利益剰余金合計		
前期末残高	12,424	13,364
当期変動額		
剰余金の配当	452	404
優先株式消却積立金の積立	-	-
当期純利益	1,391	3,347
土地再評価差額金の取崩	0	0
当期変動額合計	939	2,943
当期末残高	13,364	16,307

	前事業年度 (自 平成19年 4月 1日 至 平成20年 3月31日)	当事業年度 (自 平成20年 4月 1日 至 平成21年 3月31日)
自己株式		
前期末残高	65	76
当期変動額		
自己株式の取得	10	5
当期変動額合計	10	5
当期末残高	76	81
株主資本合計		
前期末残高	76,486	77,414
当期変動額		
剰余金の配当	452	404
当期純利益	1,391	3,347
自己株式の取得	10	5
土地再評価差額金の取崩	0	0
当期変動額合計	928	2,938
当期末残高	77,414	80,352
評価・換算差額等		
その他有価証券評価差額金		
前期末残高	577	4,717
当期変動額		
株主資本以外の項目の当期変動額（純額）	4,139	2,067
当期変動額合計	4,139	2,067
当期末残高	4,717	2,649
繰延ヘッジ損益		
前期末残高	3	30
当期変動額		
株主資本以外の項目の当期変動額（純額）	34	6
当期変動額合計	34	6
当期末残高	30	24
土地再評価差額金		
前期末残高	835	835
当期変動額		
株主資本以外の項目の当期変動額（純額）	0	0
当期変動額合計	0	0
当期末残高	835	834
評価・換算差額等合計		
前期末残高	254	3,851
当期変動額		
株主資本以外の項目の当期変動額（純額）	4,106	2,061
当期変動額合計	4,106	2,061
当期末残高	3,851	1,790
純資産合計		
前期末残高	76,740	73,563
当期変動額		
剰余金の配当	452	404
当期純利益	1,391	3,347
自己株式の取得	10	5
土地再評価差額金の取崩	0	0
株主資本以外の項目の当期変動額（純額）	4,106	2,061
当期変動額合計	3,177	4,999
当期末残高	73,563	78,562

【重要な会計方針】

	前事業年度 (自 平成19年 4月 1日 至 平成20年 3月31日)	当事業年度 (自 平成20年 4月 1日 至 平成21年 3月31日)
1 商品有価証券の評価基準及び評価方法	商品有価証券の評価は、時価法(売却原価は移動平均法により算定)により行っております。	同左
2 有価証券の評価基準及び評価方法	有価証券の評価は、満期保有目的の債券については移動平均法による償却原価法(定額法)、子会社株式及び関連会社株式については移動平均法による原価法、その他有価証券のうち時価のあるものについては決算日の市場価格等に基づく時価法(売却原価は移動平均法により算定)、時価のないものについては移動平均法による原価法又は償却原価法により行っております。 なお、その他有価証券の評価差額については、全部純資産直入法により処理しております。	同左
3 デリバティブ取引の評価基準及び評価方法	デリバティブ取引の評価は、時価法により行っております。	同左
4 固定資産の減価償却の方法	(1) 有形固定資産 有形固定資産は、定額法を採用しております。また、主な耐用年数は次のとおりであります。 建物：5～50年 動産：3～20年 (会計方針の変更) 平成19年度税制改正に伴い、平成19年4月1日以後に取得した有形固定資産については、改正後の法人税法に基づく償却方法により減価償却費を計上しております。この変更により、経常利益及び税引前当期純利益は、従来の方法によった場合に比べ7百万円減少しております。 (追加情報) 当事業年度より、平成19年3月31日以前に取得した有形固定資産については、償却可能限度額に達した事業年度の翌事業年度以後、残存簿価を5年間で均等償却しております。この変更により、経常利益及び税引前当期純利益は、従来の方法によった場合に比べ89百万円減少しております。 (2) 無形固定資産 無形固定資産は、定額法により償却しております。なお、自社利用のソフトウェアについては、行内における利用可能期間(5年)に基づいて償却しております。	(1) 有形固定資産(リース資産を除く) 有形固定資産は、定額法を採用しております。また、主な耐用年数は次のとおりであります。 建物：5～50年 その他：3～20年 (2) 無形固定資産(リース資産を除く) 無形固定資産は、定額法により償却しております。なお、自社利用のソフトウェアについては、行内における利用可能期間(5年)に基づいて償却しております。

	前事業年度 (自 平成19年4月1日 至 平成20年3月31日)	当事業年度 (自 平成20年4月1日 至 平成21年3月31日)
5 繰延資産の処理方法	社債発行費及び株式交付費は資産として計上し、社債発行費については、社債の償還期間にわたり定額法により償却、株式交付費については3年間の均等償却をしております。	同左
6 外貨建て資産及び負債の本邦通貨への換算基準	外貨建資産・負債は、決算日の為替相場による円換算額を付しております。	同左
7 引当金の計上基準	<p>(1) 貸倒引当金</p> <p>貸倒引当金は、予め定めている償却・引当基準に則り、次のとおり計上しております。</p> <p>破産、特別清算等法的に経営破綻の事実が発生している債務者（以下、「破綻先」という。）に係る債権及びそれと同等の状況にある債務者（以下、「実質破綻先」という。）に係る債権については、以下のなお書きに記載されている直接減額後の帳簿価額から、担保の処分可能見込額及び保証による回収可能見込額を控除し、その残額を計上しております。また、現在は経営破綻の状況にないが、今後経営破綻に陥る可能性が大きいと認められる債務者（以下、「破綻懸念先」という。）に係る債権については、以下のなお書きに記載されている直接減額後の帳簿価額から、担保の処分可能見込額及び保証による回収可能見込額を控除し、その残額のうち、債務者の支払能力を総合的に判断し必要と認める額を計上しております。上記以外の債権については、過去の一定期間における貸倒実績から算出した貸倒実績率等に基づき計上しております。</p> <p>すべての債権は、資産の自己査定基準に基づき、営業関連部署が資産査定を実施し、当該部署から独立した資産監査部署が査定結果を監査しており、その査定結果に基づいて上記の引当を行っております。</p> <p>なお、破綻先、実質破綻先及び破綻懸念先の一部に対する担保・保証付債権等については、債権額から担保の評価額及び保証による回収が可能と認められる額を控除した残額を取立不能見込額として債権額から直接減額しており、その金額は17,528百万円であります。</p>	<p>(1) 貸倒引当金</p> <p>貸倒引当金は、予め定めている償却・引当基準に則り、次のとおり計上しております。</p> <p>破産、特別清算等法的に経営破綻の事実が発生している債務者（以下、「破綻先」という。）に係る債権及びそれと同等の状況にある債務者（以下、「実質破綻先」という。）に係る債権については、以下のなお書きに記載されている直接減額後の帳簿価額から、担保の処分可能見込額及び保証による回収可能見込額を控除し、その残額を計上しております。また、現在は経営破綻の状況にないが、今後経営破綻に陥る可能性が大きいと認められる債務者（以下、「破綻懸念先」という。）に係る債権については、以下のなお書きに記載されている直接減額後の帳簿価額から、担保の処分可能見込額及び保証による回収可能見込額を控除し、その残額のうち、債務者の支払能力を総合的に判断し必要と認める額を計上しております。上記以外の債権については、過去の一定期間における貸倒実績から算出した貸倒実績率等に基づき計上しております。</p> <p>すべての債権は、資産の自己査定基準に基づき、営業関連部署が資産査定を実施し、当該部署から独立した資産監査部署が査定結果を監査しており、その査定結果に基づいて上記の引当を行っております。</p> <p>なお、破綻先、実質破綻先及び破綻懸念先の一部に対する担保・保証付債権等については、債権額から担保の評価額及び保証による回収が可能と認められる額を控除した残額を取立不能見込額として債権額から直接減額しており、その金額は27,204百万円であります。</p>

	前事業年度 (自 平成19年4月1日 至 平成20年3月31日)	当事業年度 (自 平成20年4月1日 至 平成21年3月31日)
	<p>(2) 賞与引当金 賞与引当金は、従業員への賞与の支払いに備えるため、従業員に対する賞与の支給見込額のうち、当事業年度に帰属する額を計上しております。</p>	<p>(2) 賞与引当金 同左</p>
	<p>(3) 退職給付引当金 退職給付引当金は、従業員の退職給付に備えるため、当事業年度末における退職給付債務及び年金資産の見込額に基づき、必要額を計上しております。また、過去勤務債務及び数理計算上の差異の費用処理方法は以下のとおりであります。 過去勤務債務：その発生年度の従業員の平均残存勤務期間内の一定の年数(14年)による定額法により費用処理 数理計算上の差異：各発生年度の従業員の平均残存勤務期間内の一定の年数(14年)による定額法により按分した額を、それぞれ発生翌事業年度から費用処理</p>	<p>(3) 退職給付引当金 同左</p>
	<p>(4) 役員退職慰労引当金 役員退職慰労引当金は、役員への退職慰労金の支払いに備えるため、役員に対する退職慰労金の支給見積額のうち、当事業年度末までに発生していると認められる額を計上しております。 (会計方針の変更) 従来、役員退職慰労金は、支出時に費用処理をしておりましたが、「租税特別措置法上の準備金及び特別法上の引当金又は準備金並びに役員退職慰労引当金等に関する監査上の取扱い」(日本公認会計士協会監査・保証実務委員会報告第42号平成19年4月13日。以下「監査・保証実務委員会報告第42号」という。)が平成19年4月1日以後開始する事業年度から適用されることに伴い、当事業年度から同報告を適用しております。これにより、従来の方法に比べ、営業経費は52百万円、特別損失は165百万円それぞれ増加し、経常利益は52百万円、税引前当期純利益は217百万円それぞれ減少しております。</p>	<p>(4) 役員退職慰労引当金 役員退職慰労引当金は、役員への退職慰労金の支払いに備えるため、役員に対する退職慰労金の支給見積額のうち、当事業年度末までに発生していると認められる額を計上しております。</p>

	前事業年度 (自 平成19年4月1日 至 平成20年3月31日)	当事業年度 (自 平成20年4月1日 至 平成21年3月31日)
	<p>(5) 睡眠預金払戻損失引当金 睡眠預金払戻損失引当金は、負債計上を中止した預金の預金者からの将来の払戻請求に備えるため、過去の支払実績に基づき、必要と認めた額を計上しております。</p> <p>(会計方針の変更) 一定の要件を満たす睡眠預金については、従来時効預金として負債計上を中止するとともに利益計上を行い、預金者からの払戻請求時に費用として処理していましたが、「監査・保証実務委員会報告第42号」が平成19年4月1日以後開始する事業年度から適用されることに伴い、当事業年度から同報告を適用しております。これにより、従来の方法に比べその他経常費用は100百万円増加し、経常利益及び税引前当期純利益は同額減少しております。</p>	<p>(5) 睡眠預金払戻損失引当金 睡眠預金払戻損失引当金は、負債計上を中止した預金の預金者からの将来の払戻請求に備えるため、過去の支払実績に基づき、必要と認めた額を計上しております。</p>
	<p>(6) 偶発損失引当金 平成19年10月1日に信用保証協会との責任共有制度が開始されたことに伴い信用保証協会への負担金の支払いに備えるため、当事業年度より将来の負担金支払見積額を偶発損失引当金として計上しております。これにより、その他経常費用は37百万円増加し、経常利益及び税引前当期純利益は同額減少しております。</p>	<p>(6) 偶発損失引当金 偶発損失引当金は、責任共有制度による信用保証協会への負担金の支払いに備えるため、将来の負担金支払見積額を計上しております。</p>
8 リース取引の処理方法	<p>リース物件の所有権が借主に移転すると認められるもの以外のファイナンス・リース取引については、通常の賃貸借取引に準じた会計処理によっております。</p>	<p>所有権移転外ファイナンス・リース取引のうち、リース取引開始日が平成20年4月1日前に開始する事業年度に属するものについては、通常の賃貸借取引に準じた会計処理によっております。</p>

	前事業年度 (自 平成19年 4月 1日 至 平成20年 3月31日)	当事業年度 (自 平成20年 4月 1日 至 平成21年 3月31日)
9 ヘッジ会計の方法	<p>(1) 金利リスク・ヘッジ</p> <p>金融資産・負債から生じる金利リスクに対するヘッジ会計の方法は、「銀行業における金融商品会計基準適用に関する会計上及び監査上の取扱い」(日本公認会計士協会業種別監査委員会報告第24号)に規定する繰延ヘッジによっております。</p> <p>ヘッジ有効性評価の方法については、相場変動を相殺するヘッジについて、ヘッジ対象となる預金・貸出金等とヘッジ手段である金利スワップ取引等を一定の(残存)期間毎にグルーピングのうえ特定し評価しております。また、キャッシュ・フローを固定するヘッジについては、ヘッジ対象とヘッジ手段の金利変動要素の相関関係の検証により有効性の評価をしております。</p> <p>なお、一部の資産・負債について金利スワップの特例処理を行っておりますが、特例処理に係る金利スワップについては、有効性の評価を省略しております。</p> <p>(2) 為替変動リスク・ヘッジ</p> <p>外貨建金融資産・負債から生じる為替変動リスクに対するヘッジ会計の方法は、「銀行業における外貨建取引等の会計処理に関する会計上及び監査上の取扱い」(日本公認会計士協会業種別監査委員会報告第25号)に規定する繰延ヘッジによっております。</p> <p>ヘッジ有効性評価の方法については、外貨建金銭債権債務等の為替変動リスクを減殺する目的で行う為替スワップ取引等をヘッジ手段とし、ヘッジ対象である外貨建金銭債権債務等に見合うヘッジ手段の外貨ポジション相当額が存在することを確認することによりヘッジの有効性を評価しております。</p>	<p>(1) 金利リスク・ヘッジ 同左</p> <p>(2) 為替変動リスク・ヘッジ 同左</p>
10 消費税等の会計処理	<p>消費税及び地方消費税(以下、消費税等という。)の会計処理は、税抜方式によっております。ただし、有形固定資産に係る控除対象外消費税等は当事業年度の費用に計上しております。</p>	同左

【会計方針の変更】

前事業年度 (自 平成19年 4月 1日 至 平成20年 3月31日)	当事業年度 (自 平成20年 4月 1日 至 平成21年 3月31日)
<p>(金融商品に関する会計基準) 「金融商品に関する会計基準」(企業会計基準第10号)及び「金融商品会計に関する実務指針」(日本公認会計士協会会計制度委員会報告第14号)等における有価証券の範囲に関する規定が一部改正され(平成19年 6月15日付及び同 7月 4日付)、金融商品取引法の施行日以後に終了する事業年度から適用されることになったことに伴い、当事業年度から改正会計基準及び実務指針を適用しております。</p>	<p>(リース取引に関する会計基準) 所有権移転外ファイナンス・リース取引については、従来、賃貸借取引に係る方法に準じた会計処理によっておりましたが、「リース取引に関する会計基準」(企業会計基準第13号平成19年 3月30日)及び「リース取引に関する会計基準の適用指針」(企業会計基準適用指針第16号同前)が平成20年 4月 1日以後開始する事業年度から適用されることになったことに伴い、当事業年度から同会計基準及び適用指針を適用しております。 これによる当事業年度の財務諸表に与える影響は軽微であります。</p>

【追加情報】

前事業年度 (自 平成19年 4月 1日 至 平成20年 3月31日)	当事業年度 (自 平成20年 4月 1日 至 平成21年 3月31日)
	<p>(その他有価証券に係る時価の算定方法の一部変更) 変動利付国債については、従来、市場価格に基づく価格により評価を行っておりましたが、昨今の市場環境を踏まえた検討の結果、市場価格と理論価格の乖離が拡大し市場価格を時価とみなせない状態にあると判断し、当事業年度末においては、合理的に算定された価額をもって貸借対照表計上額としております。これにより、市場価格をもって貸借対照表価額とした場合に比べ、「有価証券」は2,578百万円増加、「繰延税金資産」は1,025百万円減少、「その他有価証券評価差額金」は1,533百万円増加しております。 変動利付国債の合理的に算定された価額は、国内の証券会社が算出した価格を採用しております。価格の算出方法は、市場金利を基に算出される将来の10年国債利回りをを用いて、各利払い時点の金利収入を算出し、金利収入と償還元本を国債利回り等を用いた割引率で現在価値に割引くことで、価格を算出しております。</p>

【注記事項】

(貸借対照表関係)

前事業年度 (平成20年3月31日)	当事業年度 (平成21年3月31日)
<p>1 関係会社の株式総額 44百万円</p> <p>2 貸出金のうち、破綻先債権額は1,027百万円、延滞債権額は30,761百万円であります。</p> <p>なお、破綻先債権とは、元本又は利息の支払の遅延が相当期間継続していることその他の事由により元本又は利息の取立て又は弁済の見込みがないものとして未収利息を計上しなかった貸出金(貸倒償却を行った部分を除く。以下「未収利息不計上貸出金」という。)のうち、法人税法施行令(昭和40年政令第97号)第96条第1項第3号のイからホまでに掲げる事由又は同項第4号に規定する事由が生じている貸出金であります。</p> <p>また、延滞債権とは、未収利息不計上貸出金であって、破綻先債権及び債務者の経営再建又は支援を図ることを目的として利息の支払を猶予した貸出金以外の貸出金であります。</p> <p>3 貸出金のうち、3ヵ月以上延滞債権額は1,264百万円であります。</p> <p>なお、3ヵ月以上延滞債権とは、元本又は利息の支払いが、約定支払日の翌日から3月以上遅延している貸出金で破綻先債権及び延滞債権に該当しないものであります。</p> <p>4 貸出金のうち、貸出条件緩和債権額は13,664百万円であります。</p> <p>なお、貸出条件緩和債権とは、債務者の経営再建又は支援を図ることを目的として、金利の減免、利息の支払猶予、元本の返済猶予、債権放棄その他の債務者に有利となる取決めを行った貸出金で破綻先債権、延滞債権及び3ヵ月以上延滞債権に該当しないものであります。</p> <p>5 破綻先債権額、延滞債権額、3ヵ月以上延滞債権額及び貸出条件緩和債権額の合計額は46,718百万円であります。</p> <p>なお、上記2から5に掲げた債権額は、貸倒引当金控除前の金額であります。</p> <p>6 手形割引は、「銀行業における金融商品会計基準適用に関する会計上及び監査上の取扱い」(日本公認会計士協会業種別監査委員会報告第24号)に基づき金融取引として処理しております。これにより受け入れた商業手形及び買入外国為替は、売却又は(再)担保という方法で自由に処分できる権利を有しておりますが、その額面金額は16,356百万円であります。</p>	<p>1 関係会社の株式総額 394百万円</p> <p>2 貸出金のうち、破綻先債権額は1,152百万円、延滞債権額は16,145百万円であります。</p> <p>なお、破綻先債権とは、元本又は利息の支払の遅延が相当期間継続していることその他の事由により元本又は利息の取立て又は弁済の見込みがないものとして未収利息を計上しなかった貸出金(貸倒償却を行った部分を除く。以下「未収利息不計上貸出金」という。)のうち、法人税法施行令(昭和40年政令第97号)第96条第1項第3号のイからホまでに掲げる事由又は同項第4号に規定する事由が生じている貸出金であります。</p> <p>また、延滞債権とは、未収利息不計上貸出金であって、破綻先債権及び債務者の経営再建又は支援を図ることを目的として利息の支払を猶予した貸出金以外の貸出金であります。</p> <p>3 貸出金のうち、3ヵ月以上延滞債権額は1,406百万円であります。</p> <p>なお、3ヵ月以上延滞債権とは、元本又は利息の支払いが、約定支払日の翌日から3月以上遅延している貸出金で破綻先債権及び延滞債権に該当しないものであります。</p> <p>4 貸出金のうち、貸出条件緩和債権額は1,027百万円であります。</p> <p>なお、貸出条件緩和債権とは、債務者の経営再建又は支援を図ることを目的として、金利の減免、利息の支払猶予、元本の返済猶予、債権放棄その他の債務者に有利となる取決めを行った貸出金で破綻先債権、延滞債権及び3ヵ月以上延滞債権に該当しないものであります。</p> <p>5 破綻先債権額、延滞債権額、3ヵ月以上延滞債権額及び貸出条件緩和債権額の合計額は19,732百万円であります。</p> <p>なお、上記2から5に掲げた債権額は、貸倒引当金控除前の金額であります。</p> <p>6 手形割引は、「銀行業における金融商品会計基準適用に関する会計上及び監査上の取扱い」(日本公認会計士協会業種別監査委員会報告第24号)に基づき金融取引として処理しております。これにより受け入れた商業手形及び買入外国為替は、売却又は(再)担保という方法で自由に処分できる権利を有しておりますが、その額面金額は15,591百万円であります。</p>

前事業年度 (平成20年3月31日)	当事業年度 (平成21年3月31日)																
<p>8 貸出債権流動化により、会計上売却処理をした貸出金の元本の当事業年度末残高の総額は55,570百万円です。なお、当行は貸出債権の劣後受益権を23,079百万円継続保有し貸出金に計上しているため、売却処理済みの優先受益権も含めた元本総額78,650百万円に係る貸倒引当金を計上していません。</p> <p>9 担保に供している資産は次のとおりであります。 担保に供している資産</p> <table border="0" data-bbox="159 638 726 750"> <tr> <td>有価証券</td> <td>15,339百万円</td> </tr> <tr> <td>預け金</td> <td>28百万円</td> </tr> <tr> <td>その他資産</td> <td>2百万円</td> </tr> </table> <p>担保資産に対応する債務</p> <table border="0" data-bbox="159 772 726 817"> <tr> <td>預金</td> <td>15,487百万円</td> </tr> </table> <p>上記のほか、為替決済等の取引の担保あるいは先物取引証拠金等の代用として、有価証券34,283百万円及び預け金16百万円を差し入れております。子会社、関連会社の借入金等の担保として、差し入れている有価証券はありません。また、その他の資産のうち保証金は538百万円です。</p> <p>10 当座貸越契約及び貸付金に係るコミットメントライン契約は、顧客からの融資実行の申し出を受けた場合に、契約上規定された条件について違反がない限り、一定の限度額まで資金を貸付けることを約する契約であります。これらの契約に係る融資未実行残高は、139,379百万円であり、このうち原契約期間が1年以内のもの又は任意の時期に無条件で取消可能なものが138,529百万円あります。なお、これらの契約の多くは、融資実行されずに終了するものであるため、融資未実行残高そのものが必ずしも当行の将来のキャッシュ・フローに影響を与えるものではありません。これらの契約の多くには、金融情勢の変化、債権の保全及びその他相当の事由があるときは、当行が実行申し込みを受けた融資の拒絶又は契約極度額の減額をすることができる旨の条項が付けられております。また、契約時において必要に応じて不動産・有価証券等の担保を徴求するほか、契約後も定期的に予め定めている行内手続に基づき顧客の業況等を把握し、必要に応じて契約の見直し、与信保全上の措置等を講じております。</p>	有価証券	15,339百万円	預け金	28百万円	その他資産	2百万円	預金	15,487百万円	<p>7 ローン・パーティシペーションで、平成7年6月1日付日本公認会計士協会会計制度委員会報告第3号に基づいて、原債務者に対する貸出金として会計処理した参加元本金額のうち、貸借対照表計上額は、2,941百万円です。</p> <p>8 貸出債権流動化により、会計上売却処理をした貸出金の元本の当事業年度末残高の総額は46,768百万円です。なお、当行は貸出債権の劣後受益権を22,316百万円継続保有し貸出金に計上しているため、売却処理済みの優先受益権も含めた元本総額69,084百万円に係る貸倒引当金を計上していません。</p> <p>9 担保に供している資産は次のとおりであります。 担保に供している資産</p> <table border="0" data-bbox="798 638 1364 750"> <tr> <td>有価証券</td> <td>24,173百万円</td> </tr> <tr> <td>預け金</td> <td>30百万円</td> </tr> <tr> <td>その他資産</td> <td>2百万円</td> </tr> </table> <p>担保資産に対応する債務</p> <table border="0" data-bbox="798 772 1364 817"> <tr> <td>預金</td> <td>21,069百万円</td> </tr> </table> <p>上記のほか、為替決済等の取引の担保あるいは先物取引証拠金等の代用として、有価証券53,227百万円及び預け金15百万円を差し入れております。子会社、関連会社の借入金等の担保として、差し入れている有価証券はありません。また、その他の資産のうち保証金は534百万円です。</p> <p>10 当座貸越契約及び貸付金に係るコミットメントライン契約は、顧客からの融資実行の申し出を受けた場合に、契約上規定された条件について違反がない限り、一定の限度額まで資金を貸付けることを約する契約であります。これらの契約に係る融資未実行残高は、146,478百万円であり、このうち原契約期間が1年以内のもの又は任意の時期に無条件で取消可能なものが146,112百万円あります。なお、これらの契約の多くは、融資実行されずに終了するものであるため、融資未実行残高そのものが必ずしも当行の将来のキャッシュ・フローに影響を与えるものではありません。これらの契約の多くには、金融情勢の変化、債権の保全及びその他相当の事由があるときは、当行が実行申し込みを受けた融資の拒絶又は契約極度額の減額をすることができる旨の条項が付けられております。また、契約時において必要に応じて不動産・有価証券等の担保を徴求するほか、契約後も定期的に予め定めている行内手続に基づき顧客の業況等を把握し、必要に応じて契約の見直し、与信保全上の措置等を講じております。</p>	有価証券	24,173百万円	預け金	30百万円	その他資産	2百万円	預金	21,069百万円
有価証券	15,339百万円																
預け金	28百万円																
その他資産	2百万円																
預金	15,487百万円																
有価証券	24,173百万円																
預け金	30百万円																
その他資産	2百万円																
預金	21,069百万円																

前事業年度 (平成20年3月31日)	当事業年度 (平成21年3月31日)
<p>11 土地の再評価に関する法律(平成10年3月31日公布法律第34号)に基づき、事業用の土地の再評価を行い、評価差額については、当該評価差額に係る税金相当額を「再評価に係る繰延税金負債」として負債の部に計上し、これを控除した金額を「土地再評価差額金」として純資産の部に計上しております。</p> <p>再評価を行った年月日 平成10年3月31日 同法律第3条第3項に定める再評価の方法 土地の再評価に関する法律施行令(平成10年3月31日公布政令第119号)第2条第4号に定める地価税法に基づいて、奥行価格補正、時点修正等、合理的な調整を行って算出。</p> <p>同法律第10条に定める再評価を行った事業用土地の当事業年度末における時価の合計額と当該事業用土地の再評価後の帳簿価額の合計額との差額</p>	<p>11 土地の再評価に関する法律(平成10年3月31日公布法律第34号)に基づき、事業用の土地の再評価を行い、評価差額については、当該評価差額に係る税金相当額を「再評価に係る繰延税金負債」として負債の部に計上し、これを控除した金額を「土地再評価差額金」として純資産の部に計上しております。</p> <p>再評価を行った年月日 平成10年3月31日 同法律第3条第3項に定める再評価の方法 土地の再評価に関する法律施行令(平成10年3月31日公布政令第119号)第2条第4号に定める地価税法に基づいて、奥行価格補正、時点修正等、合理的な調整を行って算出。</p> <p>同法律第10条に定める再評価を行った事業用の土地の当事業年度末における時価の合計額と当該事業用土地の再評価後の帳簿価額の合計額との差額</p>
<p style="text-align: right;">7,567百万円</p>	<p style="text-align: right;">7,369百万円</p>
<p>12 有形固定資産の減価償却累計額 16,351百万円</p>	<p>12 有形固定資産の減価償却累計額 16,390百万円</p>
<p>13 有形固定資産の圧縮記帳額 338百万円 (当事業年度圧縮記帳額 百万円)</p>	<p>13 有形固定資産の圧縮記帳額 338百万円 (当事業年度圧縮記帳額 百万円)</p>
<p>14 社債は全額劣後特約付社債であります。</p>	<p>14 社債は全額劣後特約付社債であります。</p>
<p>15 「有価証券」中の社債のうち、有価証券の私募(金融商品取引法第2条第3項)による社債に対する当行の保証債務の額は1,500百万円であります。</p>	<p>15 「有価証券」中の社債のうち、有価証券の私募(金融商品取引法第2条第3項)による社債に対する当行の保証債務の額は1,220百万円であります。</p>
<p>16 取締役及び監査役との間の取引による取締役及び監査役に対する金銭債権総額 3,200百万円</p>	
<p>17 元本補てん契約のある信託の元本金額は、合同運用指定金銭信託30百万円であります。</p>	<p>17 元本補てん契約のある信託の元本金額は、合同運用指定金銭信託30百万円であります。</p>
<p>18 銀行法第18条の定めにより剰余金の配当に制限を受けております。</p> <p>剰余金の配当をする場合には、会社法第445条第4項(資本金の額及び準備金の額)の規定にかかわらず、当該剰余金の配当により減少する剰余金の額に5分の1を乗じて得た額を資本準備金又は利益準備金として計上しております。</p> <p>当事業年度における当該剰余金の配当に係る利益準備金の計上額は90百万円であります。</p>	<p>18 銀行法第18条の定めにより剰余金の配当に制限を受けております。</p> <p>剰余金の配当をする場合には、会社法第445条第4項(資本金の額及び準備金の額)の規定にかかわらず、当該剰余金の配当により減少する剰余金の額に5分の1を乗じて得た額を資本準備金又は利益準備金として計上しております。</p> <p>当事業年度における当該剰余金の配当に係る利益準備金の計上額は80百万円であります。</p>

[次へ](#)

(損益計算書関係)

前事業年度 (自 平成19年4月1日 至 平成20年3月31日)	当事業年度 (自 平成20年4月1日 至 平成21年3月31日)
<p>1 当事業年度において、以下の資産について減損損失を計上しております。 (減損損失を認識した資産又は資産グループ及び種類毎の減損損失額)</p> <p>(イ) 沖縄県内 主な用途 遊休資産等 種類 土地建物 減損損失額 9百万円</p> <p>(ロ) 沖縄県外 主な用途 遊休資産等 種類 土地建物 減損損失額 37百万円</p> <p>当行は営業用店舗については、管理会計上の最小区分である営業店単位でグルーピングを行っており(ただし、出張所等については母店に含めております)、遊休資産については各々独立した単位として取り扱っております。これらの資産のうち、上記の遊休資産については継続的な地価の下落により、将来的なキャッシュ・フローを生まないことから帳簿価額を回収可能価額まで減額し、当該減少額(47百万円)を減損損失として特別損失に計上しております。</p> <p>回収可能価額の算定は、正味売却価額により測定しており、不動産鑑定評価額から処分費用見込額を控除して算定しております。</p>	

(株主資本等変動計算書関係)

前事業年度(自 平成19年4月1日 至 平成20年3月31日)
自己株式の種類及び株式数に関する事項

(単位：千株)

	前事業年度末 株式数	当事業年度 増加株式数	当事業年度 減少株式数	当事業年度末 株式数	摘要
自己株式					
普通株式	32	5	-	37	注
合計	32	5	-	37	

(注) 単元未満株式の買取による増加であります。

当事業年度(自 平成20年4月1日 至 平成21年3月31日)
自己株式の種類及び株式数に関する事項

(単位：千株)

	前事業年度末 株式数	当事業年度 増加株式数	当事業年度 減少株式数	当事業年度末 株式数	摘要
自己株式					
普通株式	37	5	-	43	注
合計	37	5	-	43	

(注) 単元未満株式の買取による増加であります。

[次へ](#)

(リース取引関係)

前事業年度 (自 平成19年 4月 1日 至 平成20年 3月31日)	当事業年度 (自 平成20年 4月 1日 至 平成21年 3月31日)
	ファイナンス・リース取引 1. 所有権移転外ファイナンスリース取引 当事業年度末において、資産に計上しているリース資産はございません。
リース物件の所有権が借主に移転すると認められるもの以外のファイナンス・リース取引 ・リース物件の取得価額相当額、減価償却累計額相当額、減損損失累計額相当額及び期末残高相当額 取得価額相当額 動産 11百万円 その他 百万円 合計 11百万円 減価償却累計額相当額 動産 5百万円 その他 百万円 合計 5百万円 減損損失累計額相当額 動産 百万円 その他 百万円 合計 百万円 期末残高相当額 動産 6百万円 その他 百万円 合計 6百万円 ・未経過リース料期末残高相当額 1年内 2百万円 1年超 4百万円 合計 6百万円 ・リース資産減損勘定の期末残高 百万円 ・支払リース料、リース資産減損勘定の取崩額、減価償却費相当額、支払利息相当額及び減損損失 支払リース料 2百万円 リース資産減損勘定の取崩額 百万円 減価償却費相当額 2百万円 支払利息相当額 0百万円 減損損失 百万円 ・減価償却費相当額の算定方法 リース期間を耐用年数とし、残存価額を零とする定額法によっております。 ・利息相当額の算定方法 リース料総額とリース物件の取得価額相当額との差額を利息相当額とし、各期への配分方法については、利息法によっております。	2. 通常の賃貸借取引に係る方法に準じて会計処理を行っている所有権移転外ファイナンス・リース取引 ・リース物件の取得価額相当額、減価償却累計額相当額、減損損失累計額相当額及び期末残高相当額 取得価額相当額 有形固定資産 11百万円 無形固定資産 百万円 その他 百万円 合計 11百万円 減価償却累計額相当額 有形固定資産 7百万円 無形固定資産 百万円 その他 百万円 合計 7百万円 減損損失累計額相当額 有形固定資産 百万円 無形固定資産 百万円 その他 百万円 合計 百万円 期末残高相当額 有形固定資産 4百万円 無形固定資産 百万円 その他 百万円 合計 4百万円 ・未経過リース料期末残高相当額 1年内 2百万円 1年超 2百万円 合計 4百万円 ・リース資産減損勘定の期末残高 百万円 ・支払リース料、リース資産減損勘定の取崩額、減価償却費相当額、支払利息相当額及び減損損失 支払リース料 2百万円 リース資産減損勘定の取崩額 百万円 減価償却費相当額 2百万円 支払利息相当額 0百万円 減損損失 百万円 ・減価償却費相当額の算定方法 リース期間を耐用年数とし、残存価額を零とする定額法によっております。 ・利息相当額の算定方法 リース料総額とリース物件の取得価額相当額との差額を利息相当額とし、各期への配分方法については、利息法によっております。

(有価証券関係)

子会社株式及び関連会社株式で時価のあるもの

前事業年度(平成20年3月31日現在)

該当ありません。

当事業年度(平成21年3月31日現在)

該当ありません。

(税効果会計関係)

前事業年度 (自 平成19年4月1日 至 平成20年3月31日)	当事業年度 (自 平成20年4月1日 至 平成21年3月31日)																																																								
<p>1 繰延税金資産及び繰延税金負債の発生の主な原因別の内訳</p> <p>繰延税金資産</p> <table style="width: 100%; border-collapse: collapse;"> <tr> <td style="width: 80%;">貸倒引当金</td> <td style="text-align: right;">12,161 百万円</td> </tr> <tr> <td>税務上の繰越欠損金</td> <td style="text-align: right;">2,780</td> </tr> <tr> <td>退職給付引当金</td> <td style="text-align: right;">2,381</td> </tr> <tr> <td>その他有価証券評価差額金</td> <td style="text-align: right;">3,137</td> </tr> <tr> <td>減価償却</td> <td style="text-align: right;">847</td> </tr> <tr> <td>有税償却有価証券</td> <td style="text-align: right;">605</td> </tr> <tr> <td>繰延ヘッジ損益</td> <td style="text-align: right;">91</td> </tr> <tr> <td>その他</td> <td style="text-align: right;">816</td> </tr> <tr> <td style="border-top: 1px solid black;">繰延税金資産小計</td> <td style="text-align: right; border-top: 1px solid black;">22,822</td> </tr> <tr> <td>評価性引当額</td> <td style="text-align: right;">1,465</td> </tr> <tr> <td style="border-top: 1px solid black;">繰延税金資産合計</td> <td style="text-align: right; border-top: 1px solid black;">21,356</td> </tr> <p>繰延税金負債</p> <table style="width: 100%; border-collapse: collapse;"> <tr> <td style="width: 80%;">繰延ヘッジ損益</td> <td style="text-align: right;">112</td> </tr> <tr> <td style="border-top: 1px solid black;">繰延税金負債合計</td> <td style="text-align: right; border-top: 1px solid black;">112</td> </tr> <tr> <td style="border-top: 1px solid black;">繰延税金資産の純額</td> <td style="text-align: right; border-top: 1px solid black;">21,244 百万円</td> </tr> </table> </table>	貸倒引当金	12,161 百万円	税務上の繰越欠損金	2,780	退職給付引当金	2,381	その他有価証券評価差額金	3,137	減価償却	847	有税償却有価証券	605	繰延ヘッジ損益	91	その他	816	繰延税金資産小計	22,822	評価性引当額	1,465	繰延税金資産合計	21,356	繰延ヘッジ損益	112	繰延税金負債合計	112	繰延税金資産の純額	21,244 百万円	<p>1 繰延税金資産及び繰延税金負債の発生の主な原因別の内訳</p> <p>繰延税金資産</p> <table style="width: 100%; border-collapse: collapse;"> <tr> <td style="width: 80%;">貸倒引当金</td> <td style="text-align: right;">9,427 百万円</td> </tr> <tr> <td>退職給付引当金</td> <td style="text-align: right;">2,468</td> </tr> <tr> <td>有税償却有価証券</td> <td style="text-align: right;">2,186</td> </tr> <tr> <td>税務上の繰越欠損金</td> <td style="text-align: right;">1,772</td> </tr> <tr> <td>その他有価証券評価差額金</td> <td style="text-align: right;">1,762</td> </tr> <tr> <td>減価償却</td> <td style="text-align: right;">828</td> </tr> <tr> <td>繰延ヘッジ損益</td> <td style="text-align: right;">114</td> </tr> <tr> <td>その他</td> <td style="text-align: right;">610</td> </tr> <tr> <td style="border-top: 1px solid black;">繰延税金資産小計</td> <td style="text-align: right; border-top: 1px solid black;">19,170</td> </tr> <tr> <td>評価性引当額</td> <td style="text-align: right;">1,246</td> </tr> <tr> <td style="border-top: 1px solid black;">繰延税金資産合計</td> <td style="text-align: right; border-top: 1px solid black;">17,923</td> </tr> <p>繰延税金負債</p> <table style="width: 100%; border-collapse: collapse;"> <tr> <td style="width: 80%;">繰延ヘッジ損益</td> <td style="text-align: right;">131</td> </tr> <tr> <td style="border-top: 1px solid black;">繰延税金負債合計</td> <td style="text-align: right; border-top: 1px solid black;">131</td> </tr> <tr> <td style="border-top: 1px solid black;">繰延税金資産の純額</td> <td style="text-align: right; border-top: 1px solid black;">17,792 百万円</td> </tr> </table> </table>	貸倒引当金	9,427 百万円	退職給付引当金	2,468	有税償却有価証券	2,186	税務上の繰越欠損金	1,772	その他有価証券評価差額金	1,762	減価償却	828	繰延ヘッジ損益	114	その他	610	繰延税金資産小計	19,170	評価性引当額	1,246	繰延税金資産合計	17,923	繰延ヘッジ損益	131	繰延税金負債合計	131	繰延税金資産の純額	17,792 百万円
貸倒引当金	12,161 百万円																																																								
税務上の繰越欠損金	2,780																																																								
退職給付引当金	2,381																																																								
その他有価証券評価差額金	3,137																																																								
減価償却	847																																																								
有税償却有価証券	605																																																								
繰延ヘッジ損益	91																																																								
その他	816																																																								
繰延税金資産小計	22,822																																																								
評価性引当額	1,465																																																								
繰延税金資産合計	21,356																																																								
繰延ヘッジ損益	112																																																								
繰延税金負債合計	112																																																								
繰延税金資産の純額	21,244 百万円																																																								
貸倒引当金	9,427 百万円																																																								
退職給付引当金	2,468																																																								
有税償却有価証券	2,186																																																								
税務上の繰越欠損金	1,772																																																								
その他有価証券評価差額金	1,762																																																								
減価償却	828																																																								
繰延ヘッジ損益	114																																																								
その他	610																																																								
繰延税金資産小計	19,170																																																								
評価性引当額	1,246																																																								
繰延税金資産合計	17,923																																																								
繰延ヘッジ損益	131																																																								
繰延税金負債合計	131																																																								
繰延税金資産の純額	17,792 百万円																																																								
<p>2 法定実効税率と税効果会計適用後の法人税等の負担率との間に重要な差異があるときの、当該差異の原因となった主な項目別の内訳</p> <table style="width: 100%; border-collapse: collapse;"> <tr> <td style="width: 80%;">法定実効税率 (調整)</td> <td style="text-align: right;">39.76 %</td> </tr> <tr> <td>評価性引当額</td> <td style="text-align: right;">16.16</td> </tr> <tr> <td>交際費等永久に損金に算入されない項目</td> <td style="text-align: right;">1.27</td> </tr> <tr> <td>その他</td> <td style="text-align: right;">1.09</td> </tr> <tr> <td style="border-top: 1px solid black;">税効果会計適用後の法人税等の負担率</td> <td style="text-align: right; border-top: 1px solid black;">56.70 %</td> </tr> </table>	法定実効税率 (調整)	39.76 %	評価性引当額	16.16	交際費等永久に損金に算入されない項目	1.27	その他	1.09	税効果会計適用後の法人税等の負担率	56.70 %	<p>2 法定実効税率と税効果会計適用後の法人税等の負担率との間に重要な差異があるときの、当該差異の原因となった主な項目別の内訳</p> <p>法定実効税率と税効果会計適用後の法人税等の負担率との間の差異が、法定実効税率の百分の五以下であるため注記を省略しております。</p>																																														
法定実効税率 (調整)	39.76 %																																																								
評価性引当額	16.16																																																								
交際費等永久に損金に算入されない項目	1.27																																																								
その他	1.09																																																								
税効果会計適用後の法人税等の負担率	56.70 %																																																								

[前へ](#) [次へ](#)

(1株当たり情報)

		前事業年度 (自平成19年4月1日 至平成20年3月31日)	当事業年度 (自平成20年4月1日 至平成21年3月31日)
1株当たり純資産額	円	1,718.16	1,845.73
1株当たり当期純利益金額	円	33.41	82.94
潜在株式調整後1株当たり当期純利益金額	円	30.75	73.23

(注) 1 1株当たり純資産額の算定上の基礎は、次のとおりであります。

		前事業年度末 平成20年3月31日	当事業年度末 平成21年3月31日
純資産の部の合計額	百万円	73,563	78,562
純資産の部の合計額から控除する金額	百万円	6,090	6,090
うち優先株式	百万円	6,000	6,000
うち優先株式配当金	百万円	90	90
普通株式に係る期末の純資産額	百万円	67,473	72,472
1株当たり純資産額の算定に用いられた 期末の普通株式の数	千株	39,270	39,265

2 1株当たり当期純利益金額及び潜在株式調整後1株当たり当期純利益金額の算定上の基礎は、次のとおりであります。

		前事業年度 (自平成19年4月1日 至平成20年3月31日)	当事業年度 (自平成20年4月1日 至平成21年3月31日)
1株当たり当期純利益金額			
当期純利益	百万円	1,391	3,347
普通株主に帰属しない金額	百万円	90	90
うち定時株主総会決議による優先配当額	百万円	90	90
普通株式に係る当期純利益	百万円	1,301	3,257
普通株式の期中平均株式数	千株	38,960	39,268
潜在株式調整後1株当たり当期純利益金額			
当期純利益調整額	百万円	0	0
うち優先株式業務委託手数料	百万円	0	0
普通株式増加数	千株	3,387	5,217
うち優先株式	千株	3,387	5,217

(重要な後発事象)

前事業年度(自平成19年4月1日 至平成20年3月31日)

該当ありません。

当事業年度(自平成20年4月1日 至平成21年3月31日)

該当ありません。

[前へ](#)

【附属明細表】

当事業年度(平成20年4月1日から平成21年3月31日まで)

【有形固定資産等明細表】

資産の種類	前期末残高 (百万円)	当期増加額 (百万円)	当期減少額 (百万円)	当期末残高 (百万円)	当期末減価 償却累計額 又は償却 累計額 (百万円)	当期償却額 (百万円)	差引当期末 残高 (百万円)
有形固定資産							
建物	15,729	53	46	15,737	10,962	339	4,774
土地	13,060			13,060			13,060
その他の有形固定資産	7,991	367	909 (6)	7,450	5,427	593	2,022
有形固定資産計	36,781	421	955 (6)	36,248	16,390	933	19,857
無形固定資産							
ソフトウェア	4,098	329		4,427	2,381	811	2,046
その他の無形固定資産	175			175			175
無形固定資産計	4,274	329		4,603	2,381	811	2,222
その他	538	0	4	534			534

(注) 1 当期減少額欄における()内は減損損失の計上額(内書き)であります。

2 「その他」は貸借対照表科目上の「その他の資産」のうち、保証金等であります。

【引当金明細表】

区分	前期末残高 (百万円)	当期増加額 (百万円)	当期減少額 (目的使用) (百万円)	当期減少額 (その他) (百万円)	当期末残高 (百万円)
貸倒引当金	17,785	6,010	8,461	9,323	6,010
一般貸倒引当金	6,081	4,046		6,081	4,046
個別貸倒引当金	11,703	1,963	8,461	3,241	1,963
賞与引当金	400	399	400		399
役員退職慰労引当金	217	57	12		262
睡眠預金払戻損失引当金	100	75		100	75
偶発損失引当金	37	144		37	144
計	18,541	6,687	8,874	9,462	6,892

(注) 当期減少額(その他)欄に記載の減少額はそれぞれ次の理由によるものであります。

- 一般貸倒引当金・・・・・・・・洗替による取崩額
- 個別貸倒引当金・・・・・・・・洗替による取崩額
- 睡眠預金払戻損失引当金・・洗替による取崩額
- 偶発損失引当金・・・・・・・・洗替による取崩額

未払法人税等

区分	前期末残高 (百万円)	当期増加額 (百万円)	当期減少額 (目的使用) (百万円)	当期減少額 (その他) (百万円)	当期末残高 (百万円)
未払法人税等	135	72	135		72
未払法人税等	13		13		
未払事業税	121	72	121		72

(2) 【主な資産及び負債の内容】

当事業年度末(平成21年3月31日現在)の主な資産及び負債の内容は、次のとおりであります。

資産の部

預け金 日本銀行への預け金603百万円、他の銀行への預け金419百万円その他であります。

その他の証券 外国証券10,959百万円及び投資信託6,589百万円その他であります。

前払費用 業務委託費に係る長期前払費用823百万円であります。

未収収益 貸出金利息1,211百万円及び有価証券利息390百万円その他であります。

その他の資産 仮払金768百万円(現金自動設備の相互利用による立替金、受託事務立替金等)、有価証券取引に係る未収金7,382百万円、その他の資産1,230百万円(出資金、事業用保証金等)その他であります。

負債の部

その他の預金 別段預金31,576百万円、外貨預金35,628百万円その他であります。

未払費用 預金利息3,625百万円その他であります。

前受収益 貸出金利息1,165百万円その他であります。

その他の負債 外国為替換算差金1,770百万円、代理店借281百万円、有価証券取引に係る未払金3,012百万円、仮受金1,325百万円(証券化債権回収分の信託銀行への支払資金、CD機の相互利用による仮受金等)その他であります。

(3) 【信託財産残高表】

科目	資産			
	前事業年度 (平成20年3月31日)		当事業年度 (平成21年3月31日)	
	金額(百万円)	構成比(%)	金額(百万円)	構成比(%)
銀行勘定貸	30	100.00	3	100.00
合計	30	100.00	3	100.00

科目	負債			
	前事業年度 (平成20年3月31日)		当事業年度 (平成21年3月31日)	
	金額(百万円)	構成比(%)	金額(百万円)	構成比(%)
金銭信託	30	100.00	3	100.00
合計	30	100.00	3	100.00

(注) 共同信託他社管理財産は、該当ありません。

(4) 【その他】

該当ありません。

第6 【提出会社の株式事務の概要】

事業年度	4月1日から3月31日まで
定時株主総会	6月中
基準日	3月31日
剰余金の配当の基準日	9月30日、3月31日
1単元の株式数	100株
単元未満株式の買取り	
取扱場所	東京都千代田区丸の内一丁目4番5号 三菱UFJ信託銀行株式会社 証券代行部
株主名簿管理人	三菱UFJ信託銀行株式会社
取次所	
買取手数料	株式の売買の委託に係る手数料相当額として別途定める金額
公告掲載方法	<p>当行の公告方法は、電子公告とする。ただし、事故その他やむを得ない事由によって電子公告をすることができない場合は、日本経済新聞、那覇市において発行する沖縄タイムス及び琉球新報に掲載して行う。</p> <p>なお、電子公告は当行のホームページに掲載しており、そのアドレスは次のとおりです。 http://www.ryugin.co.jp/</p>
株主に対する特典	平成21年3月末時点の株主に対して、平成21年7月1日より平成22年3月31日まで、株主優待定期預金を取り扱いいたします。

(注) 当行の単元未満株主は、その有する単元未満株式について、次に掲げる権利以外の権利を行使することができない旨定めております。

- (1) 会社法第189条第2項各号に掲げる権利
- (2) 会社法第166条第1項の規定による請求をする権利
- (3) 株主の有する株式数に応じて募集株式の割当て及び募集新株予約権の割当てを受ける権利

第7 【提出会社の参考情報】

1 【提出会社の親会社等の情報】

当行は、法第24条の7第1項に規定する親会社等はありません。

2 【その他の参考情報】

当事業年度の開始日から有価証券報告書提出日までの間に、次の書類を提出しております。

(1) 有価証券報告書 及びその添付書類	事業年度 (第92期)	自 平成19年4月1日 至 平成20年3月31日	平成20年6月26日 関東財務局長に提出
(2) 四半期報告書 及び確認書	第93期 第1四半期	自 平成20年4月1日 至 平成20年6月30日	平成20年8月13日 関東財務局長に提出
	第93期 第2四半期	自 平成20年7月1日 至 平成20年9月30日	平成20年11月27日 関東財務局長に提出
	第93期 第3四半期	自 平成20年10月1日 至 平成20年12月31日	平成21年2月12日 関東財務局長に提出
(3) 有価証券報告書の 訂正報告書	事業年度 (第91期)	自 平成18年4月1日 至 平成19年3月31日	平成20年9月25日 関東財務局長に提出
	事業年度 (第92期)	自 平成19年4月1日 至 平成20年3月31日	平成20年9月25日 関東財務局長に提出

第二部 【提出会社の保証会社等の情報】

該当ありません。

独立監査人の監査報告書

平成20年 6月18日

株式会社琉球銀行
取締役会 御中

新日本監査法人

指定社員
業務執行社員 公認会計士 岩原 淳一

指定社員
業務執行社員 公認会計士 増田 正志

くもじ監査法人

代表社員
業務執行社員 公認会計士 翁長 良禎

私たち監査法人は、金融商品取引法第193条の2第1項の規定に基づく監査証明を行うため、「経理の状況」に掲げられている株式会社琉球銀行の平成19年4月1日から平成20年3月31日までの連結会計年度の連結財務諸表、すなわち、連結貸借対照表、連結損益計算書、連結株主資本等変動計算書、連結キャッシュ・フロー計算書及び連結附属明細表について監査を行った。この連結財務諸表の作成責任は経営者であり、私たち監査法人の責任は独立の立場から連結財務諸表に対する意見を表明することにある。

私たち監査法人は、我が国において一般に公正妥当と認められる監査の基準に準拠して監査を行った。監査の基準は、私たち監査法人に連結財務諸表に重要な虚偽の表示がないかどうかの合理的な保証を得ることを求めている。監査は、試査を基礎として行われ、経営者が採用した会計方針及びその適用方法並びに経営者によって行われた見積りの評価も含め全体としての連結財務諸表の表示を検討することを含んでいる。私たち監査法人は、監査の結果として意見表明のための合理的な基礎を得たと判断している。

私たち監査法人は、上記の連結財務諸表が、我が国において一般に公正妥当と認められる企業会計の基準に準拠して、株式会社琉球銀行及び連結子会社の平成20年3月31日現在の財政状態並びに同日をもって終了する連結会計年度の経営成績及びキャッシュ・フローの状況をすべての重要な点において適正に表示しているものと認める。

会社と私たち監査法人又は業務執行社員との間には、公認会計士法の規定により記載すべき利害関係はない。

以上

- 1 上記は、監査報告書の原本に記載された事項を電子化したものであり、その原本は当社(有価証券報告書提出会社)が別途保管しております。
- 2 連結財務諸表の範囲にはXBRLデータ自体は含まれていません。

独立監査人の監査報告書及び内部統制監査報告書

平成21年 6月25日

株式会社琉球銀行
取締役会 御中

新日本有限責任監査法人

指定有限責任社員
業務執行社員 公認会計士 岩 原 淳 一

指定有限責任社員
業務執行社員 公認会計士 増 田 正 志

< 財務諸表監査 >

当監査法人は、金融商品取引法第193条の2第1項の規定に基づく監査証明を行うため、「経理の状況」に掲げられている株式会社琉球銀行の平成20年4月1日から平成21年3月31日までの連結会計年度の連結財務諸表、すなわち、連結貸借対照表、連結損益計算書、連結株主資本等変動計算書、連結キャッシュ・フロー計算書及び連結附属明細表について監査を行った。この連結財務諸表の作成責任は経営者にあり、当監査法人の責任は独立の立場から連結財務諸表に対する意見を表明することにある。

当監査法人は、我が国において一般に公正妥当と認められる監査の基準に準拠して監査を行った。監査の基準は、当監査法人に連結財務諸表に重要な虚偽の表示がないかどうかの合理的な保証を得ることを求めている。監査は、試査を基礎として行われ、経営者が採用した会計方針及びその適用方法並びに経営者によって行われた見積りの評価も含め全体としての連結財務諸表の表示を検討することを含んでいる。当監査法人は、監査の結果として意見表明のための合理的な基礎を得たと判断している。

当監査法人は、上記の連結財務諸表が、我が国において一般に公正妥当と認められる企業会計の基準に準拠して、株式会社琉球銀行及び連結子会社の平成21年3月31日現在の財政状態並びに同日をもって終了する連結会計年度の経営成績及びキャッシュ・フローの状況をすべての重要な点において適正に表示しているものと認める。

< 内部統制監査 >

当監査法人は、金融商品取引法第193条の2第2項の規定に基づく監査証明を行うため、株式会社琉球銀行の平成21年3月31日現在の内部統制報告書について監査を行った。財務報告に係る内部統制を整備及び運用並びに内部統制報告書を作成する責任は、経営者にあり、当監査法人の責任は、独立の立場から内部統制報告書に対する意見を表明することにある。また、財務報告に係る内部統制により財務報告の虚偽の記載を完全には防止又は発見することができない可能性がある。

当監査法人は、我が国において一般に公正妥当と認められる財務報告に係る内部統制の監査の基準に準拠して内部統制監査を行った。財務報告に係る内部統制の監査の基準は、当監査法人に内部統制報告書に重要な虚偽の表示がないかどうかの合理的な保証を得ることを求めている。内部統制監査は、試査を基礎として行われ、財務報告に係る内部統制の評価範囲、評価手続及び評価結果についての、経営者が行った記載を含め全体としての内部統制報告書の表示を検討することを含んでいる。当監査法人は、内部統制監査の結果として意見表明のための合理的な基礎を得たと判断している。

当監査法人は、株式会社琉球銀行が平成21年3月31日現在の財務報告に係る内部統制は有効であると表示した上記の内部統制報告書が、我が国において一般に公正妥当と認められる財務報告に係る内部統制の評価の基準に準拠して、財務報告に係る内部統制の評価について、すべての重要な点において適正に表示しているものと認める。

会社と当監査法人又は業務執行社員との間には、公認会計士法の規定により記載すべき利害関係はない。
以上

- 1 上記は、監査報告書の原本に記載された事項を電子化したものであり、その原本は当社(有価証券報告書提出会社)が別途保管しております。
- 2 連結財務諸表の範囲にはXBRLデータ自体は含まれていません。

独立監査人の監査報告書

平成20年 6月18日

株式会社琉球銀行
取締役会 御中

新日本監査法人

指定社員
業務執行社員 公認会計士 岩原 淳一

指定社員
業務執行社員 公認会計士 増田 正志

くもじ監査法人

代表社員
業務執行社員 公認会計士 翁長 良禎

私たち監査法人は、金融商品取引法第193条の2第1項の規定に基づく監査証明を行うため、「経理の状況」に掲げられている株式会社琉球銀行の平成19年4月1日から平成20年3月31日までの第92期事業年度の財務諸表、すなわち、貸借対照表、損益計算書、株主資本等変動計算書及び附属明細表について監査を行った。この財務諸表の作成責任は経営者にあり、私たち監査法人の責任は独立の立場から財務諸表に対する意見を表明することにある。

私たち監査法人は、我が国において一般に公正妥当と認められる監査の基準に準拠して監査を行った。監査の基準は、私たち監査法人に財務諸表に重要な虚偽の表示がないかどうかの合理的な保証を得ることを求めている。監査は、試査を基礎として行われ、経営者が採用した会計方針及びその適用方法並びに経営者によって行われた見積りの評価も含め全体としての財務諸表の表示を検討することを含んでいる。私たち監査法人は、監査の結果として意見表明のための合理的な基礎を得たと判断している。

私たち監査法人は、上記の財務諸表が、我が国において一般に公正妥当と認められる企業会計の基準に準拠して、株式会社琉球銀行の平成20年3月31日現在の財政状態及び同日をもって終了する事業年度の経営成績をすべての重要な点において適正に表示しているものと認める。

会社と私たち監査法人又は業務執行社員との間には、公認会計士法の規定により記載すべき利害関係はない。

以上

-
- 1 上記は、監査報告書の原本に記載された事項を電子化したものであり、その原本は当社(有価証券報告書提出会社)が別途保管しております。
 - 2 財務諸表の範囲にはXBRLデータ自体は含まれていません。

独立監査人の監査報告書

平成21年 6月25日

株式会社琉球銀行
取締役会 御中

新日本有限責任監査法人

指定有限責任社員 業務執行社員	公認会計士 岩 原 淳 一
指定有限責任社員 業務執行社員	公認会計士 増 田 正 志

当監査法人は、金融商品取引法第193条の2第1項の規定に基づく監査証明を行うため、「経理の状況」に掲げられている株式会社琉球銀行の平成20年4月1日から平成21年3月31日までの第93期事業年度の財務諸表、すなわち、貸借対照表、損益計算書、株主資本等変動計算書及び附属明細表について監査を行った。この財務諸表の作成責任は経営者にあり、当監査法人の責任は独立の立場から財務諸表に対する意見を表明することにある。

当監査法人は、我が国において一般に公正妥当と認められる監査の基準に準拠して監査を行った。監査の基準は、当監査法人に財務諸表に重要な虚偽の表示がないかどうかの合理的な保証を得ることを求めている。監査は、試査を基礎として行われ、経営者が採用した会計方針及びその適用方法並びに経営者によって行われた見積りの評価も含め全体としての財務諸表の表示を検討することを含んでいる。当監査法人は、監査の結果として意見表明のための合理的な基礎を得たと判断している。

当監査法人は、上記の財務諸表が、我が国において一般に公正妥当と認められる企業会計の基準に準拠して、株式会社琉球銀行の平成21年3月31日現在の財政状態及び同日をもって終了する事業年度の経営成績をすべての重要な点において適正に表示しているものと認める。

会社と当監査法人又は業務執行社員との間には、公認会計士法の規定により記載すべき利害関係はない。

以上

-
- 1 上記は、監査報告書の原本に記載された事項を電子化したものであり、その原本は当社(有価証券報告書提出会社)が別途保管しております。
 - 2 財務諸表の範囲にはXBRLデータ自体は含まれていません。