

【表紙】

【提出書類】	有価証券報告書
【根拠条文】	金融商品取引法第24条第1項
【提出先】	関東財務局長
【提出日】	平成21年6月26日
【事業年度】	第86期(自平成20年4月1日至平成21年3月31日)
【会社名】	株式会社 タムラ製作所
【英訳名】	TAMURA CORPORATION
【代表者の役職氏名】	代表取締役社長 田村 直樹
【本店の所在の場所】	東京都練馬区東大泉一丁目19番43号
【電話番号】	東京(03)3978 - 2031
【事務連絡者氏名】	取締役上席執行役員経営管理本部長 飯田 博幸
【最寄りの連絡場所】	東京都練馬区東大泉一丁目19番43号
【電話番号】	東京(03)3978 - 2031
【事務連絡者氏名】	取締役上席執行役員経営管理本部長 飯田 博幸
【縦覧に供する場所】	株式会社東京証券取引所 (東京都中央区日本橋兜町2番1号)

第一部【企業情報】

第1【企業の概況】

1【主要な経営指標等の推移】

(1) 連結経営指標等

回次		第82期	第83期	第84期	第85期	第86期
決算年月		平成17年3月	平成18年3月	平成19年3月	平成20年3月	平成21年3月
売上高	(百万円)	75,971	78,804	84,172	90,979	77,507
経常利益 又は経常損失()	(百万円)	2,608	3,850	3,896	3,910	2,719
当期純利益 又は当期純損失()	(百万円)	601	773	1,557	1,847	7,506
純資産額	(百万円)	38,912	40,091	41,140	41,539	32,164
総資産額	(百万円)	76,414	78,925	83,200	84,056	75,099
1株当たり純資産額	(円)	520.32	535.92	548.82	553.86	409.85
1株当たり当期純利益金額 又は当期純損失金額 ()	(円)	6.86	9.19	20.87	24.77	105.67
潜在株式調整後1株当たり 当期純利益金額	(円)	6.85	9.18	20.85	24.75	
自己資本比率	(%)	50.92	50.80	49.21	49.13	37.93
自己資本利益率	(%)	1.55	1.96	3.84	4.49	21.51
株価収益率	(倍)	63.02	60.85	25.59	12.80	
営業活動による キャッシュ・フロー	(百万円)	429	5,858	3,806	6,515	2,475
投資活動による キャッシュ・フロー	(百万円)	1,740	1,541	2,577	1,074	4,968
財務活動による キャッシュ・フロー	(百万円)	1,193	1,883	140	1,857	3,468
現金及び現金同等物の 期末残高	(百万円)	9,306	12,012	13,347	18,064	17,907
従業員数	(名)	6,758	6,837	7,247	7,421	6,977

(注) 1. 売上高には、消費税等は含まれておりません。

2. 第86期の潜在株式調整後1株当たり当期純利益金額については、潜在株式は存在するものの1株当たり当期純損失であるため記載しておりません。

3. 第86期の株価収益率については、1株当たり当期純損失が計上されているため記載しておりません。

(2) 提出会社の経営指標等

回次	第82期	第83期	第84期	第85期	第86期
決算年月	平成17年 3月	平成18年 3月	平成19年 3月	平成20年 3月	平成21年 3月
売上高 (百万円)	57,470	59,077	61,496	64,874	50,684
経常利益 又は経常損失 () (百万円)	1,785	2,549	3,423	2,599	312
当期純利益 又は当期純損失 () (百万円)	552	3,051	2,153	1,390	3,863
資本金 (百万円)	11,829	11,829	11,829	11,829	11,829
発行済株式総数 (株)	75,067,736	75,067,736	75,067,736	75,067,736	75,067,736
純資産額 (百万円)	35,813	33,178	34,618	34,400	27,388
総資産額 (百万円)	57,217	53,541	57,272	56,316	51,973
1株当たり純資産額 (円)	479.59	444.49	463.90	460.93	393.36
1株当たり配当額 (内1株当たり 中間配当額) (円)	7.00 (3.00)	6.00 (3.00)	6.00 (3.00)	6.00 (3.00)	3.00 (3.00)
1株当たり当期純利益金 額又は当期純損失金額 () (円)	7.00	40.87	28.86	18.65	54.39
潜在株式調整後1株当 たり当期純利益金額 (円)	7.00		28.84	18.63	
自己資本比率 (%)	62.59	61.97	60.42	61.03	52.61
自己資本利益率 (%)	1.54	8.84	6.36	4.03	12.52
株価収益率 (倍)	61.69		18.50	17.00	
配当性向 (%)	99.96		20.79	32.17	
従業員数 (名)	680	666	670	696	689

(注) 1. 売上高には、消費税等は含まれておりません。

2. 第82期の1株当たり配当額7円は、創立80周年記念配当1円を含んでおります。

3. 第83期の潜在株式調整後1株当たり当期純利益金額、株価収益率並びに配当性向については、1株当たり当期純損失が計上されているため記載しておりません。

4. 第86期の潜在株式調整後1株当たり当期純利益金額、株価収益率並びに配当性向については、1株当たり当期純損失が計上されているため記載しておりません。

2【沿革】

大正13年5月創業者故田村得松が、当時の東京市淀橋区に個人経営によるタムララジオスターを開業、ラジオ受信機及び通信用変成器等の製作販売を始めました。当時わが国はラジオ放送を開始したばかりでラジオ受信機、放送機器等の部品は外国製品に劣っていたため高性能の部品はすべて輸入にたよらねばならない状態でありました。

特に低周波変成器はその性能が甚だしく劣っておりましたので、当社はこれらの研究に約3年を重ね、昭和の初期からその製品を市場に送り出したところ幸いにしてその価値を認められ、以後順調に発展し、昭和14年11月に株式会社組織とし、次のような発展経過を経て今日に至りました。

昭和14年11月	東京都新宿区に資本金18万円を以て株式会社タムラ製作所設立
19年9月	東京都練馬区に東京工場新設
21年4月	逓信省指定業者となり昭和27年日本電信電話公社発足に伴ない指定業者となる
32年1月	航空機用通信変成器のM I L規格認定を受ける
33年9月	電子化学材料の開発製造専門工場としてタムラ化研株式会社を設立（現在、埼玉県入間市）
33年12月	東京工場が小型電源変成器の日本工業規格（J I S）表示工場となる
36年10月	東京証券取引所市場第二部に上場
38年6月	東京都練馬区に本社を移転
41年10月	宮城県栗原郡に若柳電子工業株式会社を設立
44年4月	埼玉県川越市にタムラ精工株式会社を設立、鉄芯、その他の製造開始
47年10月	マレーシアにタムラ電子（マレーシア）株式会社を設立、変成器の製造並びに輸出開始
48年1月	山形県飽海郡に株式会社東北タムラ製作所を設立
48年6月	香港に大宏産業有限公司を設立（平成5年7月、田村電子（香港）有限公司へ社名変更）
54年9月	東京証券取引所市場第一部に上場
55年3月	埼玉県坂戸市に埼玉事業所を新設、産業用及び民生用電子部品を製造
57年2月	群馬県沼田市に株式会社群馬タムラ製作所を設立
61年4月	埼玉県狭山市に株式会社タムラ流通センターを設立（平成2年8月、埼玉県川越市に移転）
61年10月	アメリカ・カリフォルニア州にタムラ・コーポレーション・オブ・アメリカを設立
62年11月	福島県大沼郡に株式会社社会津タムラ製作所を設立
平成元年1月	英国にタムラ・ヒンチュリー・リミテッドを設立 （平成16年8月、タムラ・ヨーロッパ・リミテッドへ社名変更）
2年9月	東京証券取引所 貸借銘柄に選定
6年3月	電源事業部ISO9001認証を取得
6年5月	シンガポール、香港に支店を設置
7年4月	埼玉県狭山市に株式会社タムラエフエーシステムを設立
8年12月	通信システム事業部・情報システム事業部ISO9001認証を取得
12年3月	東京事業所及び埼玉事業所ISO14001認証を取得
13年7月	台湾に太平洋田村科技（股）有限公司を設立 （平成17年7月、田村科技（股）有限公司へ社名変更）
16年3月	タイにタムラ電子（タイランド）株式会社を設立
18年2月	米国子会社タムラ・コーポレーション・オブ・アメリカが電源事業を買収し、メキシコにタムラ電子（メキシコ）(株)を設立
18年10月	子会社タムラエフエーシステムが古河電気工業(株)と合併で(株)タムラ古河マシナリーを設立
20年5月	株式会社光波（東京都練馬区）の株式を公開買付けにより取得し、連結子会社化

3【事業の内容】

当社グループは、当社、子会社46社、関連会社4社で構成され、電子部品、電子化学材料・はんだ付装置、情報機器の製造販売を主な事業とし、更に各事業に関連する物流及び研究開発等の事業活動を展開しております。

当社グループの事業に係わる位置付け及び事業の種類別セグメントとの関連は、次のとおりであります。

なお、事業の種類別セグメントと同一の区分であります。

電子部品関連事業

当社が製造販売するほか、子会社に各種部品及び材料を製造委託して、当社が大部分を仕入れて販売しております。また、一部は、子会社で直接に製造販売しております。

<主な子会社>

(株)光波	タムラ電子(マレーシア)(株)
(株)オプシード津南	田村電子(香港)(有)
若柳電子工業(株)	田村電子(深?)(有)
(株)群馬タムラ製作所	田村電子(惠州)(有)
(株)会津タムラ製作所	田村電子(上海)(有)
タムラ精工(株)	タムラ・ヨーロッパ・リミテッド
安全電具(株)(注)1	タムラ・コーポレーション・オブ・アメリカ
	安全電具(香港)(有)(注)2
	安全電具(惠州)(有)
	Op-Seed Co., (BD) Ltd.

電子化学材料・はんだ付装置関連事業

電子化学材料については、子会社に製造委託して当社が大部分を仕入れて販売しております。

また、一部は、子会社で製造販売しております。

なお、田村化研(香港)(有)は平成21年3月、大豊電研(香港)(有)より社名変更いたしました。

<主な子会社>

タムラ化研(株)	タムラ化研(U.K.)(株)
田村化研(香港)(有)	同和タムラ化研(株)
大豊電研科技(東莞)(有)(注)3	タムラ化研(マレーシア)(株)
上海祥楽田村電化工業(有)	タムラ化研(アメリカ)(株)
タムラ化研(シンガポール)(株)	田村化研科技(股)

はんだ付装置については、子会社に製造委託して当社が大部分を仕入れて販売しております。

また、一部は、子会社で製造販売しております。

<主な子会社>

(株)タムラエフエーシステム	(株)東北タムラ製作所
(株)タムラ古河マシナリー	

情報機器関連事業

当社が通信情報関連機器を製造販売しております。

<子会社>

なし

その他事業

国内において、子会社が運輸・倉庫・保険業を行っております。

<主な子会社>

(株)タムラ流通センター

- (注)1. 安全電具(株)は平成21年4月1日付で(株)タムラサーマルデバイスに社名変更しております。
2. 安全電具(香港)(有)は平成21年4月1日付でタムラサーマルデバイス(香港)(有)に社名変更しております。
3. 大豊電研科技(東莞)(有)は平成21年5月1日付で田村化研(東莞)(有)に社名変更しております。

事業の系統図は次のとおりであります。

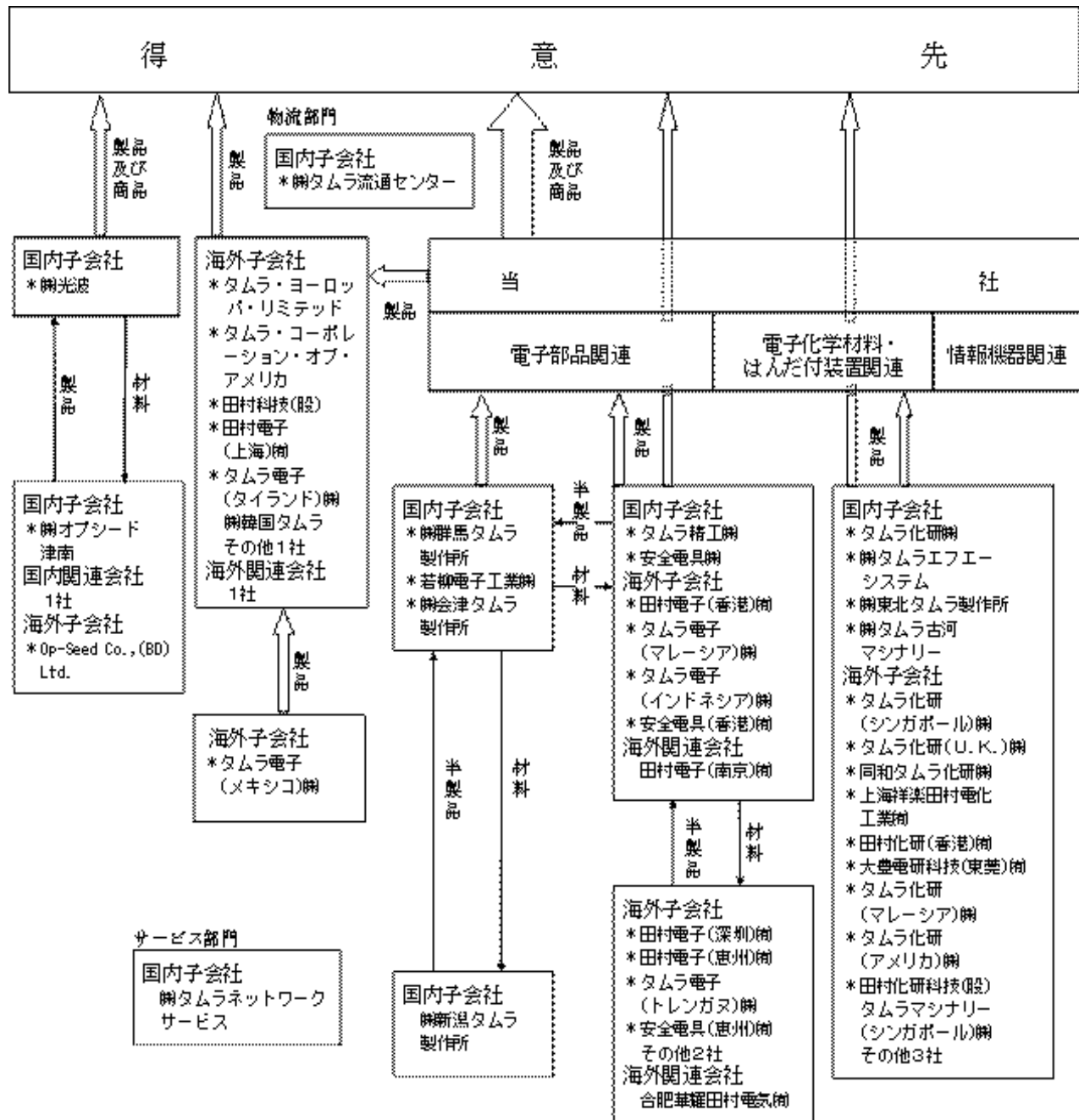

*: 連結子会社

4【関係会社の状況】

名称	住所	資本金又は出 資金 (百万円)	主要な事業の 内容	議決権の所有 (被所有)割合		関係内容		
				所有割 合 (%)	被所有 割合 (%)	資金援助等	営業上の取 引	設備の賃 貸借
(連結子会社)								
タムラ化研(株) (注)3	埼玉県入間市	2,000	電子化学材料 ・はんだ付装 置関連事業	100.0		資金の貸付 債務保証	商品購入	
タムラ精工(株)	埼玉県狭山市	350	電子部品関連 事業	100.0		資金の貸付	商品売上 商品購入	事務所 棟、事務 所用地貸 与
(株)タムラエフエーシステム (注)3	埼玉県狭山市	400	電子化学材料 ・はんだ付装 置関連事業	100.0		資金の貸付	商品売上 商品購入	工場、工 場用地貸 与
(株)タムラ流通センター	埼玉県川越市	20	その他事業	100.0			運賃	倉庫、倉 庫用地貸 与
若柳電子工業(株)	宮城県栗原市	250	電子部品関連 事業	100.0		資金の貸付	商品購入	
(株)東北タムラ製作所	山形県飽海郡	300	電子化学材料 ・はんだ付装 置関連事業	100.0				工場用地 貸与
(株)群馬タムラ製作所	群馬県沼田市	350	電子部品関連 事業	100.0		資金の貸付	商品購入	倉庫用地 (一部) 貸与
(株)会津タムラ製作所	福島県大沼郡	95	電子部品関連 事業	100.0		資金の貸付	半製品・商 品購入	工場用地 貸与
安全電具(株) (注)5	埼玉県狭山市	348	電子部品関連 事業	100.0		資金の貸付	商品売上 材料・商品 購入	事務所 棟、事務 所用地貸 与
(株)タムラ古河マシナリー	埼玉県狭山市	100	電子化学材料 ・はんだ付装 置関連事業	100.0 (100.0)			商品購入	
(株)光波 (注)3、4	東京都練馬区	3,331	電子部品関連 事業	52.1			商品売上	
(株)オブシード津南	新潟県中魚沼郡	99	電子部品関連 事業	52.1 (52.1)				
田村電子(香港)(有) TAMURA ELECTRONICS(H.K.)CO.,LTD. (注)3	香港九龍市	HK\$ 216,660,000	電子部品関連 事業	100.0		債務保証	材料売上 半製品・商 品購入	
田村電子(深?)(有)(注)3	中華人民共和国 広東省深?市	RMB 134,037,394	電子部品関連 事業	100.0 (100.0)				
田村電子(惠州)(有)	中華人民共和国 広東省惠州市	RMB 53,253,984	電子部品関連 事業	100.0 (100.0)				
田村電子(上海)(有)	中華人民共和国 上海市	RMB 1,655,460	電子部品関連 事業	100.0 (100.0)			商品売上 商品購入	
田村科技(股)	中華民国 台湾省台北市	NT\$ 100,000,000	電子部品関連 事業	100.0			商品売上	
タムラ電子(マレーシア)(株) TAMURA ELECTRONICS (M)SD N. BHD. (注)3	マレーシア セランゴール州	M\$ 52,420,000	電子部品関連 事業	100.0		債務保証	材料売上 商品購入	

名称	住所	資本金又は出 資金 (百万円)	主要な事業の 内容	議決権の所有 (被所有)割合		関係内容		
				所有割 合 (%)	被所有 割合 (%)	資金援助等	営業上の取 引	設備の賃 貸借
タムラ電子(トレンガヌ)株 TAMURA ELECTRONICS(TERENGGANU) SDN. BHD.	マレーシア トレンガヌ州	M\$ 11,000,000	電子部品関連 事業	100.0				
タムラ電子(タイランド)株 TAMURA ELECTRONICS (THAILAND) CO.,LTD.	タイ王国 バンコク市	THB 10,000,000	電子部品関連 事業	100.0			商品売上 材料購入	
タムラ電子(インドネシア)株 PT.TAMURA ELECTRONICS INDONESIA	インドネシア 西ジャワ州	US\$ 3,000,000	電子部品関連 事業	100.0				
タムラ・ヨーロッパ・リミテッド TAMURA EUROPE LIMITED (注)3	英国 ウィルトシャ イヤー州	STG 7,093,750	電子部品関連 事業	100.0		債務保証	商品・材料 売上 商品購入	
タムラ・コーポレーション・オブ ・アメリカ TAMURA CORPORATION OF AMERICA	米国 カリフォルニ ア州	US\$ 5,345,006	電子部品関連 事業	100.0		債務保証	商品売上 商品購入	
タムラ電子(メキシコ)株 TAMURA POWER TECHNOLOGIE S DE MEXICO, S.A. DE C.V.	メキシコ バハ・カリフォ ルニア州	MXN 7,982,634	電子部品関連 事業	100.0 (100.0)				
安全電具(香港)有 ANZEN DENGU(H.K.)CO.,LTD. (注)6	香港九龍市	US\$ 3,300,000	電子部品関連 事業	100.0 (100.0)			商品購入	
安全電具(惠州)有	中華人民共和国 広東省惠州市	RMB 23,174,960	電子部品関連 事業	100.0 (100.0)				
Op-Seed Co., (BD) Ltd.	バングラデシュ 人民共和国 チッタゴン市 特別輸出加工区	BDT 336,038,820	電子部品関連 事業	52.1 (52.1)				
タムラ化研(シンガポール)株 TAMURA KAKEN SINGAPORE PTE. LTD.	シンガポール アヤ ラジャ クレセント	S\$ 2,000,000	電子化学材料 ・はんだ付装 置関連事業	100.0 (100.0)			商品購入	
タムラ化研(U.K.)株 TAMURA KAKEN(U.K.)LTD.	英国 ノーザンプト ン州	STG 770,000	電子化学材料 ・はんだ付装 置関連事業	100.0 (100.0)				
同和タムラ化研株 DONG HWA TAMURA KAKEN CO .. LTD.	大韓民国 京畿道	W 1,200,000,000	電子化学材料 ・はんだ付装 置関連事業	70.0 (70.0)				
上海祥楽田村電化工業有	中華人民共和国 上海市	RMB 27,917,853	電子化学材料 ・はんだ付装 置関連事業	100.0 (100.0)				
田村化研(香港)有 TAMURA KAKEN(H.K.)LTD. (注)3、7	香港九龍市	HK\$ 117,000,000	電子化学材料 ・はんだ付装 置関連事業	100.0 (100.0)			商品購入	
大豊電研科技(東莞)有 (注)3、8	中華人民共和国 広東省東莞市	RMB 117,412,118	電子化学材料 ・はんだ付装 置関連事業	100.0 (100.0)				

名称	住所	資本金又は出資金 (百万円)	主要な事業の内容	議決権の所有 (被所有)割合		関係内容		
				所有割合 (%)	被所有割合 (%)	資金援助等	営業上の取引	設備の賃借
タムラ化研(マレーシア)㈱ TAMURA KAKEN (M) SDN. BHD.	マレーシア セランゴール州	M\$ 2,000,000	電子化学材料 ・はんだ付装置 関連事業	100.0 (100.0)				
タムラ化研(アメリカ)㈱ TAMURA KAKEN CORP., U.S. A.	米国 カ リフォルニア州	US\$ 2,300,000	電子化学材料 ・はんだ付装置 関連事業	100.0 (100.0)				
田村化研科技(股)	中華民国 台湾省台北市	NT\$ 15,000,000	電子化学材料 ・はんだ付装置 関連事業	100.0 (100.0)				

- (注) 1. 「主要な事業の内容」欄には、事業の種類別セグメントの名称を記載しております。
2. 「議決権の所有(被所有)割合」欄の(内書)は間接所有であります。
3. 特定子会社であります。
4. 有価証券報告書提出会社であります。
5. 安全電具㈱は平成21年4月1日付で㈱タムラサーマルデバイスに社名変更しております。
6. 安全電具(香港)㈱は平成21年4月1日付でタムラサーマルデバイス(香港)㈱に社名変更しております。
7. 田村化研(香港)㈱は平成21年3月、大豊電研(香港)㈱より社名変更いたしました。
8. 大豊電研科技(東莞)㈱は平成21年5月1日付で田村化研(東莞)㈱に社名変更しております。

5【従業員の状況】

(1) 連結会社の状況

平成21年3月31日現在

事業の種類別セグメントの名称	従業員数(名)
電子部品関連事業	5,979
電子化学材料・はんだ付装置関連事業	709
情報機器関連事業	159
その他事業	30
全社(共通)	100
合計	6,977

(注) 従業員数は就業人員であります。

(2) 提出会社の状況

平成21年3月31日現在

従業員数(名)	平均年齢(歳)	平均勤続年数(年)	平均年間給与(千円)
689	39.0	12.9	6,526

- (注) 1. 従業員数は就業人員であります。
2. 平均年間給与は、賞与及び基準外賃金を含んでおります。

(3) 労働組合の状況

当社の労働組合はタムラ製作所労働組合と称し、全日本電機・電子・情報関連産業労働組合連合会に属し、単組として現在労使相互信頼の理念をもって、生産性向上の推進に一丸努力している民主的かつ、近代的組合であります。最近1年間における特記事項はありません。
また、子会社には労働組合はありません。

第2【事業の状況】

1【業績等の概要】

(1)業績

当連結会計年度における我が国経済は、年度の前半においては原油価格や原材料価格の高騰などにより厳しい状況が続きました。年度の後半におきましては米国のサブプライムローン問題に端を発する世界的な金融危機や株式・為替市場の大幅な変動などによる急速な世界的景気後退の影響を受け、輸出・生産が大幅に減少、企業の収益も急速に悪化し、設備投資や個人消費が低迷するなど、急速に経済環境が悪化いたしました。

当社を取り巻く市場環境といたしましても消費の低迷などを背景に薄型TVなどのデジタル家電向け製品の伸び悩みや設備投資の抑止・減少などによる産業機器分野の減速、また、在庫調整などによる生産の減少の影響も大きく受け、前連結会計年度と比べますとほぼ全ての分野において需要が大幅に減少した状況にあります。

このような情勢の中、当社グループといたしましても経営スローガン「オンリーワン・カンパニーの実現」へ向け、引き続き、LED事業関連や車載電装用部品などの新規事業領域では、研究開発部門の新設や生産ラインの増強などの強化に取り組んでおります。また、この経営環境の急速な悪化を受け、緊急対策としてグループ横断の経営改革プロジェクトを発足し、従来より取り組んでいる収益性の向上・安定化などを含め、更なる経営基盤の強化・改善を図るべく改革へ向けた取り組みも検討を進めており、実践可能な内容より随時推進しております。

しかしながら、当連結会計年度の売上・利益につきましては、急速な事業環境の悪化をカバーするまでには至らず、前連結会計年度と比較し大幅な減収・減益となりました。

この結果、当連結会計年度の業績につきまして、売上高は775億7百万円（前期比14.8%減）となりました。利益面につきましては、年度前半の原材料価格の上昇の影響に加え、年度後半の急激な売上の減少もあり営業損失は13億9百万円（前期は45億4千1百万円の営業利益）となりました。また、急激な為替変動による円高により為替差損が発生し、経常損失は27億1千9百万円（前期は39億1千万円の経常利益）となりました。さらに特別損失として、第1四半期に棚卸資産の評価に関する会計基準の適用初年度に当たり、たな卸資産評価損を8億2千1百万円計上し、第2四半期に電子化学材料関連で台湾事業の再構築として関係会社株式売却損を8億5千4百万円計上するなどいたしました。また、繰延税金資産の取り崩しを行ったこともあり、当期純損失は75億6百万円（前期は18億4千7百万円の当期純利益）と大幅な損失を計上いたしました。

主要な事業の種類別セグメントの業績は、次のとおりであります。

なお、売上高はセグメント間の内部売上高を含めており、営業利益は配賦不能営業費用（当社の総務部門等管理部門に係る費用）控除前で表示しております。

電子部品関連事業

電子部品関連事業は、高騰を続けていた原油や銅・鉄などの原材料は今年の秋口以降、下降線で落ち着き状態となりましたが世界的な経済環境の悪化を受け、需要は予想を上回るスピードで減少し、得意先による在庫調整・生産調整などが急速に進み、AV関連製品から産業機器向け製品などのほぼ全ての分野で急激な受注・売上の減少となりました。一部、衛星などの宇宙関連用高信頼性製品や医療機器向け製品など堅調に推移する製品もありましたが全体を押し上げるまでには至りませんでした。

この結果、売上高は今年度よりグループ会社となった株式会社光波を中心とした新たなLED事業がプラス要因とはなるものの、急激な需要減少の影響を大きく受け、売上高は493億2千8百万円（前期比6.1%減）の減収となり、営業損失は20億3百万円（前期は12億4千6百万円の営業利益）となりました。

電子化学材料・はんだ付装置関連事業

電子化学材料・はんだ付装置関連事業におきましても経済環境の悪化を背景に設備投資の抑止、生産の調整・減少などをはじめ、秋口以降、需要が一気に減少しました。電子化学材料関連におきましては半導体向け材料が急激に減少し、一般材料においても得意先の生産調整などにより、プリント基板材料及びソルダーペーストなどの主力製品の受注・売上が大幅に減少しました。また、はんだ付装置におきましては、設備投資の抑止・減少をはじめ、海外市場における競争激化や商品の低価格化も進み、一段と厳しい事業環境におかれております。

この結果、売上高は239億8千7百万円（前期比25.0%減）、営業利益は18億6千9百万円（同53.8%減）と大幅な減収・減益となりました。

情報機器関連事業

情報機器関連事業におきましても他事業セグメントと同様に経済環境の悪化を背景に設備投資の抑止・減少の厳しい事業環境にあります。中でも放送機器関連におきましては、新製品の投入などで海外展開や新市場などへの拡販は押し進めるものの、主力の国内既存市場が低調な動きとなっており、売上が大幅に落ち込んでおります。また、セキュリティ関連などの情報機器や通信機器におきましても経済環境悪化を背景に導入時期の遅延などもあり前半ばまでは堅調に推移したものの期後半で伸び悩み結果となりました。

この結果、売上高は42億3千8百万円（前期比34.6%減）、営業利益は4億2千7百万円（同53.0%減）と大幅な減収・減益となりました。

また、所在地別セグメントの業績は、次のとおりであります。

なお、売上高はセグメント間の内部売上高を含めており、営業利益は配賦不能営業費用（当社の総務部門等管理部門に係る費用）控除前を表示しております。

日本

国内市場は、米国のサブプライムローン問題に端を発する世界的な金融危機や株式・為替市場の大幅な変動などによる世界的な経済環境の悪化の影響を受け、輸出や生産も大幅に減少し、企業全般の収益が急激に低下し、その影響で設備投資は大幅に減少し、個人消費が低迷するなど、急速に悪化いたしました。当社におきましても電子部品関連事業をはじめ、ソルダーペーストなどの電子化学材料関連事業や放送関連事業など、全ての分野においてこの経済環境悪化の影響を受け、事業全般として低調に推移し、売上高は減少し、利益につきましては赤字に転落となりました。

この結果、売上高は455億5千3百万円（前期比8.9%減）、営業損失は3億4千万円（前期は30億円の営業利益）となりました。

アジア

中国を中心としたアジア経済におきましても、堅調に推移していた中国経済が急速に減速するなど厳しい環境へと変化しております。このような中、アジア市場におきましては電子部品関連事業、電子化学材料・はんだ付装置関連事業を中心に更なる営業・開発・生産体制の強化をはじめ、原価管理の徹底、プロダクトミックスの改善を図るなど、各種の業務改革に取り組んで参りましたが、需要の急激な減少による得意先の生産調整などが顕著にあらわれ、その結果が売上高の大幅な減少を招き、事業全般として低調に推移し、大幅な減収・減益となりました。

この結果、売上高は382億4千万円（前期比18.6%減）、営業利益は4億9千6百万円（同83.2%減）となりました。

ヨーロッパ

ユーロ圏におきましても、世界経済の悪化を受け、景気は急速に減速しております。そのような中、ヨーロッパ市場におきましては、電子部品関連事業においては、冷暖房機器向け製品や産業機械市場などへの販路拡大も着実に成果へ結びつき、需要が後退していく中でも比較的堅調に推移いたしました。また、従来から推進している営業・開発・生産などの事業体質強化と合わせ、業務の効率化や原価管理の強化といった成果も着実にできており、売上は為替の影響などもあり減少するも利益につきましては黒字を維持し、事業体質の転換は進展しております。

この結果、売上高は71億2千3百万円（前期比19.4%減）、営業利益は1億7千3百万円（同43.5%減）となりました。

南北アメリカ

米国経済はサブプライムローン問題に端を発した金融危機などにより、住宅建設の更なる減少、設備投資などの動きも一段と減少するなど、世界経済が一気に減速する中、より一層の景気の後退が続いております。そのような中、電子部品関連事業におきましてはA V機器向け製品をはじめ、売上高の減少・商品価格の低価格化などの厳しい市場環境が続いており、今年度より新規連結した電子化学材料関連事業の米国子会社のプラス要因はあるものの、事業全般としては低調に推移し、売上は減収・利益は営業赤字となりました。

この結果、売上高は28億7千2百万円（前期比16.2%減）、営業損失は7千万円（前期は1億2千7百万円の営業損失）となりました。

(2) キャッシュ・フローの状況

当連結会計年度末の現金及び現金同等物（以下「資金」という）につきましては、主として営業活動によるキャッシュ・フローが減少したことにより、前連結会計年度末に比べ1億5千6百万円減少し、179億7百万円となりました。

当連結会計年度における各キャッシュ・フローの状況とそれらの要因は次のとおりであります。

（営業活動によるキャッシュ・フロー）

営業活動の結果獲得した資金は24億7千5百万円で、前連結会計年度に比べ40億3千9百万円減少（前期比62.0%減）しました。これは主に、税金等調整前当期純損失を計上したことなどによりです。

（投資活動によるキャッシュ・フロー）

投資活動の結果使用した資金は49億6千8百万円で、前連結会計年度に比べ38億9千3百万円増加（前期比362.3%増）しました。これは主に、株式会社光波の株式を公開買付けにより取得するために資金が流出したことなどによりです。

（財務活動によるキャッシュ・フロー）

財務活動の結果獲得した資金は34億6千8百万円で、前連結会計年度に比べ53億2千5百万円獲得額が増加（前期は18億5千7百万円の使用）しました。これは主に、株式会社光波の株式を公開買付けするために金融機関より借入れを行い、資金を調達したことなどによりです。

2【生産、受注及び販売の状況】

(1) 生産実績

当連結会計年度における生産実績を事業の種類別セグメントごとに示すと、次のとおりであります。

事業の種類別セグメントの名称	生産高(百万円)	前年同期比(%)
電子部品関連事業	48,225	96.3
電子化学材料・はんだ付装置関連事業	20,665	73.0
情報機器関連事業	4,386	69.2
合計	73,277	86.5

- (注) 1. セグメント間取引については、相殺消去しております。
2. 金額は、販売価格によっております。
3. 上記の金額には、消費税等は含まれておりません。

(2) 受注実績

当連結会計年度における受注実績を事業の種類別セグメントごとに示すと、次のとおりであります。

事業の種類別セグメントの名称	受注高(百万円)	前年同期比(%)	受注残高(百万円)	前年同期比(%)
電子部品関連事業	43,186	84.8	9,268	66.3
電子化学材料・はんだ付装置関連事業	22,942	72.0	1,011	50.7
情報機器関連事業	4,263	77.2	1,572	101.6
その他事業	23	86.7		
合計	70,417	79.8	11,852	67.6

- (注) 1. セグメント間取引については、相殺消去しております。
2. 上記の金額には、消費税等は含まれておりません。

(3) 販売実績

当連結会計年度における販売実績を事業の種類別セグメントごとに示すと、次のとおりであります。

事業の種類別セグメントの名称	販売高(百万円)	前年同期比(%)
電子部品関連事業	49,319	93.9
電子化学材料・はんだ付装置関連事業	23,925	74.9
情報機器関連事業	4,238	65.4
その他事業	23	86.7
合計	77,507	85.2

- (注) 1. セグメント間取引については、相殺消去しております。
2. 上記の金額には、消費税等は含まれておりません。

3【対処すべき課題】

今後の見通しにつきましては、世界的景気後退による影響はこの先も当面継続し、回復も緩やかであると予想されます。また、為替の急激な変動や現状は落ち着きを見せてはいるものの原油価格・原材料価格の急激な高騰不安など先行き不透明な要素も多々あり、引き続き、厳しい市場環境が続くものと予想されます。

このような環境のもと、当社グループといたしましても、より一層のグローバルな経営体質の強化並びに効率的な業務推進体制への変革を推進し、この世界的な景気後退による影響を乗り越えるべく、独自性や強みを発揮できる市場を中心に当社独自のオンリーワン技術を駆使した競争力のある製品をタイミング良く市場投入し、事業効率をより一層高め、通期での売上・利益目標を達成するよう努めてまいります。

そして、世界のエレクトロニクス市場に高く評価され、独自の魅力ある商品・サービスをスピーディーに提供し、お客様の満足を得られ、かつ、社会に貢献する企業、すなわち「オンリーワン・カンパニー」としての企業体質の確立と強化を目指してまいります。

当社グループが対処すべき当面の課題は以下のとおりであります。

(1) グループ経営体質の改善と強化

昨今の急速な経営環境の悪化を受け、従来より取り組んでいる収益性の向上・安定化をより加速的に実現するために緊急対策としてグループ横断の経営改革プロジェクトを発足し、“費用流出の最小化”を図るために“人員規模の適正化”、“労務費経費の削減・キャッシュの確保”、“不採算（事業・拠点）の整理”などの施策に取り組んでおります。また、更なるグループ経営体質の改善と強化を図るべく、グループ全体の最適化による経営戦略の推進を目指したグループ経営体制の改革を進めており、“国内外拠点の集約”、“間接機能の集約・効率化”、“商流の簡素化”などをはじめ、グループとしてコストパフォーマンスの最大化を図る体制作りや変化への対応力強化を実現するべく各種の検討に取り組み、スピーディーな実現へ向け推進してまいります。

(2) E R Pシステムの本格運用によるグループ経営の強化

仕入、生産管理、物流、販売のすべての流れを見直し、生産効率を大幅に向上させるためのE R P（統合業務パッケージ）システムを電子部品関連事業を中心に平成16年1月に日本国内、同年8月から平成17年2月にかけて中国地区に導入し、同年5月から7月にアセアン地区において稼働開始いたしました。これにより生産拠点を中心に全世界的にS C M（サプライ・チェーン・マネジメント）システムを構築し、リードタイム短縮・コスト削減・原価分析を徹底し、着実な効果が現れております。平成19年度より米国エリアへのシステム拡張を行い、平成20年度には電子化学材料関連事業へ展開するなど更なるグループ経営の強化を推進しております。平成21年度以降は光波グループ及び欧州エリアに拡大し、平成23年度に国内・海外とも完了する計画となっております。

(3) 高付加価値事業の拡大

高付加価値事業の拡大を目指し、“電子化・環境対応が進む車載市場への参入・拡大”や“省エネ・C O 2の削減など環境にやさしいL E D関連事業の強化・拡大”といった時代が求める市場・製品を中心に今後も各種の戦略事業において、人材、生産施設・設備、資金、情報といった経営資源の集中的な投下を行い、新たな市場の創造・事業の拡大を実現するべく取り組みを推進してまいります。

また、長期ビジョンに基づいたマーケティング・開発戦略を基軸に、「さすがタムラ」といわれる“オンリーワン商品の創造”に注力し、既存市場への競争力強化及び新規事業領域への展開などをはじめ、高付加価値事業の更なる拡大に努めてまいります。

(4) キャッシュ・フロー経営の指向

キャッシュ・フロー指標を経営の重要課題として捉え、J I T（ジャストインタイム）生産を始めとする生産革新を推進し、棚卸資産の回転率を高め、営業キャッシュ・フローの改善を図ってまいります。

株式会社の支配に関する基本方針について

当社は、平成18年5月26日開催の取締役会において、企業価値、ひいては、株主の皆様の利益を確保し、又は向上させる取り組みの一環として、大規模買付行為への対応方針（買収防衛策）を決定し、平成18年6月29日開催の定時株主総会に議案を上程し、承認可決されました。

大規模買付行為（特定株式保有者等（注1）の当社株券等（注2）の買付行為）に対する対応方針の概要は次のとおりであります。詳細は当社ホームページ（<http://www.tamura-ss.co.jp>）にてご覧いただくことができます。

(1) 基本的な当社の考え方

当社は、証券取引所に上場する株式会社として、当社株式の売買は市場に委ねるものと考えており、特定株式保有者等による当社株式の買付けに応じて当社株式の売却を行うか否かは、最終的には当社株式を保有する株主の皆様のご判断によるものと考えております。また、特定株式保有者等による経営への関与は、必ずしも企業価値を毀損するものではなく、それが当社の企業価値の拡大につながるものであれば何ら否定するものではありません。

当社は、グループとして、国内外に子会社、関連会社を合わせ50社余を有し、日本、アジア、米州及び欧州の4つのリージョンに跨り、電子部品、電子化学材料・はんだ付装置、情報機器、その他各分野における商品の販売及び製造を主な内容とした多岐に渡る事業展開を行っております。従いまして、当社の経営にあたっては、幅広いノウハウと豊富な経験、並びに国内外の顧客・従業員及び取引先等のステークホルダーとの間に築かれた関係等への十分な理解が不可欠です。

特定株式保有者等による当社株式の買付けが行われる場合に、株主の皆様は、短期間に、以上のような当社及び当社グループの特性を踏まえた上で十分な情報を確保していただくこと、そして、それに基づき十分な分析を加えた上で特定株式保有者等による当社株式の買付けの妥当性をご判断いただくことが容易でない場合も想定しうると考えております。今後、当社の同意なく特定株式保有者等による当社株式を対象とする公開買付けや当社株式の買集め等が行われた場合に、特定株式保有者等の目的等が株主の皆様の利益を損なうものであるか否か、特定株式保有者等の買付けが株主の皆様に対し当社株式の売却を事実上強要する恐れがあるものであるか否か、特定株式保有者等により株主の皆様に対し十分な情報の開示が行われているか否か等を検討するために必要な情報と時間を合理的に確保することは、当社の企業価値が毀損され、株主の皆様にとって不本意な形で不利益が生じることを未然に防止するために重要であると考えております。

(2) 大規模買付ルールの内容

当社が導入している大規模買付ルールとは、事前に特定株式保有者等が当社取締役会に対して必要かつ十分な情報を提供し、当社取締役会による一定の評価期間が経過した後大規模買付行為を開始する、というものです。具体的には、まず、特定株式保有者等には、当社取締役会に対して、当社株主の皆様の判断及び当社取締役会としての意見形成のために必要かつ十分な情報を提供していただきます。

大規模買付行為の提案があった事実及び当社取締役会に提供された本必要情報はすべて特別委員会に提出されず、また、当社取締役会は、特別委員会の勧告・助言等を最大限尊重しつつ、本必要情報のうち、当社株主の皆様の判断のために必要であると認められる情報については、適切と判断する時点で開示します。

次に、当社取締役会は、大規模買付行為の評価等の難易度に応じ、特定株式保有者等が当社取締役会に対し本必要情報の提供を完了した後、60日間（対価を現金（円貨）のみとする公開買付けによる当社全株式の買付の場合）又は90日間（その他の大規模買付行為の場合）を取締役会による評価、検討、交渉、意見形成、代替案立案のための期間として与えられるべきものと考えます。従って、大規模買付行為は、取締役会評価期間の経過後にのみ開始されるものとし、取締役会評価期間中、当社取締役会は特別委員会の勧告等を最大限尊重しながら、提供された本必要情報を十分に評価・検討し、当社取締役会としての意見を慎重にとりまとめ、公表します。また、必要に応じ、特定株式保有者等との間で大規模買付行為に関する条件改善について交渉し、当社取締役会として当社株主の皆様に対し代替案を提示することもあります。

特定株式保有者等が現れた場合、当社取締役会は、特別委員会が行う勧告等を最大限尊重した上で、当社株主の皆様の利益を守るために適切と考える方策を取ることになります。

(3) 大規模買付行為が為された場合の対応方針

特定株式保有者等が大規模買付ルールを遵守した場合

特定株式保有者等が大規模買付ルールを遵守した場合には、当社取締役会は、仮に当該大規模買付行為に反対であったとしても、当該買付提案についての反対意見を表明したり、代替案を提示することにより、当社株主の皆様を説得するに留め、原則として当該大規模買付行為に対する対抗措置はとりません。大規模買付者の買付提案に応じるか否かは、当社株主の皆様において、当該買付提案及び当社が提示する当該買付提案に対する意見、代替案等をご考慮の上、ご判断いただくこととなります。もっとも、大規模買付ルールが遵守されている場合であっても、当該大規模買付行為が当社株主全体の利益を著しく損なうと認められる場合（買収目的等からみて企業価値を損なうことが明白であるもの、買収に応じることを株主に強要する仕組みをとるもの、従業員・顧客・取引先などのステークホルダーの利益を損なう結果、企業価値を著しく損なうものなど）には、当社取締役会は当社株主の皆様を利益を守るために適切と考える方策を取ることがあります。当該大規模買付行為が当社株主全体の利益を著しく損なうか否かの検討及び判断については、その客観性及び合理性を担保するため、当社取締役会は、特別委員会の勧告を尊重するものとし、

特定株式保有者等が大規模買付ルールを遵守しない場合

特定株式保有者等が大規模買付ルールを遵守しなかった場合には、具体的な買付方法の如何にかかわらず、当社取締役会は、当社及び当社株主全体の利益を守ることを目的として、新株予約権の発行等、会社法その他の法律及び当社定款が認める対抗措置をとり、大規模買付行為に対抗する場合があります。具体的にいかなる手段を講じるかについては、特別委員会の勧告等を最大限尊重しながら、その時点で最も適切と当社取締役会が判断したものを選択することとします。

(4) 株主・投資家に与える影響等

大規模買付ルールが株主・投資家に与える影響等

大規模買付ルールは、当社株主の皆様が大規模買付行為に応じるか否かを判断するために必要な情報、並びに、現に当社の経営を担っている当社取締役会の意見及び代替案等の提示を受ける機会を保証しています。これにより、当社株主の皆様は、十分な情報のもとで、大規模買付行為に応じるか否かについて適切な判断をすることが可能となります。

対抗措置発動時に株主・投資家に与える影響等

特定株式保有者等が大規模買付ルールを遵守しなかった場合には、当社取締役会は、当社及び当社株主全体の利益を守ることを目的として、会社法その他の法律及び当社定款により認められている対抗措置をとることがありますが、当該対抗措置の仕組上、当社株主の皆様（大規模買付ルールに違反した特定株式保有者等を除きます。）が格別の損失を被るような事態が生じることは想定しておりません。当社取締役会が具体的対抗措置をとることを決定した場合には、法令に従って適時適切な開示を行います。

(5) 大規模買付ルールの有効期限及び修正・廃止について

上記対応方針の導入は、平成18年6月29日の株主総会での承認をもって開始し、平成19年6月30日が有効期限となります。但し、有効期限の満了前であっても、当社の株主総会において上記対応方針を修正・廃止する旨の議案が承認された場合、又は当社の株主総会で選任された取締役で構成される取締役会により上記対応方針を修正・廃止する旨の決議が行われた場合には、修正・廃止されるものとします。有効期限までに上記対応方針の修正・廃止がなされない場合は、有効期限は自動的に1年間延長されるものとし、以後も同様とします。従って、上記対応方針については、株主の皆様のご意向に従ってこれを修正・廃止させることが可能です。

当社は、上記対応方針が修正・廃止された場合には、その旨を速やかにお知らせします。

(注1) 「特定株式保有者等」とは、当社の株券等の保有者、公開買付者又は保有者かつ公開買付者であるものであって、() 当該保有者が保有する当社の株券及び当該保有者の共同保有者が保有する当社の株券等にかかる株券等保有割合の合計、() 当該公開買付者が保有し若しくは保有することとなった当社の株券等及び当該公開買付者の特別関係者が保有する当社の株券等にかかわる株券保有割合の合計、又は、() 当該保有者かつ公開買付者であるものが保有し若しくは保有することとなった当社の株券等及び当該保有者かつ公開買付者である者の共同保有者並びに当該保有者かつ公開買付者である者の特別関係者が保有する当社の株券等にかかる株券保有割合の合計のいずれかが、当社発行済株式総数の20%を超える者又は超えると当社取締役会が認める者をいいます。

(注2) 「株券等」とは、金融商品取引法第27条の23第1項に規定する株券等をいいます。

4【事業等のリスク】

以下において、当社グループの事業展開その他に関するリスク要因となる可能性があると考えられる主な事項及びその他の重要と考えられる事項を記載しております。当社グループの事業、業績及び財務状況は、かかるリスク要因のいずれによっても著しい悪影響を受ける可能性があります。当社の有価証券の市場価格は、これらの要因のいずれによっても下落する可能性があります。当社グループは、これらのリスク発生の可能性を認識した上で、発生の回避及び発生した場合の対応に努める方針であります。当社株式に関する最終判断は、本項及び本書中の本項以外の部分も併せて、慎重に検討した上で行われる必要があると考えております。

なお、文中の将来に関する事項は当連結会計年度末において、当社グループが判断したものであります。

(1) 国際的活動及び海外進出に潜在するリスク

当社グループの生産活動の多くは中国・アセアン地域に進出しており、販売活動はほぼ全世界的に行っております。これらの海外市場への事業進出には以下のようないくつかのリスクが潜在しております。

テロ、戦争、暴動等の要因による社会的混乱

予期しない法律又は規制の変更

政治的、地政学的な要因による不利益

人材の採用と確保の難しさ

当社グループは競争力のある製品の製造とコスト削減のため中国に生産拠点を拡大しております。しかし、中国における政治又は法環境の変化、労働力の不足、経済状況の変化、反日デモの再発など予期せぬ事象により生産活動の遂行に問題が生じる可能性があります。

また、当社グループが事業拠点を置く国又は地域で新型インフルエンザ等が蔓延したような場合、状況によっては、工場操業停止による生産ストップ、あるいは従業員の出勤抑制、部品調達や工場操業が困難になるなどの問題が発生する可能性があります。

(2) 為替リスク

当社グループは、全世界的に事業展開をしており、外貨建取引から生じる資産及び負債の日本円換算額に影響を与える可能性があります。また、為替動向は外貨建で取引されている製品価格及び受注獲得にも影響を与える可能性があります。さらに海外子会社の財務諸表を円換算する際にも影響を与える可能性があります。当社グループは外国為替リスクを軽減し、またこれを回避するために様々な手段を講じておりますが、急激な円高局面では為替相場の変動によって当社グループの事業、業績及び財務状況が悪影響を受ける可能性があります。

(3) 価格競争

特に電子部品関連事業においては、競合他社の生産が賃金の安い中国・アセアン地域に移転するとともに、地場メーカーとの価格競争により販売単価の低下が進んでおり、コスト面の対応が必要な状況となっております。価格競争は激化しつつあり、今後一層の価格低下が進むものと予想されます。当社は拡大する市場の中でシェアを確保していくため、コストの削減を進め、価格低下に対応していく方針ですが、今後の業績に影響を与える可能性があります。

(4) 原材料価格の高騰

当社グループの製品は原材料に占める素材の割合が高く、素材価格の相場変動により原価内容に影響を与える可能性があります。電子部品関連事業において主力のトランス（変成器）の原材料のほとんどを銅・鉄・原油精製品（プラスチック類）といった素材が占めており、電子化学材料・はんだ付装置関連事業においては石油化学素材・金属素材及び鋼材を原材料として多く使用しております。これら素材価格の世界的な受給バランスの変動あるいは投機的な相場変動による価格高騰局面では、そのリスクを軽減又は回避するための手段を講じておりますが、売上原価が上昇する可能性があります。反面、顧客への価格転嫁は、競合他社との価格競争が激化し販売単価の値下げ要求が厳しい中では容易ではなく、当社グループの業績及び財務状況に悪影響を及ぼす可能性があります。

(5) 在庫リスク

当社グループのうち、特に電子部品関連事業では、顧客仕様による受注販売が中心であり、かつ、短納期であることから顧客からの正式受注によらず、顧客から提示される需要見通し（フォアキャスト）並びに市場動向を勘案した当社判断に基づく見込み受注による材料手配・生産計画による生産を行う場合があります。見込み受注に狂いが生じた場合は、これに伴う損失の補償を顧客に転嫁させることは出来ず、当社グループが在庫リスクを負うことになり、業績及び財務状況に悪影響を及ぼす可能性があります。

(6) 顧客に対する信用リスク

当社グループは、顧客に対するほとんどの取引を代金後払いで販売しております。多額の売掛金を有する顧客が、財務上の問題に直面した場合、当社グループの業績及び財務状況は悪影響を受ける可能性があります。

(7) 製品補償

当社グループは、顧客に認められる品質管理基準により各種製品の品質には万全を期して製造しておりますが、全ての製品に欠陥が皆無という保証はなく、当社の設計・生産・品質管理等に起因する損害賠償につき、製品補償を求償される可能性があります。また、製造物責任賠償については保険に加入しておりますが、この保険で最終的に負担する賠償額を十分にカバーできるという保証はありません。大規模な製品補償や製造物責任賠償につながるような製品の欠陥は、多額なコストや当社の評価に重大な影響を与え、業績と財務状況に悪影響を及ぼす可能性があります。

(8) 知的財産権に関するリスク

当社グループは、独自に開発した設計・製造過程に関する技術及び製品等の特許権その他の知的財産権を所有し、現在もさらなる研究開発活動を進めております。一般的に、特許権取得の手続きは時間と多額の費用がかかり、現在及び将来出願する特許のすべてが登録されるとは限りません。また当社グループの特許が淘汰される可能性は常に存在しております。仮に当社グループの研究開発を超える優れた開発が第三者によりなされた場合には、当社グループの事業戦略や経営成績に悪影響を及ぼす可能性があります。

また、当社グループは、第三者の知的財産権を侵害しないよう留意し、調査を行っておりますが、特許権等の知的財産権が当社グループ事業にどのように適用されるのかすべてを正確に認識するのは困難であり、万一、当社グループが第三者の知的財産権を侵害した場合には、当該第三者より損害賠償請求、使用差し止め等の訴えを起される可能性、並びに当該知的財産権に関する対価の支払等が発生する可能性があります。このような場合、当社グループの経営成績及び今後の事業展開に悪影響を及ぼす可能性があります。

(9) 格付け低下のリスク

当社は格付機関により格付けを取得しておりますが、格付機関が当社の格付けを引き下げた場合、当社グループの今後の資金調達金利に悪影響を及ぼすことがあります。

(10) 退職給付債務

当社グループは、日本の会計基準に従い、退職給付債務を計上しておりますが、退職給付制度及び退職給付債務等の計算の基礎に関する事項（割引率、期待運用収益率等）について再検討する必要性が生じる可能性並びに今後、年金資産の運用環境の悪化等から数理計算上の差異が発生する可能性もあります。これらの場合、未積立退職給付債務の増加等、費用処理される債務金額が増加することにより、当社グループの業績及び財務状況に悪影響を及ぼす可能性があります。

5【経営上の重要な契約等】

該当事項はありません。

6【研究開発活動】

当社グループは、「オンリーワン・カンパニーの実現」を経営スローガンに、グループの総合力を最大限に生かし、未来の利益の源泉を導くべく、タムラならではの「オンリーワン技術」の追求と、幅広い市場への普及を目指した研究開発を推進しております。

当連結会計年度における研究開発活動は、未曾有の経済危機の中、これまで以上に徹底した“選択と集中”を目標に、“タイミング”や“コスト”、“品質”などを重視して推進致しました。特に戦略事業のLED分野と車載分野に関しましては、LED開発室の新設と研究人員の増員、2009年度車載部品の本格量産開始に向けた開発など、厳しい経営環境の中でも積極的な研究開発を進めております。

当連結会計年度の研究開発費の総額は8億3千7百万円となっております。

各事業セグメント別の研究開発活動は、次のとおりであります。

電子部品関連事業

景況悪化を受け、厳しい市場環境の中、“環境”、“エネルギー”など、真に可能性のある分野を見極め、タムラの総合力を生かした“発想力”と“実現力”のもと、製品化に向けて着実に開発を進めております。

当社の電子部品事業部門、コアテクノロジーセンター、(株)光波が連携し、タムラのコアコンピタンスを生かすべく、材料の研究からユニット製品の商品化まで幅広い分野において、コア技術開発・製品開発を推進しております。

主な研究開発内容と開発成果は次のとおりであります。

- ・LED事業に関しては、(株)光波のグループ会社化に続き、当連結会計年度には、狭山テクノパークデバイス棟内にLED開発室を設立し、研究人員も増員するなど、新たに開発する環境を整えました。
- ・車載向けの各種電子部品（トランス、コイル、リアクタなど）に関しては、2009年度本格量産に向け、製品開発・設備増強を推進しました。材料を中心としたコア技術開発から量産化へ向けた各種の製品開発まで、積極的な開発を進めております。
- ・電子機器の小型化・薄型化への対応など、トランス、コイル、リアクタ向けに各種磁性材料における高特性材料化へのコア技術開発・製品開発を推進しました。
- ・圧電セラミックス分野に関しては、素材から製品まで、幅広くコア技術開発・製品開発を推進しております。

研究開発費用は、2億3百万円であります。

電子化学材料・はんだ付装置関連事業

世界のエレクトロニクス産業に向けて、タムラ化研(株)と(株)タムラエフエーシステムを中心に当社コアテクノロジーセンターとの連携のもと、電子化学材料の研究開発からはんだ付装置の商品化まで、エレクトロニクス実装において幅広い分野でのコア技術開発・製品開発を推進しております。

具体的な開発製品と致しましては、鉛フリーを始めとした各種環境対応材料、小型・高密度実装のためのファイン材料・はんだ付装置などを扱っております。

主な研究開発内容と開発成果は次のとおりです。

- ・ S n ・ A g ・ C u系鉛フリー・ソルダーペーストにおける低 A g タイプ・ソルダーペースト、フラックスの製品開発を推進しました。
- ・ 高付加価値市場向けとして、L E D用反射材、半導体向け各種ファイン実装材料、高耐熱 F P C (Flexible printed circuits)用接着フィルム、熱硬化型接合材料等、のコア技術開発・製品開発を推進しました。
- ・ 車載電装基板向けに信頼性を向上させた液状ソルダーレジスト、鉛フリー・ソルダーペーストの製品開発を推進しました。
- ・ 環境対応市場向けとして、メンテナンスフリーのフラックス浄化ユニット、大気汚染物質を外に排出しない N 2 リフロー装置等の技術開発・製品開発を推進しました。

研究開発費用は、5億2千1百万円であります。

情報機器関連事業

顧客企業の設備投資抑制など、厳しい市場環境にはありますが、国内地上デジタルの全国展開、多様化する情報サービス、デジタル化に伴う機器の小型化・ワイヤレス化といった高まる様々なニーズに対応した開発を推進しました。

各種プロ用放送音声機器、情報通信機器並びにワイヤレス応用製品に関連するコア技術開発・製品開発を当社ブロードコム事業部を中心に当社コアテクノロジーセンターと連携して実施しております。

主な研究開発内容と開発成果は次のとおりです。

- ・ 用途・価格帯に留意し市場拡大を目指した、ポータブルタイプの音声卓を商品化しました。
- ・ 高音質・多チャンネル選択を可能にした、ホール・劇場、駅用の2種類のB型デジタルワイヤレスマイクシステムを商品化しました。
- ・ 可視光通信、R F I D、P L C (電力線通信)等、ローカルネットワーク通信の基礎研究と商品化を推進しました。

研究開発費用は、1億1千2百万円であります。

7【財政状態及び経営成績の分析】

(1) 財政状態

当連結会計年度末(以下「当期末」という)の総資産は、前連結会計年度末(以下「前期末」という)比で89億5千7百万円減少(前期末比10.7%減)し、750億9千9百万円となりました。内訳としては、流動資産は前期末比89億9千万円減少(前期末比15.2%減)の503億4千9百万円、固定資産は同比3千3百万円増加(同0.1%増)の247億5千万円となりました。

流動資産減少の主な要因は、受取手形及び売掛金が82億8千6百万円減少したことによります。

固定資産については、有形固定資産は前期末比15億1千6百万円増加(前期末比8.8%増)し、投資その他の資産は同比14億6千2百万円減少(同24.2%減)しました。

当期末の負債の合計は、前期末比4億1千6百万円増加(前期末比1.0%増)し、429億3千4百万円となりました。内訳としては、流動負債は前期末比63億4千4百万円減少(前期末比23.1%減)の210億9千7百万円、固定負債は同比67億6千1百万円増加(同44.8%増)の218億3千7百万円となりました。

流動負債減少の主な要因は、支払手形及び買掛金が41億6千8百万円減少したことによります。また、固定負債増加の主な要因は、長期借入金が53億8千2百万円増加したことによります。

有利子負債合計(短期借入金・一年以内返済予定の長期借入金・短期リース債務・長期借入金及び長期リース債務の合計額)は227億8千1百万円となり、資金調達の実行及びリース会計基準の変更によるリース債務のオンバランス化で前期末比60億9百万円増加しました。

当期末の純資産は、前期末比93億7千4百万円減少(前期末比22.6%減)し、321億6千4百万円となりました。これは主に当期純損失75億6百万円による減少、自己株式の取得21億5千7百万円による減少、株式会社光波の株式を公開買付けしたことにより少数株主持分が34億2千万円増加したことなどによります。この結果、自己資本比率は37.9%となりました。また、1株当たり純資産は409.85円(前期末1株当たり純資産は553.86円)となりました。

(当連結会計年度における自己資本比率及び1株当たり純資産は、純資産より新株予約権・少数株主持分を控除して計算した比率を用いております。)

(2) 経営成績

当連結会計年度の売上高は775億7百万円（前期比14.8%減）、営業損失は13億9百万円（前期は45億4千1百万円の営業利益）となりました。

営業利益段階の事業別の売上及び営業損益の概要に関しては、「第2 事業の状況 1 業績等の概要」に記載しているとおりであります。

営業外収益より営業外費用を差し引いた純額は14億9百万円の費用計上となりました。その主な要因は支払利息4億2千8百万円及び急激な円高により為替差損が8億5百万円発生したことによります。

以上の結果、経常損失は27億1千9百万円（前期は39億1千万円の経常利益）となりました。

特別利益は3千8百万円となり、その要因は過年度特許料の戻入によるものであります。

特別損失の主な内容は次のとおりであります。

棚卸資産の評価に関する会計基準の適用初年度に当たってのたな卸資産評価損8億2千1百万円、電子化学材料関連で台湾事業の再構築としての関係会社株式売却損8億5千4百万円、減損損失5億8千5百万円などを計上いたしました。これらにより特別損失の合計額は33億5千3百万円となりました。

以上の結果、税金等調整前当期純損失は60億3千4百万円（前期は32億3千1百万円の税金等調整前当期純利益）となりました。

税金費用としては法人税、住民税及び事業税の他に過年度法人税等4億5千9百万円（当社及び国内子会社の税務調査による修正申告、海外子会社の移転価格に伴う修正）及び繰延税金資産の取り崩しによる法人税等調整額の増加が重なり、また少数株主損失1億1千8百万円を計上した結果、当期純損失は75億6百万円（前期は18億4千7百万円の当期純利益）と大幅な減益となりました。

これにより1株当たり当期純損失は105.67円（前期は1株当たり当期純利益24.77円）、ROA（総資本純利益率）は9.4%（前期2.2%）、ROE（自己資本純利益率）は21.5%（前期4.5%）となりました。

第3【設備の状況】

1【設備投資等の概要】

当社グループでは当連結会計年度中に、総額27億1千7百万円の設備投資を行いました。
事業の種類別セグメントの設備投資について示すと、次のとおりであります。

電子部品関連事業

生産性向上・合理化のため、16億7百万円の設備投資を実施いたしました。

主なものは車載用電装部品の生産設備の増強で6億7千万円、点在する子会社の集中及びLEDの開発拠点として埼玉県狭山市の既存拠点内に建設したデバイス棟で4億4千8百万円であります。

電子化学材料・はんだ付装置関連事業

生産性向上・合理化のため、8億4千5百万円の設備投資を実施いたしました。

情報機器関連事業

生産性向上・合理化のため、3千4百万円の設備投資を実施いたしました。

全社共通

合理化のため、2億2千3百万円の設備投資を実施いたしました。

2【主要な設備の状況】

(1) 提出会社

平成21年3月31日現在

事業所名 (所在地)	セグメントの 名称	設備の内容	面積 (千㎡)	帳簿価額(百万円)					従業員数 (名)	
			土地	建物及 び構築 物	機械装 置及び 運搬具	土地	リース資 産	工具器 具備品		合計
東京事業所 (東京都練馬区)	情報機器関連 事業 全社事業	情報機器製造 設備 全社設備	6 [5]	1,101	14	13		139	1,270	223
埼玉事業所 (埼玉県坂戸市)	電子部品関連 事業	電子部品製造 設備	27	890	595	77	269	274	2,107	400

(注) 1. 上記の [] は連結会社以外からの賃借面積で外数を示しております。

2. 上記の金額には消費税等は含まれておりません。

(2) 国内子会社

平成21年3月31日現在

会社名	事業所名 (所在地)	セグメン トの名称	設備の内容	面積 (千㎡)	帳簿価額(百万円)					従業員数 (名)	
				土地	建物及 び構築 物	機械装 置及び 運搬具	土地	リース資 産	工具器 具備品		合計
タムラ化研(株)	本社工場 (埼玉県入間 市)	電子化学 材料・は んだ付装 置関連事 業	電子化学 材料製造 設備	32	617	349	549		213	1,730	282
タムラ精工(株)	本社工場 (埼玉県狭山 市)	電子部品 関連事業	磁性材料 製造設備	1	171	19	140		17	349	43
(株)タムラエフ エーシステム	本社工場 (埼玉県狭山 市)	電子化学 材料・は んだ付装 置関連事 業	はんだ付 装置製造 設備	9	262	175	743		5	1,187	93
若柳電子工業 (株)	本社工場 (宮城県栗原 市)	電子部品 関連事業	電子部品 製造設備	0 [6]	149	12	4		8	174	31
(株)東北タムラ 製作所	本社工場 (山形県飽海 郡)	電子化学 材料・は んだ付装 置関連事 業	はんだ付 装置製造 設備	28	0	5	73		0	79	19
(株)群馬タムラ 製作所	本社工場 (群馬県沼田 市)	電子部品 関連事業	電子部品 製造設備	4	0	13	148		14	176	37
(株)会津タムラ 製作所	本社工場 (福島県大沼 郡)	電子部品 関連事業	電子部品 製造設備	9	151	44	130		10	337	62
安全電具(株) (注) 3	本社工場 (埼玉県狭山 市)	電子部品 関連事業	電子部品 製造設備	1	112	18	99		13	243	36
(株)タムラ古河 マシナリー	本社 (埼玉県狭山 市)	電子化学 材料・は んだ付装 置関連事 業	はんだ付 装置製造 設備			3			0	4	1

会社名	事業所名 (所在地)	セグメント の名称	設備の内容	面積 (千㎡)	帳簿価額(百万円)						従業員数 (名)	
				土地	建物及 び構築 物	機械装 置及び 運搬具	土地	リース資 産	工具器 具備品	合計		
㈱光波	本社工場 他7拠点	電子部品 関連事業	電子部品 製造設備	7 [4]	599	223	890			90	1,803	245
㈱オブシード 津南	本社工場 (新潟県中魚 沼郡)	電子部品 関連事業	電子部品 製造設備	6	114	29	58			4	208	47

- (注) 1. 上記の [] は連結会社以外からの賃借面積で外数を示しております。
2. 上記の金額には消費税等は含まれておりません。
3. 安全電具㈱は平成21年4月1日付で㈱タムラサーマルデバイスに社名変更しております。

(3) 在外子会社

平成21年3月31日現在

会社名	事業所名 (所在地)	セグメント の名称	設備の内容	面積 (千㎡)	帳簿価額(百万円)						従業員数 (名)	
				土地	建物及 び構築 物	機械装 置及び 運搬具	土地	リース資 産	工具器 具備品	合計		
田村電子 (深?)有	本社工場 (中華人民共 和国広東省深 ?市)	電子部品 関連事業	電子部品 製造設備	[30]	68	461				165	695	1,485
田村電子 (惠州)有	本社工場 (中華人民共 和国広東省惠 州市)	電子部品 関連事業	電子部品 製造設備	[26]	127	490				155	773	1,495
タムラ電子 (マレーシア) ㈱	本社工場 (マレーシア セランゴール 州)	電子部品 関連事業	電子部品 製造設備	19	141	7	26			10	186	340
タムラ・ヨー ロッパ・リミ テッド	本社 (英国ウィル トシャイヤー 州)	電子部品 関連事業	電子部品 製造設備	[0]		69				7	77	271
タムラ電子 (メキシコ)㈱	本社工場 (メキシコバ ハ・カリフォル ニア州)	電子部品 関連事業	電子部品 製造設備	14	36	2	79			1	120	148
安全電具 (惠州)有	本社工場 (中華人民共 和国広東省惠 州市)	電子部品 関連事業	電子部品 製造設備	[5]	0	176				1	178	282
Op-Seed Co., (BD) Ltd.	本社工場 (バングラデ シュ人民共和 国チッタゴン 市特別輸出加 工区)	電子部品 関連事業	電子部品 製造設備	[16]	137	251				33	423	881
タムラ化研 (U.K.)㈱	本社工場 (英国ノーザ ンプトン州)	電子化学 材料・は んだ付装 置関連事 業	電子化学 材料製造 設備	8	85	3	32			3	125	14

会社名	事業所名 (所在地)	セグメントの名称	設備の内容	面積 (千㎡)		帳簿価額(百万円)					従業員数 (名)	
				土地	建物及び構築物	機械装置及び運搬具	土地	リース資産	工具器具備品	合計		
同和タムラ化研(株)	本社工場 (大韓民国京畿道)	電子化学材料・はんだ付装置関連事業	電子化学材料製造設備	9	153	7	131			2	296	28
上海祥楽田村電化工業(有)	本社工場 (中華人民共和国上海市)	電子化学材料・はんだ付装置関連事業	電子化学材料製造設備	[27]	626	264				54	944	127
大豊電研科技(東莞)(有) (注)3	本社工場 (中華人民共和国広東省東莞市)	電子化学材料・はんだ付装置関連事業	電子化学材料製造設備	[31]	708	215				5	930	105

(注) 1. 上記の [] は連結会社以外からの賃借面積で外数を示しております。

2. 上記の金額には消費税等は含まれておりません。

3. 大豊電研科技(東莞)(有)は平成21年5月1日付で田村化研(東莞)(有)に社名変更しております。

3 【設備の新設、除却等の計画】

(1) 重要な設備の新設等

該当事項はありません。

(2) 重要な設備の除却等

該当事項はありません。

第4【提出会社の状況】

1【株式等の状況】

(1)【株式の総数等】

【株式の総数】

種類	発行可能株式総数(株)
普通株式	252,000,000
計	252,000,000

【発行済株式】

種類	事業年度末現在発行数 (株) (平成21年3月31日)	提出日現在発行数 (株) (平成21年6月26日)	上場金融商品取引所名 又は登録認可金融商品 取引業協会名	内容
普通株式	75,067,736	75,067,736	東京証券取引所 (市場第一部)	単元株式数 1,000株
計	75,067,736	75,067,736		

(2) 【新株予約権等の状況】

旧商法に基づき発行した新株予約権は、次のとおりであります。

株式会社タムラ製作所第2回新株予約権（平成17年6月29日定時株主総会決議）

	事業年度末現在 (平成21年3月31日)	提出日の前月末現在 (平成21年5月31日)
新株予約権の数	22個(注)1	22個(注)1
新株予約権のうち自己新株予約権の数(個)		
新株予約権の目的となる株式の種類	普通株式	同左
新株予約権の目的となる株式の数	22,000株(注)2	22,000株(注)2
新株予約権の行使時の払込金額	1円(注)3	同左
新株予約権の行使期間	取締役及び執行役員の退任日の翌日から5年間	同左
新株予約権の行使により株式を発行する場合の株式の発行価格及び資本組入額	発行価格 1円 資本組入額 1円	同左
新株予約権の行使の条件	<p>新株予約権者は、当社の取締役及び執行役員を退任した日の翌日から5年間に限り新株予約権を行使できる。</p> <p>にかかわらず、新株予約権者は以下の(ア)、(イ)に定める場合、それぞれに定める期間内に限り新株予約権を行使できる。</p> <p>(ア) 当社が消滅会社となる合併契約書承認の議案が当社株主総会で承認された場合、または当社が完全子会社となる株式交換契約書承認の議案若しくは株式移転の議案につき当社株主総会で承認された場合、当該承認日の翌日から2週間とする。</p> <p>(イ) 新株予約権者が死亡した場合、その相続人は新株予約権者が死亡した日の翌日から3ヶ月間とする。</p> <p>この他の条件は、新株予約権発行の定時株主総会及び取締役会決議に基づき、当社と新株予約権者との間で締結する「新株予約権割当契約」に定めるところによる。</p>	
新株予約権の譲渡に関する事項	新株予約権を譲渡するには、取締役会の承認を要する。	同左
代用払込みに関する事項	-	-
組織再編成行為に伴う新株予約権の交付に関する事項	-	-

(注)1. 新株予約権1個につき目的となる株式数は、1,000株であります。

2. 当社が株式分割または株式併合を行う場合は、次の算式により目的たる株式の数を調整するものとする。ただし、かかる調整は、本新株予約権のうち、当該時点で行使されていない新株予約権の目的たる株式の数についてのみ行われ、調整の結果生ずる1株未満の端数については、これを切り捨てるものとする。

$$\text{調整後株式数} = \text{調整前株式数} \times \text{分割・併合の比率}$$

3. 新株予約権発行後、当社が株式分割または株式併合を行う場合は、次の算式により払込金額を調整し、調整により生ずる1円未満の端数は切り上げる。

1

$$\text{調整後払込金額} = \text{調整前払込金額} \times \frac{1}{\text{分割・併合の比率}}$$

株式会社タムラ製作所第3回新株予約権（平成18年6月29日定時株主総会決議）

	事業年度末現在 (平成21年3月31日)	提出日の前月末現在 (平成21年5月31日)
新株予約権の数	22個(注)1	22個(注)1
新株予約権のうち自己新株予約権の数(個)		
新株予約権の目的となる株式の種類	普通株式	同左
新株予約権の目的となる株式の数	22,000株(注)2	22,000株(注)2

	事業年度末現在 (平成21年3月31日)	提出日の前月末現在 (平成21年5月31日)
新株予約権の行使時の払込金額	1円(注)3	同左
新株予約権の行使期間	自平成18年7月1日 至平成48年6月30日	同左
新株予約権の行使により株式を発行する場合の株式の発行価格及び資本組入額	発行価格 465円(注)4 資本組入額 233円	同左
新株予約権の行使の条件	<p>新株予約権者は、当社の取締役及び執行役員を退任した日の翌日から5年間に限り新株予約権を行使できる。</p> <p>にかかわらず、新株予約権者は以下の(ア)、(イ)に定める場合、それぞれに定める期間内に限り新株予約権を行使できる。</p> <p>(ア)当社が消滅会社となる合併契約書承認の議案が当社株主総会で承認された場合、または当社が完全子会社となる株式交換契約書承認の議案若しくは株式移転の議案につき当社株主総会で承認された場合、当該承認日の翌日から2週間とする。</p> <p>(イ)新株予約権者が死亡した場合、その相続人は新株予約権者が死亡した日の翌日から3ヶ月間とする。</p> <p>この他の条件は、新株予約権発行の定時株主総会及び取締役会決議に基づき、当社と新株予約権者との間で締結する「新株予約権割当契約」に定めるところによる。</p>	
新株予約権の譲渡に関する事項	新株予約権を譲渡するには、取締役会の承認を要する。	同左
代用払込みに関する事項		
組織再編成行為に伴う新株予約権の交付に関する事項		

(注)1. 新株予約権1個につき目的となる株式数は、1,000株であります。

2. 当社が株式分割または株式併合を行う場合は、次の算式により目的たる株式の数を調整するものとする。ただし、かかる調整は、本新株予約権のうち、当該時点で行使されていない新株予約権の目的たる株式の数についてのみ行われ、調整の結果生ずる1株未満の端数については、これを切り捨てるものとする。

$$\text{調整後株式数} = \text{調整前株式数} \times \text{分割・併合の比率}$$

3. 新株予約権発行後、当社が株式分割または株式併合を行う場合は、次の算式により払込金額を調整し、調整により生ずる1円未満の端数は切り上げる。

$$\text{調整後払込金額} = \text{調整前払込金額} \times \frac{1}{\text{分割・併合の比率}}$$

4. 発行価格は、新株予約権行使時の払込金額1円と新株予約権付与時における公正な評価単価464円を合算しております。なお、新株予約権付与時における公正な評価単価464円については、当社の取締役及び執行役員の報酬債権の対当額をもって相殺されます。

会社法に基づき発行した新株予約権は、次のとおりであります。

株式会社タムラ製作所第4回新株予約権（平成19年6月28日定時株主総会決議）

	事業年度末現在 （平成21年3月31日）	提出日の前月末現在 （平成21年5月31日）
新株予約権の数	28個（注）1	28個（注）1
新株予約権のうち自己新株予約権の数（個）		
新株予約権の目的となる株式の種類	普通株式	同左
新株予約権の目的となる株式の数	28,000株（注）2	28,000株（注）2
新株予約権の行使時の払込金額	1円（注）3	同左
新株予約権の行使期間	自平成19年7月1日 至平成49年6月30日	同左
新株予約権の行使により株式を発行する場合の株式の発行価格及び資本組入額	発行価格 654円（注）4 資本組入額 327円	同左
新株予約権の行使の条件	<p>新株予約権者は、当社の取締役及び執行役員を退任した日の翌日から5年間に限り新株予約権を行使できる。</p> <p>にかかわらず、新株予約権者は以下の（ア）、（イ）に定める場合、それぞれに定める期間内に限り新株予約権を行使できる。</p> <p>（ア）当社が消滅会社となる合併契約書承認の議案が当社株主総会で承認された場合、または当社が完全子会社となる株式交換契約書承認の議案若しくは株式移転の議案につき当社株主総会で承認された場合、当該承認日の翌日から2週間とする。</p> <p>（イ）新株予約権者が死亡した場合、その相続人は新株予約権者が死亡した日の翌日から3ヶ月間とする。</p> <p>この他の条件は、新株予約権発行の定時株主総会及び取締役会決議に基づき、当社と新株予約権者との間で締結する「新株予約権割当契約」に定めるところによる。</p>	
新株予約権の譲渡に関する事項	新株予約権を譲渡するには、取締役会の承認を要する。	同左
代用払込みに関する事項		
組織再編成行為に伴う新株予約権の交付に関する事項		

（注）1．新株予約権1個につき目的となる株式数は、1,000株であります。

- 2．当社が株式分割または株式併合を行う場合は、次の算式により目的たる株式の数を調整するものとする。ただし、かかる調整は、本新株予約権のうち、当該時点で行使されていない新株予約権の目的たる株式の数についてのみ行われ、調整の結果生ずる1株未満の端数については、これを切り捨てるものとする。

$$\text{調整後株式数} = \text{調整前株式数} \times \text{分割・併合の比率}$$

- 3．新株予約権発行後、当社が株式分割または株式併合を行う場合は、次の算式により払込金額を調整し、調整により生ずる1円未満の端数は切り上げる。

$$\text{調整後払込金額} = \text{調整前払込金額} \times \frac{1}{\text{分割・併合の比率}}$$

- 4．発行価格は、新株予約権行使時の払込金額1円と新株予約権付与時における公正な評価単価653円を合算しております。なお、新株予約権付与時における公正な評価単価653円については、当社の取締役及び執行役員の報酬債権の対当額をもって相殺されます。

株式会社タムラ製作所第5回新株予約権（平成20年6月27日定時株主総会決議）

	事業年度末現在 (平成21年3月31日)	提出日の前月末現在 (平成21年5月31日)
新株予約権の数	42個(注)1	42個(注)1
新株予約権のうち自己新株予約権の数(個)		
新株予約権の目的となる株式の種類	普通株式	同左
新株予約権の目的となる株式の数	42,000株(注)2	42,000株(注)2
新株予約権の行使時の払込金額	1円(注)3	同左
新株予約権の行使期間	自平成20年7月1日 至平成50年6月30日	同左
新株予約権の行使により株式を発行する場合の株式の発行価格及び資本組入額	発行価格 427円(注)4 資本組入額 214円	同左
新株予約権の行使の条件	<p>新株予約権者は、当社の取締役及び執行役員を退任した日の翌日から5年間に限り新株予約権を行使できる。</p> <p>にかかわらず、新株予約権者は以下の(ア)、(イ)に定める場合、それぞれに定める期間内に限り新株予約権を行使できる。</p> <p>(ア)当社が消滅会社となる合併契約書承認の議案が当社株主総会で承認された場合、または当社が完全子会社となる株式交換契約書承認の議案若しくは株式移転の議案につき当社株主総会で承認された場合、当該承認日の翌日から2週間とする。</p> <p>(イ)新株予約権者が死亡した場合、その相続人は新株予約権者が死亡した日の翌日から3ヶ月間とする。</p> <p>この他の条件は、新株予約権発行の定時株主総会及び取締役会決議に基づき、当社と新株予約権者との間で締結する「新株予約権割当契約」に定めるところによる。</p>	
新株予約権の譲渡に関する事項	新株予約権を譲渡するには、取締役会の承認を要する。	同左
代用払込みに関する事項		
組織再編成行為に伴う新株予約権の交付に関する事項		

(注)1. 新株予約権1個につき目的となる株式数は、1,000株であります。

2. 当社が株式分割または株式併合を行う場合は、次の算式により目的たる株式の数を調整するものとする。ただし、かかる調整は、本新株予約権のうち、当該時点で行使されていない新株予約権の目的たる株式の数についてのみ行われ、調整の結果生ずる1株未満の端数については、これを切り捨てるものとする。

$$\text{調整後株式数} = \text{調整前株式数} \times \text{分割・併合の比率}$$

3. 新株予約権発行後、当社が株式分割または株式併合を行う場合は、次の算式により払込金額を調整し、調整により生ずる1円未満の端数は切り上げる。

$$\text{調整後払込金額} = \text{調整前払込金額} \times \frac{1}{\text{分割・併合の比率}}$$

4. 発行価格は、新株予約権行使時の払込金額1円と新株予約権付与時における公正な評価単価426円を合算しております。なお、新株予約権付与時における公正な評価単価426円については、当社の取締役（社外取締役を除く）及び執行役員の報酬債権の対当額をもって相殺されます。

(3) 【ライツプランの内容】

該当事項はありません。

(4) 【発行済株式総数、資本金等の推移】

年月日	発行済株式総数増減数 (千株)	発行済株式総数残高 (千株)	資本金増減額 (百万円)	資本金残高 (百万円)	資本準備金増減額 (百万円)	資本準備金残高 (百万円)
平成13年3月31日	859	75,067		11,829		15,331

(注) 1. 発行済株式総数増減数は、自己株式の消却による減少であります。

2. 最近5事業年度における増減はありません。

(5) 【所有者別状況】

平成21年3月31日現在

区分	株式の状況(1単元の株式数1,000株)								単元未満株式の状況 (株)
	政府及び地方公共団体	金融機関	金融商品取引業者	その他の法人	外国法人等		個人その他	計	
					個人以外	個人			
株主数(人)		36	37	142	76	1	6,656	6,948	
所有株式数 (単元)		31,248	1,212	3,607	6,321	10	31,850	74,248	819,736
所有株式数の割合(%)		42.09	1.63	4.86	8.52	0.01	42.89	100	

(注)自己株式5,558,286株は「個人その他」に5,558単元及び「単元未満株式の状況」に286株含まれております。

(6) 【大株主の状況】

平成21年3月31日現在

氏名又は名称	住所	所有株式数 (千株)	発行済株式総数に対する所有株式数の割合(%)
株式会社タムラ製作所	東京都練馬区東大泉1丁目19番43号	5,558	7.40
日本マスタートラスト信託銀行株式会社(信託口)	東京都港区浜松町2丁目11番3号	4,555	6.07
日本トラスティ・サービス信託銀行株式会社(信託口4G)	東京都中央区晴海1丁目8番11号	4,203	5.60
日本トラスティ・サービス信託銀行株式会社(信託口)	東京都中央区晴海1丁目8番11号	3,810	5.08
株式会社三井住友銀行	東京都千代田区有楽町1丁目1番2号	3,200	4.26
株式会社みずほコーポレート銀行	東京都千代田区丸の内1丁目3番3号	2,799	3.73
タムラ協力企業持株会	埼玉県坂戸市千代田5丁目5番30号	2,526	3.37
資産管理サービス信託銀行株式会社(信託B口)	東京都中央区晴海1丁目8番12号	2,071	2.76
日本生命保険相互会社	東京都千代田区丸の内1丁目6番6号	1,942	2.59
株式会社りそな銀行	大阪府大阪市中央区備後町2丁目2番1号	1,911	2.55
計		32,577	43.41

(注) 1. 上記の所有株式のうち信託業務に係る株式数は次のとおりであります。

日本マスタートラスト信託銀行株式会社(信託口)	4,555千株
日本トラスティ・サービス信託銀行株式会社(信託口4G)	4,203千株
日本トラスティ・サービス信託銀行株式会社(信託口)	3,810千株
資産管理サービス信託銀行株式会社(信託B口)	2,071千株

2. 当社は三井住友アセットマネジメント株式会社から平成21年2月19日付で提出された大量保有変更報告書（写し）により、平成21年2月13日現在で4,701千株所有している旨報告を受けておりますが、当社として平成21年3月31日現在の所有株式数の確認ができませんので、上記表に含めておりません。
なお、その大量保有変更報告書の内容は次のとおりであります。

氏名又は名称	住所	所有株式数 (千株)	発行済株式総数 に対する所有株式 数の割合 (%)
三井住友アセットマネジメント株式会社	東京都港区愛宕2丁目5番1号愛宕グリーン ヒルズMORIタワー28階	4,701	6.26
計	-	4,701	6.26

(7) 【議決権の状況】

【発行済株式】

平成21年3月31日現在

区分	株式数(株)	議決権の数(個)	内容
無議決権株式	-	-	-
議決権制限株式(自己株式等)	-	-	-
議決権制限株式(その他)	-	-	-
完全議決権株式(自己株式等)	(自己保有株式) 普通株式 5,558,000	-	-
完全議決権株式(その他)	普通株式 68,690,000	68,690	-
単元未満株式	普通株式 819,736	-	-
発行済株式総数	75,067,736	-	-
総株主の議決権	-	68,690	-

(注)「単元未満株式」欄の普通株式には、提出会社所有の自己株式286株が含まれております。

【自己株式等】

平成21年3月31日現在

所有者の氏名又は名称	所有者の住所	自己名義所有 株式数(株)	他人名義所有 株式数(株)	所有株式数の 合計(株)	発行済株式総数に 対する所有株式数 の割合(%)
(自己保有株式) 株)タムラ製作所	東京都練馬区東大 泉一丁目19番43号	5,558,000		5,558,000	7.40
計		5,558,000		5,558,000	7.40

(8) 【ストックオプション制度の内容】

当社は、新株予約権方式によるストックオプション制度を採用しております。当該制度は旧商法及び会社法に基づき新株予約権を発行する方法によるものであります。

当該制度の内容は、次のとおりであります。

1) 平成17年定時株主総会における特別決議によるもの

当該制度は、旧商法第280条ノ20及び同第280条ノ21の規定に基づき、平成17年6月29日第82期定時株主総会終結の時に在任する当社取締役（社外取締役を除く）及び執行役員に対して特に有利な条件をもって新株予約権を発行することを平成17年6月29日の定時株主総会において特別決議されたものであります。

当該制度の内容は、次のとおりであります。

株式会社タムラ製作所第2回新株予約権

決議年月日	平成17年6月29日
付与対象者の区分及び人数	当社取締役6名 当社執行役員9名
新株予約権の目的となる株式の種類	「(2)新株予約権等の状況」に記載しております。
新株予約権の目的となる株式の数	同上
新株予約権の行使時の払込金額	同上
新株予約権の行使期間	同上
新株予約権の行使の条件	同上
新株予約権の譲渡に関する事項	同上
代用払込みに関する事項	同上
組織再編成行為に伴う新株予約権の交付に関する事項	同上

2) 平成18年定時株主総会における特別決議によるもの

当該制度は、旧商法第280条ノ20及び同第280条ノ21（会社法の施行に伴う関係法律の整備等に関する法律第98条第1項）の規定に基づき、平成18年6月29日第83期定時株主総会終結の時に在任する当社取締役（社外取締役を除く）及び執行役員に対して特に有利な条件をもって新株予約権を発行することを平成18年6月29日の定時株主総会において特別決議されたものであります。

当該制度の内容は、次のとおりであります。

株式会社タムラ製作所第3回新株予約権

決議年月日	平成18年6月29日
付与対象者の区分及び人数	当社取締役6名 当社執行役員6名
新株予約権の目的となる株式の種類	「(2)新株予約権等の状況」に記載しております。
新株予約権の目的となる株式の数	同上
新株予約権の行使時の払込金額	同上
新株予約権の行使期間	同上
新株予約権の行使の条件	同上
新株予約権の譲渡に関する事項	同上
代用払込みに関する事項	同上
組織再編成行為に伴う新株予約権の交付に関する事項	同上

3) 平成19年定時株主総会における特別決議によるもの

当該制度は、会社法に基づき、平成19年6月28日第84期定時株主総会終結の時に在任する当社取締役（社外取締役を除く）及び執行役員に対して特に有利な条件をもって新株予約権を発行することを平成19年6月28日の定時株主総会において特別決議されたものであります。

当該制度の内容は、次のとおりであります。

株式会社タムラ製作所第4回新株予約権

決議年月日	平成19年6月28日
付与対象者の区分及び人数	当社取締役6名 当社執行役員7名
新株予約権の目的となる株式の種類	「(2)新株予約権等の状況」に記載しております。
新株予約権の目的となる株式の数	同上
新株予約権の行使時の払込金額	同上
新株予約権の行使期間	同上

新株予約権の行使の条件	同上
新株予約権の譲渡に関する事項	同上
代用払込みに関する事項	同上
組織再編成行為に伴う新株予約権の交付に関する事項	同上

4) 平成20年定時株主総会における特別決議によるもの

当該制度は、会社法に基づき、平成20年6月27日第85期定時株主総会終結の時に在任する当社取締役（社外取締役を除く）及び執行役員に対して特に有利な条件をもって新株予約権を発行することを平成20年6月27日の定時株主総会において特別決議されたものであります。

当該制度の内容は、次のとおりであります。

株式会社タムラ製作所第5回新株予約権

決議年月日	平成20年6月27日
付与対象者の区分及び人数	当社取締役6名 当社執行役員6名
新株予約権の目的となる株式の種類	「(2) 新株予約権等の状況」に記載しております。
新株予約権の目的となる株式の数	同上
新株予約権の行使時の払込金額	同上
新株予約権の行使期間	同上
新株予約権の行使の条件	同上
新株予約権の譲渡に関する事項	同上
代用払込みに関する事項	同上
組織再編成行為に伴う新株予約権の交付に関する事項	同上

5) 平成21年定時株主総会における特別決議によるもの

当該制度は、会社法に基づき、平成21年6月26日第86期定時株主総会終結の時に在任する当社取締役（社外取締役を除く）及び執行役員に対して特に有利な条件をもって新株予約権を発行することを平成21年6月26日の定時株主総会において特別決議されたものであります。

当該制度の内容は、次のとおりであります。

株式会社タムラ製作所第6回新株予約権

決議年月日	平成21年6月26日
付与対象者の区分及び人数	当社取締役6名 当社執行役員4名
新株予約権の目的となる株式の種類	普通株式
新株予約権の目的となる株式の数	77,000株
新株予約権の行使時の払込金額	株式1株当たり1円
新株予約権の行使期間	平成21年7月1日～平成51年6月30日
新株予約権の行使の条件	<p>新株予約権者は、当社の取締役及び執行役員を退任した日の翌日から5年間に限り新株予約権を行使できる。</p> <p>にかかわらず、新株予約権者は以下の(ア)、(イ)に定める場合、それぞれに定める期間内に限り新株予約権を行使できる。</p> <p>(ア) 当社が消滅会社となる合併契約書承認の議案が当社株主総会で承認された場合、または当社が完全子会社となる株式交換契約書承認の議案若しくは株式移転の議案につき当社株主総会で承認された場合、当該承認日の翌日から2週間とする。</p> <p>(イ) 新株予約権者が死亡した場合、その相続人は新株予約権者が死亡した日の翌日から3ヶ月間とする。</p> <p>この他の条件は、新株予約権発行の定時株主総会及び取締役会決議に基づき、当社と新株予約権者との間で締結する「新株予約権割当契約」に定めるところによる。</p>

新株予約権の譲渡に関する事項	新株予約権を譲渡するには、当社取締役会の承認を要するものとする。
代用払込みに関する事項	
組織再編成行為に伴う新株予約権の交付に関する事項	(注) 4

(注) 1. 新株予約権 1 個につき目的となる株式数は、1,000株である。

2. 当社が株式分割または株式併合を行う場合は、次の算式により目的たる株式の数を調整するものとする。ただし、かかる調整は、本新株予約権のうち、当該時点で行使されていない新株予約権の目的たる株式の数についてのみ行われ、調整の結果生ずる 1 株未満の端数については、これを切り捨てるものとする。

調整後株式数 = 調整前株式数 × 分割・併合の比率

3. 新株予約権発行後、当社が株式分割または株式併合を行う場合は、次の算式により払込金額を調整し、調整により生ずる 1 円未満の端数は切り上げる。

$$\text{調整後払込金額} = \text{調整前払込金額} \times \frac{1}{\text{分割・併合の比率}}$$

4. 当社が、合併（当社が合併により消滅する場合に限る。）、吸収分割、新設分割、株式交換または株式移転（以上を総称して以下「組織再編成行為」という。）をする場合において、組織再編成行為の効力発生の時点において残存する新株予約権（以下「残存新株予約権」という。）の新株予約権者に対し、それぞれの場合につき、会社法第236条 1 項第 8 号イからホまでに掲げる株式会社（以下「再編成対象会社」という。）の新株予約権を以下の条件に基づきそれぞれ交付することとする。この場合においては、残存新株予約権は消滅し、再編成対象会社は新株予約権を新たに発行するものとする。ただし、以下の条件に沿って再編成対象会社の新株予約権を交付する旨を、吸収合併契約、新設合併契約、吸収分割契約、新設分割計画、株式交換契約または株式移転計画において定めた場合に限るものとする。

- (1) 交付する再編成対象会社の新株予約権の数
残存新株予約権の新株予約権者が保有する新株予約権の数と同一の数をそれぞれ交付するものとする。
- (2) 新株予約権の目的である再編成対象会社の株式の種類
再編成対象会社の普通株式とする。
- (3) 新株予約権の目的である再編成対象会社の株式の数
組織再編成行為の条件等を勘案の上、決定する。
- (4) 新株予約権の行使に際して出資される財産の価額
交付される各新株予約権の行使に際して出資される財産の価額は、払込金額を組織再編成行為の条件等を勘案の上調整して得られる再編成後払込金額に上記(3)に従って決定される当該新株予約権の目的である再編成対象会社の株式の数を乗じて得られる金額とする。
- (5) 新株予約権を行使することができる期間
新株予約権の行使期間の開始日と組織再編成行為の効力発生日のうちいずれか遅い日から、新株予約権の行使期間の満了日までとする。
- (6) 新株予約権の行使により株式を発行する場合における増加する資本金及び資本準備金に関する事項
組織再編成行為の条件等を勘案の上、決定する。
- (7) 譲渡による新株予約権の取得の制限
譲渡による新株予約権の取得については、再編成対象会社の取締役会の決議による承認を要するものとする。
- (8) 新株予約権の取得条項
(注) 5 の新株予約権の取得条項に準じて決定する。

5. 新株予約権の取得条項

下記に掲げる議案が株主総会で承認された場合（株主総会が不要の場合は、当社の取締役会決議がなされた場合）は、取締役会が別途定める日に、当社は無償で新株予約権を取得することができる。

- (1) 当社の発行する全部の株式の内容として譲渡による当該株式の取得について当社の承認を要することについての定めを設ける定款の変更承認の議案
- (2) 新株予約権の目的である株式の内容として譲渡による当該株式の取得について当社の承認を要すること若しくは当該種類の株式について当社が株主総会の決議によってその全部を取得することについての定めを設ける定款の変更承認の議案
- (3) 当社が消滅会社となる合併契約承認の議案
- (4) 当社が分割会社となる分割契約若しくは分割計画承認の議案
- (5) 当社が完全子会社となる株式交換契約若しくは株式移転計画承認の議案

2【自己株式の取得等の状況】

【株式の種類等】 会社法第155条第3号に該当する普通株式の取得及び会社法第155条第7号に該当する普通株式の取得

(1)【株主総会決議による取得の状況】

該当事項はありません。

(2)【取締役会決議による取得の状況】

区分	株式数(株)	価額の総額(円)
取締役会(平成20年5月23日)での決議状況 (取得期間 平成20年5月26日～平成20年9月12日)	5,000,000	2,500,000,000
当事業年度における取得自己株式	5,000,000	2,140,704,000
残存決議株式の総数及び価額の総額		
当事業年度の末日現在の未行使割合(%)		
当期間における取得自己株式		
提出日現在の未行使割合(%)		

(3)【株主総会決議又は取締役会決議に基づかないものの内容】

区分	株式数(株)	価額の総額(円)
当事業年度における取得自己株式	62,347	19,660,583
当期間における取得自己株式	4,628	1,025,317

(注) 当期間における取得自己株式には、平成21年6月1日からこの有価証券報告書提出日までの単元未満株式の買取りによる株式は含まれておりません。

(4)【取得自己株式の処理状況及び保有状況】

区分	当事業年度		当期間	
	株式数(株)	処分価額の総額(円)	株式数(株)	処分価額の総額(円)
引き受ける者の募集を行った取得自己株式				
消却の処分を行った取得自己株式				
合併、株式交換、会社分割に係る移転を行った取得自己株式				
その他 (新株予約権の行使による減少)	7,000	2,831,639		
保有自己株式数	5,558,286		5,558,286	

(注) 当期間における保有自己株式には、平成21年6月1日からこの有価証券報告書提出日までの単元未満株式の買取りによる株式は含まれておりません。

3【配当政策】

当社は、企業体質の強化を図りつつ、株主の皆様への利益還元を経営の最重要課題ととらえ、安定的な配当を継続して行うことを基本方針としております。

当社は、「取締役会の決議により、毎年9月30日の株主名簿に記載又は記録された株主若しくは登録質権者に対し、中間配当を行うことができる。」旨を定款に定めており、中間配当と期末配当の年2回の剰余金の配当を行うことといたしております。

これらの剰余金の配当の決定機関は、中間配当については取締役会、期末配当については株主総会であります。

しかしながら当事業年度は、年度後半の世界的同時不況による事業環境の急変及び停滞が長期化するとの観点から、財務基盤の安定を図るために内部留保を充実させる必要があることから、期末配当については実施しないことといたしました。この結果、当事業年度の配当金は1株当たり年間3円（中間配当3円）となります。

内部留保資金は、高付加価値製品の開発や、海外子会社への投資等の資金需要に備える所存でありまして、これは将来の利益に貢献し、株主各位のご支援に報いるよう配当に寄与していくものと考えます。

なお、当事業年度に係る剰余金の配当は以下のとおりであります。

決議年月日	配当金の総額 (百万円)	1株当たり配当額 (円)
平成20年11月7日 取締役会決議	208	3
平成21年6月26日 定時株主総会決議		

4【株価の推移】

(1)【最近5年間の事業年度別最高・最低株価】

回次	第82期	第83期	第84期	第85期	第86期
決算年月	平成17年3月	平成18年3月	平成19年3月	平成20年3月	平成21年3月
最高(円)	610	593	597	713	464
最低(円)	392	390	377	271	142

(注) 最高・最低株価は東京証券取引所市場第一部におけるものであります。

(2)【最近6月間の月別最高・最低株価】

月別	平成20年10月	11月	12月	平成21年1月	2月	3月
最高(円)	257	236	192	224	206	197
最低(円)	169	179	142	153	153	173

(注) 最高・最低株価は東京証券取引所市場第一部におけるものであります。

5【役員の状況】

役名	職名	氏名	生年月日	略歴	任期	所有株式数 (千株)
取締役社長 (代表取締役)	本社部門統括	田村 直樹	昭和33年2月11日生	昭和62年8月 当社入社 平成3年6月 取締役就任 平成9年6月 常務取締役就任 平成11年6月 代表取締役社長就任(現) 平成14年4月 電子部品事業統括 平成19年6月 電子化学材料事業担当、タムラ化研(株)代表取締役就任 平成21年6月 本社部門統括(現)	(注)3	1,041
取締役 常務執行役員	電子化学材料・はんだ付装置関連事業統括	李 国華	昭和32年4月1日生	平成5年10月 当社入社 平成12年6月 経営企画本部長兼コアテクノロジーセンター長 平成13年6月 取締役就任 平成15年4月 コーポレート戦略室長・コアテクノロジーセンター長、ネットコムデバイス事業担当 平成16年6月 法務知財室長 平成17年4月 取締役執行役員就任、経営戦略・研究開発・法務知財担当 平成17年6月 取締役上席執行役員就任、ブロードコム事業部長 平成19年6月 情報通信機器事業担当 平成21年6月 取締役常務執行役員就任(現)、電子化学材料・はんだ付装置関連事業統括(現)、タムラ化研株式会社代表取締役社長就任(現)	(注)3	18
取締役 常務執行役員	電子部品事業統括	浅田 昌弘	昭和34年6月19日生	昭和57年4月 当社入社 平成13年4月 ホーム&オフィスデバイス事業部長 平成17年4月 上席執行役員、ホーム&インフォコムデバイス事業部長、電子部品事業アセアン・資材担当 平成19年6月 取締役上席執行役員、ホーム&インフォコムデバイス事業・電子部品資材担当 平成20年4月 ホーム&パーソナルデバイス事業部長、ホーム&パーソナルデバイス事業担当 平成20年6月 電子部品事業副統括 平成21年6月 取締役常務執行役員就任(現)、電子部品事業統括(現)	(注)3	9
取締役		蓑宮 武夫	昭和19年1月18日生	昭和37年4月 ソニー(株)入社 平成11年6月 ソニー(株)執行役員常務就任 平成13年6月 ソニー(株)執行役員上席常務就任 平成19年6月 兼ソニーイーエムシーエス(株)副社長 当社取締役就任(現)	(注)3	50
取締役 上席執行役員	LED事業担当	中島 康裕	昭和31年12月31日生	昭和55年4月 当社入社 平成14年4月 インダストリアルデバイス部門長 平成16年4月 アピオ&インダストリアルデバイス事業部長 平成17年4月 執行役員 平成19年6月 取締役上席執行役員(現)、アピオ&インダストリアルデバイス事業担当 平成20年6月 LED事業担当(現)、(株)光波代表取締役社長(現)	(注)3	8

役名	職名	氏名	生年月日	略歴		任期	所有株式数 (千株)
取締役 上席執行役員	経営管理本部長	飯田 博幸	昭和26年4月19日生	平成13年12月 平成14年4月 平成17年4月 平成19年6月 平成20年11月 平成21年6月	当社入社 経営管理本部長(現) 執行役員 取締役執行役員、経理・財務・IT担当 経理・財務・IT・情報セキュリティ担当(現) 取締役上席執行役員(現)	(注)3	18
取締役 上席執行役員	電子部品事業 副統括	南條 紀彦	昭和40年2月11日生	昭和63年4月 平成19年6月 平成20年6月 平成21年6月	当社入社 執行役員 上席執行役員、アビオ&インダストリアルデバイス事業部長 取締役上席執行役員(現)、電子部品事業副統括(現)	(注)3	10
監査役 常勤		竹村 芳樹	昭和23年2月5日生	昭和45年4月 平成13年6月 平成15年6月 平成15年6月 平成16年1月 平成17年4月 平成20年6月	当社入社 タムラ化研㈱常務取締役、海外・購買担当 タムラ化研㈱代表専務取締役 当社取締役就任 電子化学材料事業担当 タムラ化研㈱代表取締役社長 当社取締役上席執行役員就任 監査役就任(現)	(注)4	6
監査役		佐藤 正典	昭和36年6月1日生	平成4年3月 平成12年6月	佐藤正典税理士事務所所長(現) 当社監査役就任(現)	(注)5	30
監査役		守屋 宏一	昭和35年9月29日生	平成元年4月 平成12年7月 平成13年6月	本間法律事務所入所 守屋法律事務所所長(現) 当社監査役就任(現)	(注)4	3
計							1,193

(注) 1. 取締役藪宮武夫は、会社法第2条第15号に定める社外取締役であります。

2. 監査役佐藤正典及び守屋宏一は、会社法第2条第16号に定める社外監査役であります。

3. 平成21年6月26日開催の定時株主総会の終結の時から2年間

4. 平成20年6月27日開催の定時株主総会の終結の時から4年間

5. 平成19年6月28日開催の定時株主総会の終結の時から4年間

6. 当社は執行役員制度を導入しております。

上記以外の執行役員の役職名及び氏名は以下のとおりであります。

役名	職名	氏名
上席執行役員	電子部品事業副統括(中国事業担当)	橋口 裕作
執行役員	(株)タムラエフエーシステム代表取締役社長	深野 隆司
執行役員	人事企画本部長	久保 肇
執行役員	ブロードコム事業部長	舞木 孝一郎

6【コーポレート・ガバナンスの状況等】

(1)【コーポレート・ガバナンスの状況】

(1) コーポレート・ガバナンスに関する基本的な考え方

当社及びグループ各社は株主重視を経営の基本理念とし、株主の皆様から経営の委託を受けた経営陣の強い使命感、高い企業倫理観に基づくコンプライアンス経営を実現するため、経営の効率性、透明性を向上させ、株主の視線に立って企業価値を最大化することをコーポレート・ガバナンスの基本的な方針、目的としております。

(2) 会社の機関の内容及び内部統制システムの整備の状況等

会社の機関の基本説明

当社は監査役設置会社であります。コーポレート・ガバナンスのひとつの仕組みとして委員会設置会社制度が導入されておりますが、当社では経営監視と業務執行は実質上区分されておりますので、従来どおり監査役制度を引き続き採用しております。

会社の機関の体系図

当社の機関の体系図は次のとおりであります。

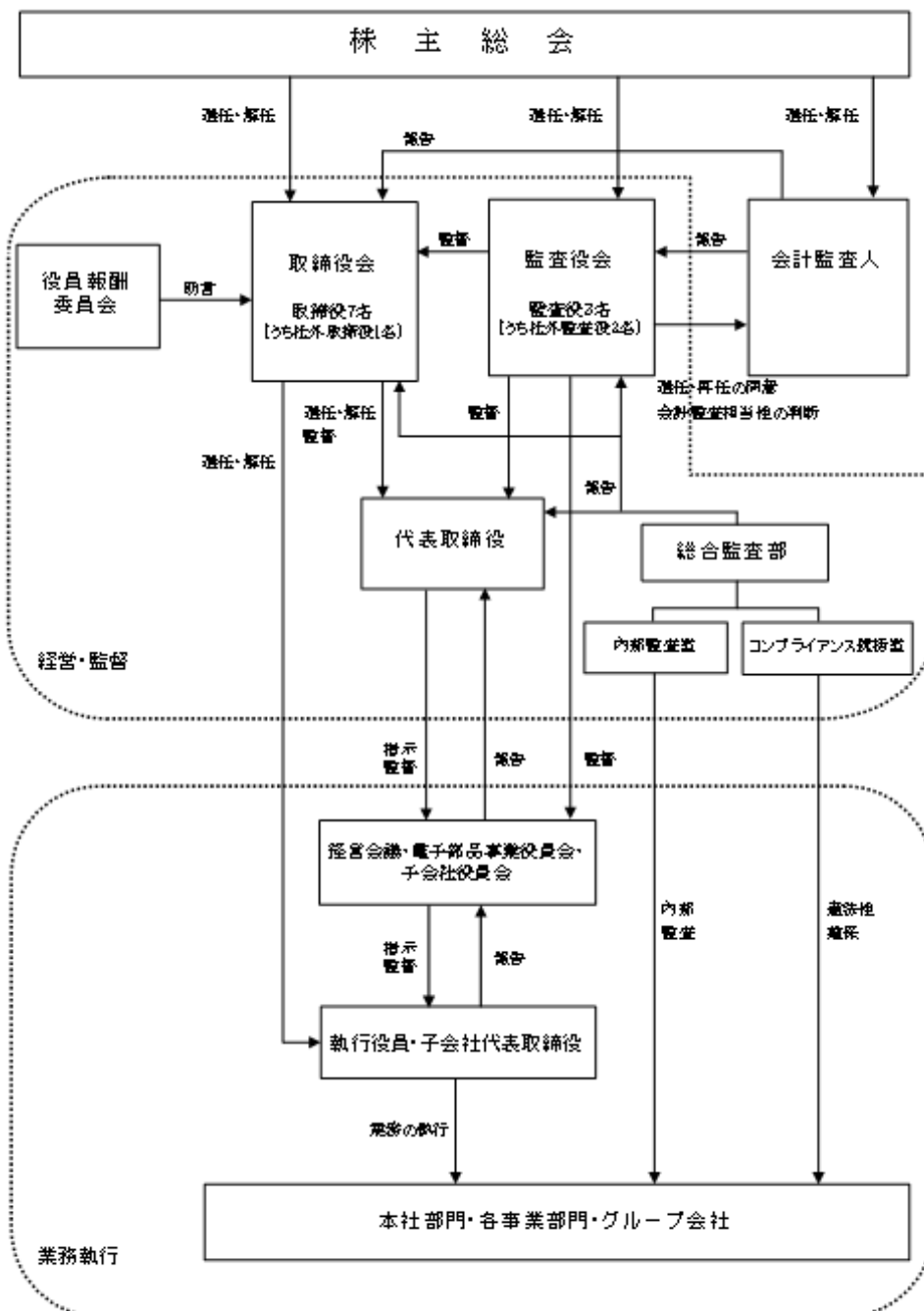

会社の機関の内容及び内部統制システムの整備の状況

当社においては、経営コントロールの強化を実現するための内部統制システムの目的を「経営の安定化及び効率化」・「適正な説明責任の実行」・「法規制と内部規程の遵守」とし、「リスクマネジメント」・「コンプライアンス」・「内部監査」をその実現手段として捉え、以下に述べる体制を構築してまいります。

1) 取締役の職務の執行に係る情報の保存及び管理に関する体制

取締役の職務の執行に係る情報については、「情報管理規程」に基づき、保存媒体に応じて秘密保持に万全を期しながら、適時に閲覧等のアクセスが可能となるよう、検索性の高い状態で保存・管理する体制を確立してまいります。

2) 損失の危険の管理に関する規程その他の体制

当社の業務執行に係る損失の危険の管理のため、「リスク管理規程」を制定し、関係子会社を含めて全社員に周知徹底し、当社に損失の危険を及ぼす諸事情が速やかに経営陣に伝達される体制として「アラームエスカレーションルール」の仕組みを構築・整備するとともに、全社的な経営危機が発生したときは代表取締役社長を本部長とする対策本部を直ちに設置し、会社が被る損害を防止又は最小限に止めております。

3) 取締役の職務の執行が効率的に行われることを確保するための体制

() 取締役の職務の執行が効率的に行われることを確保するため、取締役会を月1回定時に開催しているほか、必要に応じて適宜に臨時取締役会を開催しております。

また、当社の経営方針及び経営戦略に関わる重要事項については、定期的に代表取締役社長を含む経営会議において、執行役員ないし各部門責任者から報告を求め、個別事項の検討を進め、最終的には取締役会の審議を経て、法令で定められた決議事項のほか、取締役の職務執行が効率的に行われるよう適時に経営に関する重要事項を決定・修正するとともに、取締役会を通じて個々の取締役の業務執行が効率的に行われているかを監督しております。

() 「執行役員制度」を採用し、各事業部門を統括する執行役員については、取締役会においてその知見を反映させることにより経営の意思決定と業務執行の乖離を防止するため取締役がその職務を兼務し、取締役の職務執行の効率化にも資する体制にしております。

() 内部監査室が、「内部監査規程」に基づき、定期的に、場合によっては臨時に、監査役を同行するなどして徹底した内部監査を行い、終了後、代表取締役社長及び取締役会に対して、監査結果及び改善すべき事項を記した監査報告書を提出しております。

4) 使用人の職務の執行が法令及び定款に適合することを確保するための体制

() タムラグループの行動指針「ミッション/ビジョン/ガイドライン」に則り定めた「コンプライアンス組織規程」に基づき、関係子会社を含めた使用人に倫理法令基準を遵守させるべく、体制を整備拡充しておりますとともに、使用人の職務執行の適法性確保のための内部統制システムとして、当社代表取締役社長を委員長とするコンプライアンス委員会を組織しております。

また、代表取締役社長は、当社にコンプライアンス統括室を設置し、当社の使用人の適法性確保のために適時に対応できる体制の維持・強化を図っております。

法令違反その他のコンプライアンスに関する事実の社内通報体制（公益通報を含む）整備のため、「コンプライアンス組織規程」に基づきコンプライアンス統括室に社内通報窓口を設けております。コンプライアンス統括室は必要に応じ関係子会社・当社各担当部署に個別に適用される規則・ガイドラインを策定するほか、社員を対象とする研修を適宜実施しております。

() 内部監査部門は、「内部監査規程」に基づき、会計監査、業務監査、コンプライアンス監査、情報システム監査、特命監査を行っております。

() 取締役は、使用人による法令違反その他コンプライアンスに関する重要な事実を発見した場合には、直ちにコンプライアンス統括室に報告しており、併せて遅滞なく取締役会並びに監査役会に報告しております。

() 監査役は、当社のコンプライアンス体制全般の運用に問題があると認めるときは、コンプライアンス統括室に改善策の策定を求めることができるようになっております。

- 5) 株式会社並びにその親会社及び子会社から成る企業集団における業務の適正を確保するための体制
- () グループ会社における業務の適正を確保するため、グループ会社全てに適用する行動指針としての「ミッション/ビジョン/ガイドライン」を継続的に遵守できる体制を整備しております。
 - () グループ各社の業務に関する重要な情報については、「子会社管理規程」に基づき、報告責任のある取締役が定期的又は適時に取締役会に上程し、承認を受け、あるいは報告して意見交換を行っております。
 - () 当社の取締役が、必要に応じて子会社及び関連会社の取締役を兼務することにより、当社グループ全体の業務の適正な遂行を確保できるようにするとともに、グループ会社において、法令違反等コンプライアンスに関する重要な事項を発見した場合には、当社のコンプライアンス統括室、取締役会及び監査役会に対して、遅滞なく報告することになっております。
 - () グループ会社は、当社からの経営管理、指導等の内容にコンプライアンス上の問題があると判断した場合には、直ちに当社のコンプライアンス統括室、取締役会及び監査役会に報告することになっております。
 - () 当社内部監査室は、監査役と協力して、定期的にグループ会社の監査を実施しております。
- 6) 監査役職務を補助すべき使用人に関する体制と当該使用人の取締役からの独立性に関する事項
- () 監査役がその職務を補助すべき使用人を置くことを求めた場合、取締役会は、監査役補助者を任命しなければなりません。監査役補助者の職務の独立性・中立性を担保するため、監査役補助者の選定、解任、人事異動、賃金等については全て監査役会の同意を得た上でなければ取締役会で決定出来ないものとするるとともに、監査役補助者の評価は監査役会が独自に行うことになっております。
 - () 監査役補助者は業務の執行にかかる役職を兼務してはならないことになっております。
- 7) 取締役及び使用人が監査役に報告をするための体制その他の監査役への報告に関する体制及び監査役への報告が実効的に行われることを確保するための体制
- 取締役及び使用人が監査役に報告すべき事項及び時期について「リスク管理規程」を定め、当該規程に基づき、取締役及び使用人は、当社の業務又は業績に影響を与える重要な事項については、速やかに監査役に報告する体制を整備しております。
- また、監査役会は、定期的に代表取締役社長と会合を持ち、監査役会の意見が経営に反映され、効果が得られるよう、忌憚のない意見交換を行っております。
- 8) 反社会的勢力排除に向けた基本的考え方及びその整備状況
- 当社グループは、反社会的勢力とは取引関係も含めて一切の関係をもってはならないことになっております。
- 当社グループは、市民生活の秩序や安全に脅威を与える反社会的勢力からの不当な要求に対しては、グループ全体として毅然とした対応をとるべく、「タムラグループ行動規範」及び「コンプライアンス・ハンドブック」に具体的かつ明確にその旨を宣明し、グループ全体で周知徹底を図っております。

社外取締役に関する事項

社外取締役は経営監視の実効性を高めるよう、取締役会・経営会議等重要な会議に出席するほか、代表取締役及び主要な取締役との個別会議を毎月行っております。

社外監査役に関する事項

2名の社外監査役は、それぞれ専門的見地より監査を行い、取締役会をはじめ当社の重要な業務決定に関わる会議に出席するほか、当社と関係会社との関係をも含め、業務・財産状況等の調査をなし、適法性及び妥当性の監査を行っております。

内部監査及び監査役監査の状況

内部監査については内部監査室(4名)が年度監査計画書に基づき、当社及びグループ各社の国内・海外の拠点を監査しております。必要に応じて監査役が同行し、相互に連携して監査を行っております。重点項目としては、経営計画の達成度・収益性確保・売掛金管理・納期管理・棚卸資産の適量管理・長期製造未指示残の管理・原価管理・固定資産管理・品質管理等を監査しております。また、会計監査人から会計監査に関する報告及び説明を受け、相互連携した監査を行っております。

監査役監査については監査役会が定めた監査の方針、業務の分担等に従い、全監査役が常時取締役会に出席し意見を述べるほか、代表取締役との定期的会合を四半期毎に行い、更に経営会議には常勤監査役が常時出席し、また取締役等から営業の報告を聴取し、重要な決裁書類等を閲覧し、当社及びグループ各社の主要な事業所において業務及び財産の状況を調査しております。また、会計監査人から会計監査に関する報告及び説明を受け、相互連携した監査を行っております。

会計監査の状況

当社の会計監査人は新日本有限責任監査法人であり、当該会計監査業務を執行する公認会計士は、鈴木哲夫、仲井一彦の両氏であり、鈴木哲夫氏の継続監査年数は2年、仲井一彦氏の継続監査年数は4年であります。

また、監査業務にかかる補助者は、新日本有限責任監査法人に勤務する常勤の公認会計士5名、その他システム専門家等7名程度により構成されております。

会社と会社の社外取締役及び社外監査役との人的関係、資本的关系又は取引関係その他の利害関係

当社及び国内グループ各社は、社外監査役の近親者が経営している税務事務所と税務顧問契約を締結しております。その他の社外取締役及び社外監査役及びその近親者並びにそれらが取締役又は監査役に就任する会社との関係はありません。

(3) リスク管理体制の整備の状況

当社及びグループ各社は事業展開する上で生じるリスクの発生可能性を認識した上で、発生の回避及び発生した場合の対応に努める方針であり、日々発生し得る様々なリスクを取締役会・監査役会・経営会議等を通して報告し、問題発生及び発生の可能性が生じていると認識された場合には迅速にかつ最善のリスク回避策又は対応策が図れる管理体制を採っております。

(4) 役員報酬の内容

当社は平成17年4月より役員制度改革として執行役員制度を導入するとともに、取締役に対する報酬制度を大幅に見直し、業績連動型報酬制度及び取締役（社外取締役を除く）及び執行役員を対象としたストックオプション制度を導入しております。これらの役員制度改革・報酬改革により明解な役員業績評価制度を導入するとともに、役員報酬委員会（法律に基づく委員会ではありません）を設置いたしております。業績連動型報酬制度は、収益性向上と株主価値向上の評価視点より売上高・営業利益・ROA・ROE等を評価指標とし、業績に連動した報酬としております。

また、平成17年6月開催の株主総会終結の時をもって役員退職一時金制度を廃止することを決議いたし、その際重任の取締役7名及び監査役3名に対し退職慰労金を打ち切り支給し、その支給の時期は取締役又は監査役を退任した時といたしました。これに伴い、平成17年7月以降は取締役及び監査役に対する退職金相当額は株主総会で承認済みの報酬枠内にて月額報酬に組み入れ支給することとし、執行役員も同様の報酬体系といたしております。また取締役及び執行役員（社外取締役、監査役は除く）についてはその一部を株価上昇メリットのみならず株価下落リスクまでも株主と共有する立場に置くことにより、株価上昇及び企業価値増大への意欲や士気を高めることを目的とし、株式報酬型ストックオプションとして新株予約権を付与しております。

当期の役員報酬の内容は次のとおりであります。

取締役の年間報酬額

社内取締役	82百万円
社外取締役	6百万円
合計	89百万円

監査役の年間報酬額

合計	19百万円
----	-------

(5) 取締役の定数

当社は、取締役の定数を10名以内とする旨定款に定めております。

(6) 責任限定契約の内容の概要

社外取締役及び社外監査役

当社と社外取締役及び社外監査役は、会社法第427条第1項の規定に基づき、同法第423条第1項の損害賠償責任を限定する契約を締結しております。当該契約に基づく損害賠償責任の限度額は法令が定める額としております。なお、当該責任限定が認められるのは、当該社外取締役又は社外監査役が責任の原因となった職務の遂行について善意でかつ重大な過失がないときに限られます。

会計監査人

当社と会計監査人新日本有限責任監査法人は、会社法第427条第1項の規定に基づき、同法第423条第1項の損害賠償責任を限定する契約を締結しております。当該契約に基づく損害賠償責任の限度額は法令が定める額としております。なお、当該責任限定が認められるのは、当該会計監査人が責任の原因となった職務の遂行について善意でかつ重大な過失がないときに限られます。

(7) 取締役の選任の決議要件

当社は、取締役の選任決議について、議決権を行使することができる株主の議決権の3分の1以上を有する株主が出席し、その議決権の過半数をもって行う旨定款に定めております。また、取締役の選任決議は、累積投票によらないものとする旨定款に定めております。

(8) 中間配当

当社は、株主への機動的な利益還元を行うため、会社法第454条第5項の規定により、取締役会の決議によって毎年9月30日を基準日として、中間配当を行うことができる旨定款に定めております。

(9) 自己の株式の取得

当社は、会社法第165条第2項の規定により、取締役会の決議をもって、自己の株式を取得することができる旨を定款に定めております。これは、経営環境の変化に対応した機動的な資本政策の遂行を可能とするため、市場取引等により自己の株式を取得することを目的とするものであります。

(10) 取締役及び監査役の責任免除

当社は、会社法第426条第1項の規定により、取締役会の決議をもって同法第423条第1項の行為に関する取締役及び監査役（取締役及び監査役であった者を含む。）の責任を法令の限度において免除することができる旨を定款に定めております。これは、取締役及び監査役が職務を遂行するに当たり、その能力を十分に発揮して、期待される役割を果たしうる環境を整備することを目的とするものであります。

(11) 株主総会の特別決議要件

当社は、会社法第309条第2項に定める株主総会の特別決議要件について、議決権を行使することができる株主の議決権の3分の1以上を有する株主が出席し、その議決権の3分の2以上をもって行う旨定款に定めております。これは、株主総会における特別決議の定足数を緩和することにより、株主総会の円滑な運営を行うことを目的とするものであります。

(2) 【監査報酬の内容等】

【監査公認会計士等に対する報酬の内容】

区分	前連結会計年度		当連結会計年度	
	監査証明業務に基づく報酬（百万円）	非監査業務に基づく報酬（百万円）	監査証明業務に基づく報酬（百万円）	非監査業務に基づく報酬（百万円）
提出会社			45	
連結子会社			11	
計			56	

【その他重要な報酬の内容】

該当事項はありません。

【監査公認会計士等の提出会社に対する非監査業務の内容】

該当事項はありません。

【監査報酬の決定方針】

規模・特性・監査日数等を勘案した上で定めております。

第5【経理の状況】

1 連結財務諸表及び財務諸表の作成方法について

(1) 当社の連結財務諸表は、「連結財務諸表の用語、様式及び作成方法に関する規則」（昭和51年大蔵省令第28号、以下「連結財務諸表規則」という。）に基づいて作成しております。

なお、前連結会計年度（平成19年4月1日から平成20年3月31日まで）は、改正前の連結財務諸表規則に基づき、当連結会計年度（平成20年4月1日から平成21年3月31日まで）は、改正後の連結財務諸表規則に基づいて作成しております。

(2) 当社の財務諸表は、「財務諸表等の用語、様式及び作成方法に関する規則」（昭和38年大蔵省令第59号、以下「財務諸表等規則」という。）に基づいて作成しております。

なお、前事業年度（平成19年4月1日から平成20年3月31日まで）は、改正前の財務諸表等規則に基づき、当事業年度（平成20年4月1日から平成21年3月31日まで）は、改正後の財務諸表等規則に基づいて作成しております。

2 監査証明について

当社は、金融商品取引法第193条の2第1項の規定に基づき、前連結会計年度（平成19年4月1日から平成20年3月31日まで）の連結財務諸表及び前事業年度（平成19年4月1日から平成20年3月31日まで）の財務諸表については新日本監査法人により監査を受け、また、当連結会計年度（平成20年4月1日から平成21年3月31日まで）の連結財務諸表及び当事業年度（平成20年4月1日から平成21年3月31日まで）の財務諸表については新日本有限責任監査法人により監査を受けております。

なお、新日本監査法人は、監査法人の種類の変更により、平成20年7月1日をもって新日本有限責任監査法人となっております。

また、当社の監査人は次のとおり交代しております。

第84期連結会計年度及び第84期事業年度 みすず監査法人及び監査法人ナカチ

第85期連結会計年度及び第85期事業年度 新日本監査法人

1【連結財務諸表等】
(1)【連結財務諸表】
【連結貸借対照表】

(単位：百万円)

	前連結会計年度 (平成20年3月31日)	当連結会計年度 (平成21年3月31日)
資産の部		
流動資産		
現金及び預金	18,379	18,036
受取手形及び売掛金	26,016	17,730
たな卸資産	12,102	-
商品及び製品	-	4,087
仕掛品	-	1,480
原材料及び貯蔵品	-	5,302
繰延税金資産	854	897
その他	2,376	3,216
貸倒引当金	390	401
流動資産合計	59,339	50,349
固定資産		
有形固定資産		
建物及び構築物	15,304	15,962
減価償却累計額	9,461	9,702
建物及び構築物(純額)	5,843	6,259
機械装置及び運搬具	13,913	13,485
減価償却累計額	10,233	9,950
機械装置及び運搬具(純額)	3,680	3,534
工具、器具及び備品	9,088	9,288
減価償却累計額	7,569	7,890
工具、器具及び備品(純額)	1,518	1,397
土地	6,170	6,435
リース資産	-	1,070
減価償却累計額	-	69
リース資産(純額)	-	1,000
建設仮勘定	10	111
有形固定資産合計	17,223	18,740
無形固定資産		
のれん	-	117
リース資産	-	294
その他	-	1,012
無形固定資産合計	1,444	1,424
投資その他の資産		
投資有価証券	3,229	1,942
繰延税金資産	1,618	1,350
その他	1,244	1,388
貸倒引当金	43	95
投資その他の資産合計	6,048	4,585
固定資産合計	24,716	24,750
資産合計	84,056	75,099

	前連結会計年度 (平成20年3月31日)	当連結会計年度 (平成21年3月31日)
負債の部		
流動負債		
支払手形及び買掛金	15,790	11,622
短期借入金	1 3,734	3,708
1年内返済予定の長期借入金	1 959	1 252
リース債務	-	211
賞与引当金	1,068	838
役員賞与引当金	102	28
その他	5,787	4,434
流動負債合計	27,442	21,097
固定負債		
長期借入金	1 12,077	17,460
リース債務	-	1,147
退職給付引当金	2,352	2,427
その他	645	801
固定負債合計	15,075	21,837
負債合計	42,517	42,934
純資産の部		
株主資本		
資本金	11,829	11,829
資本剰余金	15,337	15,337
利益剰余金	14,623	6,494
自己株式	203	2,361
株主資本合計	41,587	31,300
評価・換算差額等		
その他有価証券評価差額金	412	302
繰延ヘッジ損益	159	105
為替換算調整勘定	541	2,403
評価・換算差額等合計	288	2,812
新株予約権	30	46
少数株主持分	209	3,630
純資産合計	41,539	32,164
負債純資産合計	84,056	75,099

【連結損益計算書】

(単位：百万円)

	前連結会計年度 (自平成19年4月1日 至平成20年3月31日)	当連結会計年度 (自平成20年4月1日 至平成21年3月31日)
売上高	90,979	77,507
売上原価	69,147	60,630
売上総利益	21,832	16,876
販売費及び一般管理費	1, 2 17,290	1, 2 18,186
営業利益又は営業損失()	4,541	1,309
営業外収益		
受取利息	117	66
受取配当金	131	104
作業くず売却益	112	65
その他	300	254
営業外収益合計	661	490
営業外費用		
支払利息	433	428
為替差損	440	805
支払補償費	198	203
その他	219	462
営業外費用合計	1,292	1,900
経常利益又は経常損失()	3,910	2,719
特別利益		
固定資産売却益	3 49	3 3
過年度特許料戻入額	-	34
投資有価証券売却益	-	0
特別利益合計	49	38
特別損失		
固定資産除売却損	4 73	4 304
たな卸資産評価損	-	821
たな卸資産処分損	482	52
投資有価証券売却損	-	53
関係会社株式売却損	-	854
投資有価証券評価損	3	123
減損損失	-	5 585
特別退職金	-	388
関係会社整理損	-	83
貸倒引当金繰入額	169	-
その他	-	84
特別損失合計	728	3,353
税金等調整前当期純利益又は税金等調整前当期純損失()	3,231	6,034
法人税、住民税及び事業税	1,047	302
過年度法人税等	60	459
法人税等調整額	254	828
法人税等合計	1,362	1,590
少数株主利益又は少数株主損失()	22	118
当期純利益又は当期純損失()	1,847	7,506

【連結株主資本等変動計算書】

(単位：百万円)

	前連結会計年度 (自 平成19年 4月 1日 至 平成20年 3月31日)	当連結会計年度 (自 平成20年 4月 1日 至 平成21年 3月31日)
株主資本		
資本金		
前期末残高	11,829	11,829
当期変動額		
当期変動額合計	-	-
当期末残高	11,829	11,829
資本剰余金		
前期末残高	15,349	15,337
当期変動額		
自己株式の処分	1	0
その他	9	-
当期変動額合計	11	0
当期末残高	15,337	15,337
利益剰余金		
前期末残高	13,055	14,623
在外子会社の会計処理の変更に伴う増減	-	36
当期変動額		
剰余金の配当	447	432
当期純利益又は当期純損失()	1,847	7,506
連結範囲の変動	92	154
その他	75	-
当期変動額合計	1,568	8,092
当期末残高	14,623	6,494
自己株式		
前期末残高	181	203
当期変動額		
自己株式の取得	25	2,160
自己株式の処分	3	2
当期変動額合計	22	2,157
当期末残高	203	2,361
株主資本合計		
前期末残高	40,053	41,587
在外子会社の会計処理の変更に伴う増減	-	36
当期変動額		
剰余金の配当	447	432
当期純利益又は当期純損失()	1,847	7,506
自己株式の取得	25	2,160
自己株式の処分	1	2
連結範囲の変動	92	154
その他	66	-
当期変動額合計	1,534	10,250
当期末残高	41,587	31,300

	前連結会計年度 (自 平成19年 4月 1日 至 平成20年 3月31日)	当連結会計年度 (自 平成20年 4月 1日 至 平成21年 3月31日)
評価・換算差額等		
その他有価証券評価差額金		
前期末残高	1,162	412
当期変動額		
株主資本以外の項目の当期変動額（純額）	750	715
当期変動額合計	750	715
当期末残高	412	302
繰延ヘッジ損益		
前期末残高	272	159
当期変動額		
株主資本以外の項目の当期変動額（純額）	431	54
当期変動額合計	431	54
当期末残高	159	105
為替換算調整勘定		
前期末残高	546	541
当期変動額		
連結範囲の変動に伴う為替換算調整勘定の増減	35	40
その他	9	-
株主資本以外の項目の当期変動額（純額）	39	1,821
当期変動額合計	5	1,862
当期末残高	541	2,403
評価・換算差額等合計		
前期末残高	888	288
当期変動額		
連結範囲の変動に伴う為替換算調整勘定の増減	35	40
その他	9	-
株主資本以外の項目の当期変動額（純額）	1,221	2,482
当期変動額合計	1,176	2,523
当期末残高	288	2,812
新株予約権		
前期末残高	12	30
当期変動額		
株主資本以外の項目の当期変動額（純額）	17	15
当期変動額合計	17	15
当期末残高	30	46
少数株主持分		
前期末残高	185	209
当期変動額		
連結子会社の増加による少数株主持分の増減	22	3,786
株主資本以外の項目の当期変動額（純額）	1	365
当期変動額合計	23	3,420
当期末残高	209	3,630

	前連結会計年度 (自 平成19年 4月 1日 至 平成20年 3月31日)	当連結会計年度 (自 平成20年 4月 1日 至 平成21年 3月31日)
純資産合計		
前期末残高	41,140	41,539
在外子会社の会計処理の変更に伴う増減	-	36
当期変動額		
剰余金の配当	447	432
当期純利益又は当期純損失()	1,847	7,506
自己株式の取得	25	2,160
自己株式の処分	1	2
連結範囲の変動	92	154
連結範囲の変動に伴う為替換算調整勘定の増減	35	40
連結子会社の増加による少数株主持分の増減	22	3,786
その他	75	-
株主資本以外の項目の当期変動額(純額)	1,203	2,832
当期変動額合計	398	9,337
当期末残高	41,539	32,164

【連結キャッシュ・フロー計算書】

(単位：百万円)

	前連結会計年度 (自 平成19年 4月 1日 至 平成20年 3月31日)	当連結会計年度 (自 平成20年 4月 1日 至 平成21年 3月31日)
営業活動によるキャッシュ・フロー		
税金等調整前当期純利益又は税金等調整前当期純損失()	3,231	6,034
減価償却費	2,305	2,890
退職給付引当金の増減額(は減少)	32	54
前払年金費用の増減額(は増加)	79	15
役員退職慰労引当金の増減額(は減少)	-	10
賞与引当金の増減額(は減少)	1,068	327
役員賞与引当金の増減額(は減少)	31	73
貸倒引当金の増減額(は減少)	149	42
受取利息及び受取配当金	249	170
支払利息	433	428
為替差損益(は益)	294	303
投資有価証券評価損益(は益)	3	123
固定資産除売却損益(は益)	23	301
減損損失	-	585
投資有価証券売却損益(は益)	-	908
売上債権の増減額(は増加)	78	7,836
たな卸資産の増減額(は増加)	546	1,114
仕入債務の増減額(は減少)	623	3,850
その他	128	451
小計	7,553	3,576
利息及び配当金の受取額	265	143
利息の支払額	434	402
法人税等の支払額	809	842
過年度法人税等の支払額	60	-
営業活動によるキャッシュ・フロー	6,515	2,475
投資活動によるキャッシュ・フロー		
定期預金の預入による支出	424	317
定期預金の払戻による収入	326	568
有形固定資産の取得による支出	1,817	2,405
有形固定資産の売却による収入	94	9
無形固定資産の取得による支出	105	141
投資有価証券の取得による支出	349	106
投資有価証券の売却による収入	1,228	8
連結の範囲の変更を伴う子会社株式の取得による支出	-	2 2,426
貸付けによる支出	16	146
その他	10	11
投資活動によるキャッシュ・フロー	1,074	4,968

	前連結会計年度 (自 平成19年 4月 1日 至 平成20年 3月31日)	当連結会計年度 (自 平成20年 4月 1日 至 平成21年 3月31日)
財務活動によるキャッシュ・フロー		
短期借入金の純増減額（ は減少）	825	1,571
長期借入れによる収入	-	5,605
長期借入金の返済による支出	549	929
リース債務の返済による支出	-	75
自己株式の取得による支出	25	2,160
自己株式の売却による収入	0	0
配当金の支払額	447	435
少数株主への配当金の支払額	9	107
財務活動によるキャッシュ・フロー	1,857	3,468
現金及び現金同等物に係る換算差額	336	944
現金及び現金同等物の増減額（ は減少）	3,919	30
現金及び現金同等物の期首残高	13,347	18,064
新規連結に伴う現金及び現金同等物の増加額	796	112
連結除外に伴う現金及び現金同等物の減少額	-	299
現金及び現金同等物の期末残高	18,064	17,907

【連結財務諸表作成のための基本となる重要な事項】

項目	前連結会計年度 (自平成19年4月1日 至平成20年3月31日)	当連結会計年度 (自平成20年4月1日 至平成21年3月31日)
1 連結の範囲に関する事項	<p>(1) 連結子会社の数 29社 主要な連結子会社の名称 タムラ化研(株) 田村電子(香港)(有) タムラ電子(マレーシア)(株) タムラ・ヨーロッパ・リミテッド</p> <p>なお、田村科技(股)、田村電子(上海)(有)及びタムラ電子(タイランド)(株)については、重要性が増加したことにより、当連結会計年度から連結の範囲に含めております。</p> <p>(2) 主要な非連結子会社の名称等 主要な非連結子会社 タムラ化研(マレーシア)(株) 連結の範囲から除いた理由 非連結子会社は、いずれも小規模会社であり、合計の総資産、売上高、当期純損益及び利益剰余金(持分に見合う額)等は、いずれも連結財務諸表に重要な影響を及ぼしていないためであります。</p>	<p>(1) 連結子会社の数 36社 主要な連結子会社の名称 (株)光波 タムラ化研(株) 田村電子(香港)(有) タムラ電子(マレーシア)(株) タムラ・ヨーロッパ・リミテッド なお、(株)光波、(株)オプシード津南及びOp-Seed Co., (BD) Ltd.は(株)光波の株式を公開買付けにより取得したため、安全電具(香港)(有)、安全電具(惠州)(有)、タムラ化研(マレーシア)(株)及びタムラ化研(アメリカ)(株)は重要性が増したため、田村化研科技(股)は新たに設立したため、当連結会計年度から連結の範囲に含めております。</p> <p>また、前連結会計年度において連結子会社でありました大豊電化工業(股)は所有する株式をすべて売却したため、連結の範囲から除外しております。</p> <p>(2) 主要な非連結子会社の名称等 主要な非連結子会社 田村精工電子(常熟)(有) 連結の範囲から除いた理由 同左</p>
2 持分法の適用に関する事項	<p>(1) 持分法を適用した非連結子会社数 なし</p> <p>(2) 持分法を適用した関連会社数 なし</p> <p>(3) 持分法を適用しない非連結子会社及び関連会社のうち主要な会社等の名称 タムラ化研(マレーシア)(株) 持分法を適用しない理由 持分法非適用会社は、それぞれ連結純損益及び利益剰余金等に及ぼす影響が軽微であり、かつ全体としても重要性がないため、持分法の適用から除外しております。</p>	<p>(1) 持分法を適用した非連結子会社数 同左</p> <p>(2) 持分法を適用した関連会社数 同左</p> <p>(3) 持分法を適用しない非連結子会社及び関連会社のうち主要な会社等の名称 田村精工電子(常熟)(有) 持分法を適用しない理由 同左</p>

項目	前連結会計年度 (自平成19年4月1日 至平成20年3月31日)	当連結会計年度 (自平成20年4月1日 至平成21年3月31日)
3 連結子会社の事業年度等に関する事項	<p>連結子会社のうち次の各社は決算日が連結決算日と異なっております。 決算日12月31日</p> <p>田村電子(香港)(有) 田村電子(深?)(有) 田村電子(惠州)(有) 田村電子(上海)(有) 田村科技(股) タムラ電子(マレーシア)(株) タムラ電子(トレンガヌ)(株) タムラ電子(タイランド)(株) タムラ電子(インドネシア)(株) タムラ・ヨーロッパ・リミテッド タムラ・コーポレーション・オブ・アメリカ タムラ電子(メキシコ)(株) 大豊電化工業(股) タムラ化研(シンガポール)(株) タムラ化研(U.K.)(株) 同和タムラ化研(株) 上海祥楽田村電化工業(有) 大豊電研(香港)(有) 大豊電研科技(東莞)(有)</p> <p>連結財務諸表の作成に当たっては、上記連結子会社については、決算日現在の財務諸表を使用しておりますが、連結決算日との間に生じた重要な取引については連結上必要な調整を行っております。</p>	<p>連結子会社のうち次の各社は決算日が連結決算日と異なっております。 決算日12月31日</p> <p>田村電子(香港)(有) 田村電子(深?)(有) 田村電子(惠州)(有) 田村電子(上海)(有) 田村科技(股) タムラ電子(マレーシア)(株) タムラ電子(トレンガヌ)(株) タムラ電子(タイランド)(株) タムラ電子(インドネシア)(株) タムラ・ヨーロッパ・リミテッド タムラ・コーポレーション・オブ・アメリカ タムラ電子(メキシコ)(株) 安全電具(香港)(有) 安全電具(惠州)(有) Op-Seed Co., (BD) Ltd. タムラ化研(シンガポール)(株) タムラ化研(U.K.)(株) 同和タムラ化研(株) 上海祥楽田村電化工業(有) 田村化研(香港)(有) 大豊電研科技(東莞)(有) タムラ化研(マレーシア)(株) タムラ化研(アメリカ)(株) 田村化研科技(股)</p> <p>なお、田村化研(香港)(有)は平成21年3月、大豊電研(香港)(有)より社名変更いたしました。</p> <p>同左</p>
4 会計処理基準に関する事項	<p>(1) 重要な資産の評価基準及び評価方法</p> <p>有価証券 その他有価証券 時価のあるもの 決算日の市場価格等に基づく時価法(評価差額は全部純資産直入法により処理し、売却原価は移動平均法により算定) 時価のないもの 移動平均法による原価法</p> <p>デリバティブ取引 時価法</p>	<p>(1) 重要な資産の評価基準及び評価方法</p> <p>有価証券 その他有価証券 時価のあるもの 同左</p> <p>時価のないもの 同左</p> <p>デリバティブ取引 同左</p>

項目	前連結会計年度 (自平成19年4月1日 至平成20年3月31日)	当連結会計年度 (自平成20年4月1日 至平成21年3月31日)
	<p>たな卸資産</p> <p>製品及び仕掛品 電子部品及び情報機器関連事業 親会社及び一部国内子会社 総平均法による原価法</p> <p>その他の子会社 主として総平均法による原 価法</p> <p>電子化学材料関連事業 主として売価還元法による原価 法</p> <p>はんだ付装置関連事業 個別法による原価法</p> <p>商品及び材料 電子部品及び情報機器関連事業 親会社及び一部国内子会社 総平均法による原価法</p> <p>その他の子会社 主として最終仕入原価法に よる原価法</p> <p>電子化学材料・はんだ付装置関連 事業 主として最終仕入原価法による 原価法</p> <p>貯蔵品 主として最終仕入原価法による原 価法</p>	<p>たな卸資産</p> <p>製品及び仕掛品 電子部品、電子化学材料及び情報機 器関連事業 主として総平均法による原価 法（貸借対照表価額は収益性の 低下に基づく簿価切下げの方法 により算定）</p> <p>はんだ付装置関連事業 個別法による原価法（貸借対照 表価額は収益性の低下に基づく 簿価切下げの方法により算定）</p> <p>商品及び材料 主として総平均法による原価法 （貸借対照表価額は収益性の低下 に基づく簿価切下げの方法により 算定）</p> <p>貯蔵品 主として最終仕入原価法による原 価法（貸借対照表価額は収益性の 低下に基づく簿価切下げの方法に より算定）</p>

項目	前連結会計年度 (自平成19年4月1日 至平成20年3月31日)	当連結会計年度 (自平成20年4月1日 至平成21年3月31日)
		<p>(会計方針の変更)</p> <p>棚卸資産の評価に関する会計基準の適用</p> <p>当連結会計年度より「棚卸資産の評価に関する会計基準」(企業会計基準第9号平成18年7月5日公表分)を適用しております。</p> <p>これにより営業損失及び経常損失はそれぞれ269百万円増加し、税金等調整前当期純損失は1,091百万円増加しております。</p> <p>なお、セグメント情報に与える影響は、当該箇所に記載しております。</p> <p>棚卸資産の評価方法の変更</p> <p>棚卸資産の評価方法について、電子化学材料関連事業の連結子会社であるタムラ化研(株)は従来、製品及び仕掛品は売価還元法、商品及び材料は最終仕入原価法によっておりましたが、当連結会計年度より総平均法に変更しております。</p> <p>この変更は、当連結会計年度よりERP(統合業務パッケージ)システムを導入し、棚卸資産受払管理及び原価計算がシステム化されたことに伴い、より合理的な棚卸資産の評価及び適正な期間損益の計算を行うために行ったものであります。</p> <p>これにより営業損失、経常損失及び税金等調整前当期純損失はそれぞれ24百万円増加しております。</p> <p>なお、セグメント情報に与える影響は、当該箇所に記載しております。</p> <p>また、上記システムは当第3四半期連結会計期間に導入運用を開始したため、第2四半期連結累計期間は、従来の方法によっており、変更後の方法によった場合の影響額を算出することは困難であります。</p>

項目	前連結会計年度 (自平成19年4月1日 至平成20年3月31日)	当連結会計年度 (自平成20年4月1日 至平成21年3月31日)
	<p>(2) 重要な減価償却資産の減価償却の方法 有形固定資産 主として定率法を採用しております。</p> <p>ただし、当社及び国内連結会社において、平成10年4月1日以降に取得した建物（建物付属設備を除く）については定額法を採用しております。</p> <p>なお、耐用年数及び残存価額については、法人税法に規定する方法と同一の基準によっております。</p> <p>(会計方針の変更)</p> <p>当社及び国内連結子会社は、法人税法の改正に伴い、当連結会計年度より、平成19年4月1日以降に取得した有形固定資産について、改正後の法人税法に基づく減価償却の方法に変更しております。</p> <p>これにより営業利益、経常利益及び税金等調整前当期純利益は、それぞれ51百万円減少しております。</p> <p>なお、セグメント情報に与える影響は、当該箇所に記載しております。</p> <p>(追加情報)</p> <p>当社及び国内連結子会社は、法人税法の改正に伴い、平成19年3月31日以前に取得した資産については、改正前の法人税法に基づく減価償却の方法の適用により取得価額の5%に到達した連結会計年度の翌連結会計年度より、取得価額の5%相当額と備忘価額との差額を5年間にわたり均等償却し、減価償却費に含めて計上しております。</p> <p>これにより営業利益、経常利益及び税金等調整前当期純利益は、それぞれ67百万円減少しております。</p> <p>なお、セグメント情報に与える影響は、当該箇所に記載しております。</p> <p>無形固定資産 定額法を採用しております。</p>	<p>(2) 重要な減価償却資産の減価償却の方法 有形固定資産（リース資産を除く） 同左</p> <p>(追加情報)</p> <p>当社及び国内連結子会社の機械装置については、従来、耐用年数を7～12年としておりましたが、当連結会計年度より5～10年に変更しております。</p> <p>この変更は、減価償却資産の耐用年数等に関する省令の改正を契機として、経済的耐用年数を見直したためであります。</p> <p>これにより営業損失、経常損失及び税金等調整前当期純損失はそれぞれ95百万円増加しております。</p> <p>なお、セグメント情報に与える影響は、当該箇所に記載しております。</p> <p>無形固定資産（リース資産を除く） 同左</p>

項目	前連結会計年度 (自平成19年4月1日 至平成20年3月31日)	当連結会計年度 (自平成20年4月1日 至平成21年3月31日)
	<p>(3) 重要な引当金の計上基準</p> <p>貸倒引当金 債権の貸倒れによる損失に備えるため、一般債権については貸倒実績率に基づき、貸倒懸念債権等特定の債権については個別に回収可能性を検討し、回収不能見込額を計上しております。</p> <p>賞与引当金 当社及び国内連結子会社は、従業員に対する賞与の支出に備えて、当連結会計年度における賞与支給見込額に基づき計上しております。</p> <p>(追加情報) 当社及び国内連結子会社は、従来、未払従業員賞与を未払費用として計上しておりましたが、当連結会計年度より「賞与引当金」として計上しております。</p> <p>なお、前期末における未払従業員賞与の金額は1,146百万円であります。</p> <p>役員賞与引当金 当社及び国内連結子会社は、役員賞与の支出に備えて、当連結会計年度における支給見込額に基づき計上しております。</p>	<p>リース資産 所有権移転ファイナンス・リース取引に係るリース資産 自己所有の固定資産に適用する減価償却方法と同一の方法を採用しております。</p> <p>所有権移転外ファイナンス・リース取引に係るリース資産 リース期間を耐用年数とし、残存価額を零とする定額法を採用しております。</p> <p>なお、所有権移転外ファイナンス・リース取引のうち、リース取引開始日が平成20年3月31日以前のリース取引については、通常の賃貸借取引に係る方法に準じた会計処理によっております。</p> <p>(3) 重要な引当金の計上基準</p> <p>貸倒引当金 同左</p> <p>賞与引当金 同左</p> <p>役員賞与引当金 当社及び国内連結子会社は、役員賞与の支出に備えて、当連結会計年度における支給見込額に基づき計上しております。なお、当連結会計年度末においては当社役員の賞与支給は予定していないため、当社については役員賞与引当金は計上しておりません。</p>

項目	前連結会計年度 (自平成19年4月1日 至平成20年3月31日)	当連結会計年度 (自平成20年4月1日 至平成21年3月31日)
	<p>退職給付引当金</p> <p>従業員の退職給付に備えるため、当連結会計年度末における退職給付債務及び年金資産の見込額に基づき、当連結会計年度末において発生していると認められる額を計上しております。</p> <p>数理計算上の差異は、発生時の従業員の平均残存勤務期間以内の一定の年数（6～12年）による按分額をそれぞれ発生の翌連結会計年度から費用処理しております。</p> <p>過去勤務債務は、発生時の従業員の平均残存勤務期間以内の一定の年数（6～12年）による按分額を費用処理しております。</p> <p>(4) 重要な外貨建の資産又は負債の本邦通貨への換算の基準</p> <p>外貨建金銭債権債務は、連結決算日の直物為替相場により円貨に換算し、換算差額は損益として処理しております。なお、在外子会社等の資産及び負債並びに収益及び費用は、決算日の直物為替相場により円貨に換算し、換算差額は純資産の部における為替換算調整勘定及び少数株主持分に含めて計上しております。</p> <p>(5) 重要なリース取引の処理方法</p> <p>リース物件の所有権が借主に移転すると認められるもの以外のファイナンス・リース取引については通常の賃貸借取引に係る方法に準じた会計処理によっております。</p> <p>(6) 重要なヘッジ会計の方法</p> <p>ヘッジ会計の方法</p> <p>繰延ヘッジ処理によっております。</p> <p>また、振当処理の要件を満たす為替予約等については振当処理を採用し、特例処理の要件を満たす金利スワップについては特例処理を採用しております。</p> <p>ヘッジ手段とヘッジ対象</p> <ul style="list-style-type: none"> ・ヘッジ手段 デリバティブ取引（商品先物取引、為替予約等及び金利スワップ取引） ・ヘッジ対象 原材料仕入に係る予定取引、外貨建債務、外貨建予定取引及び借入金利息 	<p>退職給付引当金</p> <p>従業員の退職給付に備えるため、当連結会計年度末における退職給付債務及び年金資産の見込額に基づき、当連結会計年度末において発生していると認められる額を計上しております。</p> <p>数理計算上の差異は、発生時の従業員の平均残存勤務期間以内の一定の年数（5～12年）による按分額をそれぞれ発生の翌連結会計年度から費用処理しております。</p> <p>過去勤務債務は、発生時の従業員の平均残存勤務期間以内の一定の年数（1～12年）による按分額を費用処理しております。</p> <p>(4) 重要な外貨建の資産又は負債の本邦通貨への換算の基準</p> <p>同左</p> <p>(5) 重要なヘッジ会計の方法</p> <p>ヘッジ会計の方法</p> <p>同左</p> <p>ヘッジ手段とヘッジ対象</p> <ul style="list-style-type: none"> ・ヘッジ手段 同左 ・ヘッジ対象 同左

項目	前連結会計年度 (自平成19年4月1日 至平成20年3月31日)	当連結会計年度 (自平成20年4月1日 至平成21年3月31日)
<p>5 連結子会社の資産及び負債の評価に関する事項</p> <p>6 のれんの償却に関する事項</p> <p>7 連結キャッシュ・フロー計算書における資金の範囲</p>	<p>ヘッジ方針 原材料の価格変動リスク、為替相場変動リスクの回避及び利息の固定化ヘッジの有効性評価の方法 ヘッジ手段の変動額の累計額とヘッジ対象の変動額の累計額を比較して判断しております。</p> <p>(7) 消費税等の会計処理方法 税抜方式によっております。 連結子会社の資産及び負債の評価方法は全面時価評価法によっております。 10年間の均等償却を行っております。</p> <p>手許現金、要求払預金及び取得日から3か月以内に満期日の到来する流動性の高い、容易に換金可能であり、かつ、価値の変動について僅少なリスクしか負わない短期的な投資</p>	<p>ヘッジ方針 同左</p> <p>ヘッジの有効性評価の方法 同左</p> <p>(6) 消費税等の会計処理方法 同左 同左 同左 同左</p>

【会計処理の変更】

<p>前連結会計年度 (自 平成19年4月1日 至 平成20年3月31日)</p>	<p>当連結会計年度 (自 平成20年4月1日 至 平成21年3月31日)</p>
	<p>(リース取引に関する会計基準)</p> <p>所有権移転外ファイナンス・リース取引については、従来、賃貸借取引に係る方法に準じた会計処理によっておりましたが、当連結会計年度より「リース取引に関する会計基準」(企業会計基準第13号(平成5年6月17日(企業会計審議会第一部会)、平成19年3月30日改正))及び「リース取引に関する会計基準の適用指針」(企業会計基準適用指針第16号(平成6年1月18日(日本公認会計士協会 会計制度委員会)、平成19年3月30日改正))を適用し、通常の売買取引に係る方法に準じた会計処理によっております。</p> <p>なお、リース取引開始日が適用初年度開始前の所有権移転外ファイナンス・リース取引については、引き続き通常の賃貸借取引に係る方法に準じた会計処理を適用しております。</p> <p>これにより、損益及びセグメント情報に与える影響は軽微であります。</p> <p>(連結財務諸表作成における在外子会社の会計処理に関する当面の取扱い)</p> <p>当連結会計年度より、「連結財務諸表作成における在外子会社の会計処理に関する当面の取扱い」(実務対応報告第18号 平成18年5月17日)を適用し、連結決算上必要な修正を行っております。</p> <p>これにより、営業損失、経常損失及び税金等調整前当期純損失はそれぞれ62百万円増加しております。また、当連結会計年度期首の利益剰余金が36百万円減少しております。</p> <p>なお、セグメント情報に与える影響は当該箇所に記載しております。</p>

【表示方法の変更】

前連結会計年度 (自 平成19年4月1日 至 平成20年3月31日)	当連結会計年度 (自 平成20年4月1日 至 平成21年3月31日)
	<p>(連結貸借対照表)</p> <p>1. 「財務諸表等の用語、様式及び作成方法に関する規則等の一部を改正する内閣府令」(平成20年8月7日 内閣府令第50号)が適用となることに伴い、前連結会計年度において、「たな卸資産」として掲記されていたものは、当連結会計年度から「商品及び製品」「仕掛品」「原材料及び貯蔵品」に区分掲記しております。なお、前連結会計年度の「たな卸資産」に含まれる「商品及び製品」「仕掛品」「原材料及び貯蔵品」は、それぞれ3,485百万円、2,447百万円、6,169百万円であります。</p> <p>2. 前連結会計年度において、「無形固定資産」として掲記されていたものは、EDINETへのXBRL導入に伴い連結財務諸表の比較可能性を向上するため、当連結会計年度より「のれん」「その他(無形固定資産)」に区分掲記しております。なお、前連結会計年度に含まれる「のれん」「その他(無形固定資産)」はそれぞれ473百万円、971百万円であります。</p>

【注記事項】

(連結貸借対照表関係)

前連結会計年度 (平成20年3月31日)	当連結会計年度 (平成21年3月31日)																																										
<p>1 担保資産及び担保付債務</p> <p>担保に供している資産は、次のとおりであります。</p> <table style="width: 100%; border-collapse: collapse;"> <tr> <td style="padding-left: 20px;">建物及び構築物</td> <td style="text-align: right;">299百万円(帳簿価額)</td> </tr> <tr> <td style="padding-left: 20px;">土地</td> <td style="text-align: right;">400百万円(帳簿価額)</td> </tr> <tr> <td style="padding-left: 20px;">計</td> <td style="text-align: right; border-top: 1px solid black;">699百万円(帳簿価額)</td> </tr> </table> <p>担保付債務は、次のとおりであります。</p> <table style="width: 100%; border-collapse: collapse;"> <tr> <td style="padding-left: 20px;">短期借入金</td> <td style="text-align: right;">385百万円</td> </tr> <tr> <td style="padding-left: 20px;">1年内返済予定の長期借入金</td> <td style="text-align: right;">32百万円</td> </tr> <tr> <td style="padding-left: 20px;">長期借入金</td> <td style="text-align: right;">32百万円</td> </tr> <tr> <td style="padding-left: 20px;">計</td> <td style="text-align: right; border-top: 1px solid black;">449百万円</td> </tr> </table> <p>3 非連結子会社及び関連会社に係る注記</p> <p>各科目に含まれている非連結子会社及び関連会社に対するものは次のとおりであります。</p> <table style="width: 100%; border-collapse: collapse;"> <tr> <td style="padding-left: 20px;">投資有価証券(株式)</td> <td style="text-align: right;">1,215百万円</td> </tr> </table> <p>保証債務</p> <p>連結会社以外の会社の銀行借入金等に対する保証額は次のとおりであります。</p> <table style="width: 100%; border-collapse: collapse;"> <tr> <td style="padding-left: 20px;">タムラ化研(アメリカ)株</td> <td style="text-align: right;">45百万円 (450千US\$)</td> </tr> <tr> <td style="padding-left: 20px;">田村精工電子(常熟)有</td> <td style="text-align: right;">120百万円</td> </tr> <tr> <td style="padding-left: 20px;">計</td> <td style="text-align: right; border-top: 1px solid black;">165百万円</td> </tr> </table> <p>当社は、流動性資金を確保し、運転資金の効率的な調達を行うため取引銀行5行と貸出コミットメント契約を締結しております。また、株式会社光波(コード番号:6876 JASDAQ)の株式を公開買付けするのに要する資金として、取引銀行2行と極度額50億円の当座貸越契約及びコミットメントライン契約を平成20年3月24日付で締結いたしました。これら契約に基づく当連結会計年度末における借入未実行残高等は次のとおりであります。</p> <table style="width: 100%; border-collapse: collapse;"> <tr> <td style="padding-left: 20px;">当座貸越極度額及び貸出コミットメントの総額</td> <td style="text-align: right;">7,500百万円</td> </tr> <tr> <td style="padding-left: 20px;">借入実行残高</td> <td style="text-align: right;">百万円</td> </tr> <tr> <td style="padding-left: 20px;">差引額</td> <td style="text-align: right; border-top: 1px solid black;">7,500百万円</td> </tr> </table>	建物及び構築物	299百万円(帳簿価額)	土地	400百万円(帳簿価額)	計	699百万円(帳簿価額)	短期借入金	385百万円	1年内返済予定の長期借入金	32百万円	長期借入金	32百万円	計	449百万円	投資有価証券(株式)	1,215百万円	タムラ化研(アメリカ)株	45百万円 (450千US\$)	田村精工電子(常熟)有	120百万円	計	165百万円	当座貸越極度額及び貸出コミットメントの総額	7,500百万円	借入実行残高	百万円	差引額	7,500百万円	<p>1 担保資産及び担保付債務</p> <p>担保に供している資産は、次のとおりであります。</p> <table style="width: 100%; border-collapse: collapse;"> <tr> <td style="padding-left: 20px;">土地</td> <td style="text-align: right;">2百万円(帳簿価額)</td> </tr> </table> <p>担保付債務は、次のとおりであります。</p> <table style="width: 100%; border-collapse: collapse;"> <tr> <td style="padding-left: 20px;">1年内返済予定の長期借入金</td> <td style="text-align: right;">32百万円</td> </tr> </table> <p>2 非連結子会社及び関連会社に係る注記</p> <p>各科目に含まれている非連結子会社及び関連会社に対するものは次のとおりであります。</p> <table style="width: 100%; border-collapse: collapse;"> <tr> <td style="padding-left: 20px;">投資有価証券(株式)</td> <td style="text-align: right;">589百万円</td> </tr> </table> <p>保証債務</p> <p>連結会社以外の会社の銀行借入金等に対する保証額は次のとおりであります。</p> <table style="width: 100%; border-collapse: collapse;"> <tr> <td style="padding-left: 20px;">田村精工電子(常熟)有</td> <td style="text-align: right;">170百万円</td> </tr> </table> <p>当社は、流動性資金を確保し、運転資金の効率的な調達を行うため取引銀行5行と貸出コミットメント契約を締結しております。当連結会計年度末における借入未実行残高等は次のとおりであります。</p> <table style="width: 100%; border-collapse: collapse;"> <tr> <td style="padding-left: 20px;">貸出コミットメントの総額</td> <td style="text-align: right;">2,500百万円</td> </tr> <tr> <td style="padding-left: 20px;">借入実行残高</td> <td style="text-align: right;">百万円</td> </tr> <tr> <td style="padding-left: 20px;">差引額</td> <td style="text-align: right; border-top: 1px solid black;">2,500百万円</td> </tr> </table>	土地	2百万円(帳簿価額)	1年内返済予定の長期借入金	32百万円	投資有価証券(株式)	589百万円	田村精工電子(常熟)有	170百万円	貸出コミットメントの総額	2,500百万円	借入実行残高	百万円	差引額	2,500百万円
建物及び構築物	299百万円(帳簿価額)																																										
土地	400百万円(帳簿価額)																																										
計	699百万円(帳簿価額)																																										
短期借入金	385百万円																																										
1年内返済予定の長期借入金	32百万円																																										
長期借入金	32百万円																																										
計	449百万円																																										
投資有価証券(株式)	1,215百万円																																										
タムラ化研(アメリカ)株	45百万円 (450千US\$)																																										
田村精工電子(常熟)有	120百万円																																										
計	165百万円																																										
当座貸越極度額及び貸出コミットメントの総額	7,500百万円																																										
借入実行残高	百万円																																										
差引額	7,500百万円																																										
土地	2百万円(帳簿価額)																																										
1年内返済予定の長期借入金	32百万円																																										
投資有価証券(株式)	589百万円																																										
田村精工電子(常熟)有	170百万円																																										
貸出コミットメントの総額	2,500百万円																																										
借入実行残高	百万円																																										
差引額	2,500百万円																																										

(連結損益計算書関係)

前連結会計年度 (自 平成19年4月1日 至 平成20年3月31日)	当連結会計年度 (自 平成20年4月1日 至 平成21年3月31日)																																																																				
<p>1 販売費及び一般管理費の主要な費目及び金額</p> <table style="width: 100%; border-collapse: collapse;"> <tr><td style="width: 80%;">従業員給与手当</td><td style="text-align: right;">5,339百万円</td></tr> <tr><td>退職給付費用</td><td style="text-align: right;">368百万円</td></tr> <tr><td>研究開発費</td><td style="text-align: right;">862百万円</td></tr> <tr><td>荷造運賃</td><td style="text-align: right;">1,566百万円</td></tr> <tr><td>役員賞与引当金繰入額</td><td style="text-align: right;">122百万円</td></tr> <tr><td>賞与引当金繰入額</td><td style="text-align: right;">706百万円</td></tr> </table> <p>2 一般管理費及び当期製造費用に含まれている研究開発費は、862百万円であります。</p> <p>3 固定資産売却益の内容は次のとおりであります。</p> <table style="width: 100%; border-collapse: collapse;"> <tr><td style="width: 80%;">機械装置及び運搬具</td><td style="text-align: right;">13百万円</td></tr> <tr><td>工具器具及び備品</td><td style="text-align: right;">20百万円</td></tr> <tr><td>土地</td><td style="text-align: right;">15百万円</td></tr> <tr><td>計</td><td style="text-align: right;">49百万円</td></tr> </table> <p>4 固定資産除売却損の内容は次のとおりであります。</p> <table style="width: 100%; border-collapse: collapse;"> <tr><td style="width: 80%;">建物及び構築物</td><td style="text-align: right;">37百万円</td></tr> <tr><td>機械装置及び運搬具</td><td style="text-align: right;">13百万円</td></tr> <tr><td>工具器具及び備品</td><td style="text-align: right;">23百万円</td></tr> <tr><td>計</td><td style="text-align: right;">73百万円</td></tr> </table>	従業員給与手当	5,339百万円	退職給付費用	368百万円	研究開発費	862百万円	荷造運賃	1,566百万円	役員賞与引当金繰入額	122百万円	賞与引当金繰入額	706百万円	機械装置及び運搬具	13百万円	工具器具及び備品	20百万円	土地	15百万円	計	49百万円	建物及び構築物	37百万円	機械装置及び運搬具	13百万円	工具器具及び備品	23百万円	計	73百万円	<p>1 販売費及び一般管理費の主要な費目及び金額</p> <table style="width: 100%; border-collapse: collapse;"> <tr><td style="width: 80%;">従業員給与手当</td><td style="text-align: right;">5,742百万円</td></tr> <tr><td>退職給付費用</td><td style="text-align: right;">603百万円</td></tr> <tr><td>研究開発費</td><td style="text-align: right;">837百万円</td></tr> <tr><td>荷造運賃</td><td style="text-align: right;">1,309百万円</td></tr> <tr><td>役員賞与引当金繰入額</td><td style="text-align: right;">26百万円</td></tr> <tr><td>賞与引当金繰入額</td><td style="text-align: right;">532百万円</td></tr> </table> <p>2 一般管理費及び当期製造費用に含まれている研究開発費は、837百万円であります。</p> <p>3 固定資産売却益の内容は次のとおりであります。</p> <table style="width: 100%; border-collapse: collapse;"> <tr><td style="width: 80%;">機械装置及び運搬具</td><td style="text-align: right;">3百万円</td></tr> </table> <p>4 固定資産除売却損の内容は次のとおりであります。</p> <table style="width: 100%; border-collapse: collapse;"> <tr><td style="width: 80%;">建物及び構築物</td><td style="text-align: right;">81百万円</td></tr> <tr><td>機械装置及び運搬具</td><td style="text-align: right;">202百万円</td></tr> <tr><td>工具、器具及び備品</td><td style="text-align: right;">20百万円</td></tr> <tr><td>計</td><td style="text-align: right;">304百万円</td></tr> </table> <p>5 減損損失 当連結会計年度において、当社グループは以下の資産グループについて減損損失を計上しました。</p> <table border="1" style="width: 100%; border-collapse: collapse;"> <thead> <tr> <th style="text-align: center;">場所</th> <th style="text-align: center;">用途</th> <th style="text-align: center;">種類</th> </tr> </thead> <tbody> <tr> <td>福島県大沼郡</td> <td>遊休資産</td> <td>土地</td> </tr> <tr> <td>埼玉県狭山市</td> <td>はんだ付装置 関連事業</td> <td>のれん</td> </tr> <tr> <td>群馬県沼田市</td> <td>電子部品製造 工場</td> <td>土地及び建物 等</td> </tr> <tr> <td>山形県飽海郡</td> <td>はんだ付装置 製造工場</td> <td>土地及び建物 等</td> </tr> <tr> <td>三重県鈴鹿市</td> <td>電子化学材料 製造工場</td> <td>土地及び建物 等</td> </tr> </tbody> </table> <p>当社グループは、主として継続的に損益の把握を実施している区分ごとに、また、遊休資産につきましては各資産ごとに、資産のグルーピングを行っております。</p>	従業員給与手当	5,742百万円	退職給付費用	603百万円	研究開発費	837百万円	荷造運賃	1,309百万円	役員賞与引当金繰入額	26百万円	賞与引当金繰入額	532百万円	機械装置及び運搬具	3百万円	建物及び構築物	81百万円	機械装置及び運搬具	202百万円	工具、器具及び備品	20百万円	計	304百万円	場所	用途	種類	福島県大沼郡	遊休資産	土地	埼玉県狭山市	はんだ付装置 関連事業	のれん	群馬県沼田市	電子部品製造 工場	土地及び建物 等	山形県飽海郡	はんだ付装置 製造工場	土地及び建物 等	三重県鈴鹿市	電子化学材料 製造工場	土地及び建物 等
従業員給与手当	5,339百万円																																																																				
退職給付費用	368百万円																																																																				
研究開発費	862百万円																																																																				
荷造運賃	1,566百万円																																																																				
役員賞与引当金繰入額	122百万円																																																																				
賞与引当金繰入額	706百万円																																																																				
機械装置及び運搬具	13百万円																																																																				
工具器具及び備品	20百万円																																																																				
土地	15百万円																																																																				
計	49百万円																																																																				
建物及び構築物	37百万円																																																																				
機械装置及び運搬具	13百万円																																																																				
工具器具及び備品	23百万円																																																																				
計	73百万円																																																																				
従業員給与手当	5,742百万円																																																																				
退職給付費用	603百万円																																																																				
研究開発費	837百万円																																																																				
荷造運賃	1,309百万円																																																																				
役員賞与引当金繰入額	26百万円																																																																				
賞与引当金繰入額	532百万円																																																																				
機械装置及び運搬具	3百万円																																																																				
建物及び構築物	81百万円																																																																				
機械装置及び運搬具	202百万円																																																																				
工具、器具及び備品	20百万円																																																																				
計	304百万円																																																																				
場所	用途	種類																																																																			
福島県大沼郡	遊休資産	土地																																																																			
埼玉県狭山市	はんだ付装置 関連事業	のれん																																																																			
群馬県沼田市	電子部品製造 工場	土地及び建物 等																																																																			
山形県飽海郡	はんだ付装置 製造工場	土地及び建物 等																																																																			
三重県鈴鹿市	電子化学材料 製造工場	土地及び建物 等																																																																			

前連結会計年度 (自 平成19年4月1日 至 平成20年3月31日)	当連結会計年度 (自 平成20年4月1日 至 平成21年3月31日)
	<p>当連結会計年度において、事業の用に供していない遊休資産のうち、時価が著しく下落した資産グループの帳簿価額を回収可能価額まで減額し、また、急激な経済環境の悪化により収益性が著しく低下した上記の遊休資産以外の資産グループの帳簿価額を回収可能価額まで減額し、当該減少額を減損損失（585百万円）として特別損失に計上しました。</p> <p>その内訳は、建物及び構築物196百万円、土地119百万円及びのれん270百万円であります。</p> <p>なお、当該資産グループの回収可能価額は正味売却価額により測定しており、主として固定資産税評価額もしくは路線価を基に評価しております。</p> <p>6 期末たな卸高は収益性の低下に伴う簿価切下後の金額であり、次のたな卸資産評価損が売上原価に含まれております。</p> <p style="text-align: right;">269百万円</p>

(連結株主資本等変動計算書関係)

前連結会計年度(自平成19年4月1日至平成20年3月31日)

1. 発行済株式の種類及び総数並びに自己株式の種類及び株式数に関する事項

	前連結会計年度末 株式数(千株)	当連結会計年度増 加株式数(千株)	当連結会計年度減 少株式数(千株)	当連結会計年度末 株式数(千株)
発行済株式				
普通株式	75,067	-	-	75,067
合計	75,067	-	-	75,067
自己株式				
普通株式(注)1,2	469	42	9	502
合計	469	42	9	502

(注)1. 普通株式の自己株式の株式数の増加42千株は、単元未満株式の買取請求による増加であります。

2. 普通株式の自己株式の株式数の減少9千株は、新株予約権方式によるストック・オプションの行使による減少であります。

2. 新株予約権及び自己新株予約権に関する事項

区分	新株予約権の内訳	新株予約権 の目的とな る株式の種 類	新株予約権の目的となる株式の数(千株)				当連結会計 年度末残高 (百万円)
			前連結会計 年度末	当連結会計 年度増加	当連結会計 年度減少	当連結会計 年度末	
提出会社 (親会社)	ストック・オプションとして の新株予約権	-	-	-	-	-	30
	合計	-	-	-	-	-	30

3. 配当に関する事項

(1) 配当金支払額

(決議)	株式の種類	配当金の総額 (百万円)	1株当たり配 当額(円)	基準日	効力発生日
平成19年6月28日 定時株主総会	普通株式	223	3	平成19年3月31日	平成19年6月29日
平成19年11月7日 取締役会	普通株式	223	3	平成19年9月30日	平成19年12月7日

(2) 基準日が当期に属する配当のうち、配当の効力発生日が翌期となるもの

(決議)	株式の種類	配当金の総額 (百万円)	配当の原資	1株当たり配 当額(円)	基準日	効力発生日
平成20年6月27日 定時株主総会	普通株式	223	利益剰余金	3	平成20年3月31日	平成20年6月30日

4. その他

利益剰余金の連結会計年度中の変動額において計上されている「その他」は、連結子会社であるタムラ・ヨーロッパ・リミテッドにおいて、英国の退職給付債務に係る会計基準(英国会計基準FRS17)を適用していることによるものであります。

当連結会計年度（自 平成20年4月1日 至 平成21年3月31日）

1. 発行済株式の種類及び総数並びに自己株式の種類及び株式数に関する事項

	前連結会計年度末 株式数（千株）	当連結会計年度増 加株式数（千株）	当連結会計年度減 少株式数（千株）	当連結会計年度末 株式数（千株）
発行済株式				
普通株式	75,067	-	-	75,067
合計	75,067	-	-	75,067
自己株式				
普通株式（注）1,2	502	5,062	7	5,558
合計	502	5,062	7	5,558

（注）1. 普通株式の自己株式の株式数の増加5,062千株は、取締役会決議に基づく自己株式の取得による増加5,000千株及び単元未満株式の買取請求による増加62千株であります。

2. 普通株式の自己株式の株式数の減少7千株は、新株予約権方式によるストック・オプションの行使による減少であります。

2. 新株予約権及び自己新株予約権に関する事項

区分	新株予約権の内訳	新株予約権 の目的とな る株式の種 類	新株予約権の目的となる株式の数（千株）				当連結会計 年度末残高 （百万円）
			前連結会計 年度末	当連結会計 年度増加	当連結会計 年度減少	当連結会計 年度末	
提出会社 （親会社）	ストック・オプションとして の新株予約権	-	-	-	-	-	46
	合計	-	-	-	-	-	46

3. 配当に関する事項

(1) 配当金支払額

（決議）	株式の種類	配当金の総額 （百万円）	1株当たり配当 額（円）	基準日	効力発生日
平成20年6月27日 定時株主総会	普通株式	223	3	平成20年3月31日	平成20年6月30日
平成20年11月7日 取締役会	普通株式	208	3	平成20年9月30日	平成20年12月5日

(2) 基準日が当期に属する配当のうち、配当の効力発生日が翌期となるもの
該当事項はありません。

(連結キャッシュ・フロー計算書関係)

前連結会計年度 (自 平成19年4月1日 至 平成20年3月31日)	当連結会計年度 (自 平成20年4月1日 至 平成21年3月31日)
現金及び現金同等物の期末残高と連結貸借対照表に掲記されている科目の金額との関係	1 現金及び現金同等物の期末残高と連結貸借対照表に掲記されている科目の金額との関係
現金及び預金勘定 18,379百万円	現金及び預金勘定 18,036百万円
預入期間が3か月を超える定期預金 315百万円	預入期間が3か月を超える定期預金 128百万円
現金及び現金同等物 <u>18,064百万円</u>	現金及び現金同等物 <u>17,907百万円</u>
	2 株式の取得により新たに連結子会社となった会社の資産及び負債の主な内訳
	株式の取得により新たに(株)光波及びその連結子会社を連結したことに伴う連結開始時の資産及び負債の内訳並びに(株)光波株式の取得価額と(株)光波取得のための支出(純額)との関係は次のとおりであります。
	流動資産 7,328百万円
	固定資産 4,094百万円
	のれん 185百万円
	流動負債 2,884百万円
	固定負債 684百万円
	少数株主持分 3,786百万円
	自己株式 244百万円
	(株)光波株式の取得価額 <u>4,499百万円</u>
	(株)光波及びその連結子会社の現金及び現金同等物 2,072百万円
	差引：(株)光波取得のための支出 <u>2,426百万円</u>

(リース取引関係)

前連結会計年度 (自 平成19年4月1日 至 平成20年3月31日)	当連結会計年度 (自 平成20年4月1日 至 平成21年3月31日)																																								
<p>リース物件の所有権が借主に移転すると認められるもの以外のファイナンス・リース取引</p> <p>リース物件の取得価額相当額、減価償却累計額相当額、減損損失累計額及び期末残高相当額</p>	<p>ファイナンス・リース取引(借主側)</p> <p>(1) 所有権移転ファイナンス・リース取引 リース資産の内容 (ア) 有形固定資産 電子部品関連事業における生産設備(機械及び装置)であります。 (イ) 無形固定資産 ソフトウェアであります。 リース資産の減価償却の方法 連結財務諸表作成のための基本となる重要な事項「4. 会計処理基準に関する事項 (2) 重要な減価償却資産の減価償却の方法」に記載のとおりであります。</p> <p>(2) 所有権移転外ファイナンス・リース取引 リース資産の内容 (ア) 有形固定資産 電子部品関連事業における生産設備(機械及び装置)及びIT関連設備(工具、器具及び備品)であります。 (イ) 無形固定資産 ソフトウェアであります。 リース資産の減価償却の方法 連結財務諸表作成のための基本となる重要な事項「4. 会計処理基準に関する事項 (2) 重要な減価償却資産の減価償却の方法」に記載のとおりであります。</p> <p>なお、所有権移転外ファイナンス・リース取引のうち、リース取引開始日が、平成20年3月31日以前のリース取引については、通常の賃貸借取引に係る方法に準じた会計処理によっており、その内容は次のとおりであります。</p> <p>リース物件の取得価額相当額、減価償却累計額相当額、減損損失累計額相当額及び期末残高相当額</p>																																								
<table border="1"> <thead> <tr> <th></th> <th>取得価額相当額 (百万円)</th> <th>減価償却累計額相当額 (百万円)</th> <th>期末残高相当額 (百万円)</th> </tr> </thead> <tbody> <tr> <td>機械装置及び運搬具</td> <td>668</td> <td>118</td> <td>550</td> </tr> <tr> <td>工具器具及び備品</td> <td>371</td> <td>230</td> <td>141</td> </tr> <tr> <td>無形固定資産(ソフトウェア)</td> <td>1,550</td> <td>1,080</td> <td>470</td> </tr> <tr> <td>合計</td> <td>2,590</td> <td>1,428</td> <td>1,161</td> </tr> </tbody> </table>		取得価額相当額 (百万円)	減価償却累計額相当額 (百万円)	期末残高相当額 (百万円)	機械装置及び運搬具	668	118	550	工具器具及び備品	371	230	141	無形固定資産(ソフトウェア)	1,550	1,080	470	合計	2,590	1,428	1,161	<table border="1"> <thead> <tr> <th></th> <th>取得価額相当額 (百万円)</th> <th>減価償却累計額相当額 (百万円)</th> <th>期末残高相当額 (百万円)</th> </tr> </thead> <tbody> <tr> <td>機械装置及び運搬具</td> <td>690</td> <td>182</td> <td>508</td> </tr> <tr> <td>工具、器具及び備品</td> <td>169</td> <td>121</td> <td>48</td> </tr> <tr> <td>無形固定資産(ソフトウェア)</td> <td>442</td> <td>308</td> <td>133</td> </tr> <tr> <td>合計</td> <td>1,302</td> <td>612</td> <td>690</td> </tr> </tbody> </table>		取得価額相当額 (百万円)	減価償却累計額相当額 (百万円)	期末残高相当額 (百万円)	機械装置及び運搬具	690	182	508	工具、器具及び備品	169	121	48	無形固定資産(ソフトウェア)	442	308	133	合計	1,302	612	690
	取得価額相当額 (百万円)	減価償却累計額相当額 (百万円)	期末残高相当額 (百万円)																																						
機械装置及び運搬具	668	118	550																																						
工具器具及び備品	371	230	141																																						
無形固定資産(ソフトウェア)	1,550	1,080	470																																						
合計	2,590	1,428	1,161																																						
	取得価額相当額 (百万円)	減価償却累計額相当額 (百万円)	期末残高相当額 (百万円)																																						
機械装置及び運搬具	690	182	508																																						
工具、器具及び備品	169	121	48																																						
無形固定資産(ソフトウェア)	442	308	133																																						
合計	1,302	612	690																																						

前連結会計年度 (自 平成19年4月1日 至 平成20年3月31日)	当連結会計年度 (自 平成20年4月1日 至 平成21年3月31日)																								
<p>未経過リース料期末残高相当額等</p> <p>未経過リース料期末残高相当額</p> <table style="width: 100%; border-collapse: collapse;"> <tr> <td style="width: 80%;">1年以内</td> <td style="text-align: right;">515百万円</td> </tr> <tr> <td>1年超</td> <td style="text-align: right;">664百万円</td> </tr> <tr> <td>合計</td> <td style="text-align: right;">1,179百万円</td> </tr> </table> <p>支払リース料、リース資産減損損失勘定の取崩額、減価償却費相当額、支払利息相当額及び減損損失</p> <table style="width: 100%; border-collapse: collapse;"> <tr> <td style="width: 80%;">支払リース料</td> <td style="text-align: right;">520百万円</td> </tr> <tr> <td>減価償却費相当額</td> <td style="text-align: right;">490百万円</td> </tr> <tr> <td>支払利息相当額</td> <td style="text-align: right;">29百万円</td> </tr> </table> <p>減価償却費相当額の算定方法</p> <p>リース期間を耐用年数とし、残存価額を零とする定額法によっております。</p> <p>利息相当額の算定方法</p> <p>リース料総額とリース物件の取得価額相当額の差額を利息相当額とし、各期への配分方法については、利息法によっております。</p> <p>(減損損失について)</p> <p>リース資産に配分された減損損失はありません。</p>	1年以内	515百万円	1年超	664百万円	合計	1,179百万円	支払リース料	520百万円	減価償却費相当額	490百万円	支払利息相当額	29百万円	<p>未経過リース料期末残高相当額等</p> <p>未経過リース料期末残高相当額</p> <table style="width: 100%; border-collapse: collapse;"> <tr> <td style="width: 80%;">1年以内</td> <td style="text-align: right;">211百万円</td> </tr> <tr> <td>1年超</td> <td style="text-align: right;">495百万円</td> </tr> <tr> <td>合計</td> <td style="text-align: right;">707百万円</td> </tr> </table> <p>支払リース料、リース資産減損損失勘定の取崩額、減価償却費相当額、支払利息相当額及び減損損失</p> <table style="width: 100%; border-collapse: collapse;"> <tr> <td style="width: 80%;">支払リース料</td> <td style="text-align: right;">436百万円</td> </tr> <tr> <td>減価償却費相当額</td> <td style="text-align: right;">407百万円</td> </tr> <tr> <td>支払利息相当額</td> <td style="text-align: right;">26百万円</td> </tr> </table> <p>減価償却費相当額の算定方法</p> <p>リース期間を耐用年数とし、残存価額を零とする定額法によっております。</p> <p>利息相当額の算定方法</p> <p>リース料総額とリース物件の取得価額相当額の差額を利息相当額とし、各期への配分方法については、利息法によっております。</p> <p>(減損損失について)</p> <p>リース資産に配分された減損損失はありません。</p>	1年以内	211百万円	1年超	495百万円	合計	707百万円	支払リース料	436百万円	減価償却費相当額	407百万円	支払利息相当額	26百万円
1年以内	515百万円																								
1年超	664百万円																								
合計	1,179百万円																								
支払リース料	520百万円																								
減価償却費相当額	490百万円																								
支払利息相当額	29百万円																								
1年以内	211百万円																								
1年超	495百万円																								
合計	707百万円																								
支払リース料	436百万円																								
減価償却費相当額	407百万円																								
支払利息相当額	26百万円																								

(有価証券関係)

前連結会計年度(自平成19年4月1日至平成20年3月31日)

1 その他有価証券で時価のあるもの

区分	取得原価 (百万円)	連結貸借対照表 計上額 (百万円)	差額 (百万円)
連結貸借対照表計上額が取得原価を超えるもの			
株式	1,112	1,667	555
小計	1,112	1,667	555
連結貸借対照表計上額が取得原価を超えないもの			
株式	212	175	37
小計	212	175	37
合計	1,324	1,842	518

2 時価評価されていない主な有価証券

内容	連結貸借対照表計上額(百万円)
その他有価証券	
非上場株式	165
合計	165

当連結会計年度(自平成20年4月1日至平成21年3月31日)

1 その他有価証券で時価のあるもの

区分	取得原価 (百万円)	連結貸借対照表 計上額 (百万円)	差額 (百万円)
連結貸借対照表計上額が取得原価を超えるもの			
株式	328	404	76
小計	328	404	76
連結貸借対照表計上額が取得原価を超えないもの			
株式	1,107	766	341
小計	1,107	766	341
合計	1,435	1,171	264

2 時価評価されていない主な有価証券

内容	連結貸借対照表計上額(百万円)
その他有価証券	
非上場株式	181
合計	181

(注) 当連結会計年度において、有価証券について123百万円(その他有価証券で時価のある株式123百万円)減損処理を行っております。

(デリバティブ取引関係)

1 取引の状況に関する事項

<p>前連結会計年度 (自 平成19年4月1日 至 平成20年3月31日)</p>	<p>当連結会計年度 (自 平成20年4月1日 至 平成21年3月31日)</p>
<p>取引の内容及び利用目的等</p> <ul style="list-style-type: none"> ・通常の営業過程における輸出取引の為替相場の変動によるリスクを軽減するため、為替予約等を行っております。 ・変動金利支払の長期借入金の支払利息の固定化を目的とする金利スワップ取引を行っております。 <p>取引に対する取組方針</p> <p>通貨関連におけるデリバティブ取引については、主として外貨建債権をヘッジする目的で為替予約等を利用しております。外貨建売掛金の範囲内で行うこととし、投機目的のためにデリバティブ取引は行わない方針であります。</p> <p>金利関連のデリバティブ取引については、現在、変動金利を固定金利に変換する目的で金利スワップ取引を利用しているのみであります。</p> <p>取引に係るリスクの内容</p> <p>通貨関連における為替予約等は、為替相場の変動によるリスクを有しております。</p> <p>金利関連における金利スワップ取引においては、市場金利の変動によるリスクを有しております。</p> <p>通貨関連、金利関連のデリバティブ取引は、信用度の高い大手金融機関のみを取引相手としており、相手先の契約不履行による信用リスクは、ないと判断しております。</p> <p>取引に係るリスク管理体制</p> <p>デリバティブ取引は、取引の目的・内容・取引相手・保有リスト及び損失の限度額・リスク額の報告体制等、取締役会にて定めた社内規定があり、これに基づいて取引及びリスク管理の運営を行っております。社内規定における限度を超えて取引を行う場合には、取締役会の承認を必要としております。</p>	<p>取引の内容及び利用目的等</p> <p>同左</p> <p>取引に対する取組方針</p> <p>同左</p> <p>取引に係るリスクの内容</p> <p>同左</p> <p>取引に係るリスク管理体制</p> <p>同左</p>

2 取引の時価等に関する事項

前連結会計年度(平成20年3月31日)

該当事項はありません。

当連結会計年度(平成21年3月31日)

該当事項はありません。

(退職給付関係)

前連結会計年度 (自 平成19年4月1日 至 平成20年3月31日)	当連結会計年度 (自 平成20年4月1日 至 平成21年3月31日)																																
<p>1 採用している退職給付制度の概要</p> <p>当社及び国内連結子会社5社は、確定給付型の制度として、企業年金基金制度及び退職一時金制度を設けており、国内連結子会社5社は、確定給付型の制度として退職一時金制度を設けております。</p> <p>一部の海外連結子会社でも確定給付型の企業年金基金制度を設けております。</p> <p>また、当社において退職給付信託を設定しております。</p>	<p>1 採用している退職給付制度の概要</p> <p>当社及び国内連結子会社5社は、確定給付型の制度として、企業年金基金制度及び退職一時金制度を設けており、国内連結子会社5社は、確定給付型の制度として退職一時金制度を設けております。</p> <p>一部の海外連結子会社でも確定給付型の企業年金基金制度を設けております。</p> <p>また、当社において退職給付信託を設定しております。連結子会社である(株)光波及び(株)オブシード津南は、確定給付型の制度として、厚生年金基金、規約型企業年金制度及び退職一時金制度を設けております。</p>																																
<p>2 退職給付債務に関する事項</p> <table style="width: 100%; border-collapse: collapse;"> <tr> <td style="width: 80%;">退職給付債務</td> <td style="text-align: right;">10,843百万円</td> </tr> <tr> <td>年金資産(退職給付信託を含む)</td> <td style="text-align: right;">6,791百万円</td> </tr> <tr> <td style="border-top: 1px solid black;">未積立退職給付債務(+)</td> <td style="text-align: right; border-top: 1px solid black;">4,052百万円</td> </tr> <tr> <td>未認識数理計算上の差異</td> <td style="text-align: right;">2,235百万円</td> </tr> <tr> <td>未認識過去勤務債務 (債務の減額)</td> <td style="text-align: right;">267百万円</td> </tr> <tr> <td style="border-top: 1px solid black;">連結貸借対照表計上額純額 (+ +)</td> <td style="text-align: right; border-top: 1px solid black;">2,084百万円</td> </tr> <tr> <td>前払年金費用</td> <td style="text-align: right;">267百万円</td> </tr> <tr> <td style="border-top: 1px solid black;">退職給付引当金(-)</td> <td style="text-align: right; border-top: 1px solid black;">2,352百万円</td> </tr> </table> <p>(注) 一部の連結子会社は、退職給付債務の算定にあたり、簡便法を採用しております。</p>	退職給付債務	10,843百万円	年金資産(退職給付信託を含む)	6,791百万円	未積立退職給付債務(+)	4,052百万円	未認識数理計算上の差異	2,235百万円	未認識過去勤務債務 (債務の減額)	267百万円	連結貸借対照表計上額純額 (+ +)	2,084百万円	前払年金費用	267百万円	退職給付引当金(-)	2,352百万円	<p>2 退職給付債務に関する事項</p> <table style="width: 100%; border-collapse: collapse;"> <tr> <td style="width: 80%;">退職給付債務</td> <td style="text-align: right;">10,563百万円</td> </tr> <tr> <td>年金資産(退職給付信託を含む)</td> <td style="text-align: right;">5,008百万円</td> </tr> <tr> <td style="border-top: 1px solid black;">未積立退職給付債務(+)</td> <td style="text-align: right; border-top: 1px solid black;">5,554百万円</td> </tr> <tr> <td>未認識数理計算上の差異</td> <td style="text-align: right;">3,669百万円</td> </tr> <tr> <td>未認識過去勤務債務 (債務の減額)</td> <td style="text-align: right;">271百万円</td> </tr> <tr> <td style="border-top: 1px solid black;">連結貸借対照表計上額純額 (+ +)</td> <td style="text-align: right; border-top: 1px solid black;">2,155百万円</td> </tr> <tr> <td>前払年金費用</td> <td style="text-align: right;">272百万円</td> </tr> <tr> <td style="border-top: 1px solid black;">退職給付引当金(-)</td> <td style="text-align: right; border-top: 1px solid black;">2,427百万円</td> </tr> </table> <p>(注) 一部の連結子会社は、退職給付債務の算定にあたり、簡便法を採用しております。</p>	退職給付債務	10,563百万円	年金資産(退職給付信託を含む)	5,008百万円	未積立退職給付債務(+)	5,554百万円	未認識数理計算上の差異	3,669百万円	未認識過去勤務債務 (債務の減額)	271百万円	連結貸借対照表計上額純額 (+ +)	2,155百万円	前払年金費用	272百万円	退職給付引当金(-)	2,427百万円
退職給付債務	10,843百万円																																
年金資産(退職給付信託を含む)	6,791百万円																																
未積立退職給付債務(+)	4,052百万円																																
未認識数理計算上の差異	2,235百万円																																
未認識過去勤務債務 (債務の減額)	267百万円																																
連結貸借対照表計上額純額 (+ +)	2,084百万円																																
前払年金費用	267百万円																																
退職給付引当金(-)	2,352百万円																																
退職給付債務	10,563百万円																																
年金資産(退職給付信託を含む)	5,008百万円																																
未積立退職給付債務(+)	5,554百万円																																
未認識数理計算上の差異	3,669百万円																																
未認識過去勤務債務 (債務の減額)	271百万円																																
連結貸借対照表計上額純額 (+ +)	2,155百万円																																
前払年金費用	272百万円																																
退職給付引当金(-)	2,427百万円																																
<p>3 退職給付費用に関する事項</p> <table style="width: 100%; border-collapse: collapse;"> <tr> <td style="width: 80%;">勤務費用(注)1</td> <td style="text-align: right;">446百万円</td> </tr> <tr> <td>利息費用</td> <td style="text-align: right;">261百万円</td> </tr> <tr> <td>期待運用収益</td> <td style="text-align: right;">250百万円</td> </tr> <tr> <td>過去勤務債務の費用処理額</td> <td style="text-align: right;">53百万円</td> </tr> <tr> <td>数理計算上の差異の費用処理額</td> <td style="text-align: right;">144百万円</td> </tr> <tr> <td>臨時に支払った割増退職金等</td> <td style="text-align: right;">53百万円</td> </tr> <tr> <td style="border-top: 1px solid black;">退職給付費用 (+ + + + +)</td> <td style="text-align: right; border-top: 1px solid black;">601百万円</td> </tr> </table> <p>(注) 1. 企業年金基金に対する従業員拠出額を控除しております。</p> <p>2. 簡便法を採用している連結子会社の退職給付費用は、勤務費用に計上しております。</p>	勤務費用(注)1	446百万円	利息費用	261百万円	期待運用収益	250百万円	過去勤務債務の費用処理額	53百万円	数理計算上の差異の費用処理額	144百万円	臨時に支払った割増退職金等	53百万円	退職給付費用 (+ + + + +)	601百万円	<p>3 退職給付費用に関する事項</p> <table style="width: 100%; border-collapse: collapse;"> <tr> <td style="width: 80%;">勤務費用(注)1</td> <td style="text-align: right;">494百万円</td> </tr> <tr> <td>利息費用</td> <td style="text-align: right;">244百万円</td> </tr> <tr> <td>期待運用収益</td> <td style="text-align: right;">189百万円</td> </tr> <tr> <td>過去勤務債務の費用処理額</td> <td style="text-align: right;">63百万円</td> </tr> <tr> <td>数理計算上の差異の費用処理額</td> <td style="text-align: right;">361百万円</td> </tr> <tr> <td>臨時に支払った割増退職金等</td> <td style="text-align: right;">189百万円</td> </tr> <tr> <td style="border-top: 1px solid black;">退職給付費用 (+ + + + +)</td> <td style="text-align: right; border-top: 1px solid black;">1,036百万円</td> </tr> </table> <p>(注) 1. 企業年金基金に対する従業員拠出額を控除しております。</p> <p>2. 簡便法を採用している連結子会社の退職給付費用は、勤務費用に計上しております。</p>	勤務費用(注)1	494百万円	利息費用	244百万円	期待運用収益	189百万円	過去勤務債務の費用処理額	63百万円	数理計算上の差異の費用処理額	361百万円	臨時に支払った割増退職金等	189百万円	退職給付費用 (+ + + + +)	1,036百万円				
勤務費用(注)1	446百万円																																
利息費用	261百万円																																
期待運用収益	250百万円																																
過去勤務債務の費用処理額	53百万円																																
数理計算上の差異の費用処理額	144百万円																																
臨時に支払った割増退職金等	53百万円																																
退職給付費用 (+ + + + +)	601百万円																																
勤務費用(注)1	494百万円																																
利息費用	244百万円																																
期待運用収益	189百万円																																
過去勤務債務の費用処理額	63百万円																																
数理計算上の差異の費用処理額	361百万円																																
臨時に支払った割増退職金等	189百万円																																
退職給付費用 (+ + + + +)	1,036百万円																																

前連結会計年度 (自 平成19年4月1日 至 平成20年3月31日)	当連結会計年度 (自 平成20年4月1日 至 平成21年3月31日)
<p>4 退職給付債務等の計算の基礎に関する事項</p> <p>割引率 主に2.0%</p> <p>期待運用収益率 主に2.5%</p> <p>退職給付見込額の期間配分方法 期間定額基準</p> <p>数理計算上の差異の処理年数 6～12年 (発生時の従業員の平均残存勤務期間以内の一定の年数による定額法により、翌連結会計年度から費用処理することとしております。)</p> <p>過去勤務債務の処理年数 6～12年 (発生時の従業員の平均残存勤務期間以内の一定の年数による定額法により、費用処理することとしております。)</p>	<p>4 退職給付債務等の計算の基礎に関する事項</p> <p>割引率 主に2.0%</p> <p>期待運用収益率 主に2.5%</p> <p>退職給付見込額の期間配分方法 期間定額基準</p> <p>数理計算上の差異の処理年数 5～12年 (発生時の従業員の平均残存勤務期間以内の一定の年数による定額法により、翌連結会計年度から費用処理することとしております。)</p> <p>過去勤務債務の処理年数 1～12年 (発生時の従業員の平均残存勤務期間以内の一定の年数による定額法により、費用処理することとしております。)</p>

(ストック・オプション等関係)

前連結会計年度(自平成19年4月1日至平成20年3月31日)

1. スtock・オプションに係る当連結会計年度における費用計上額及び科目名
販売費及び一般管理費 19百万円

2. スtock・オプションの内容、規模及びその変動状況

(1) スtock・オプションの内容

	株式会社タムラ製作所 第2回新株予約権 平成17年6月29日決議	株式会社タムラ製作所 第3回新株予約権 平成18年6月29日決議	株式会社タムラ製作所 第4回新株予約権 平成19年6月28日決議
付与対象者の区分及び数	当社取締役 (社外取締役を除く)6名 当社執行役員 9名	当社取締役 (社外取締役を除く)6名 当社執行役員 6名	当社取締役 (社外取締役を除く)6名 当社執行役員 7名
ストック・オプション数	普通株式 35,000株	普通株式 28,000株	普通株式 30,000株
付与日	平成17年7月1日	平成18年7月1日	平成19年7月1日
権利確定条件	取締役及び執行役員の退任	同左	同左
対象勤務期間	対象勤務期間の定めはありません。	同左	同左
権利行使期間	取締役及び執行役員の退任 日の翌日から5年間	自平成18年7月1日 至平成48年6月30日	自平成19年7月1日 至平成49年6月30日

(注) 当社のストック・オプションは平成17年6月の役員退職慰労金制度の廃止に伴う株式報酬型ストック・オプション

であります。

(2) スtock・オプションの規模及びその変動状況

当連結会計年度において存在したストック・オプションを対象とし、ストック・オプションの数については、株式数に換算して記載しております。

ストック・オプションの数

	株式会社タムラ製作所 第2回新株予約権	株式会社タムラ製作所 第3回新株予約権	株式会社タムラ製作所 第4回新株予約権
権利確定前 (株)			
前連結会計年度末	30,000	28,000	
付与			30,000
失効			
権利確定	5,000	4,000	
未確定残	25,000	24,000	30,000
権利確定後 (株)			
前連結会計年度末			
権利確定	5,000	4,000	
権利行使	5,000	4,000	
失効			
未行使残			

単価情報

	株式会社タムラ製作所 第2回新株予約権 平成17年6月29日決議	株式会社タムラ製作所 第3回新株予約権 平成18年6月29日決議	株式会社タムラ製作所 第4回新株予約権 平成19年6月28日決議
権利行使価格 (円)	1	1	1

	株式会社タムラ製作所 第2回新株予約権 平成17年6月29日決議	株式会社タムラ製作所 第3回新株予約権 平成18年6月29日決議	株式会社タムラ製作所 第4回新株予約権 平成19年6月28日決議
行使時平均株価 (円)	594	594	
公正な評価単価(付与日)(円)		464	653

3. ストック・オプションの公正な評価単価の見積方法

新株予約権について公正な評価単価の見積方法は以下のとおりであります。

使用した評価技法 ブラック・ショールズ式

主な基礎数値及び見積方法

株式会社タムラ製作所第3回新株予約権

	株式会社タムラ製作所 第3回新株予約権 平成18年6月29日決議
株価変動性(注)1	29.0%
予想残存期間(注)2	10年
予想配当(注)3	6円/株
無リスク利子率(注)4	1.89%

- (注) 1. 15ヶ月間(平成17年4月から平成18年6月まで)の株価実績に基づき算定しております。
2. 十分なデータの蓄積がなく、合理的な見積もりが困難であるため、権利行使期間の1/3期間において行使されるものと推定して見積もっております。
3. 平成18年3月期の配当実績によっております。
4. 予想残存期間に対応する期間に対応する国債の平均利回りであります。

株式会社タムラ製作所第4回新株予約権

	株式会社タムラ製作所 第4回新株予約権 平成19年6月28日決議
株価変動性(注)1	27.0%
予想残存期間(注)2	10年
予想配当(注)3	6円/株
無リスク利子率(注)4	1.80%

- (注) 1. 15ヶ月間(平成18年4月から平成19年6月まで)の株価実績に基づき算定しております。
2. 十分なデータの蓄積がなく、合理的な見積もりが困難であるため、権利行使期間の1/3期間において行使されるものと推定して見積もっております。
3. 平成19年3月期の配当実績によっております。
4. 予想残存期間に対応する期間に対応する国債の平均利回りであります。

4. ストック・オプションの権利確定数の見積方法

基本的には、将来の失効数の合理的な見積りは困難であるため、実績の失効数のみ反映される方法を採用しております。

当連結会計年度（自 平成20年4月1日 至 平成21年3月31日）

1. ストック・オプションに係る当連結会計年度における費用計上額及び科目名
販売費及び一般管理費 17百万円

2. ストック・オプションの内容、規模及びその変動状況

(1) ストック・オプションの内容

	株式会社タムラ製作所 第2回新株予約権 平成17年6月29日決議	株式会社タムラ製作所 第3回新株予約権 平成18年6月29日決議	株式会社タムラ製作所 第4回新株予約権 平成19年6月28日決議
付与対象者の区分及び数	当社取締役 (社外取締役を除く)6名 当社執行役員 9名	当社取締役 (社外取締役を除く)6名 当社執行役員 6名	当社取締役 (社外取締役を除く)6名 当社執行役員 7名
ストック・オプション数	普通株式 35,000株	普通株式 28,000株	普通株式 30,000株
付与日	平成17年7月1日	平成18年7月1日	平成19年7月1日
権利確定条件	取締役及び執行役員の退任	同左	同左
対象勤務期間	対象勤務期間の定めはありません。	同左	同左
権利行使期間	取締役及び執行役員の退任 日の翌日から5年間	自 平成18年7月1日 至 平成48年6月30日	自 平成19年7月1日 至 平成49年6月30日

	株式会社タムラ製作所 第5回新株予約権 平成20年6月27日決議
付与対象者の区分及び数	当社取締役 (社外取締役を除く)6名 当社執行役員 6名
ストック・オプション数	普通株式 42,000株
付与日	平成20年7月1日
権利確定条件	取締役及び執行役員の退任
対象勤務期間	対象勤務期間の定めはありません。
権利行使期間	自 平成20年7月1日 至 平成50年6月30日

(注) 当社のストック・オプションは平成17年6月の役員退職慰労金制度の廃止に伴う株式報酬型ストック・オプション

であります。

	株式会社光波 平成14年6月27日決議	株式会社光波 平成17年6月23日決議
付与対象者の区分及び数	連結子会社株式会社光波の 共同研究者 3名 顧問弁護士 1名 顧問 1名 監査役 2名 従業員 5名	連結子会社株式会社光波の 取締役 7名 執行役員 2名 監査役 4名 従業員 196名 子会社従業員 51名 顧問 4名
ストック・オプション数	普通株式 46,000株	普通株式 141,400株
付与日	平成14年10月3日	平成17年10月5日
権利確定条件	権利行使時においても(株)光波との間に顧問契約等の関係を有していることを要す。その他の条件は、本総会及び新株予約権発行の取締役会決議に基づき、(株)光波と新株予約権の割り当てを受けたものとの間で締結する「新株予約権割当契約」で定めるところによる。	権利行使時においても(株)光波及び(株)光波国内子会社の取締役、執行役員、監査役、従業員等に準じる地位にあることを要す。ただし、任期満了による退任、定年退職その他これに準じる正当な理由のある場合はこの限りではない。
対象勤務期間		
権利行使期間	自平成16年7月1日 至平成20年6月30日	自平成19年7月1日 至平成23年6月30日

(2) スtock・オプションの規模及びその変動状況

当連結会計年度において存在したストック・オプションを対象とし、ストック・オプションの数については、株式数に換算して記載しております。

ストック・オプションの数

	株式会社タムラ製作所 第2回新株予約権	株式会社タムラ製作所 第3回新株予約権	株式会社タムラ製作所 第4回新株予約権
権利確定前 (株)			
前連結会計年度末	25,000	24,000	30,000
付与			
失効			
権利確定	3,000	2,000	2,000
未確定残	22,000	22,000	28,000
権利確定後 (株)			
前連結会計年度末			
権利確定	3,000	2,000	2,000
権利行使	3,000	2,000	2,000
失効			
未行使残			

	株式会社タムラ製作所 第5回新株予約権
権利確定前 (株)	

	株式会社タムラ製作所 第5回新株予約権
前連結会計年度末	
付与	42,000
失効	
権利確定	
未確定残	42,000
権利確定後 (株)	
前連結会計年度末	
権利確定	
権利行使	
失効	
未行使残	

	株式会社光波 平成14年6月27日決議	株式会社光波 平成17年6月23日決議
権利確定前 (株)		
前連結会計年度末		
付与		
失効		
権利確定		
未確定残		
権利確定後 (株)		
新規連結による増加	21,000	127,900
権利確定		
権利行使		
失効	21,000	14,000
未行使残		113,900

単価情報

	株式会社タムラ製作所 第2回新株予約権 平成17年6月29日決議	株式会社タムラ製作所 第3回新株予約権 平成18年6月29日決議	株式会社タムラ製作所 第4回新株予約権 平成19年6月28日決議
権利行使価格 (円)	1	1	1
行使時平均株価 (円)	409	409	409
公正な評価単価(付与日)(円)		464	653

	株式会社タムラ製作所 第5回新株予約権 平成20年6月27日決議
権利行使価格 (円)	1

	株式会社タムラ製作所 第5回新株予約権 平成20年6月27日決議
行使時平均株価 (円)	
公正な評価単価(付与日)(円)	426

	株式会社光波 平成14年6月27日決議	株式会社光波 平成17年6月23日決議
権利行使価格 (円)	1,303	1,397
行使時平均株価 (円)		
公正な評価単価(付与日)(円)		

3. ストック・オプションの公正な評価単価の見積方法

当連結会計年度において付与された新株予約権についての公正な評価単価の見積方法は以下のとおりであります。

使用した評価技法 ブラック・ショールズ式

主な基礎数値及び見積方法

株式会社タムラ製作所第5回新株予約権

	株式会社タムラ製作所 第5回新株予約権 平成20年6月27日決議
株価変動性(注)1	43.3%
予想残存期間(注)2	10年
予想配当(注)3	6円/株
無リスク利率(注)4	1.80%

(注)1. 15ヶ月間(平成19年4月から平成20年6月まで)の株価実績に基づき算定しております。

2. 十分なデータの蓄積がなく、合理的な見積もりが困難であるため、権利行使期間の1/3期間において行使されるものと推定して見積もっております。

3. 平成20年3月期の配当実績によっております。

4. 予想残存期間に対応する期間に対応する国債の平均利回りであります。

4. ストック・オプションの権利確定数の見積方法

基本的には、将来の失効数の合理的な見積もりは困難であるため、実績の失効数のみ反映される方法を採用しております。

(税効果会計関係)

前連結会計年度 (平成20年3月31日)	当連結会計年度 (平成21年3月31日)																																																																																												
<p>1 繰延税金資産及び繰延税金負債の発生主な原因別の内訳</p> <p>(繰延税金資産)</p> <table style="width: 100%; border-collapse: collapse;"> <tr><td>たな卸資産廃却損否認</td><td style="text-align: right;">106百万円</td></tr> <tr><td>未払事業税否認</td><td style="text-align: right;">24百万円</td></tr> <tr><td>未払賞与限度超過額</td><td style="text-align: right;">444百万円</td></tr> <tr><td>減価償却費限度超過額</td><td style="text-align: right;">109百万円</td></tr> <tr><td>資産に係る未実現利益</td><td style="text-align: right;">88百万円</td></tr> <tr><td>退職給付引当金繰入超過額</td><td style="text-align: right;">2,138百万円</td></tr> <tr><td>繰越外国税額控除額</td><td style="text-align: right;">49百万円</td></tr> <tr><td>ゴルフ会員権評価損否認</td><td style="text-align: right;">63百万円</td></tr> <tr><td>繰越欠損金</td><td style="text-align: right;">1,021百万円</td></tr> <tr><td>投資有価証券評価損否認</td><td style="text-align: right;">244百万円</td></tr> <tr><td>繰延ヘッジ利益</td><td style="text-align: right;">110百万円</td></tr> <tr><td>退職給付信託設定損</td><td style="text-align: right;">146百万円</td></tr> <tr><td>その他</td><td style="text-align: right;">553百万円</td></tr> <tr><td>繰延税金資産小計</td><td style="text-align: right; border-top: 1px solid black;">5,102百万円</td></tr> <tr><td>評価性引当額</td><td style="text-align: right;">1,913百万円</td></tr> <tr><td>繰延税金資産合計</td><td style="text-align: right; border-top: 1px solid black;">3,188百万円</td></tr> </table> <p>(繰延税金負債)</p> <table style="width: 100%; border-collapse: collapse;"> <tr><td>貸倒引当金の連結消去</td><td style="text-align: right;">0百万円</td></tr> <tr><td>退職給付信託設定益</td><td style="text-align: right;">616百万円</td></tr> <tr><td>繰延ヘッジ損益</td><td style="text-align: right;">1百万円</td></tr> <tr><td>その他有価証券評価差額金</td><td style="text-align: right;">101百万円</td></tr> <tr><td>繰延税金負債合計</td><td style="text-align: right; border-top: 1px solid black;">719百万円</td></tr> <tr><td>繰延税金資産の純額</td><td style="text-align: right; border-top: 1px solid black; border-bottom: 3px double black;">2,468百万円</td></tr> </table> <p>繰延税金資産の純額は、連結貸借対照表の以下の項目に含まれております。</p> <table style="width: 100%; border-collapse: collapse;"> <tr><td>流動資産 - 繰延税金資産</td><td style="text-align: right;">854百万円</td></tr> <tr><td>固定資産 - 繰延税金資産</td><td style="text-align: right;">1,618百万円</td></tr> <tr><td>流動負債 - その他</td><td style="text-align: right;">3百万円</td></tr> <tr><td>固定負債 - その他</td><td style="text-align: right;">0百万円</td></tr> </table>	たな卸資産廃却損否認	106百万円	未払事業税否認	24百万円	未払賞与限度超過額	444百万円	減価償却費限度超過額	109百万円	資産に係る未実現利益	88百万円	退職給付引当金繰入超過額	2,138百万円	繰越外国税額控除額	49百万円	ゴルフ会員権評価損否認	63百万円	繰越欠損金	1,021百万円	投資有価証券評価損否認	244百万円	繰延ヘッジ利益	110百万円	退職給付信託設定損	146百万円	その他	553百万円	繰延税金資産小計	5,102百万円	評価性引当額	1,913百万円	繰延税金資産合計	3,188百万円	貸倒引当金の連結消去	0百万円	退職給付信託設定益	616百万円	繰延ヘッジ損益	1百万円	その他有価証券評価差額金	101百万円	繰延税金負債合計	719百万円	繰延税金資産の純額	2,468百万円	流動資産 - 繰延税金資産	854百万円	固定資産 - 繰延税金資産	1,618百万円	流動負債 - その他	3百万円	固定負債 - その他	0百万円	<p>1 繰延税金資産及び繰延税金負債の発生主な原因別の内訳</p> <p>(繰延税金資産)</p> <table style="width: 100%; border-collapse: collapse;"> <tr><td>たな卸資産廃却損否認</td><td style="text-align: right;">22百万円</td></tr> <tr><td>未払事業税否認</td><td style="text-align: right;">8百万円</td></tr> <tr><td>未払賞与限度超過額</td><td style="text-align: right;">339百万円</td></tr> <tr><td>減価償却費限度超過額</td><td style="text-align: right;">179百万円</td></tr> <tr><td>退職給付引当金繰入超過額</td><td style="text-align: right;">1,796百万円</td></tr> <tr><td>ゴルフ会員権評価損否認</td><td style="text-align: right;">60百万円</td></tr> <tr><td>繰越欠損金</td><td style="text-align: right;">2,160百万円</td></tr> <tr><td>投資有価証券評価損否認</td><td style="text-align: right;">63百万円</td></tr> <tr><td>減損損失</td><td style="text-align: right;">244百万円</td></tr> <tr><td>その他</td><td style="text-align: right;">683百万円</td></tr> <tr><td>繰延税金資産小計</td><td style="text-align: right; border-top: 1px solid black;">5,558百万円</td></tr> <tr><td>評価性引当額</td><td style="text-align: right;">3,305百万円</td></tr> <tr><td>繰延税金資産合計</td><td style="text-align: right; border-top: 1px solid black;">2,253百万円</td></tr> </table> <p>(繰延税金負債)</p> <table style="width: 100%; border-collapse: collapse;"> <tr><td>その他有価証券評価差額金</td><td style="text-align: right;">7百万円</td></tr> <tr><td>繰延税金負債合計</td><td style="text-align: right; border-top: 1px solid black;">7百万円</td></tr> <tr><td>繰延税金資産の純額</td><td style="text-align: right; border-top: 1px solid black; border-bottom: 3px double black;">2,245百万円</td></tr> </table> <p>繰延税金資産の純額は、連結貸借対照表の以下の項目に含まれております。</p> <table style="width: 100%; border-collapse: collapse;"> <tr><td>流動資産 - 繰延税金資産</td><td style="text-align: right;">897百万円</td></tr> <tr><td>固定資産 - 繰延税金資産</td><td style="text-align: right;">1,350百万円</td></tr> <tr><td>流動負債 - その他</td><td style="text-align: right;">0百万円</td></tr> <tr><td>固定負債 - その他</td><td style="text-align: right;">2百万円</td></tr> </table>	たな卸資産廃却損否認	22百万円	未払事業税否認	8百万円	未払賞与限度超過額	339百万円	減価償却費限度超過額	179百万円	退職給付引当金繰入超過額	1,796百万円	ゴルフ会員権評価損否認	60百万円	繰越欠損金	2,160百万円	投資有価証券評価損否認	63百万円	減損損失	244百万円	その他	683百万円	繰延税金資産小計	5,558百万円	評価性引当額	3,305百万円	繰延税金資産合計	2,253百万円	その他有価証券評価差額金	7百万円	繰延税金負債合計	7百万円	繰延税金資産の純額	2,245百万円	流動資産 - 繰延税金資産	897百万円	固定資産 - 繰延税金資産	1,350百万円	流動負債 - その他	0百万円	固定負債 - その他	2百万円
たな卸資産廃却損否認	106百万円																																																																																												
未払事業税否認	24百万円																																																																																												
未払賞与限度超過額	444百万円																																																																																												
減価償却費限度超過額	109百万円																																																																																												
資産に係る未実現利益	88百万円																																																																																												
退職給付引当金繰入超過額	2,138百万円																																																																																												
繰越外国税額控除額	49百万円																																																																																												
ゴルフ会員権評価損否認	63百万円																																																																																												
繰越欠損金	1,021百万円																																																																																												
投資有価証券評価損否認	244百万円																																																																																												
繰延ヘッジ利益	110百万円																																																																																												
退職給付信託設定損	146百万円																																																																																												
その他	553百万円																																																																																												
繰延税金資産小計	5,102百万円																																																																																												
評価性引当額	1,913百万円																																																																																												
繰延税金資産合計	3,188百万円																																																																																												
貸倒引当金の連結消去	0百万円																																																																																												
退職給付信託設定益	616百万円																																																																																												
繰延ヘッジ損益	1百万円																																																																																												
その他有価証券評価差額金	101百万円																																																																																												
繰延税金負債合計	719百万円																																																																																												
繰延税金資産の純額	2,468百万円																																																																																												
流動資産 - 繰延税金資産	854百万円																																																																																												
固定資産 - 繰延税金資産	1,618百万円																																																																																												
流動負債 - その他	3百万円																																																																																												
固定負債 - その他	0百万円																																																																																												
たな卸資産廃却損否認	22百万円																																																																																												
未払事業税否認	8百万円																																																																																												
未払賞与限度超過額	339百万円																																																																																												
減価償却費限度超過額	179百万円																																																																																												
退職給付引当金繰入超過額	1,796百万円																																																																																												
ゴルフ会員権評価損否認	60百万円																																																																																												
繰越欠損金	2,160百万円																																																																																												
投資有価証券評価損否認	63百万円																																																																																												
減損損失	244百万円																																																																																												
その他	683百万円																																																																																												
繰延税金資産小計	5,558百万円																																																																																												
評価性引当額	3,305百万円																																																																																												
繰延税金資産合計	2,253百万円																																																																																												
その他有価証券評価差額金	7百万円																																																																																												
繰延税金負債合計	7百万円																																																																																												
繰延税金資産の純額	2,245百万円																																																																																												
流動資産 - 繰延税金資産	897百万円																																																																																												
固定資産 - 繰延税金資産	1,350百万円																																																																																												
流動負債 - その他	0百万円																																																																																												
固定負債 - その他	2百万円																																																																																												
<p>2 法定実効税率と税効果会計適用後の法人税等の負担率との差異の原因となった主な項目別の内訳</p> <table style="width: 100%; border-collapse: collapse;"> <tr><td>法定実効税率</td><td style="text-align: right;">40.0%</td></tr> <tr><td>(調整)</td><td></td></tr> <tr><td>交際費等永久に損金に算入されない項目</td><td style="text-align: right;">3.8%</td></tr> <tr><td>受取配当金等永久に益金に算入されない項目</td><td style="text-align: right;">2.2%</td></tr> <tr><td>住民税均等割等</td><td style="text-align: right;">0.7%</td></tr> <tr><td>海外子会社税率差異</td><td style="text-align: right;">7.2%</td></tr> <tr><td>評価性引当額の増減</td><td style="text-align: right;">9.2%</td></tr> <tr><td>外国法人税</td><td style="text-align: right;">1.5%</td></tr> <tr><td>過年度法人税</td><td style="text-align: right;">1.8%</td></tr> <tr><td>その他</td><td style="text-align: right;">2.2%</td></tr> <tr><td>税効果会計適用後の法人税等の負担率</td><td style="text-align: right; border-top: 1px solid black;">42.2%</td></tr> </table>	法定実効税率	40.0%	(調整)		交際費等永久に損金に算入されない項目	3.8%	受取配当金等永久に益金に算入されない項目	2.2%	住民税均等割等	0.7%	海外子会社税率差異	7.2%	評価性引当額の増減	9.2%	外国法人税	1.5%	過年度法人税	1.8%	その他	2.2%	税効果会計適用後の法人税等の負担率	42.2%	<p>2 法定実効税率と税効果会計適用後の法人税等の負担率との差異の原因となった主な項目別の内訳</p> <p>税金等調整前当期純損失のため、注記を省略しております。</p>																																																																						
法定実効税率	40.0%																																																																																												
(調整)																																																																																													
交際費等永久に損金に算入されない項目	3.8%																																																																																												
受取配当金等永久に益金に算入されない項目	2.2%																																																																																												
住民税均等割等	0.7%																																																																																												
海外子会社税率差異	7.2%																																																																																												
評価性引当額の増減	9.2%																																																																																												
外国法人税	1.5%																																																																																												
過年度法人税	1.8%																																																																																												
その他	2.2%																																																																																												
税効果会計適用後の法人税等の負担率	42.2%																																																																																												

(セグメント情報)

【事業の種類別セグメント情報】

前連結会計年度(自平成19年4月1日至平成20年3月31日)

	電子部品 関連事業 (百万円)	電子化学材 料・はんだ 付装置関連 事業 (百万円)	情報機器 関連事業 (百万円)	その他事業 (百万円)	計 (百万円)	消去 又は全社 (百万円)	連結 (百万円)
売上高及び営業損益							
売上高							
(1) 外部顧客に対する 売上高	52,523	31,951	6,476	27	90,979		90,979
(2) セグメント間の内部 売上高又は振替高		33		579	612	(612)	
計	52,523	31,984	6,476	606	91,591	(612)	90,979
営業費用	51,277	27,939	5,568	599	85,385	1,053	86,438
営業利益	1,246	4,045	908	6	6,206	(1,665)	4,541
資産、減価償却費及び資 本的支出							
資産	35,749	33,447	3,312	423	72,933	11,123	84,056
減価償却費	1,201	846	145	2	2,196	109	2,305
資本的支出	1,354	331	61	11	1,758	250	2,008

当連結会計年度(自平成20年4月1日至平成21年3月31日)

	電子部品 関連事業 (百万円)	電子化学材 料・はんだ 付装置関連 事業 (百万円)	情報機器 関連事業 (百万円)	その他事業 (百万円)	計 (百万円)	消去 又は全社 (百万円)	連結 (百万円)
売上高及び営業損益							
売上高							
(1) 外部顧客に対する 売上高	49,319	23,925	4,238	23	77,507		77,507
(2) セグメント間の内部 売上高又は振替高	9	62	0	545	616	(616)	
計	49,328	23,987	4,238	568	78,124	(616)	77,507
営業費用	51,332	22,118	3,811	558	77,821	996	78,817
営業利益又は営業損失 ()	2,003	1,869	427	10	303	(1,613)	1,309
資産、減価償却費、減損 損失及び資本的支出							
資産	38,715	23,568	2,455	411	65,151	9,947	75,099
減価償却費	1,785	777	159	3	2,726	163	2,890
減損損失	128	457			585		585
資本的支出	1,607	845	34	5	2,493	223	2,717

(注) 1 事業区分は、内部管理上採用している区分によっております。

2 各事業の主な製品

- (1) 電子部品関連事業 各種トランス、ACアダプター、スイッチング電源ユニット、圧電セラミック製品、LED関連製品
- (2) 電子化学材料・はんだ付装置関連事業 フラックス、ソルダーペースト、液状レジスト、自動はんだ付装置
- (3) 情報機器関連事業 通信ネットワーク機器、放送機器、ワイヤレスマイク、情報応用機器
- (4) その他事業 運輸・倉庫・保険業

3 営業費用のうち消去又は全社の項目に含めた配賦不能営業費用の主なものは、当社の総務部門等管理部門に係る費用であります。

前連結会計年度 1,821百万円
当連結会計年度 1,771百万円

- 4 資産のうち消去又は全社の項目に含めた全社資産の主なものは、当社での余資運用資金（現預金）、長期投資資金（投資有価証券）及び管理部門に係る資産等であります。

前連結会計年度	18,450百万円
当連結会計年度	15,688百万円

5 会計方針の変更

（前連結会計年度）

- (1) 「連結財務諸表作成のための基本となる重要な事項」4.(2)に記載のとおり、当連結会計年度より、当社及び国内連結子会社は、法人税法の改正に伴い、平成19年4月1日以降に取得した有形固定資産について、改正後の法人税法に基づく減価償却の方法に変更しております。この変更に伴い、従来の方法によった場合と比較して、営業利益については「電子部品関連事業」は27百万円、「電子化学材料・はんだ付装置関連事業」は9百万円、「情報機器関連事業」は2百万円、「消去又は全社」は11百万円それぞれ減少しております。

（当連結会計年度）

- (1) 「連結財務諸表作成のための基本となる重要な事項」4.(1)に記載のとおり、当連結会計年度より「棚卸資産の評価に関する会計基準」（企業会計基準第9号 平成18年7月5日公表分）を適用しております。この変更に伴い、従来の方法によった場合と比較して、営業利益については「電子化学材料・はんだ付装置関連事業」は90百万円、「情報機器関連事業」は24百万円それぞれ減少し、営業損失については「電子部品関連事業」は154百万円増加しております。
- (2) 「連結財務諸表作成のための基本となる重要な事項」4.(1)に記載のとおり、当連結会計年度より連結子会社であるタムラ化研㈱は、棚卸資産の評価方法を製品及び仕掛品は売価還元法から総平均法に、商品及び材料は最終仕入原価法から総平均法に変更しております。この変更に伴い、従来の方法によった場合と比較して、営業利益については「電子化学材料・はんだ付装置関連事業」は24百万円減少しております。
- (3) 「会計処理の変更」に記載のとおり、当連結会計年度より「連結財務諸表作成における在外子会社の会計処理に関する当面の取扱い」（実務対応報告第18号 平成18年5月17日）を適用し、連結決算上必要な修正を行っております。この変更に伴い、従来の方法によった場合と比較して、営業損失については「電子部品関連事業」は62百万円増加しております。

6 追加情報

（前連結会計年度）

- (1) 「連結財務諸表作成のための基本となる重要な事項」4.(2)（追加情報）に記載のとおり、当社及び国内連結子会社は、平成19年3月31日以前に取得した資産については、改正前の法人税法に基づく減価償却の方法の適用により取得価額の5%に到達した連結会計年度の翌連結会計年度より、取得価額の5%相当額と備忘価額との差額を5年間にわたり均等償却し、減価償却費に含めて計上しております。この変更に伴い、従来の方法によった場合と比較して、営業利益については「電子部品関連事業」は26百万円、「電子化学材料・はんだ付装置関連事業」は25百万円、「情報機器関連事業」は8百万円、「消去又は全社」は6百万円それぞれ減少しております。

（当連結会計年度）

- (1) 「連結財務諸表作成のための基本となる重要な事項」4.(2)（追加情報）に記載のとおり、当社及び国内連結子会社は、減価償却資産の耐用年数等に関する省令の改正を契機として、改正後の法定耐用年数に基づき減価償却費を計上しております。この変更に伴い、従来の方法によった場合と比較して、営業利益については「電子化学材料・はんだ付装置関連事業」は29百万円減少し、営業損失については「電子部品関連事業」は64百万円増加しております。

【所在地別セグメント情報】

前連結会計年度（自 平成19年4月1日 至 平成20年3月31日）

	日本 (百万円)	アジア (百万円)	ヨーロッパ (百万円)	南北 アメリカ (百万円)	計 (百万円)	消去 又は全社 (百万円)	連結 (百万円)
売上高及び営業損益							
売上高							
(1) 外部顧客に対する 売上高	43,136	35,742	8,689	3,411	90,979		90,979
(2) セグメント間の内部 売上高又は振替高	6,845	11,235	144	15	18,240	(18,240)	
計	49,981	46,978	8,833	3,427	109,220	(18,240)	90,979
営業費用	46,981	44,020	8,526	3,554	103,082	(16,644)	86,438
営業利益又は営業損失 ()	3,000	2,957	307	127	6,138	(1,596)	4,541
資産	51,224	31,265	3,525	1,528	87,543	(3,486)	84,056

当連結会計年度（自 平成20年4月1日 至 平成21年3月31日）

	日本 (百万円)	アジア (百万円)	ヨーロッパ (百万円)	南北 アメリカ (百万円)	計 (百万円)	消去 又は全社 (百万円)	連結 (百万円)
売上高及び営業損益							
売上高							
(1) 外部顧客に対する 売上高	40,087	27,629	7,013	2,777	77,507		77,507
(2) セグメント間の内部 売上高又は振替高	5,466	10,610	110	94	16,281	(16,281)	
計	45,553	38,240	7,123	2,872	93,789	(16,281)	77,507
営業費用	45,894	37,743	6,950	2,943	93,530	(14,713)	78,817
営業利益又は営業損失 ()	340	496	173	70	258	(1,568)	1,309
資産	52,871	21,817	2,506	1,362	78,559	(3,460)	75,099

(注) 1 国又は地域の区分は、地理的近接度によっております。

2 本邦以外の区分に属する主な国又は地域

- (1) アジア マレーシア・シンガポール・中国・台湾
(2) ヨーロッパ イギリス・チェコ
(3) 南北アメリカ アメリカ・メキシコ

3 営業費用のうち消去又は全社の項目に含めた配賦不能営業費用の主なものは、当社の総務部門等管理部門に係る費用であります。

前連結会計年度 1,821百万円

当連結会計年度 1,771百万円

4 資産のうち消去又は全社の項目に含めた全社資産の主なものは、当社での余資運用資金（現預金）、長期投資資金（投資有価証券）及び管理部門に係る資産等であります。

前連結会計年度 18,450百万円

当連結会計年度 15,688百万円

5 会計方針の変更

(前連結会計年度)

- (1) 「連結財務諸表作成のための基本となる重要な事項」4.(2)に記載のとおり、当連結会計年度より、当社及び国内連結子会社は、法人税法の改正に伴い、平成19年4月1日以降に取得した有形固定資産について、改正後の法人税法に基づく減価償却の方法に変更しております。この変更に伴い、従来の方法によった場合と比較して、「日本」の営業利益は51百万円減少しております。

(当連結会計年度)

- (1) 「連結財務諸表作成のための基本となる重要な事項」4.(1)に記載のとおり、当連結会計年度より「棚卸資産の評価に関する会計基準」（企業会計基準第9号 平成18年7月5日公表分）を適用しております。この変更に伴い、従来の方法によった場合と比較して、営業利益については「アジア」は39百万円減少し、営業損失については「日本」は218百万円、「南北アメリカ」は12百万円それぞれ増加しております。

- (2) 「連結財務諸表作成のための基本となる重要な事項」4.(1)に記載のとおり、当連結会計年度より連結子会社であるタムラ化研㈱は、棚卸資産の評価方法を製品及び仕掛品は売価還元法から総平均法に、商品及び材料は最終仕入原価法から総平均法に変更しております。この変更に伴い、従来の方法によった場合と比較して、営業損失については「日本」は24百万円増加しております。
- (3) 「会計処理の変更」に記載のとおり、当連結会計年度より「連結財務諸表作成における在外子会社の会計処理に関する当面の取扱い」（実務対応報告第18号 平成18年5月17日）を適用し、連結決算上必要な修正を行っております。この変更に伴い、従来の方法によった場合と比較して、営業利益については「アジア」は1百万円、「ヨーロッパ」は55百万円それぞれ減少し、営業損失については「南北アメリカ」は5百万円増加しております。

6 追加情報

（前連結会計年度）

- (1) 「連結財務諸表作成のための基本となる重要な事項」4.(2)（追加情報）に記載のとおり、当社及び国内連結子会社は、平成19年3月31日以前に取得した資産については、改正前の法人税法に基づく減価償却の方法の適用により取得価額の5%に到達した連結会計年度の翌連結会計年度より、取得価額の5%相当額と備忘価額との差額を5年間にわたり均等償却し、減価償却費に含めて計上しております。この変更に伴い、従来の方法によった場合と比較して、「日本」の営業利益は67百万円減少しております。

（当連結会計年度）

- (1) 「連結財務諸表作成のための基本となる重要な事項」4.(2)（追加情報）に記載のとおり、当社及び国内連結子会社は、減価償却資産の耐用年数等に関する省令の改正を契機として、改正後の法定耐用年数に基づき減価償却費を計上しております。この変更に伴い、従来の方法によった場合と比較して、営業損失については「日本」は95百万円増加しております。

【海外売上高】

海外売上高及び連結売上高に占める海外売上高の割合は次のとおりであります。

前連結会計年度（自 平成19年4月1日 至 平成20年3月31日）

	アジア	ヨーロッパ	南北アメリカ	その他の地域	計
海外売上高（百万円）	41,082	7,941	4,553	0	53,577
連結売上高（百万円）					90,979
連結売上高に占める 海外売上高の割合（％）	45.2	8.7	5.0	0.0	58.9

当連結会計年度（自 平成20年4月1日 至 平成21年3月31日）

	アジア	ヨーロッパ	南北アメリカ	その他の地域	計
海外売上高（百万円）	31,826	6,841	3,050	0	41,718
連結売上高（百万円）					77,507
連結売上高に占める 海外売上高の割合（％）	41.1	8.8	3.9	0.0	53.8

（注）1 海外売上高は、当社及び連結子会社の本邦以外の国又は地域における売上高であります。

2 国又は地域の区分は、地理的近接度によっております。

3 各区分に属する主な国又は地域

(1) アジア マレーシア・シンガポール・中国・台湾

(2) ヨーロッパ イギリス・ヨーロッパ大陸諸国

(3) 南北アメリカ アメリカ

(4) その他の地域 オーストラリア

【関連当事者情報】

前連結会計年度（自 平成19年4月1日 至 平成20年3月31日）

(1) 親会社及び法人主要株主等

該当事項はありません。

(2) 役員及び個人主要株主等

属性	会社等の名称	住所	資本金又は出資金 (百万円)	事業の内容又は職業	議決権等の所有(被所有)割合 (%)	関係内容		取引の内容	取引金額 (百万円)	科目	期末残高 (百万円)
						役員の兼任等 (人)	事業上の関係				
役員及びその近親者が議決権の過半数を所有している会社等	佐藤正之助 税理士事務所(注1)	東京都中央区	-	税理士業	(被所有) 直接 0.0	-	税務顧問	税務顧問契約(注2)	2	-	-

- (注) 1. 当社監査役佐藤正典の近親者が経営しております。
2. 顧問料については、一般取引条件によっております。
3. 取引金額には消費税等が含まれておりません。

(3) 子会社等

該当事項はありません。

当連結会計年度（自 平成20年4月1日 至 平成21年3月31日）

関連当事者との間における重要な取引が無いため、記載を省略しております。

(追加情報)

当連結会計年度より、「関連当事者の開示に関する会計基準」(企業会計基準第11号 平成18年10月17日)及び「関連当事者の開示に関する会計基準の適用指針」(企業会計基準適用指針第13号 平成18年10月17日)を適用しております。

なお、これによる開示対象範囲の変更はありません。

(1株当たり情報)

前連結会計年度 (自平成19年4月1日 至平成20年3月31日)		当連結会計年度 (自平成20年4月1日 至平成21年3月31日)	
1株当たり純資産額	553円86銭	1株当たり純資産額	409円85銭
1株当たり当期純利益金額	24円77銭	1株当たり当期純損失金額	105円67銭
潜在株式調整後1株当たり当期純利益金額	24円75銭	なお、潜在株式調整後1株当たり当期純利益金額については、潜在株式は存在するものの1株当たり当期純損失であるため記載しておりません。	

(注) 1株当たり当期純利益金額又は1株当たり当期純損失金額及び潜在株式調整後1株当たり当期純利益金額の算定上の基礎は、以下のとおりであります。

	前連結会計年度 (自平成19年4月1日 至平成20年3月31日)	当連結会計年度 (自平成20年4月1日 至平成21年3月31日)
1株当たり当期純利益金額又は1株当たり当期純損失金額		
当期純利益又は当期純損失()	1,847百万円	7,506百万円
普通株主に帰属しない金額	百万円	百万円
普通株式に係る当期純利益又は当期純損失()	1,847百万円	7,506百万円
普通株式の期中平均株式数	74,580千株	71,039千株
潜在株式調整後1株当たり当期純利益金額		
当期純利益調整額		
普通株式増加数	74千株	
(うち新株予約権)	(74千株)	()
希薄化効果を有しないため、潜在株式調整後1株当たり当期純利益金額の算定に含めなかった潜在株式の概要		

(重要な後発事象)

前連結会計年度 (自 平成19年 4月 1日 至 平成20年 3月31日)	当連結会計年度 (自 平成20年 4月 1日 至 平成21年 3月31日)								
<p>1.株式会社光波に対する公開買付け</p> <p>当社は、平成20年3月25日開催の取締役会において、株式会社光波（コード番号：6876 JASDAQ、以下、「対象者」といいます。）の株式を公開買付け（以下、「本公開買付け」といいます。）により取得することを決議し、平成20年3月26日から公開買付けを実施していましたが、本公開買付けは平成20年4月30日をもって終了いたしました。</p> <p>また、本公開買付けの結果、対象者は新たに当社の子会社となりました。</p> <p>(1) 買付け等の目的</p> <p>当社は、新中期経営計画『VE&UY OUA』の下、電子部品関連事業等の強化を図っておりますが、中でも電子部品関連事業におけるLED事業については、『チャレンジ項目』として将来的な当社の発展に寄与する事業であると認識するとともに、未来の利益の源泉としてM&Aを含めた規模の拡大を企図しております。かかる企図に基づき、先般より、当社は、卓越した技術力及び製品開発力を有して高い評価を市場から受けている対象者との間で、今後の協業体制について検討を進め、当社及び対象者のより一層の事業基盤強化と企業価値向上に資するため、当社が対象者を連結子会社とし資本業務提携を行うことが最善であると判断いたしました。</p> <p>(2) 対象者の概要</p> <table border="1" style="width: 100%; border-collapse: collapse;"> <tr> <td style="width: 15%;">(1)商号</td> <td>株式会社光波</td> </tr> <tr> <td>(2)本店所在地</td> <td>東京都練馬区向山二丁目6番8号</td> </tr> <tr> <td>(3)事業内容</td> <td>自動販売機用製品、LED(発光ダイオード)応用製品や信号機器用製品などの光応用製品の製造販売</td> </tr> <tr> <td>(4)資本金</td> <td style="text-align: right;">3,331,726千円 (平成19年12月31日現在)</td> </tr> </table> <p>(3) 買付け等の期間</p> <p>平成20年3月26日(水曜日)から平成20年4月30日(水曜日)まで(25営業日)</p> <p>(4) 買付け等の価格</p> <p style="text-align: center;">1株につき 1,200円</p> <p>(5) 買付け等に要した資金</p> <p style="text-align: right;">4,319百万円</p>		(1)商号	株式会社光波	(2)本店所在地	東京都練馬区向山二丁目6番8号	(3)事業内容	自動販売機用製品、LED(発光ダイオード)応用製品や信号機器用製品などの光応用製品の製造販売	(4)資本金	3,331,726千円 (平成19年12月31日現在)
(1)商号	株式会社光波								
(2)本店所在地	東京都練馬区向山二丁目6番8号								
(3)事業内容	自動販売機用製品、LED(発光ダイオード)応用製品や信号機器用製品などの光応用製品の製造販売								
(4)資本金	3,331,726千円 (平成19年12月31日現在)								

前連結会計年度 (自 平成19年 4月 1日 至 平成20年 3月31日)		当連結会計年度 (自 平成20年 4月 1日 至 平成21年 3月31日)	
(6) 買付け等の結果 株券等の数			
株券等種類		株式に換算した 買付数	
株券		3,599,400株	
新株予約権証券		株	
新株予約権付社債券		株	
株券等預託証券		株	
合 計		3,599,400株	
株券等の所有割合			
買付け等前における公 開買付者の所有株券等 に係る議決権の数	10個	買付け等前におけ る株券等所有割合	0.01%
買付け等後における公 開買付者の所有株券等 に係る議決権の数	36,004個	買付け等後におけ る株券等所有割合	52.21%
対象者の総株主等の議 決権の数(平成20年 3 月31日現在)	66,925個		
<p>(注1) 「対象者の総株主等の議決権の数」は、対象者が平成20年 5月1日にジャスダック証券取引所に提出した「親会社及び主要株主である筆頭株主の異動に関するお知らせ」に記載された平成20年 3月31日現在の総株主の議決権の数です。ただし、「買付け等後における株券等所有割合」においては、対象者が本公開買付けに応募することにより当社が買い付けることとなった対象者の自己株式(204,000株)に係る議決権(2,040個)を加え、「対象者の総株主等の議決権の数」を68,965個として計算しております。</p> <p>(注2) 「買付け等前における株券等所有割合」及び「買付け等後における株券等所有割合」は、小数点以下第三位を四捨五入しております。</p>			
(7) 支払資金の調達方法 銀行借入			

<p>前連結会計年度 (自 平成19年 4月 1日 至 平成20年 3月31日)</p>	<p>当連結会計年度 (自 平成20年 4月 1日 至 平成21年 3月31日)</p>
<p>2.自己株式の取得</p> <p>当社は平成20年5月23日開催の取締役会において、会社法第165条第3項の規定により読み替えて適用される同法第156条第1項の規定に基づき、自己株式を取得すること及びその具体的な取得方法について決議いたしました。</p> <p>(1) 自己株式取得に関する取締役会の決議内容</p> <p>理由</p> <p>経営環境の変化等に対応した機動的な資本政策の遂行を可能とするとともに、資本効率の向上をはかるため</p> <p>取得する株式の種類</p> <p>当社普通株式</p> <p>取得する株式の総数</p> <p>5,000,000株(上限)</p> <p>取得する期間</p> <p>平成20年5月26日～平成20年9月12日</p> <p>取得価額の総額</p> <p>2,500百万円(上限)</p> <p>取得の方法</p> <p>東京証券取引所における市場買付</p>	

【連結附属明細表】

【社債明細表】

該当事項はありません。

【借入金等明細表】

区分	前期末残高 (百万円)	当期末残高 (百万円)	平均利率 (%)	返済期限
短期借入金	3,734	3,708	2.90	
1年以内に返済予定の長期借入金	959	252	1.21	
1年以内に返済予定のリース債務		211	2.33	
長期借入金(1年以内に返済予定のものを除く。)	12,077	17,460	1.64	平成22年～平成26年
リース債務(1年以内に返済予定のものを除く。)		1,147	2.31	平成22年～平成29年
合計	16,772	22,781		

(注) 1. 「平均利率」については、借入金等の期末残高に対する加重平均利率を記載しております。

2. 長期借入金及びリース債務(1年以内に返済予定のものを除く。)の連結決算日後5年内における返済予定額は以下のとおりであります。

区分	1年超2年以内 (百万円)	2年超3年以内 (百万円)	3年超4年以内 (百万円)	4年超5年以内 (百万円)
長期借入金	4,000	8,528		4,931
リース債務	219	228	237	167

(2)【その他】

当連結会計年度における四半期情報

	第1四半期 自平成20年4月1日 至平成20年6月30日	第2四半期 自平成20年7月1日 至平成20年9月30日	第3四半期 自平成20年10月1日 至平成20年12月31日	第4四半期 自平成21年1月1日 至平成21年3月31日
売上高(百万円)	22,465	24,669	19,243	11,129
税金等調整前四半期純損失 金額()(百万円)	188	962	2,106	2,776
四半期純損失金額() (百万円)	593	931	1,791	4,189
1株当たり四半期純損失金 額()(円)	7.96	13.20	25.77	60.27

決算日後の状況

特記事項はありません。

訴訟

連結子会社であるタムラ化研株式会社は、太陽インキ製造株式会社の特許に対する無効2005-80204号事件について特許庁が平成18年11月28日にした審決の取り消しを求める訴訟を知的財産高等裁判所に提起していましたが、平成20年5月30日に同裁判所から当該請求を棄却する判決が言い渡されました。

これに対し、タムラ化研株式会社は平成20年6月13日、最高裁判所に対し、上告兼上告受理の申立てを行いました。両当事者の協議にて平成21年3月23日に和解が成立し、係争が終結しました。

この和解により、タムラ化研株式会社は最高裁判所に対する上告兼上告受理の申立てを取下げ、太陽インキ製造株式会社に対し平成21年3月31日に和解金535百万円(消費税込み)を支払いました。

2【財務諸表等】
(1)【財務諸表】
【貸借対照表】

(単位：百万円)

	前事業年度 (平成20年3月31日)	当事業年度 (平成21年3月31日)
資産の部		
流動資産		
現金及び預金	12,505	10,100
受取手形	783	406
売掛金	2 17,199	2 11,569
商品	793	-
製品	38	-
原材料	355	-
商品及び製品	-	1,385
仕掛品	882	627
貯蔵品	71	-
原材料及び貯蔵品	-	268
前払費用	42	51
繰延税金資産	480	193
関係会社短期貸付金	1,636	1,968
未収入金	2 1,170	2 869
その他	35	158
貸倒引当金	2	36
流動資産合計	35,992	27,561
固定資産		
有形固定資産		
建物	5,132	5,685
減価償却累計額	3,345	3,513
建物(純額)	1,787	2,171
構築物	389	407
減価償却累計額	272	292
構築物(純額)	117	115
機械及び装置	2,204	2,410
減価償却累計額	1,582	1,779
機械及び装置(純額)	621	631
車両運搬具	32	32
減価償却累計額	15	22
車両運搬具(純額)	17	10
工具、器具及び備品	3,196	3,221
減価償却累計額	2,697	2,766
工具、器具及び備品(純額)	498	455
土地	1 4,724	1 4,609
リース資産	-	1,070
減価償却累計額	-	69
リース資産(純額)	-	1,000

	前事業年度 (平成20年3月31日)	当事業年度 (平成21年3月31日)
建設仮勘定	-	108
有形固定資産合計	7,765	9,102
無形固定資産		
借地権	143	143
ソフトウェア	291	255
電話加入権	18	18
リース資産	-	294
その他	9	8
無形固定資産合計	462	719
投資その他の資産		
投資有価証券	1,869	1,094
関係会社株式	7,921	12,170
関係会社長期貸付金	258	70
破産更生債権等	3	17
長期前払費用	18	16
繰延税金資産	1,209	511
その他	830	747
貸倒引当金	16	36
投資その他の資産合計	12,095	14,591
固定資産合計	20,323	24,412
資産合計	56,316	51,973
負債の部		
流動負債		
支払手形	692	574
買掛金	2 5,254	2 2,795
1年内返済予定の長期借入金	1 32	1 32
リース債務	-	211
未払金	153	134
未払費用	855	890
未払法人税等	133	90
前受金	2	18
預り金	812	644
従業員預り金	3	3
設備関係支払手形	65	355
賞与引当金	655	433
役員賞与引当金	30	-
その他	341	148
流動負債合計	9,032	6,335
固定負債		
長期借入金	1 12,032	16,300

	前事業年度 (平成20年3月31日)	当事業年度 (平成21年3月31日)
リース債務	-	1,147
退職給付引当金	324	272
長期預り保証金	420	424
その他	105	104
固定負債合計	12,883	18,249
負債合計	21,916	24,585
純資産の部		
株主資本		
資本金	11,829	11,829
資本剰余金		
資本準備金	15,331	15,331
その他資本剰余金	5	5
資本剰余金合計	15,337	15,337
利益剰余金		
利益準備金	1,261	1,261
その他利益剰余金		
配当積立金	210	210
別途積立金	3,421	4,921
繰越利益剰余金	2,287	3,507
利益剰余金合計	7,181	2,885
自己株式	203	2,361
株主資本合計	34,144	27,690
評価・換算差額等		
その他有価証券評価差額金	389	264
繰延ヘッジ損益	165	84
評価・換算差額等合計	224	348
新株予約権	30	46
純資産合計	34,400	27,388
負債純資産合計	56,316	51,973

【損益計算書】

(単位：百万円)

	前事業年度 (自 平成19年 4月 1日 至 平成20年 3月31日)	当事業年度 (自 平成20年 4月 1日 至 平成21年 3月31日)
売上高		
製品売上高	8,765	7,051
商品売上高	55,321	42,674
原材料売上高	612	811
経営指導料	174	147
売上高合計	64,874	50,684
売上原価		
製品売上原価		
製品期首たな卸高	97	38
当期製品製造原価	1 6,118	1 5,258
製品期末たな卸高	38	452
製品売上原価	6,178	4,844
商品売上原価		
商品期首たな卸高	1,195	793
当期商品仕入高	1 45,769	1 35,832
商品期末たな卸高	793	932
商品売上原価	46,171	35,693
原材料売上原価	677	770
売上原価合計	53,027	6 41,307
売上総利益	11,846	9,377
販売費及び一般管理費		
従業員給料	2,738	2,772
賞与及び手当	483	382
賞与引当金繰入額	539	360
退職給付費用	201	338
役員賞与引当金繰入額	30	-
広告宣伝費	279	259
荷造運搬費	967	902
旅費及び交通費	427	434
事業所税	10	9
租税公課	138	151
減価償却費	454	684
賃借料	115	117
研究開発費	2 496	2 466
その他	2,491	2,371
販売費及び一般管理費合計	9,373	9,252
営業利益	2,473	125

	前事業年度 (自 平成19年 4月 1日 至 平成20年 3月31日)	当事業年度 (自 平成20年 4月 1日 至 平成21年 3月31日)
営業外収益		
受取利息	90	52
受取配当金	1 491	1 286
受取賃貸料	179	180
その他	39	31
営業外収益合計	801	551
営業外費用		
支払利息	212	279
為替差損	344	398
支払補償費	70	201
その他	47	109
営業外費用合計	674	988
経常利益又は経常損失()	2,599	312
特別利益		
固定資産売却益	3 0	3 0
貸倒引当金戻入額	182	-
特別利益合計	183	0
特別損失		
固定資産除売却損	4 32	4 23
たな卸資産処分損	482	-
たな卸資産評価損	-	305
関係会社整理損	-	73
投資有価証券評価損	3	100
関係会社株式評価損	-	1,338
関係会社支援損	-	172
投資有価証券売却損	-	53
減損損失	-	5 122
特別退職金	-	40
その他	-	84
特別損失合計	518	2,315
税引前当期純利益又は税引前当期純損失()	2,264	2,626
法人税、住民税及び事業税	544	210
過年度法人税等	-	67
法人税等調整額	328	958
法人税等合計	873	1,236
当期純利益又は当期純損失()	1,390	3,863

【製造原価明細書】

区分	注記 番号	前事業年度 (自平成19年4月1日 至平成20年3月31日)		当事業年度 (自平成20年4月1日 至平成21年3月31日)		
		金額(百万円)	構成比 (%)	金額(百万円)	構成比 (%)	
材料費	1					
1 材料期首たな卸高		521		355		
2 当期材料仕入高		4,650		3,820		
合計		5,172		4,175		
3 材料期末たな卸高		355		228		
4 材料支給高		1,272		1,317		
当期材料費			3,543	57.6	2,630	51.7
労務費						
1 給料及び手当		770		727		
2 賞与及び手当		125		100		
3 賞与引当金繰入額		115		72		
4 退職給付費用		49		76		
5 その他		130		127		
当期労務費		1,191	19.4	1,104	21.7	
経費						
1 外注加工費	574		429			
2 減価償却費	250		302			
3 運賃	24		18			
4 旅費交通費・通信費	71		66			
5 消耗工具器具備品費	53		49			
6 その他	444		486			
当期経費		1,418	23.0	1,352	26.6	
当期総製造費用		6,153	100.0	5,087	100.0	
仕掛品期首たな卸高		933		882		
合計		7,087		5,970		
他勘定振替高		86		84		
仕掛品期末たな卸高		882		627		
当期製品製造原価		6,118		5,258		

(注) 1. 材料勘定より関係会社・外注先に有償支給したものと及び材料売上原価に振り替えたもの等であります。
(原価計算の方法)

当社の原価計算の方法は、製品別総合原価計算を採用しております。

【株主資本等変動計算書】

(単位：百万円)

	前事業年度 (自 平成19年 4月 1日 至 平成20年 3月31日)	当事業年度 (自 平成20年 4月 1日 至 平成21年 3月31日)
株主資本		
資本金		
前期末残高	11,829	11,829
当期変動額		
当期変動額合計	-	-
当期末残高	11,829	11,829
資本剰余金		
資本準備金		
前期末残高	15,331	15,331
当期変動額		
当期変動額合計	-	-
当期末残高	15,331	15,331
その他資本剰余金		
前期末残高	7	5
当期変動額		
自己株式の処分	1	0
当期変動額合計	1	0
当期末残高	5	5
資本剰余金合計		
前期末残高	15,339	15,337
当期変動額		
自己株式の処分	1	0
当期変動額合計	1	0
当期末残高	15,337	15,337
利益剰余金		
利益準備金		
前期末残高	1,261	1,261
当期変動額		
当期変動額合計	-	-
当期末残高	1,261	1,261
その他利益剰余金		
配当積立金		
前期末残高	210	210
当期変動額		
当期変動額合計	-	-
当期末残高	210	210
別途積立金		
前期末残高	1,921	3,421
当期変動額		
別途積立金の積立	1,500	1,500

	前事業年度 (自 平成19年 4月 1日 至 平成20年 3月31日)	当事業年度 (自 平成20年 4月 1日 至 平成21年 3月31日)
当期変動額合計	1,500	1,500
当期末残高	3,421	4,921
繰越利益剰余金		
前期末残高	2,844	2,287
当期変動額		
別途積立金の積立	1,500	1,500
剰余金の配当	447	432
当期純利益又は当期純損失()	1,390	3,863
当期変動額合計	556	5,795
当期末残高	2,287	3,507
利益剰余金合計		
前期末残高	6,237	7,181
当期変動額		
別途積立金の積立	-	-
剰余金の配当	447	432
当期純利益又は当期純損失()	1,390	3,863
当期変動額合計	943	4,295
当期末残高	7,181	2,885
自己株式		
前期末残高	181	203
当期変動額		
自己株式の取得	25	2,160
自己株式の処分	3	2
当期変動額合計	22	2,157
当期末残高	203	2,361
株主資本合計		
前期末残高	33,225	34,144
当期変動額		
剰余金の配当	447	432
当期純利益又は当期純損失()	1,390	3,863
自己株式の取得	25	2,160
自己株式の処分	1	2
当期変動額合計	919	6,454
当期末残高	34,144	27,690

	前事業年度 (自 平成19年 4月 1日 至 平成20年 3月31日)	当事業年度 (自 平成20年 4月 1日 至 平成21年 3月31日)
評価・換算差額等		
その他有価証券評価差額金		
前期末残高	1,097	389
当期変動額		
株主資本以外の項目の当期変動額（純額）	707	654
当期変動額合計	707	654
当期末残高	389	264
繰延ヘッジ損益		
前期末残高	283	165
当期変動額		
株主資本以外の項目の当期変動額（純額）	448	81
当期変動額合計	448	81
当期末残高	165	84
評価・換算差額等合計		
前期末残高	1,380	224
当期変動額		
株主資本以外の項目の当期変動額（純額）	1,156	573
当期変動額合計	1,156	573
当期末残高	224	348
新株予約権		
前期末残高	12	30
当期変動額		
株主資本以外の項目の当期変動額（純額）	17	15
当期変動額合計	17	15
当期末残高	30	46
純資産合計		
前期末残高	34,618	34,400
当期変動額		
剰余金の配当	447	432
当期純利益又は当期純損失（ ）	1,390	3,863
自己株式の取得	25	2,160
自己株式の処分	1	2
株主資本以外の項目の当期変動額（純額）	1,138	557
当期変動額合計	218	7,011
当期末残高	34,400	27,388

【重要な会計方針】

項目	前事業年度 (自 平成19年 4月 1日 至 平成20年 3月31日)	当事業年度 (自 平成20年 4月 1日 至 平成21年 3月31日)
<p>1 有価証券の評価基準及び評価方法</p> <p>2 デリバティブ取引により生じる正味の債権(及び債務)の評価基準及び評価方法</p>	<p>(1) 子会社株式及び関連会社株式 移動平均法による原価法</p> <p>(2) その他有価証券 時価のあるもの 期末日の市場価格等に基づく時価法(評価差額は全部純資産直入法により処理し、売却原価は移動平均法により算定) 時価のないもの 移動平均法による原価法 時価法</p>	<p>(1) 子会社株式及び関連会社株式 同左</p> <p>(2) その他有価証券 時価のあるもの 同左 時価のないもの 同左 同左</p>
<p>3 たな卸資産の評価基準及び評価方法</p>	<p>(1) 商品、製品、材料、仕掛品 総平均法による原価法</p> <p>(2) 貯蔵品 最終仕入原価法による原価法</p>	<p>(1) 商品、製品、材料、仕掛品 総平均法による原価法(貸借対照表価額については収益性の低下に基づく簿価切り下げの方法)</p> <p>(2) 貯蔵品 最終仕入原価法による原価法(貸借対照表価額については収益性の低下に基づく簿価切り下げの方法)</p> <p>(会計方針の変更) 当事業年度より「棚卸資産の評価に関する会計基準」(企業会計基準第9号 平成18年7月5日公表分)を適用しております。これにより営業利益は75百万円減少、経常損失は75百万円増加し、税引前当期純損失は381百万円増加しております。</p>
<p>4 固定資産の減価償却の方法</p>	<p>(1) 有形固定資産 定率法 ただし、平成10年4月1日以降取得した建物(建物付属設備を除く)については定額法 なお、耐用年数及び残存価額については、法人税法に規定する方法と同一の基準によっております。 (会計方針の変更) 法人税法の改正に伴い、当事業年度より、平成19年4月1日以降に取得した有形固定資産について、改正後の法人税法に基づく減価償却の方法に変更しております。 これにより営業利益、経常利益及び税引前当期純利益は、それぞれ37百万円減少しております。</p>	<p>(1) 有形固定資産(リース資産を除く) 同左</p>

項目	前事業年度 (自平成19年4月1日 至平成20年3月31日)	当事業年度 (自平成20年4月1日 至平成21年3月31日)
5 引当金の計上基準	<p>(追加情報)</p> <p>法人税法の改正に伴い、平成19年3月31日以前に取得した資産については、改正前の法人税法に基づく減価償却の方法の適用により取得価額の5%に到達した事業年度の翌事業年度より、取得価額の5%相当額と備忘価額との差額を5年間にわたり均等償却し、減価償却費に含めて計上しております。</p> <p>これにより営業利益、経常利益及び税引前当期純利益は、それぞれ29百万円減少しております。</p> <p>(2) 無形固定資産 定額法</p> <p>(1) 貸倒引当金 債権の貸倒れによる損失に備えるため、一般債権については貸倒実績率に基づき、貸倒懸念債権等特定の債権については個別に回収可能性を検討し、回収不能見込額を計上しております。</p> <p>(2) 賞与引当金 従業員に対する賞与の支出に備えて、当事業年度における賞与支給見込額に基づき計上しております。</p> <p>(追加情報)</p> <p>当社は、従来、未払従業員賞与を未払費用として計上していましたが、当事業年度より「賞与引当金」として計上しております。</p> <p>なお、前期末における未払従業員賞与の金額は680百万円であります。</p>	<p>(追加情報)</p> <p>機械装置については、従来、耐用年数を10年にしておりましたが、当事業年度より8年に変更しました。この変更は減価償却資産の耐用年数等に関する省令の改正を契機として、経済的耐用年数を見直したためであります。これにより営業利益は28百万円減少し、経常損失及び税引前当期純損失は、それぞれ28百万円増加しております。</p> <p>(2) 無形固定資産(リース資産を除く) 同左</p> <p>(3) リース資産 所有権移転ファイナンス・リース取引に係るリース資産 自己所有の固定資産に適用する減価償却方法と同一の方法を採用しております。</p> <p>所有権移転外ファイナンス・リース取引に係るリース資産 リース期間を耐用年数とし、残存価額を零とする定額法を採用しております。</p> <p>なお、所有権移転外ファイナンス・リース取引のうち、リース取引開始日が平成20年3月31日以前のリース取引については、通常の賃貸借取引に係る方法に準じた会計処理によっております。</p> <p>(1) 貸倒引当金 同左</p> <p>(2) 賞与引当金 同左</p>

項目	前事業年度 (自平成19年4月1日 至平成20年3月31日)	当事業年度 (自平成20年4月1日 至平成21年3月31日)
6 リース取引の処理方法	<p>(3)役員賞与引当金 役員賞与の支出に備えて、当事業年度における支給見込額に基づき計上しております。</p> <p>(4)退職給付引当金 従業員の退職給付に備えるため、当期末における退職給付債務及び年金資産の見込額に基づき、当期末において発生していると認められる額を計上しております。 数理計算上の差異は、発生時の従業員の平均残存勤務期間以内の一定の年数(12年)による按分額をそれぞれ発生の翌事業年度から費用処理しております。 過去勤務債務は、発生時の従業員の平均残存勤務期間以内の一定の年数(12年)による按分額を費用処理しております。 リース物件の所有権が借主に移転すると認められるもの以外のファイナンス・リース取引については、通常の賃貸借取引に係る方法に準じた会計処理によっております。</p>	<p>(3)役員賞与引当金 役員賞与の支出に備えて、当事業年度における支給見込額に基づき計上しております。 なお、当事業年度末においては役員の賞与支給は予定していないため、役員賞与引当金は計上しておりません。</p> <p>(4)退職給付引当金 同左</p>
7 ヘッジ会計の方法	<p>(1)ヘッジ会計の方法 繰延ヘッジ処理によっております。 また、振当処理の要件を満たす為替予約等については振当処理を採用し、特例処理の要件を満たす金利スワップについては特例処理を採用しております。</p> <p>(2)ヘッジ手段とヘッジ対象 ・ヘッジ手段 デリバティブ取引(為替予約等及び金利スワップ取引) ・ヘッジ対象 外貨建債務、外貨建予定取引及び借入金利息</p> <p>(3)ヘッジ方針 為替相場変動リスクの回避及び利息の固定化</p> <p>(4)ヘッジの有効性評価の方法 ヘッジ手段の変動額の累計額とヘッジ対象の変動額の累計額を比較して判定しております。</p>	<p>(1)ヘッジ会計の方法 同左</p> <p>(2)ヘッジ手段とヘッジ対象 ・ヘッジ手段 同左 ・ヘッジ対象 同左</p> <p>(3)ヘッジ方針 同左</p> <p>(4)ヘッジの有効性評価の方法 同左</p>

項目	前事業年度 (自 平成19年4月1日 至 平成20年3月31日)	当事業年度 (自 平成20年4月1日 至 平成21年3月31日)
8 その他財務諸表作成のための重要な事項	(1) 消費税等の会計処理について 消費税等の会計処理は、税抜方式によっております。	(1) 消費税等の会計処理について 同左

【会計処理の変更】

前事業年度 (自 平成19年4月1日 至 平成20年3月31日)	当事業年度 (自 平成20年4月1日 至 平成21年3月31日)
	<p>(リース取引に関する会計基準等)</p> <p>所有権移転外ファイナンス・リース取引については、従来、賃貸借取引に係る方法に準じた会計処理によっておりましたが、当事業年度より、「リース取引に関する会計基準」(企業会計基準第13号(平成5年6月17日(企業会計審議会第一部会)、平成19年3月30日改正))及び「リース取引に関する会計基準の適用指針」(企業会計基準適用指針第16号(平成6年1月18日(日本公認会計士協会 会計制度委員会)、平成19年3月30日改正))を適用し、通常の売買取引に係る方法に準じた会計処理によっております。</p> <p>なお、リース取引開始日が適用初年度開始日前の所有権移転外ファイナンス・リース取引については、引き続き通常の賃貸借取引に係る方法に準じた会計処理によっております。</p> <p>これにより、損益に与える影響は軽微であります。</p>

【表示方法の変更】

前事業年度 (自 平成19年4月1日 至 平成20年3月31日)	当事業年度 (自 平成20年4月1日 至 平成21年3月31日)
<p>(損益計算書)</p> <p>前期まで営業外費用の「その他」に含めて表示しておりました「支払補償費」は、営業外費用の総額100分の10を超えたため区分掲記しました。</p> <p>なお、前期における「支払補償費」の金額は32百万円であります。</p>	

【注記事項】

(貸借対照表関係)

前事業年度 (平成20年3月31日)	当事業年度 (平成21年3月31日)																																																																
<p>1 担保資産及び担保付債務</p> <p>担保に供している資産は次のとおりであります。</p> <table style="width: 100%; border-collapse: collapse;"> <tr> <td style="width: 80%;">土地</td> <td style="text-align: right;">2百万円</td> </tr> <tr> <td></td> <td style="text-align: right;">(帳簿価額)</td> </tr> </table> <p>担保付債務は次のとおりであります。</p> <table style="width: 100%; border-collapse: collapse;"> <tr> <td style="width: 80%;">一年内返済予定の長期借入金</td> <td style="text-align: right;">32百万円</td> </tr> <tr> <td>長期借入金</td> <td style="text-align: right;">32百万円</td> </tr> <tr> <td style="border-top: 1px solid black;">計</td> <td style="text-align: right; border-top: 1px solid black;">64百万円</td> </tr> </table> <p>2 関係会社に係る注記</p> <p>区分掲記されたもの以外で各科目に含まれている関係会社に対するものは次のとおりであります。</p> <table style="width: 100%; border-collapse: collapse;"> <tr> <td style="width: 80%;">売掛金</td> <td style="text-align: right;">4,329百万円</td> </tr> <tr> <td>未収入金</td> <td style="text-align: right;">127百万円</td> </tr> <tr> <td>買掛金</td> <td style="text-align: right;">4,802百万円</td> </tr> </table> <p>偶発債務</p> <p>関係会社の銀行借入金等に対する保証額は次のとおりであります。</p> <table style="width: 100%; border-collapse: collapse;"> <tr> <td style="width: 80%;">タムラ電子 (マレーシア)株</td> <td style="text-align: right;">865百万円 (27,291千M\$)</td> </tr> <tr> <td>田村電子(香港)有</td> <td style="text-align: right;">1,103百万円 (10,908千US\$)</td> </tr> <tr> <td>タムラ・ヨーロッパ・ リミテッド</td> <td style="text-align: right;">748百万円 (3,667千STG)</td> </tr> <tr> <td>タムラ・コーポレーシ ョン・オブ・アメリカ</td> <td style="text-align: right;">323百万円 (3,200千US\$)</td> </tr> <tr> <td style="border-top: 1px solid black;">計</td> <td style="text-align: right; border-top: 1px solid black;">3,041百万円</td> </tr> </table> <p>当社は、流動性資金を確保し、運転資金の効率的な調達を行うため取引銀行5行と貸出コミットメント契約を締結しております。また、株式会社光波(コード番号:6876 JASDAQ)の株式を公開買付けするのに要する資金として、取引銀行2行と極度額50億円の当座貸越契約及びコミットメントライン契約を平成20年3月24日付で締結いたしました。これら契約に基づく当事業年度末における借入未実行残高等は次のとおりであります。</p> <table style="width: 100%; border-collapse: collapse;"> <tr> <td style="width: 80%;">当座貸越極度額及び貸出 コミットメントの総額</td> <td style="text-align: right;">7,500百万円</td> </tr> <tr> <td>借入実行残高</td> <td style="text-align: right;">百万円</td> </tr> <tr> <td style="border-top: 1px solid black;">差引額</td> <td style="text-align: right; border-top: 1px solid black;">7,500百万円</td> </tr> </table>	土地	2百万円		(帳簿価額)	一年内返済予定の長期借入金	32百万円	長期借入金	32百万円	計	64百万円	売掛金	4,329百万円	未収入金	127百万円	買掛金	4,802百万円	タムラ電子 (マレーシア)株	865百万円 (27,291千M\$)	田村電子(香港)有	1,103百万円 (10,908千US\$)	タムラ・ヨーロッパ・ リミテッド	748百万円 (3,667千STG)	タムラ・コーポレーシ ョン・オブ・アメリカ	323百万円 (3,200千US\$)	計	3,041百万円	当座貸越極度額及び貸出 コミットメントの総額	7,500百万円	借入実行残高	百万円	差引額	7,500百万円	<p>1 担保資産及び担保付債務</p> <p>担保に供している資産は次のとおりであります。</p> <table style="width: 100%; border-collapse: collapse;"> <tr> <td style="width: 80%;">土地</td> <td style="text-align: right;">2百万円</td> </tr> <tr> <td></td> <td style="text-align: right;">(帳簿価額)</td> </tr> </table> <p>担保付債務は次のとおりであります。</p> <table style="width: 100%; border-collapse: collapse;"> <tr> <td style="width: 80%;">一年内返済予定の長期借入金</td> <td style="text-align: right;">32百万円</td> </tr> <tr> <td>金</td> <td style="text-align: right;">金</td> </tr> </table> <p>2 関係会社に係る注記</p> <p>区分掲記されたもの以外で各科目に含まれている関係会社に対するものは次のとおりであります。</p> <table style="width: 100%; border-collapse: collapse;"> <tr> <td style="width: 80%;">売掛金</td> <td style="text-align: right;">3,731百万円</td> </tr> <tr> <td>未収入金</td> <td style="text-align: right;">122百万円</td> </tr> <tr> <td>買掛金</td> <td style="text-align: right;">2,419百万円</td> </tr> </table> <p>偶発債務</p> <p>関係会社の銀行借入金等に対する保証額は次のとおりであります。</p> <table style="width: 100%; border-collapse: collapse;"> <tr> <td style="width: 80%;">タムラ化研株</td> <td style="text-align: right;">300百万円</td> </tr> <tr> <td>タムラ電子 (マレーシア)株</td> <td style="text-align: right;">379百万円 (13,985千M\$)</td> </tr> <tr> <td>田村電子(香港)有</td> <td style="text-align: right;">1,349百万円 (13,600千US\$)</td> </tr> <tr> <td>タムラ・ヨーロッパ・ リミテッド</td> <td style="text-align: right;">603百万円 (4,180千STG)</td> </tr> <tr> <td>タムラ・コーポレーシ ョン・オブ・アメリカ</td> <td style="text-align: right;">293百万円 (2,956千US\$)</td> </tr> <tr> <td style="border-top: 1px solid black;">計</td> <td style="text-align: right; border-top: 1px solid black;">2,926百万円</td> </tr> </table> <p>当社は、流動性資金を確保し、運転資金の効率的な調達を行うため取引銀行5行と貸出コミットメント契約を締結しております。当事業年度末における借入未実行残高等は次のとおりであります。</p> <table style="width: 100%; border-collapse: collapse;"> <tr> <td style="width: 80%;">貸出コミットメントの総額</td> <td style="text-align: right;">2,500百万円</td> </tr> <tr> <td>借入実行残高</td> <td style="text-align: right;">百万円</td> </tr> <tr> <td style="border-top: 1px solid black;">差引額</td> <td style="text-align: right; border-top: 1px solid black;">2,500百万円</td> </tr> </table>	土地	2百万円		(帳簿価額)	一年内返済予定の長期借入金	32百万円	金	金	売掛金	3,731百万円	未収入金	122百万円	買掛金	2,419百万円	タムラ化研株	300百万円	タムラ電子 (マレーシア)株	379百万円 (13,985千M\$)	田村電子(香港)有	1,349百万円 (13,600千US\$)	タムラ・ヨーロッパ・ リミテッド	603百万円 (4,180千STG)	タムラ・コーポレーシ ョン・オブ・アメリカ	293百万円 (2,956千US\$)	計	2,926百万円	貸出コミットメントの総額	2,500百万円	借入実行残高	百万円	差引額	2,500百万円
土地	2百万円																																																																
	(帳簿価額)																																																																
一年内返済予定の長期借入金	32百万円																																																																
長期借入金	32百万円																																																																
計	64百万円																																																																
売掛金	4,329百万円																																																																
未収入金	127百万円																																																																
買掛金	4,802百万円																																																																
タムラ電子 (マレーシア)株	865百万円 (27,291千M\$)																																																																
田村電子(香港)有	1,103百万円 (10,908千US\$)																																																																
タムラ・ヨーロッパ・ リミテッド	748百万円 (3,667千STG)																																																																
タムラ・コーポレーシ ョン・オブ・アメリカ	323百万円 (3,200千US\$)																																																																
計	3,041百万円																																																																
当座貸越極度額及び貸出 コミットメントの総額	7,500百万円																																																																
借入実行残高	百万円																																																																
差引額	7,500百万円																																																																
土地	2百万円																																																																
	(帳簿価額)																																																																
一年内返済予定の長期借入金	32百万円																																																																
金	金																																																																
売掛金	3,731百万円																																																																
未収入金	122百万円																																																																
買掛金	2,419百万円																																																																
タムラ化研株	300百万円																																																																
タムラ電子 (マレーシア)株	379百万円 (13,985千M\$)																																																																
田村電子(香港)有	1,349百万円 (13,600千US\$)																																																																
タムラ・ヨーロッパ・ リミテッド	603百万円 (4,180千STG)																																																																
タムラ・コーポレーシ ョン・オブ・アメリカ	293百万円 (2,956千US\$)																																																																
計	2,926百万円																																																																
貸出コミットメントの総額	2,500百万円																																																																
借入実行残高	百万円																																																																
差引額	2,500百万円																																																																

(損益計算書関係)

前事業年度 (自平成19年4月1日 至平成20年3月31日)	当事業年度 (自平成20年4月1日 至平成21年3月31日)																																																						
<p>1 関係会社に係る注記 関係会社との取引に係るものが次のとおり含まれております。</p> <table style="width: 100%; border-collapse: collapse;"> <tr> <td style="width: 60%;">当期製品製造原価中</td> <td style="text-align: right;">861百万円</td> </tr> <tr> <td>材料仕入高</td> <td></td> </tr> <tr> <td>当期商品仕入高</td> <td style="text-align: right;">45,901百万円</td> </tr> <tr> <td>受取配当金</td> <td style="text-align: right;">455百万円</td> </tr> </table> <p>2 一般管理費及び当期製造費用に含まれる研究開発費は、496百万円であります。</p> <p>3 固定資産売却益の内容は次のとおりであります。</p> <table style="width: 100%; border-collapse: collapse;"> <tr> <td style="width: 60%;">車輛運搬具</td> <td style="text-align: right;">0百万円</td> </tr> <tr> <td>工具、器具及び備品</td> <td style="text-align: right;">0百万円</td> </tr> <tr> <td style="border-top: 1px solid black;">計</td> <td style="text-align: right; border-top: 1px solid black;">0百万円</td> </tr> </table> <p>4 固定資産除売却損の内容は次のとおりであります。</p> <table style="width: 100%; border-collapse: collapse;"> <tr> <td style="width: 60%;">建物</td> <td style="text-align: right;">19百万円</td> </tr> <tr> <td>構築物</td> <td style="text-align: right;">1百万円</td> </tr> <tr> <td>機械及び装置</td> <td style="text-align: right;">3百万円</td> </tr> <tr> <td>車両及びその他の</td> <td style="text-align: right;">0百万円</td> </tr> <tr> <td>陸上運搬具</td> <td style="text-align: right;">0百万円</td> </tr> <tr> <td>工具、器具及び備品</td> <td style="text-align: right;">8百万円</td> </tr> <tr> <td style="border-top: 1px solid black;">計</td> <td style="text-align: right; border-top: 1px solid black;">32百万円</td> </tr> </table>	当期製品製造原価中	861百万円	材料仕入高		当期商品仕入高	45,901百万円	受取配当金	455百万円	車輛運搬具	0百万円	工具、器具及び備品	0百万円	計	0百万円	建物	19百万円	構築物	1百万円	機械及び装置	3百万円	車両及びその他の	0百万円	陸上運搬具	0百万円	工具、器具及び備品	8百万円	計	32百万円	<p>1 関係会社に係る注記 関係会社との取引に係るものが次のとおり含まれております。</p> <table style="width: 100%; border-collapse: collapse;"> <tr> <td style="width: 60%;">当期製品製造原価中</td> <td style="text-align: right;">967百万円</td> </tr> <tr> <td>材料仕入高</td> <td></td> </tr> <tr> <td>当期商品仕入高</td> <td style="text-align: right;">35,792百万円</td> </tr> <tr> <td>受取配当金</td> <td style="text-align: right;">254百万円</td> </tr> <tr> <td>受取賃貸料</td> <td style="text-align: right;">167百万円</td> </tr> </table> <p>2 一般管理費及び当期製造費用に含まれる研究開発費は、466百万円であります。</p> <p>3 固定資産売却益の内容は次のとおりであります。</p> <table style="width: 100%; border-collapse: collapse;"> <tr> <td style="width: 60%;">工具、器具及び備品</td> <td style="text-align: right;">0百万円</td> </tr> </table> <p>4 固定資産除売却損の内容は次のとおりであります。</p> <table style="width: 100%; border-collapse: collapse;"> <tr> <td style="width: 60%;">建物</td> <td style="text-align: right;">10百万円</td> </tr> <tr> <td>機械及び装置</td> <td style="text-align: right;">0百万円</td> </tr> <tr> <td>工具、器具及び備品</td> <td style="text-align: right;">12百万円</td> </tr> <tr> <td style="border-top: 1px solid black;">計</td> <td style="text-align: right; border-top: 1px solid black;">23百万円</td> </tr> </table> <p>5 減損損失 当事業年度において、当社は以下の資産グループについて減損損失を計上しました。</p> <table border="1" style="width: 100%; border-collapse: collapse;"> <thead> <tr> <th style="width: 25%;">場所</th> <th style="width: 40%;">用途</th> <th style="width: 35%;">種類</th> </tr> </thead> <tbody> <tr> <td>山形県飽海郡</td> <td>はんだ付装置製造工場</td> <td>土地</td> </tr> </tbody> </table> <p>当社は、主として継続的に損益の把握を実施している区分ごとに、また、遊休資産につきましては各資産ごとに、資産のグルーピングを行っております。</p> <p>当事業年度において、急激な経済環境の悪化により収益性が著しく低下した資産グループの帳簿価額を回収可能価額まで減額し、当該減少額を減損損失（122百万円）として特別損失に計上しました。その内訳は、土地122百万円であります。</p> <p>なお、当該資産グループの回収可能価額は正味売却価額により測定しており、固定資産税評価額を基に評価しております。</p> <p>6 期末たな卸高は収益性の低下に伴う簿価切下後の金額であり、次のたな卸資産評価損が売上原価に含まれております。</p> <p style="text-align: right;">75百万円</p>	当期製品製造原価中	967百万円	材料仕入高		当期商品仕入高	35,792百万円	受取配当金	254百万円	受取賃貸料	167百万円	工具、器具及び備品	0百万円	建物	10百万円	機械及び装置	0百万円	工具、器具及び備品	12百万円	計	23百万円	場所	用途	種類	山形県飽海郡	はんだ付装置製造工場	土地
当期製品製造原価中	861百万円																																																						
材料仕入高																																																							
当期商品仕入高	45,901百万円																																																						
受取配当金	455百万円																																																						
車輛運搬具	0百万円																																																						
工具、器具及び備品	0百万円																																																						
計	0百万円																																																						
建物	19百万円																																																						
構築物	1百万円																																																						
機械及び装置	3百万円																																																						
車両及びその他の	0百万円																																																						
陸上運搬具	0百万円																																																						
工具、器具及び備品	8百万円																																																						
計	32百万円																																																						
当期製品製造原価中	967百万円																																																						
材料仕入高																																																							
当期商品仕入高	35,792百万円																																																						
受取配当金	254百万円																																																						
受取賃貸料	167百万円																																																						
工具、器具及び備品	0百万円																																																						
建物	10百万円																																																						
機械及び装置	0百万円																																																						
工具、器具及び備品	12百万円																																																						
計	23百万円																																																						
場所	用途	種類																																																					
山形県飽海郡	はんだ付装置製造工場	土地																																																					

(株主資本等変動計算書関係)

前事業年度(自平成19年4月1日至平成20年3月31日)

自己株式の種類及び株式数に関する事項

	前事業年度末株式数 (千株)	当事業年度増加株式 数(千株)	当事業年度減少株式 数(千株)	当事業年度末株式数 (千株)
普通株式(注)1,2	469	42	9	502
合計	469	42	9	502

(注)1.普通株式の自己株式の株式数の増加42千株は、単元未満株式の買取りによる増加であります。

2.普通株式の自己株式の株式数の減少9千株は、新株予約権方式によるストック・オプションの行使による減少であります。

当事業年度(自平成20年4月1日至平成21年3月31日)

自己株式の種類及び株式数に関する事項

	前事業年度末株式数 (千株)	当事業年度増加株式 数(千株)	当事業年度減少株式 数(千株)	当事業年度末株式数 (千株)
普通株式(注)1,2	502	5,062	7	5,558
合計	502	5,062	7	5,558

(注)1.普通株式の自己株式の株式数の増加5,062千株は、取締役会決議に基づく自己株式の取得による増加5,000千株及び単元未満株式の買取りによる増加62千株であります。

2.普通株式の自己株式の株式数の減少7千株は、新株予約権方式によるストック・オプションの行使による減少であります。

(リース取引関係)

前事業年度 (自 平成19年4月1日 至 平成20年3月31日)				当事業年度 (自 平成20年4月1日 至 平成21年3月31日)			
リース物件の所有権が借主に移転すると認められるもの 以外のファイナンス・リース取引				ファイナンス・リース取引(借主側)			
				(1) 所有権移転ファイナンス・リース取引			
				リース資産の内容			
				(ア) 有形固定資産			
				電子部品関連事業における生産設備(機械及び装置)であります。			
				(イ) 無形固定資産			
				ソフトウェアであります。			
				リース資産の減価償却の方法			
				重要な会計方針「4. 固定資産の減価償却の方法」に記載のとおりであります。			
				(2) 所有権移転外ファイナンス・リース取引			
				リース資産の内容			
				(ア) 有形固定資産			
				電子部品関連事業における生産設備(機械及び装置)及びIT関連設備(工具、器具及び備品)であります。			
				(イ) 無形固定資産			
				ソフトウェアであります。			
				リース資産の減価償却の方法			
				重要な会計方針「4. 固定資産の減価償却の方法」に記載のとおりであります。			
				なお、所有権移転外ファイナンス・リース取引のうち、リース取引開始日が、平成20年3月31日以前のリース取引については、通常の賃貸借取引に係る方法に準じた会計処理によっており、その内容は次のとおりであります。			
リース物件の取得価額相当額、減価償却累計額相当額、減損損失累計額相当額及び期末残高相当額				リース物件の取得価額相当額、減価償却累計額相当額、減損損失累計額相当額及び期末残高相当額			
	取得価額 相当額 (百万円)	減価償却 累計額 相当額 (百万円)	期末残高 相当額 (百万円)		取得価額 相当額 (百万円)	減価償却 累計額 相当額 (百万円)	期末残高 相当額 (百万円)
機械及び装置	534	35	499	機械及び装置	534	98	435
工具器具及び備品	215	145	69	工具、器具及び備品	81	60	20
ソフトウェア	1,499	1,050	448	ソフトウェア	388	269	118
合計	2,249	1,231	1,017	合計	1,004	429	574
未経過リース料期末残高相当額等				未経過リース料期末残高相当額等			
未経過リース料期末残高相当額				未経過リース料期末残高相当額			
	1年以内		443百万円		1年以内		153百万円
	1年超		589百万円		1年超		435百万円
	合計		1,032百万円		合計		589百万円

前事業年度 (自 平成19年4月1日 至 平成20年3月31日)	当事業年度 (自 平成20年4月1日 至 平成21年3月31日)												
<p>支払リース料、リース資産減損勘定の取崩額、減価償却費相当額、支払利息相当額及び減損損失</p> <table style="width: 100%; border-collapse: collapse;"> <tr> <td style="width: 80%;">支払リース料</td> <td style="text-align: right;">431百万円</td> </tr> <tr> <td>減価償却費相当額</td> <td style="text-align: right;">405百万円</td> </tr> <tr> <td>支払利息相当額</td> <td style="text-align: right;">25百万円</td> </tr> </table> <p>減価償却費相当額の算定方法 リース期間を耐用年数とし、残存価額を零とする定額法によっております。 利息相当額の算定方法 リース料総額とリース物件の取得価額相当額の差額を利息相当額とし、各期への配分方法については、利息法によっております。 (減損損失について) リース資産に配分された減損損失はありません。</p>	支払リース料	431百万円	減価償却費相当額	405百万円	支払利息相当額	25百万円	<p>支払リース料、リース資産減損勘定の取崩額、減価償却費相当額、支払利息相当額及び減損損失</p> <table style="width: 100%; border-collapse: collapse;"> <tr> <td style="width: 80%;">支払リース料</td> <td style="text-align: right;">359百万円</td> </tr> <tr> <td>減価償却費相当額</td> <td style="text-align: right;">335百万円</td> </tr> <tr> <td>支払利息相当額</td> <td style="text-align: right;">23百万円</td> </tr> </table> <p>減価償却費相当額の算定方法 同左 利息相当額の算定方法 同左 (減損損失について) 同左</p>	支払リース料	359百万円	減価償却費相当額	335百万円	支払利息相当額	23百万円
支払リース料	431百万円												
減価償却費相当額	405百万円												
支払利息相当額	25百万円												
支払リース料	359百万円												
減価償却費相当額	335百万円												
支払利息相当額	23百万円												

(有価証券関係)

前事業年度(自 平成19年4月1日 至 平成20年3月31日)
子会社株式及び関連会社株式で時価のあるものはありません。

当事業年度(自 平成20年4月1日 至 平成21年3月31日)
子会社株式及び関連会社株式で時価のあるもの

	貸借対照表計上額 (百万円)	時価(百万円)	差額(百万円)
子会社株式	4,499	2,340	2,159
合計	4,499	2,340	2,159

(税効果会計関係)

前事業年度 (平成20年3月31日)	当事業年度 (平成21年3月31日)																																																																																												
<p>1 繰延税金資産及び繰延税金負債の発生の主な原因別の内訳</p> <p>(繰延税金資産)</p> <table style="width: 100%; border-collapse: collapse;"> <tr><td>たな卸資産廃却損否認</td><td style="text-align: right;">87百万円</td></tr> <tr><td>未払賞与限度超過額</td><td style="text-align: right;">262百万円</td></tr> <tr><td>減価償却費限度超過額</td><td style="text-align: right;">30百万円</td></tr> <tr><td>貸倒引当金繰入超過額</td><td style="text-align: right;">2百万円</td></tr> <tr><td>退職給付引当金繰入超過額</td><td style="text-align: right;">1,435百万円</td></tr> <tr><td>投資有価証券評価損否認</td><td style="text-align: right;">189百万円</td></tr> <tr><td>関係会社株式評価損否認</td><td style="text-align: right;">1,835百万円</td></tr> <tr><td>ゴルフ会員権評価損否認</td><td style="text-align: right;">38百万円</td></tr> <tr><td>繰越外国税額控除額</td><td style="text-align: right;">49百万円</td></tr> <tr><td>退職給付信託設定損</td><td style="text-align: right;">146百万円</td></tr> <tr><td>繰延ヘッジ損益</td><td style="text-align: right;">109百万円</td></tr> <tr><td>その他</td><td style="text-align: right;">189百万円</td></tr> <tr><td>繰延税金資産小計</td><td style="text-align: right; border-top: 1px solid black;">4,377百万円</td></tr> <tr><td>評価性引当額</td><td style="text-align: right;">1,974百万円</td></tr> <tr><td>繰延税金資産合計</td><td style="text-align: right; border-top: 1px solid black;">2,402百万円</td></tr> </table> <p>(繰延税金負債)</p> <table style="width: 100%; border-collapse: collapse;"> <tr><td>退職給付信託設定益</td><td style="text-align: right;">616百万円</td></tr> <tr><td>その他有価証券評価差額金</td><td style="text-align: right;">96百万円</td></tr> <tr><td>繰延税金負債合計</td><td style="text-align: right; border-top: 1px solid black;">713百万円</td></tr> <tr><td>繰延税金資産の純額</td><td style="text-align: right; border-top: 1px solid black;">1,689百万円</td></tr> </table> <p>繰延税金資産の純額は、貸借対照表の以下の項目に含まれております。</p> <table style="width: 100%; border-collapse: collapse;"> <tr><td>流動資産 - 繰延税金資産</td><td style="text-align: right;">480百万円</td></tr> <tr><td>固定資産 - 繰延税金資産</td><td style="text-align: right;">1,209百万円</td></tr> </table> <p>2 法定実効税率と税効果会計適用後の法人税等の負担率との差異の原因となった主な項目別の内訳</p> <table style="width: 100%; border-collapse: collapse;"> <tr><td>法定実効税率</td><td style="text-align: right;">40.0%</td></tr> <tr><td>(調整)</td><td></td></tr> <tr><td>交際費等永久に損金に算入されない項目</td><td style="text-align: right;">1.5%</td></tr> <tr><td>受取配当金等永久に益金に算入されない項目</td><td style="text-align: right;">8.1%</td></tr> <tr><td>外国法人税</td><td style="text-align: right;">2.1%</td></tr> <tr><td>評価性引当額の増減</td><td style="text-align: right;">12.2%</td></tr> <tr><td>住民税均等割等</td><td style="text-align: right;">0.5%</td></tr> <tr><td>その他</td><td style="text-align: right;">5.4%</td></tr> <tr><td>税効果会計適用後の法人税等の負担率</td><td style="text-align: right; border-top: 1px solid black;">38.6%</td></tr> </table>	たな卸資産廃却損否認	87百万円	未払賞与限度超過額	262百万円	減価償却費限度超過額	30百万円	貸倒引当金繰入超過額	2百万円	退職給付引当金繰入超過額	1,435百万円	投資有価証券評価損否認	189百万円	関係会社株式評価損否認	1,835百万円	ゴルフ会員権評価損否認	38百万円	繰越外国税額控除額	49百万円	退職給付信託設定損	146百万円	繰延ヘッジ損益	109百万円	その他	189百万円	繰延税金資産小計	4,377百万円	評価性引当額	1,974百万円	繰延税金資産合計	2,402百万円	退職給付信託設定益	616百万円	その他有価証券評価差額金	96百万円	繰延税金負債合計	713百万円	繰延税金資産の純額	1,689百万円	流動資産 - 繰延税金資産	480百万円	固定資産 - 繰延税金資産	1,209百万円	法定実効税率	40.0%	(調整)		交際費等永久に損金に算入されない項目	1.5%	受取配当金等永久に益金に算入されない項目	8.1%	外国法人税	2.1%	評価性引当額の増減	12.2%	住民税均等割等	0.5%	その他	5.4%	税効果会計適用後の法人税等の負担率	38.6%	<p>1 繰延税金資産及び繰延税金負債の発生の主な原因別の内訳</p> <p>(繰延税金資産)</p> <table style="width: 100%; border-collapse: collapse;"> <tr><td>未払賞与限度超過額</td><td style="text-align: right;">173百万円</td></tr> <tr><td>減価償却費限度超過額</td><td style="text-align: right;">22百万円</td></tr> <tr><td>貸倒引当金繰入超過額</td><td style="text-align: right;">21百万円</td></tr> <tr><td>退職給付引当金繰入超過額</td><td style="text-align: right;">963百万円</td></tr> <tr><td>投資有価証券評価損否認</td><td style="text-align: right;">148百万円</td></tr> <tr><td>関係会社株式評価損否認</td><td style="text-align: right;">2,748百万円</td></tr> <tr><td>ゴルフ会員権評価損否認</td><td style="text-align: right;">41百万円</td></tr> <tr><td>その他</td><td style="text-align: right;">522百万円</td></tr> <tr><td>繰延税金資産小計</td><td style="text-align: right; border-top: 1px solid black;">4,640百万円</td></tr> <tr><td>評価性引当額</td><td style="text-align: right;">3,923百万円</td></tr> <tr><td>繰延税金資産合計</td><td style="text-align: right; border-top: 1px solid black;">717百万円</td></tr> </table> <p>(繰延税金負債)</p> <table style="width: 100%; border-collapse: collapse;"> <tr><td>その他有価証券評価差額金</td><td style="text-align: right;">13百万円</td></tr> <tr><td>繰延税金負債合計</td><td style="text-align: right; border-top: 1px solid black;">13百万円</td></tr> <tr><td>繰延税金資産の純額</td><td style="text-align: right; border-top: 1px solid black;">704百万円</td></tr> </table> <p>繰延税金資産の純額は、貸借対照表の以下の項目に含まれております。</p> <table style="width: 100%; border-collapse: collapse;"> <tr><td>流動資産 - 繰延税金資産</td><td style="text-align: right;">193百万円</td></tr> <tr><td>固定資産 - 繰延税金資産</td><td style="text-align: right;">511百万円</td></tr> </table> <p>2 法定実効税率と税効果会計適用後の法人税等の負担率との差異の原因となった主な項目別の内訳</p> <p>税引前当期純損失のため注記を省略しております。</p>	未払賞与限度超過額	173百万円	減価償却費限度超過額	22百万円	貸倒引当金繰入超過額	21百万円	退職給付引当金繰入超過額	963百万円	投資有価証券評価損否認	148百万円	関係会社株式評価損否認	2,748百万円	ゴルフ会員権評価損否認	41百万円	その他	522百万円	繰延税金資産小計	4,640百万円	評価性引当額	3,923百万円	繰延税金資産合計	717百万円	その他有価証券評価差額金	13百万円	繰延税金負債合計	13百万円	繰延税金資産の純額	704百万円	流動資産 - 繰延税金資産	193百万円	固定資産 - 繰延税金資産	511百万円
たな卸資産廃却損否認	87百万円																																																																																												
未払賞与限度超過額	262百万円																																																																																												
減価償却費限度超過額	30百万円																																																																																												
貸倒引当金繰入超過額	2百万円																																																																																												
退職給付引当金繰入超過額	1,435百万円																																																																																												
投資有価証券評価損否認	189百万円																																																																																												
関係会社株式評価損否認	1,835百万円																																																																																												
ゴルフ会員権評価損否認	38百万円																																																																																												
繰越外国税額控除額	49百万円																																																																																												
退職給付信託設定損	146百万円																																																																																												
繰延ヘッジ損益	109百万円																																																																																												
その他	189百万円																																																																																												
繰延税金資産小計	4,377百万円																																																																																												
評価性引当額	1,974百万円																																																																																												
繰延税金資産合計	2,402百万円																																																																																												
退職給付信託設定益	616百万円																																																																																												
その他有価証券評価差額金	96百万円																																																																																												
繰延税金負債合計	713百万円																																																																																												
繰延税金資産の純額	1,689百万円																																																																																												
流動資産 - 繰延税金資産	480百万円																																																																																												
固定資産 - 繰延税金資産	1,209百万円																																																																																												
法定実効税率	40.0%																																																																																												
(調整)																																																																																													
交際費等永久に損金に算入されない項目	1.5%																																																																																												
受取配当金等永久に益金に算入されない項目	8.1%																																																																																												
外国法人税	2.1%																																																																																												
評価性引当額の増減	12.2%																																																																																												
住民税均等割等	0.5%																																																																																												
その他	5.4%																																																																																												
税効果会計適用後の法人税等の負担率	38.6%																																																																																												
未払賞与限度超過額	173百万円																																																																																												
減価償却費限度超過額	22百万円																																																																																												
貸倒引当金繰入超過額	21百万円																																																																																												
退職給付引当金繰入超過額	963百万円																																																																																												
投資有価証券評価損否認	148百万円																																																																																												
関係会社株式評価損否認	2,748百万円																																																																																												
ゴルフ会員権評価損否認	41百万円																																																																																												
その他	522百万円																																																																																												
繰延税金資産小計	4,640百万円																																																																																												
評価性引当額	3,923百万円																																																																																												
繰延税金資産合計	717百万円																																																																																												
その他有価証券評価差額金	13百万円																																																																																												
繰延税金負債合計	13百万円																																																																																												
繰延税金資産の純額	704百万円																																																																																												
流動資産 - 繰延税金資産	193百万円																																																																																												
固定資産 - 繰延税金資産	511百万円																																																																																												

(1株当たり情報)

前事業年度 (自 平成19年4月1日 至 平成20年3月31日)		当事業年度 (自 平成20年4月1日 至 平成21年3月31日)	
1株当たり純資産額	460円93銭	1株当たり純資産額	393円36銭
1株当たり当期純利益金額	18円65銭	1株当たり当期純損失金額	54円39銭
潜在株式調整後1株当たり当期純利益	18円63銭	なお、潜在株式調整後1株当たり当期純利益金額については、潜在株式は存在するものの1株当たり当期純損失であるため記載しておりません。	

(注) 1株当たり当期純利益金額又は1株当たり当期純損失金額及び潜在株式調整後1株当たり当期純利益金額の算定の基礎は、以下のとおりであります。

	前事業年度 (自 平成19年4月1日 至 平成20年3月31日)	当事業年度 (自 平成20年4月1日 至 平成21年3月31日)
1株当たり当期純利益金額又は1株当たり当期純損失金額		
当期純利益又は当期純損失()	1,390百万円	3,863百万円
普通株主に帰属しない金額	百万円	百万円
普通株式に係る当期純利益又は当期純損失()	1,390百万円	3,863百万円
普通株式の期中平均株式数	74,580千株	71,039千株
潜在株式調整後1株当たり当期純利益金額		
当期純利益調整額		
普通株式増加数	74千株	
(うち新株予約権)	(74千株)	()
希薄化効果を有しないため、潜在株式調整後1株当たり当期純利益金額の算定に含めなかった潜在株式の概要		

(重要な後発事象)

前事業年度 (自 平成19年 4月 1日 至 平成20年 3月31日)	当事業年度 (自 平成20年 4月 1日 至 平成21年 3月31日)								
<p>1.株式会社光波に対する公開買付け</p> <p>当社は、平成20年3月25日開催の取締役会において、株式会社光波（コード番号：6876 JASDAQ、以下、「対象者」といいます。）の株式を公開買付け（以下、「本公開買付け」といいます。）により取得することを決議し、平成20年3月26日から公開買付けを実施していましたが、本公開買付けは平成20年4月30日をもって終了いたしました。</p> <p>また、本公開買付けの結果、対象者は新たに当社の子会社となりました。</p> <p>(1) 買付け等の目的</p> <p>当社は、新中期経営計画『VE&UY OUA』の下、電子部品関連事業等の強化を図っておりますが、中でも電子部品関連事業におけるLED事業については、『チャレンジ項目』として将来的な当社の発展に寄与する事業であると認識するとともに、未来の利益の源泉としてM&Aを含めた規模の拡大を企図しております。かかる企図に基づき、先般より、当社は、卓越した技術力及び製品開発力を有して高い評価を市場から受けている対象者との間で、今後の協業体制について検討を進め、当社及び対象者のより一層の事業基盤強化と企業価値向上に資するため、当社が対象者を連結子会社とし資本業務提携を行うことが最善であると判断いたしました。</p> <p>(2) 対象者の概要</p> <table border="1" style="width: 100%; border-collapse: collapse;"> <tr> <td style="width: 15%;">(1)商号</td> <td>株式会社光波</td> </tr> <tr> <td>(2)本店所在地</td> <td>東京都練馬区向山二丁目6番8号</td> </tr> <tr> <td>(3)事業内容</td> <td>自動販売機用製品、LED(発光ダイオード)応用製品や信号機器用製品などの光応用製品の製造販売</td> </tr> <tr> <td>(4)資本金</td> <td style="text-align: right;">3,331,726千円 (平成19年12月31日現在)</td> </tr> </table> <p>(3) 買付け等の期間</p> <p>平成20年3月26日(水曜日)から平成20年4月30日(水曜日)まで(25営業日)</p> <p>(4) 買付け等の価格</p> <p style="text-align: center;">1株につき 1,200円</p> <p>(5) 買付け等に要した資金</p> <p style="text-align: right;">4,319百万円</p>		(1)商号	株式会社光波	(2)本店所在地	東京都練馬区向山二丁目6番8号	(3)事業内容	自動販売機用製品、LED(発光ダイオード)応用製品や信号機器用製品などの光応用製品の製造販売	(4)資本金	3,331,726千円 (平成19年12月31日現在)
(1)商号	株式会社光波								
(2)本店所在地	東京都練馬区向山二丁目6番8号								
(3)事業内容	自動販売機用製品、LED(発光ダイオード)応用製品や信号機器用製品などの光応用製品の製造販売								
(4)資本金	3,331,726千円 (平成19年12月31日現在)								

前事業年度 (自 平成19年 4月 1日 至 平成20年 3月31日)		当事業年度 (自 平成20年 4月 1日 至 平成21年 3月31日)	
(6) 買付け等の結果 株券等の数			
株券等種類	株式に換算した 買付数		
株券	3,599,400株		
新株予約権証券	株		
新株予約権付社債券	株		
株券等預託証券	株		
合計	3,599,400株		
株券等の所有割合			
買付け等前における公開買付者の所有株券等に係る議決権の数	10個	買付け等前における株券等所有割合	0.01%
買付け等後における公開買付者の所有株券等に係る議決権の数	36,004個	買付け等後における株券等所有割合	52.21%
対象者の総株主等の議決権の数(平成20年3月31日現在)	66,925個		
<p>(注1) 「対象者の総株主等の議決権の数」は、対象者が平成20年5月1日にジャスダック証券取引所に提出した「親会社及び主要株主である筆頭株主の異動に関するお知らせ」に記載された平成20年3月31日現在の総株主の議決権の数です。ただし、「買付け等後における株券等所有割合」においては、対象者が本公開買付けに応募することにより当社が買い付けることとなった対象者の自己株式(204,000株)に係る議決権(2,040個)を加え、「対象者の総株主等の議決権の数」を68,965個として計算しております。</p> <p>(注2) 「買付け等前における株券等所有割合」及び「買付け等後における株券等所有割合」は、小数点以下第三位を四捨五入しております。</p>			
(7) 支払資金の調達方法			
銀行借入			

<p>前事業年度 (自 平成19年 4月 1日 至 平成20年 3月31日)</p>	<p>当事業年度 (自 平成20年 4月 1日 至 平成21年 3月31日)</p>
<p>2.自己株式の取得 当社は平成20年 5月23日開催の取締役会において、会社法第165条第 3項の規定により読み替えて適用される同法第156条第 1項の規定に基づき、自己株式を取得すること及びその具体的な取得方法について決議いたしました。</p> <p>(1) 自己株式取得に関する取締役会の決議内容 理由 経営環境の変化等に対応した機動的な資本政策の遂行を可能とするとともに、資本効率の向上をはかるため 取得する株式の種類 当社普通株式 取得する株式の総数 5,000,000株(上限) 取得する期間 平成20年 5月26日～平成20年 9月12日 取得価額の総額 2,500百万円(上限) 取得の方法 東京証券取引所における市場買付</p>	<p>利益準備金の額の減少 当社は、平成21年 4月24日開催の取締役会において、平成21年 6月26日に開催を予定している第86期定時株主総会に利益準備金の額の減少について付議することを決議し、同株主総会において承認可決されました。</p> <p>1. 利益準備金の額の減少の目的 配当財源の確保・充実を図るため、会社法第448条第 1項の規定に基づき、利益準備金を全額減少して繰越利益剰余金に振り替えるものであります。</p> <p>2. 減少すべき利益準備金の額 利益準備金1,261,987,709円の全額を減少いたします。</p> <p>3. 利益準備金の額の減少の日程 (1) 取締役会決議日 平成21年 4月24日 (2) 債権者異議申述公告 平成21年 5月11日 (3) 債権者異議申述最終期日 平成21年 6月11日 (4) 株主総会決議日 平成21年 6月26日 (5) 効力発生日 平成21年 6月29日</p>

【附属明細表】

【有価証券明細表】

【株式】

		銘柄	株式数(株)	貸借対照表計上額 (百万円)
		投資有価証券	その他有価証券	(株)三井住友フィナンシャルグループ 東光(株) カシオ計算機(株) (株)三菱UFJフィナンシャルグループ (株)りそなホールディングス ホシデン(株) (株)みずほフィナンシャルグループ 住友信託銀行(株) 日本シイエムケイ(株) 新光証券(株) その他18銘柄
		計	2,849,438.818	1,094

(注) 新光証券(株)は、平成21年5月7日にみずほ証券(株)に商号変更されております。

【有形固定資産等明細表】

資産の種類	前期末残高 (百万円)	当期増加額 (百万円)	当期減少額 (百万円)	当期末残高 (百万円)	当期末減価 償却累計額 又は償却 累計額 (百万円)	当期償却額 (百万円)	差引当期末 残高 (百万円)
有形固定資産							
建物	5,132	553	0	5,685	3,513	168	2,171
構築物	389	18		407	292	19	115
機械及び装置	2,204	788	581	2,410	1,779	285	631
車両及びその他の 陸上運搬具	32			32	22	6	10
工具、器具及び備品	3,196	263	237	3,221	2,766	284	455
土地	4,724	7	122 (122)	4,609			4,609
リース資産		1,070		1,070	69	69	1,000
建設仮勘定		650	541	108			108
有形固定資産計	15,679	3,351	1,485	17,545	8,443	833	9,102
無形固定資産							
借地権	143			143			143
ソフトウェア	801	191	75	917	661	152	255
電話加入権	18		0	18			18
リース資産		320		320	25	25	294
その他	15	0	0	16	7	0	8
無形固定資産計	978	511	75	1,414	695	179	719
長期前払費用	27			27	10	1	16

(注) 1. 当期増加額の主なものは次のとおりであります。

建物	狭山事業所	デバイス棟	445百万円
建物	東京事業所	本社	37百万円
建物	埼玉事業所	埼玉共有	35百万円
機械及び装置	車載工場	アピオ&インダストリアル事業部	581百万円
リース資産	車載工場	アピオ&インダストリアル事業部	751百万円
建設仮勘定	狭山事業所	デバイス棟	314百万円
建設仮勘定	車載工場	アピオ&インダストリアル事業部	228百万円

2. 当期減少額の主なものは次のとおりであります。

機械及び装置	車載工場	アピオ&インダストリアル事業部	574百万円
--------	------	-----------------	--------

3. 「当期減少額」欄の()内は内書きで、減損損失の計上額であります。

【引当金明細表】

区分	前期末残高 (百万円)	当期増加額 (百万円)	当期減少額 (目的使用) (百万円)	当期減少額 (その他) (百万円)	当期末残高 (百万円)
貸倒引当金	18	60	3	2	73
賞与引当金	655	1,590	1,811		433
役員賞与引当金	30		30		

(注) 貸倒引当金の当期減少額(その他)2百万円は、洗替による戻入額であります。

(2) 【主な資産及び負債の内容】

(a) 資産の部

イ 現金及び預金

区分	金額(百万円)
預金の種類	
当座預金	4,833
普通預金	2,217
外貨定期	1,031
外貨普通	1,011
外貨当座	883
定期預金	100
別段預金	1
小計	10,079
現金	20
合計	10,100

ロ 受取手形

(イ) 受取手形(相手先別内訳)

相手先	金額(百万円)
ダイキン工業(株)	40
沖電気工業(株)	20
エルナー(株)	18
日本無線(株)	16
相模商工(株)	14
その他(注)	296
合計	406

(注) シイエムケイ蒲原電子(株)他

(ロ) 受取手形(期日別内訳)

期日	金額(百万円)
平成21年4月満期	0
5月満期	10
6月満期	53
7月満期	302
8月満期	37
9月満期	1
合計	406

ハ 売掛金

(イ) 相手先別内訳

相手先	金額(百万円)
田村電子(上海)(有)	1,585

相手先	金額（百万円）
タムラ・コーポレーション・オブ・アメリカ	776
田村電子（香港）(有)	389
NECアクセステクニカ(株)	359
三菱電機(株)	344
その他（注）	8,113
合計	11,569

（注） タムラ電子（タイランド）(株)他

（ロ）売掛金の発生及び回収並びに滞留状況

前期繰越高 （百万円）	当期発生高 （百万円）	当期回収高 （百万円）	次期繰越高 （百万円）	回収率（％）	滞留期間（日）
(A)	(B)	(C)	(D)	$\frac{(C)}{(A)+(B)} \times 100$	(A) + (D) 2 (B) 365
17,199	51,604	57,234	11,569	83.18	101.74

（注） 消費税等の会計処理は税抜方式を採用しておりますが、上記金額には消費税等が含まれております。

二 商品及び製品

種別	金額（百万円）
商品	
電子部品関連事業	932
小計	932
製品	
情報機器関連事業	362
電子部品関連事業	90
小計	452
合計	1,385

ホ 仕掛品

種別	金額（百万円）
情報機器関連事業	382
電子部品関連事業	244
合計	627

ハ 原材料及び貯蔵品

種別	金額（百万円）
原材料	
情報機器関連事業	120
電子部品関連事業	108
小計	228

種別	金額(百万円)
貯蔵品	
消耗工具器具備品	30
その他	9
小計	40
合計	268

ト 関係会社株式

銘柄	株式数(株)	取得価額 (百万円)	貸借対照表計上額 (百万円)	当社との関係
株式				
(株)光波	3,600,400	4,499	4,499	子会社
タムラ化研(株)	4,000,000	2,017	2,017	子会社
タムラ精工(株)	700,000	350	11	子会社
(株)タムラ流通センター	400	20	20	子会社
若柳電子工業(株)	500,000	250	119	子会社
(株)東北タムラ製作所	600,000	300	153	子会社
(株)群馬タムラ製作所	700,000	350	0	子会社
(株)会津タムラ製作所	1,900	95	95	子会社
(株)タムラエフエーシステム	14,000	700	461	子会社
(株)タムラネットワークサービス	200	10	10	子会社
安全電具(株)	696,000	396	396	子会社
田村電子(香港)(有)	2,166,660	3,244	3,244	子会社
田村科技(股)	10,000,000	444	444	子会社
(株)韓国タムラ	60,000	29	5	子会社
タムラ電子(マレーシア)(株)	52,420,000	2,156	492	子会社
タムラ電子(トレンガヌ)(株)	11,000,000	504	37	子会社
タムラ電子(タイランド)(株)	10,000	27	27	子会社
タムラ電子(インドネシア)(株)	3,000	337	0	子会社
タムラ・ヨーロッパ・リミテッド	7,093,750	1,385	0	子会社
タムラ・コーポレーション・ オブ・アメリカ	273,100	872	97	子会社
タムラ電子(ブラジル)(有)	389,953	59	38	子会社
田村電子(南京)(股)	400,000	47	0	関連会社
合計		18,049	12,170	

(b) 負債の部

イ 支払手形

(イ) 相手先別内訳

相手先	金額(百万円)
三洋セミコンデバイス(株)	111

相手先	金額（百万円）
(株)CSR	39
菱洋エレクトロ(株)	29
(株)メイツ	29
(株)尾関	27
その他（注）	337
合計	574

（注）昭和産業(株)他

（口）期日別内訳

期日	金額（百万円）
平成21年4月満期	153
5月満期	184
6月満期	125
7月満期	102
8月満期	8
合計	574

口 買掛金

相手先	金額（百万円）
田村電子（香港）(有)	866
タムラ化研(株)	308
田村化研（香港）(有)	366
(株)タムラエフエーシステム	200
タムラ化研（シンガポール）(株)	199
その他（注）	853
合計	2,795

（注）(株)会津タムラ製作所他

八 設備購入支払手形

(イ) 相手先別内訳

相手先	金額(百万円)
明治電機工業(株)	231
(株)アセック	33
千代田機工(株)	20
日特エンジニアリング(株)	16
エム・イー(株)	9
その他(注)	43
合計	355

(注) 物産ケミカル(株)他

(ロ) 期日別内訳

期日	金額(百万円)
平成21年4月満期	29
5月満期	121
6月満期	47
7月満期	145
8月満期	11
合計	355

二 長期借入金

相手先	金額(百万円)
(株)三井住友銀行	4,900
(株)みずほコーポレート銀行	4,200
(株)りそな銀行	3,000
住友信託銀行(株)	2,000
(株)三菱東京UFJ銀行	1,800
住友生命保険相互会社	200
日本生命保険相互会社	200
合計	16,300

(3) 【その他】

該当事項はありません。

第6【提出会社の株式事務の概要】

事業年度	4月1日から3月31日まで
定時株主総会	6月中
基準日	3月31日
剰余金の配当の基準日	9月30日 3月31日
1単元の株式数	1,000株
単元未満株式の買取り	
取扱場所	(特別口座) 東京都中央区八重洲二丁目3番1号 住友信託銀行株式会社 証券代行部
株主名簿管理人	(特別口座) 大阪市中央区北浜四丁目5番33号 住友信託銀行株式会社
取次所	
買取手数料	株式の売買の委託に係る手数料相当額として別途定める金額
公告掲載方法	東京都内において発行する日本経済新聞
株主に対する特典	なし

第7【提出会社の参考情報】

1【提出会社の親会社等の情報】

当社は、親会社等はありません。

2【その他の参考情報】

当事業年度の開始日から有価証券報告書提出日までの間に次の書類を提出しております。

(1) 有価証券報告書及びその添付書類

事業年度（第85期）（自平成19年4月1日 至平成20年3月31日）平成20年6月27日関東財務局長に提出

(2) 四半期報告書及び確認書

（第86期第1四半期）（自平成20年4月1日 至平成20年6月30日）平成20年8月14日関東財務局長に提出

（第86期第2四半期）（自平成20年7月1日 至平成20年9月30日）平成20年11月14日関東財務局長に提出

（第86期第3四半期）（自平成20年10月1日 至平成20年12月31日）平成21年2月13日関東財務局長に提出

(3) 四半期報告書の訂正報告書及び確認書

平成20年11月14日関東財務局長に提出

（第86期第1四半期）（自平成20年4月1日 至平成20年6月30日）の四半期報告書に係る訂正報告書及びその確認書であります。

(4) 臨時報告書

平成20年5月1日関東財務局長に提出

平成21年5月29日関東財務局長に提出

いずれも、企業内容等の開示に関する内閣府令第19条第2項第3号（特定子会社の異動）の規定に基づく臨時報告書であります。

(5) 自己株券買付状況報告書

報告期間（自平成20年5月26日 至平成20年5月31日）平成20年6月11日関東財務局長に提出

報告期間（自平成20年6月1日 至平成20年6月30日）平成20年7月4日関東財務局長に提出

報告期間（自平成20年7月1日 至平成20年7月31日）平成20年8月7日関東財務局長に提出

報告期間（自平成20年8月1日 至平成20年8月31日）平成20年9月5日関東財務局長に提出

報告期間（自平成20年9月1日 至平成20年9月30日）平成20年10月3日関東財務局長に提出

第二部【提出会社の保証会社等の情報】

該当事項はありません。

独立監査人の監査報告書

平成20年6月27日

株式会社タムラ製作所

取締役会 御中

新日本監査法人

指定社員
業務執行社員 公認会計士 鈴木 哲夫

指定社員
業務執行社員 公認会計士 仲井 一彦

当監査法人は、金融商品取引法第193条の2第1項の規定に基づく監査証明を行うため、「経理の状況」に掲げられている株式会社タムラ製作所の平成19年4月1日から平成20年3月31日までの連結会計年度の連結財務諸表、すなわち、連結貸借対照表、連結損益計算書、連結株主資本等変動計算書、連結キャッシュ・フロー計算書及び連結附属明細表について監査を行った。この連結財務諸表の作成責任は経営者にあり、当監査法人の責任は独立の立場から連結財務諸表に対する意見を表明することにある。

当監査法人は、我が国において一般に公正妥当と認められる監査の基準に準拠して監査を行った。監査の基準は、当監査法人に連結財務諸表に重要な虚偽の表示がないかどうかの合理的な保証を得ることを求めている。監査は、試査を基礎として行われ、経営者が採用した会計方針及びその適用方法並びに経営者によって行われた見積りの評価も含め全体としての連結財務諸表の表示を検討することを含んでいる。当監査法人は、監査の結果として意見表明のための合理的な基礎を得たと判断している。

当監査法人は、上記の連結財務諸表が、我が国において一般に公正妥当と認められる企業会計の基準に準拠して、株式会社タムラ製作所及び連結子会社の平成20年3月31日現在の財政状態並びに同日をもって終了する連結会計年度の経営成績及びキャッシュ・フローの状況をすべての重要な点において適正に表示しているものと認める。

追記情報

1. 重要な後発事象に記載されているとおり、会社は株式会社光波の株式を公開買付けにより取得し、その結果、同社が新たに会社の子会社となった。
2. 重要な後発事象に記載されているとおり、会社は平成20年5月23日開催の取締役会において自己株式の取得を決議した。

会社と当監査法人又は業務執行社員との間には、公認会計士法の規定により記載すべき利害関係はない。

以 上

-
- () 1. 上記は、監査報告書の原本に記載された事項を電子化したものであり、その原本は当社（有価証券報告書提出会社）が別途保管しております。
2. 連結財務諸表の範囲にはX B R Lデータ自体は含まれていません。

独立監査人の監査報告書及び内部統制監査報告書

平成21年6月26日

株式会社タムラ製作所

取締役会 御中

新日本有限責任監査法人

指定有限責任社員
業務執行社員 公認会計士 鈴木 哲夫

指定有限責任社員
業務執行社員 公認会計士 仲井 一彦

<財務諸表監査>

当監査法人は、金融商品取引法第193条の2第1項の規定に基づく監査証明を行うため、「経理の状況」に掲げられている株式会社タムラ製作所の平成20年4月1日から平成21年3月31日までの連結会計年度の連結財務諸表、すなわち、連結貸借対照表、連結損益計算書、連結株主資本等変動計算書、連結キャッシュ・フロー計算書及び連結附属明細表について監査を行った。この連結財務諸表の作成責任は経営者にあり、当監査法人の責任は独立の立場から連結財務諸表に対する意見を表明することにある。

当監査法人は、我が国において一般に公正妥当と認められる監査の基準に準拠して監査を行った。監査の基準は、当監査法人に連結財務諸表に重要な虚偽の表示がないかどうかの合理的な保証を得ることを求めている。監査は、試査を基礎として行われ、経営者が採用した会計方針及びその適用方法並びに経営者によって行われた見積りの評価も含め全体としての連結財務諸表の表示を検討することを含んでいる。当監査法人は、監査の結果として意見表明のための合理的な基礎を得たと判断している。

当監査法人は、上記の連結財務諸表が、我が国において一般に公正妥当と認められる企業会計の基準に準拠して、株式会社タムラ製作所及び連結子会社の平成21年3月31日現在の財政状態並びに同日をもって終了する連結会計年度の経営成績及びキャッシュ・フローの状況をすべての重要な点において適正に表示しているものと認める。

追記情報

連結財務諸表作成のための基本となる重要な事項4(1)に記載されているとおり、会社は、当連結会計年度より「棚卸資産の評価に関する会計基準」を適用している。

<内部統制監査>

当監査法人は、金融商品取引法第193条の2第2項の規定に基づく監査証明を行うため、株式会社タムラ製作所の平成21年3月31日現在の内部統制報告書について監査を行った。財務報告に係る内部統制を整備及び運用並びに内部統制報告書を作成する責任は、経営者にあり、当監査法人の責任は、独立の立場から内部統制報告書に対する意見を表明することにある。また、財務報告に係る内部統制により財務報告の虚偽の記載を完全には防止又は発見することができない可能性がある。

当監査法人は、我が国において一般に公正妥当と認められる財務報告に係る内部統制の監査の基準に準拠して内部統制監査を行った。財務報告に係る内部統制の監査の基準は、当監査法人に内部統制報告書に重要な虚偽の表示がないかどうかの合理的な保証を得ることを求めている。内部統制監査は、試査を基礎として行われ、財務報告に係る内部統制の評価範囲、評価手続及び評価結果についての、経営者が行った記載を含め全体としての内部統制報告書の表示を検討することを含んでいる。当監査法人は、内部統制監査の結果として意見表明のための合理的な基礎を得たと判断している。

当監査法人は、株式会社タムラ製作所が平成21年3月31日現在の財務報告に係る内部統制は有効であると表示した上記の内部統制報告書が、我が国において一般に公正妥当と認められる財務報告に係る内部統制の評価の基準に準拠して、財務報告に係る内部統制の評価について、すべての重要な点において適正に表示しているものと認める。

会社と当監査法人又は業務執行社員との間には、公認会計士法の規定により記載すべき利害関係はない。

以上

-
- () 1. 上記は、監査報告書の原本に記載された事項を電子化したものであり、その原本は当社（有価証券報告書提出会社）が別途保管しております。
2. 連結財務諸表の範囲にはXBR Lデータ自体は含まれていません。

独立監査人の監査報告書

平成20年6月27日

株式会社タムラ製作所
取締役会 御中

新日本監査法人

指定社員
業務執行社員 公認会計士 鈴木 哲夫

指定社員
業務執行社員 公認会計士 仲井 一彦

当監査法人は、金融商品取引法第193条の2第1項の規定に基づく監査証明を行うため、「経理の状況」に掲げられている株式会社タムラ製作所の平成19年4月1日から平成20年3月31日までの第85期事業年度の財務諸表、すなわち、貸借対照表、損益計算書、株主資本等変動計算書及び附属明細表について監査を行った。この財務諸表の作成責任は経営者であり、当監査法人の責任は独立の立場から財務諸表に対する意見を表明することにある。

当監査法人は、我が国において一般に公正妥当と認められる監査の基準に準拠して監査を行った。監査の基準は、当監査法人に財務諸表に重要な虚偽の表示がないかどうかの合理的な保証を得ることを求めている。監査は、試査を基礎として行われ、経営者が採用した会計方針及びその適用方法並びに経営者によって行われた見積りの評価も含め全体としての財務諸表の表示を検討することを含んでいる。当監査法人は、監査の結果として意見表明のための合理的な基礎を得たと判断している。

当監査法人は、上記の財務諸表が、我が国において一般に公正妥当と認められる企業会計の基準に準拠して、株式会社タムラ製作所の平成20年3月31日現在の財政状態及び同日をもって終了する事業年度の経営成績をすべての重要な点において適正に表示しているものと認める。

追記情報

1. 重要な後発事象に記載されているとおり、会社は株式会社光波の株式を公開買付けにより取得し、その結果、同社が新たに会社の子会社となった。
2. 重要な後発事象に記載されているとおり、会社は平成20年5月23日開催の取締役会において自己株式の取得を決議した。

会社と当監査法人又は業務執行社員との間には、公認会計士法の規定により記載すべき利害関係はない。

以上

-
- () 1. 上記は、監査報告書の原本に記載された事項を電子化したものであり、その原本は当社（有価証券報告書提出会社）が別途保管しております。
2. 財務諸表の範囲にはXBR Lデータ自体は含まれていません。

独立監査人の監査報告書

平成21年6月26日

株式会社タムラ製作所
取締役会 御中

新日本有限責任監査法人

指定有限責任社員
業務執行社員 公認会計士 鈴木 哲夫

指定有限責任社員
業務執行社員 公認会計士 仲井 一彦

当監査法人は、金融商品取引法第193条の2第1項の規定に基づく監査証明を行うため、「経理の状況」に掲げられている株式会社タムラ製作所の平成20年4月1日から平成21年3月31日までの第86期事業年度の財務諸表、すなわち、貸借対照表、損益計算書、株主資本等変動計算書及び附属明細表について監査を行った。この財務諸表の作成責任は経営者にあり、当監査法人の責任は独立の立場から財務諸表に対する意見を表明することにある。

当監査法人は、我が国において一般に公正妥当と認められる監査の基準に準拠して監査を行った。監査の基準は、当監査法人に財務諸表に重要な虚偽の表示がないかどうかの合理的な保証を得ることを求めている。監査は、試査を基礎として行われ、経営者が採用した会計方針及びその適用方法並びに経営者によって行われた見積りの評価も含め全体としての財務諸表の表示を検討することを含んでいる。当監査法人は、監査の結果として意見表明のための合理的な基礎を得たと判断している。

当監査法人は、上記の財務諸表が、我が国において一般に公正妥当と認められる企業会計の基準に準拠して、株式会社タムラ製作所の平成21年3月31日現在の財政状態及び同日をもって終了する事業年度の経営成績をすべての重要な点において適正に表示しているものと認める。

追記情報

1. 重要な会計方針3に記載されているとおり、会社は、当事業年度より「棚卸資産の評価に関する会計基準」を適用している。
2. 重要な後発事象に記載されているとおり、会社は、平成21年6月26日開催の第86期定時株主総会において、利益準備金の額の減少について決議している。

会社と当監査法人又は業務執行社員との間には、公認会計士法の規定により記載すべき利害関係はない。

以上

-
- () 1. 上記は、監査報告書の原本に記載された事項を電子化したものであり、その原本は当社（有価証券報告書提出会社）が別途保管しております。
2. 財務諸表の範囲にはX B R Lデータ自体は含まれていません。